PROLETARI DIN TOATE ȚĂRILE, UNIȚI-VĂ!

Redacția și administrația: str. Vasile Conta nr. 16, tel. 11.10.05, interurban 72 și 286. Telex sportrom buc. 180.

sportul

4 pagini 30 bani

Anul XXV — Nr. 470 (5904) ZIAR AL CONSILIULUI NAȚIONAL PENTRU EDUCAȚIE FIZICĂ ȘI SPORT Simbătă 1 martie 1969

Entuziasta adunare electorală din Capitală

Întîlnirea tovarășului Nicolae Ceaușescu cu alegătorii

Campania electorală, care a dominat timp de două luni întreaga viață politică a țării, a culminat vineri cu o mare adunare electorală în cadrul căreia tovarășul Nicolae Ceaușescu, secretar general al C.C. al P.C.R., președintele Consiliului de Stat, candidat al Frontului Unității Socialiste în circumscripția electorală nr. 1 — 23 August, pentru alegerile de deputați în Marea Adunare Națională, a rostit o amplă cuvîntare.

În după-amiaza acestei zile, zeci și zeci de mii de cetățeni se îndreptau spre Piața Palatului Republicii din inima Capitalei, pentru a lua parte la impresionanta întrunire electorală. Treptat, întreaga piață devine neîncăpătoare: pe Calea Victoriei, pînă spre Palatul Telefoanelor și spre străzile care converg spre acest loc, numărul cetățenilor crește necontenit.

În Sala Palatului sînt prezenți metalurgiști, constructori de mașini, textiliști, muncitori, ingineri și tehnicieni din marile întreprinderi industriale de pe teritoriul circumscripției electorale 23 August și de la alte mari uzine bucureștene, oameni de știință, artă și cultură, cadre didactice, studenți, militari ai forțelor noastre armate, reprezentanți ai cultelor.

La adunare iau parte membri ai C.C. al P.C.R., ai Consiliului de Stat și ai Guvernului, ai Consiliului Național al Frontului Unității Socialiste, conducători ai organizațiilor de masă, economice și obștești, reprezentanți ai consiliilor naționalităților conlocuitoare, ziariști români și străini.

Cu vii și îndelungi aplauze și urale sînt întîmpinați, la sosirea în sală, tovarășii: Nicolae Ceaușescu, Ion Gheorghe Maurer, Gheorghe Apostol, Emil Bodnaraș, Chivu Stoica, Paul Niculescu-Mizil, Virgil Trofin, Ilie Verdeț, Constantin Drăgan, Janos Fazekas, Petre Lupu, Manea Mănescu, Gheorghe Rădulescu, Leonte Răutu, Gheorghe Stoica, Vasile Vîlcu, Ștefan Voitec, Petre Blajovici, Dumitru Coliu, Emil Drăgănescu, Mihai Gere, Dumitru Popa, Dumitru Popescu, Vasile Patilineț.

În numele Consiliului Municipal al Frontului Unității Socialiste, adunarea a fost deschisă de tovarășul Dumitru Popa, membru supleant al Comitetului Executiv al C.C. al P.C.R., prim-secretar al comitetului Municipal București al P.C.R., primarul general al Capitalei.

Au luat cuvîntul Nicolae Popa, secretarul Comitetului de partid al Fabricii de mașini-unelte și agregate, Marian Avram, muncitor la uzinele „23 August", academicianul Nicolae Teodorescu, Ruxandra Rășcanu, studentă la Facultatea de filozofie a Universității București, și Traian Hulubescu, pensionar, membru al Partidului Comunist Român din ilegalitate.

Primit cu deosebită căldură de către asistență, care se ridică și-l întîmpină cu puternice aclamații și urale, a luat cuvîntul tovarășul Nicolae Ceaușescu, secretar general al Comitetului Central al Partidului Comunist Român, președintele Consiliului de Stat, președintele Consiliului Național al Frontului Unității Socialiste.

Cuvîntarea secretarului general al C.C. al P.C.R. a fost subliniată în repetate rînduri de cei prezenți în sală cu puternice aplauze și ovații al căror ecou se transmite și este reluat de zecile de mii de cetățeni care ascultă cu profund interes cuvintele rostite de tovarășul Nicolae Ceaușescu prin megafoanele din marea piață. Întregind firul interesului unanim față de ideile programatice, profund mobilizatoare expuse de secretarul general al C.C. al partidului, milioane de oameni de pe întreg cuprinsul țării urmăresc în același timp pe micile ecrane și în transmisiunile directe ale posturilor de radio această grandioasă manifestare politică din Capitala țării, care marchează încheierea campaniei electorale.

Adunarea ia sfîrșit într-o atmosferă de puternică însuflețire. Asistența ovaționează puternic pentru Partidul Comunist Român, pentru Comitetul Central, scandează numele tovarășului Nicolae Ceaușescu, a cărui contribuție personală în elaborarea politicii interne și externe a țării noastre și în întreaga activitate îndreptată în direcția înfăptuirii acesteia este cunoscută și unanim prețuită de popor.

(Agerpres)

MÎINE LA VOT!

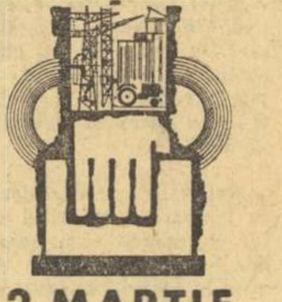

2 MARTIE

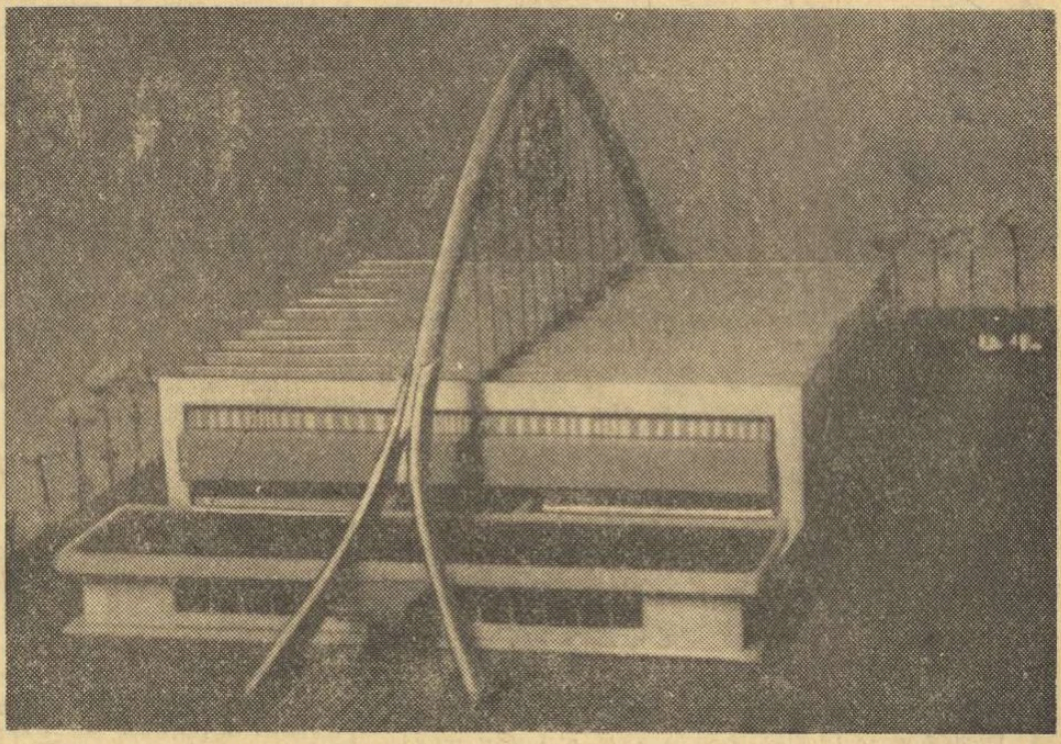

Macheta viitoarei săli a sporturilor din Bacău

VERTICALA SPORTULUI BĂCĂUAN

Cu greu am putea admite — avînd în vedere singurul domeniu în care se practica sportul — existența unei tradiții sportive în județul Bacău. Undeva, la periferia orașului, pe lîngă podul pe care localnicii îl numesc Paloșanu, în curtea unei crîșme mizere, era amenajată o arenă de popice. Acolo se adunau băcăuanii — atîția cîți aveau cu ce să plătească intrarea — pentru a face sport.

Popicele erau, așadar, singurul joc sportiv. Iar cu cele șase piste ale arenei, oficialitățile se lăudau chiar și în discursurile electorale.

Aflăm din coloanele unui ziar al anului 1936: **„Domnul avocat I.S. s-a întîlnit ieri seară cu onorabilii cetățeni de la care așteaptă increzător să-i acorde voturile. Rugat de un tînăr profesor de educație fizică să spună ce va întreprinde pentru dezvoltarea sportului, domnul avocat a răspuns: nu se va mai întreprinde nimic. Am amenajat o arenă de popice în curtea domnului proprietar al bodegii. Acolo se practică cel mai frumos sport".**

Pentru cercetătorul de astăzi al sportului băcăuan — mai ales dacă cunoaște realitățile dinainte de 1944 — situația apare de un contrast izbitor.

— Sportul a devenit într-atît o preocupare de zi cu zi a populației, încît sîntem permanent solicitați pentru noi discipline și noi baze — ne spune prof. Mihai Grigoraș, președintele Consiliului județean pentru educație fizică și sport...

Părăsim biroul interlocutorului nostru și facem o

Ion GAVRILESCU

(Continuare în pag. a 2-a)

SPORTIVI ȘI SPORTIVE!

La 2 martie votați candidații Frontului Unității Socialiste!

Etapă agitată în campionatul republican de baschet

DOUĂ PUNCTE CÎT ROATA CARULUI PENTRU I.C.H.F.

În meciul cu Universitatea Cluj, jucătorii de la I.C.H.F. au luptat cu ardoare, realizînd un succes — 62—60 (30—28) — extrem de prețios. Scorul a alternat în permanență, iar în final, cînd Ruhring a ieșit pentru 5 greșeli personale, cvintetul oaspeților a slăbit, formația bucureșteană obținînd victoria. **(S. FILOTI**, coresp.).

STEAUA NU A AVUT PROBLEME

Întîlnind pe ultima clasată (Politehnica Iași), Steaua a jucat relaxat și a cîștigat la scor: 87—60 (39—31). Ca de obicei, Nosievici a fost animatorul echipei bucureștene, care s-a impus net mai ales după pauză. Pe linia ultimelor evoluții, ieșenii nu s-au ridicat peste un nivel modest. O rază de lumină — tînărul Moisescu, care a făcut din nou dovada frumoaselor sale calități. **(D. BANICĂ**, corespondent.).

FARUL ÎNVINSĂ LA CONSTANȚA!

Deși au avut la pauză un avans de 8 puncte, constănțenii au părăsit terenul învinși, fapt care le micșorează simțitor șansele de a rămîne în prima divizie. Baschetbaliștii de la Rapid au jucat foarte bine în repriza secundă, cîștigînd cu 73—69 (30—38). Cei mai buni jucători: **Popovici** (20), **Ivan** (16) de la învingători, respectiv Cîndea (22) de la învinși. **(P. ENACHE**, coresp.)

CAMPIONII AU FOST DIN NOU PE MUCHIE DE CUȚIT

La Brașov, în partida cu Politehnica, echipa Dinamo București conducea la pauză cu 41—29. În continuare, însă, campionii și-au subapreciat adversarii. Brașovenii au profitat de acest lucru, au atacat cu multă ambiție, reușind să ajungă la un pas de victorie. În final, dinamoviștii au trebuit să depună eforturi serioase pentru a cîștiga la limită: 65—64 (41—29). Principalii realizatori: **Bîrsan** 21, **Dikai** 20, **Deaki** 11 de la gazde și **Novak** 18, **Albu** 17, **Cernea** 14 de la oaspeți. **(C. GRUIA**, coresp. principal)

VICTORIE CLARĂ A TIMIȘORENILOR

Universitatea Timișoara a fost superioară și, profitînd de jocul dezorganizat al baschetbaliștilor de la I.E.F.S., a cîștigat la o diferență comodă: 76—55 (34—23). **(P. ARCAN**, corespondent principal).

Imagine din partida Steaua — Politehnica Iași. Bucureșteanul Czmor urmărește balonul sub privirile atente ale adversarilor săi.

Foto: V. BAGEAC

În pag. a 3-a

Ancheta noastră:

Înaintea returului diviziei A de fotbal

ANUL XXV PITEȘTI

La început, pe cîmpul Oarjei se ridică Uzina chimică negru de fum, aducînd ceva din suflul Copșei, al Mediașului, dar cînd, pe o sută de hectare, i se alătură Combinatul petrochimic cu turnurile acelea argintii flancate de scări, cu micile platforme amintind cafasurile corăbiilor, cu pădurile de țevi dispuse într-un rebus spațial, se schițează aici, în coasta Piteștiului, un peisaj care evocă cetățile chimiei de pe Trotuș.

Dar în rapoartele despre creșterea orașului nu sînt vehiculați numai termeni noi ca polipropilena, etileno-glicolul, ierbicidele triazinice, căci în Negru Vodă și Găvana se impune o terminologie textilo-bio-alimentară (sînt fabrici de stofă, de bere, de pîine, de preparate de carne) și numai berea produsă aici ar putea oferi în anul ce vine cîte patruzeci de sticle fiecărui locuitor al țării.

Dar Bascovul, Copșa, Găvana, Papuceștii nu pot rivaliza cu Colibașii — nu numai datorită Uzinei de piese auto a cărei cea mai modernă secție „Estafette" va produce cutii de viteză perfecționate — dar Uzinei de autoturisme care a și livrat aproape 3 000 de „Dacia 1100" și care a lansat, în premieră, termenul de eseiori pentru „încercătorii" autoturismelor.

Construirea acestor „platforme industriale" a impus Piteștiului o adevărată explozie demografică: 67 000 de locuitori în '67, 100 000 în '68. Cartierele Traian, Calea București, Pitești-sud, Pitești-nord, Trivale — 3 700 de apartamente în '66—'68, 6 450 în '69—'70,

Iar dacă ar trebui să dăm un singur exemplu conclu-

Camil BACIU

(Continuare în pag. a 2-a)

PÎRTIE LIBERĂ ATLETISMULUI!

Statisticile privind dinamica performanțelor realizate de atleții români în 1968 au arătat specialiștilor dimensiunile reale ale unui progres pe care opinia publică sportivă l-a înregistrat cu aceeași satisfacție, atribuindu-i valori identice.

Din rezultatele unor investigații ale anului 1968, ancheta ziarului „Sportul" privitoare la cei mai buni sportivi români ai anului clasează pe locul I pe Viorica Viscopoleanu, iar pe locul II pe Lia Manoliu; ancheta revistei „Sport", cu o multitudine de întrebări, clasează atletismul pe locul I printre sporturile preferate ale cititorilor, cu 50 la sută din voturi, apoi fotbalul cu 40 la sută etc. În proporție de 80 la sută atletismul este definit ca ramura sportivă care ne-a adus cele mai mari satisfacții.

Iată, deci, că o serie de sondaje de opinie pun atletismul pe primul plan al interesului cititorilor și al iubitorilor de sport din România.

Interesul mereu crescînd față de acest sport a fost întărit și de tele-universitatea atletică transmisă în direct, timp de 8 zile, de la Ciudad de Mexico, cu acele întreceri de neuitat, în care 4 atlete românce s-au acoperit de glorie. Numele lor au devenit sinonime cu cele mai reprezentative figuri ale sportului contemporan. Dacă vom privi mai atent, vom constata că la ultimele 3 ediții ale Jocurilor Olimpice, din totalul de 9 medalii de aur cucerite de sportivii români, atleților le-au revenit 5. Îmbucurător este și faptul că după Jocurile Olimpice a apărut — în întreaga țară — un suflu înnoitor pentru atletism, creîndu-se chiar de la început de an o atmosferă de entuziasm, care cuprinde un număr tot mai mare de tineri.

La o primă „șarjă" a anului 1969 am asistat cu prilejul concursurilor de sală, cînd am avut satisfacția că noi atleți și-au făcut loc în galeria valorilor internaționale. Șerban Ioan și Carol Corbu au devenit nume cu rezonanță mondială. Virginia Bonci revine spre vîrful piramidei, după „dușul" mexican. Nicolae Perța și Dan Hidioșanu se apropie de cele mai bune performanțe mondiale. Dinu Piștalu începe sezonul cu un rezultat de peste 5 m. Juniorul Csaba Dosa se anunță atlet cu frumoase perspective, ca și Tamaș Szabo, Mircea Voinea, Marian Chira, Veronica Anghel, Elena Mîrza, Cornelia Popescu, Alina Popescu, Marghiolița Matei, Viorica Brad. În curînd vor intra în focul concursurilor alergătorii de cros, apoi va începe marele sezon în aer liber.

Va trebui să continuăm, așadar, pe acest drum!

Cu cît numărul de atleți angrenați într-o activitate organizată va crește, cu atît „sita" selecției va putea cerne mai mulți atleți de valoare.

Nicolae MARAȘESCU

ÎNTRECERILE PATINATORILOR

Azi încep la patinoarul Floreasca întrecerile fazei finale a campionatului republican de patinaj artistic. Participă peste 90 de patinatori din București, Brașov, Cluj și Miercurea Ciuc. Afluența de participanți — în special la categoriile celor mai tineri concurenți — certifică interesul sporit de care este înconjurată cea mai importantă competiție internă a patinajului artistic.

În prima zi a întrecerii, intră pe gheață categoriile de începători, copii I (băieți), juniori II (băieți) și perechi. Dimineața — de la ora 8.30 — se dispută figurile obligatorii, iar după amiază are loc proba de libere, de la ora 15.

Întrecerile continuă luni, cînd se vor prezenta și concurenți din provincie, urmînd să ia sfîrșit duminica viitoare.

● Cu cîteva zile în urmă, s-au desfășurat pe patinoarul din Poiana Brașov întrecerile fazei municipale a campionatului republican de patinaj artistic. Titlurile de campioni ai Brașovului au revenit următorilor, în ordinea categoriilor: Daniela Olaru (Dinamo) — începătoare; Alina David (Dinamo) — copii I; Oltea Stoian (Petrolul) — junioare II; Marianne Kloeckner (Petrolul) — junioare I; Dezideriu Czeiczner (Petrolul) — seniori; Marinela Ciubucă — Carol Hertl (Petrolul) — perechi seniori. (V. GROSS — coresp.)

ÎN CAMPIONATELE NAȚIONALE DE SCHI (PROBE ALPINE)

ASALTUL TINERILOR CONTINUĂ CU SUCCES

POIANA BRAȘOV, 28 *(prin telefon)*. — Joi, în slalomul special, tînăra generație a lui Dan Cristea se dezlănțuise fără menajamente, ocupînd, la capătul unei lupte acerbe, primele locuri în clasamentul final. Iată că și în slalomul uriaș, disputat vineri pe Sulinar, aceiași tineri, cu obrajii înflăcărați de dorința de afirmare, a lor și a schiului nostru alpin, au reușit să cîștige, dominînd cu autoritate o cursă extrem de disputată.

Pîrtia, măsurînd 1 700 m, la o diferență de nivel de 550 m și excelent marcată cu 68 de porți de prof. Ion Matei, a beneficiat de o zăpadă excelentă. Ea a solicitat la maximum potențialul schiorilor și, îndeosebi, ceea ce caracterizează mai mult tehnica modernă — eficacitate, simplitate tehnică și combativitate. Ne face plăcere să remarcăm că o veche carență a schiului nostru alpin, aceea de a fi deficitar în pregătirea tehnică, nu mai e de actualitate. Tînăra generație stăpînește o tehnică modernă, specific de cursă; ea nu se deosebește prea mult de alura așilor. Ne-am putut întări, totodată, convingerea că pentru creșterea valorică pînă la nivel internațional a schiului alpin românesc e necesar să se asigure, în continuare, ridicarea capacității de antrenament, în condițiile pistelor cît mai diferite, de viteză, cu dominanta pe volum de lucru și număr mare de concursuri, precum și cu asigurarea unor materiale de calitate.

Dacă în probele masculine ștafeta a fost preluată de tineri, care marchează și progrese însemnate, în cele feminine se menține mediocritatea. Poate chiar victoria clară a Ilonei Miklos după o întrerupere îndelungată, constituie o dovadă în acest sens. Trebuie făcut, urgent, tot ce este posibil pentru a se remedia situația.

Sîmbătă vor avea loc probele de coborîre, cea feminină pe pîrtia Sulinar, cea masculină pe Pîrtia Lupului.

prof. Ion BERINDEI
antrenor federal

Dan Cristea — dublu (deocamdată...) campion pe anul 1969
Foto: A. NEAGU

Rezultate tehnice: *slalom uriaș, masculin*: 1. *Dan Cristea* (Cl. Sp. Sinaia) 2:21,88 — *campion național pe anul 1969*; 2. *C. Tăbăraș* (Cl. Sp. Sinaia) 2:24,38; 3. *V. Brenci* (A.S.A. Brașov) 2:25,28; 4. *Gh. Vulpe* (Cl. Sp. Sinaia) 2:26,16; 5. *C. Văideanu* (A.S.A. Brașov) 2:27,86; 6. *K. Gohn* (Dinamo Brașov) 2:28,08; *feminin* (1 000 m lungime, 350 m diferență de nivel, 44 de porți): 1. *Ilona Miklos* (A.S.A. Brașov) 2:16,08 — *campioană națională pe anul 1969*; 2—3. *Judith Tömöri* și *Gisela Morres* (I.E.F.S.) 2:20,02; 4. *Mihaela Sandu* (Dinamo Brașov) 2:21,02.

Agenda campionatelor europene de box

pag. a 2-a

Elisabeta Polihroniade a cîștigat turneul feminin de șah

Aseară s-a încheiat turneul de verificare a lotului feminin de șah. Continuînd ascensiunea din ultimele runde, maestra internațională *Elisabeta Polihroniade* termină pe primul loc al clasamentului, cu 7 puncte (din 10 posibile).

În plină desfășurare se află turneul maeștrilor. După trei runde conduce *Th. Ghițescu* cu 2½ p, avînd o victorie la Ciocîltea. În continuarea clasamentului: *D. Drimer* și *Gh. Mititelu* 2 p, *Em. Ungureanu* și *A. Urzică* 1½ (1) p, *C. Botez*, *V. Ciocîltea*, *C. Radovici* și *S. Segal* 1½ p etc.

O RÎNDUNICĂ ÎN GIULEŞTI...

S-a observat încă demult că justeţea anumitor proverbe este relativă. Ziua bună, de pildă, se cunoaşte rareori după aspectul dimineţii. Totuşi, nu ştiu de ce, am senzaţia că în sezonul care stă să înceapă, vom asista la confirmarea dictonului cu pricina. Mă gîndesc, mai precis, la fotbalul giuleştean.

Acest copil teribil, cu numele de Rapid, echipa tuturor contradicţiilor, a salturilor mortale, a surprizelor extreme, a gasconadelor stupefiante — pare ferm hotărît să ia, în fine, viaţa-n serios ! Ar fi şi cazul, dacă ne amintim că, mîine-poimîine, copilul teribil va sărbători o jumătate de veac de la naştere...

Impresia de mai sus se bizuie pe cîteva observaţii mărunte, dacă vreţi, dar semnificative. În primul rînd, dintre formaţiile româneşti care au întreprins recent turnee de pregătire peste hotare, singura reprezentantă demnă a fost ex-campioana ţării, învingătoare în toate cele patru meciuri. S-ar putea replica, firește, cu un zîmbet de ironie, că adversarii nu erau chiar de prima mînă; însă, dacă vom arunca o privire spre bilanţul liderilor arădeni în campania unor preopinenţi cam pe-acolo — replica îşi va pierde automat efectul caustic. Abia întorşi la domiciliu, feroviarii au dat un nou examen, destul de sever, de astă dată, în faţa acelei tinere dar ambiţioase echipe slovace, care i-a „întins" ca într-o veritabilă partidă de campionat. Dincolo de succesul la limită, consemnăm cu legitimă satisfacţie atitudinea generală a gazdelor, pofta lor de joc, ameliorarea manifestă în atac şi — mai ales — în defensivă, unde reintrarea lui Dan se anunţă de pe acum de bun augur.

În sfîrşit, o ultimă remarcă, pe linia semnelor încurajatoare : ieri după amiază, întregul lot (inclusiv rezerve, tineret, antrenori) a fost prezent la întîlnirea organizată de conducerea clubului cu susţinătorii din Capitală. Din cîte ştiu, este una din rarele iniţiative de acest gen printre formaţiile diviziei naţionale A — şi îmi îngădui să sper că rezultatele sale concrete se vor exprima foarte curînd, pe teren.

Pentru că, dacă o rîndunică nu înseamnă încă o primăvară — ea ne vesteşte, oricum, că nici mult nu mai e pîn-atunci !

Dan DEŞLIU

ŢARA ÎNTREAGĂ SE PREGĂTEŞTE DE ALEGERI

PITEŞTI

(Urmare din pag. 1)

dent, unul singur *în legătură cu dezvoltarea oraşului, am alege înaintea celor 9,4 miliarde investiţii în ultimii 4 ani, înaintea termenului „eselor" pe acesta :*

1938—Piteşti—25 000 locuitori;
1968—Piteşti—25 000 elevi.

. . . . . .

Palatul culturii a obţinut diverse premii de-a lungul activităţii sale, în oraş funcţionează cenacluri de poezie, iar revista „Argeşul" — literară, socială, artistică — se vinde şi la Bucureşti.

Dar, cu toate astea, şi mai mult poate decît în oricare alt oraş, chiar mai mult decît la Constanţa — unde „Farul" are mii de suporteri înverşunaţi — pasiunea fotbalistică pulverizează orice fel de alte preocupări şi o înfringere a echipei F. C. Argeş poate declanşa, aici, un doliu general.

Există 45 de asociaţii sportive cu 22 000 membri, există atleţi — mai bine zis — atlete junioare — de talent autentic, există Emil Gîbu campion la lupte, la cat. 48 kg (un băiat serios, muncitor), există un maestru de sport la lupte (Marin Bobean), un gimnast copil foarte talentat (ah, Predescu), un baschetbalist în lotul de speranţe olimpice (Ctin Rusu) — *dar există, mai ales, Ion Barbu, profesor de literatură română,* fotbalistul, *şi, cu toate tarele sale, există Nicolae Dobrin.*

În tureşul său de construcţii însă oraşul şi-a înghiţit sălile şi terenurile sportive cu o poftă, într-adevăr, pantagruelică (26 de baze jertfite sistematizării, noilor locuinţe, spaţiului industrial), *iar sala de sport a Institutului pedagogic dată în folosinţă acum trei ani a fost... retrasă din folosinţă după scurt timp fiindcă i se fisurase plafonul.*

Şi cu toate astea, Piteştiul e unul din puţinele oraşe din ţară care în broşurile şi pliantele consacrate alegerilor de deputaţi a consemnat şi realizările sportive, începînd cu stadionul „1 Mai".

. . . . . .

Sînt în construcţie două săli de gimnastică şi există proiectul amenajării unei baze nautice în zona „Strand". Vor exista la toamnă terenuri de volei, handbal, baschet bituminate şi va începe să funcţioneze sala de sport cu o mie de locuri (investiţie 5.300.000 lei).

Şi, mai ales, aşa cum o demonstrează şi includerea acestor realizări în broşurile mai sus pomenite, există de cîtva timp o preocupare serioasă susţinută din partea organelor locale de partid şi de stat pentru refacerea bazei materiale a sportului piteştean, o preocupare mergînd pînă la controlul zilnic al construcţiei sălii cu o mie de locuri, o preocupare ce nu poate izvorî numai din cifrele de plan şi care îşi are rădăcina într-o autentică pasiune sportivă.

Şi care constituie o garanţie solidă pentru sportivii municipiului argeşean.

HARNICUL CANDIDAT DIN „CETATEA DE FOC"

La clubul C.F.R. din Caransebeş, cetăţenii din circumscripţia electorală nr 67 Caraş-Severin au avut o nouă întîlnire cu candidatul lor, profesorul de educaţie fizică, Ilie Pătruică. În toate cazurile, doriţele alegătorilor au vizat înfrumuseţarea oraşului lor : noi peluze de verdeaţă, noi străzi asfaltate, noi scuaruri de joacă pentru copii. Nu puţini au fost şi cetăţenii care i-au sugerat candidatului lor să aibă, în vedere, şi amenajarea unor baze sportive simple în vecinătatea stadionului.

Profesorul Ilie Pătruică şi-a notat, cu meticulozitate, toate aceste doleanţe ; nu încape nici o îndoială că ele vor fi împlinite. O spunem cu toată convingerea, cunoscînd entuziasmul, priceperea şi puterea de muncă a acestui candidat, interesul pe care el l-a dovedit, întotdeauna, pentru rezolvarea unor probleme obşteşti, a celor cu profil sportiv mai ales, în oraşul în care, de ani de zile, desfăşoară o activitate însufleţită şi rodnică : Reşiţa.

Profesorul Ilie Pătruică este cetăţean al „Cetăţii de foc" din anul 1954, unde a funcţionat ca profesor de educaţie fizică la Liceul nr 1 şi director-adjunct la acelaşi liceu. Apoi, a devenit director al Şcolii sportive reşiţene, care înregistrează succese de-a dreptul spectaculoase : peste 300 de titluri de campioni naţionali şcolari şi de juniori ; promovarea unor elevi în diferite loturi de perspectivă (Felicia Grama, Ana Maria Mazer, Eugenia Borzea, William Keller, toţi atleţi), şi chiar de seniori — Anca Andrei, prima reprezentantă a Reşiţei la J.O., Daniela Coroiu, Eugen Almer, Zeno Giurasa, Mihai Potoceanu, Alexa Băin, Sorin Păsulă etc.

De prezenţa profesorului Ilie Pătruică, ca director al Şcolii sportive din Reşiţa, de colaborarea sa strînsă cu Consiliul popular al municipiului, este legată şi acţiunea de continuă îmbogăţire a bazei materiale a şcolii cu o sală de gimnastică, un bazin olimpic şi terenuri pentru volei şi handbal.

Anul trecut, o dată cu reorganizarea administrativă a ţării, profesorul Ilie Pătruică a fost numit preşedinte al CJEFS Caraş-Severin. În această calitate, într-un timp relativ scurt — el şi-a adus o contribuţie substanţială la amenajarea unor săli de sport la Reşiţa şi Oţelul Roşu, a unui schi-lift pe Semenic şi a unor piste de atletism la Oraviţa şi Bocşa.

Profesorul Ilie Pătruică vrea să înfăptuiască şi mai mult : în colaborare cu consiliile populare şi cu sindicatele să dea viaţă unor noi construcţii afectate sportului. În municipiul Reşiţa — un complex sportiv rezervat, în exclusivitate, elevilor, cu patinoar artificial, o pistă acoperită pentru atletism şi o sală pentru box. În judeţ, cîte un complex sportiv la Oraviţa şi Oţelul Roşu, terenuri de tenis la Bocşa, o arenă de popice la Caransebeş.

(Urmare din pag. 1)

vizită pe la cîteva baze sportive. Cea mai cochetă dintre acestea ne apare sala de sport a Liceului nr. 7. Construită anul trecut, această bază întruneşte toate calităţile pentru a o denumi modernă : instalaţii pentru gimnastică, box, lupte şi pentru alte sporturi ; instalaţii sanitare corespunzătoare (duşuri cu apă caldă, în permanenţă) etc.

Moderne, primitoare şi încăpătoare se prezintă şi celelalte baze sportive din oraş : Sala tineretului, sala A.S.A. etc. Aici este momentul să prezentăm cititorului o statistică a bazei materiale a sportului din judeţul Bacău : **16 terenuri de fotbal, 30 de volei, 11 de baschet, 20 de săli de handbal, 7 piste de atletism, 16 arene de popice, 9 săli de tenis de masă şi şah** ş.a.m.d.

Şi în municipiul Gheorghe Gheorghiu-Dej, la Tg. Ocna şi la Buhuşi au fost amenajate, de asemenea, baze sportive care permit practicarea celor mai diverse discipline. De altfel, ca urmare a condiţiilor excelente create, asistăm astăzi la un adevărat asalt al sportului băcăuan către loturile naţionale : 39 de sportivi, descoperiţi şi instruiţi la Bacău sau în localităţile judeţului figurează printre componenţii loturilor naţionale de handbal tineret (Sebastian Lascăr, Ion Bocioacă, Emilia Munteanu), lupte juniori şi volei.

Recent, conducerea de partid şi de stat a judeţului a aprobat construirea — în zona parcului „23 August" — a unui complex sportiv care va cuprinde săli de sporturi, piscină — acoperită — cu bazin de dimensiuni olimpice, cu trambulină de sărituri şi instalaţii de polo şi tribune cu 500 de locuri, patinoar artificial (2000 de locuri în tribune), terenuri de handbal, volei şi baschet prevăzute cu instalaţii pentru nocturnă, terenuri de fotbal (construcţia a şi început), arenă pentru popice cu 6 piste etc.

Valeria Bufanu — componentă a lotului de atletism al României la Jocurile Olimpice de la Ciudad de Mexico — şi-a luat zborul, dacă se poate spune aşa, de la Roman, localitate care pînă nu demult a ţinut de regiunea Bacău. Aici a făcut primii paşi în sport, studenta — bucureşteancă acum — Doina Munteanu, maestră a sportului, şi aceştia paşi de început au constat în iniţierea în spectaculoasa săritură în înălţime. „Cupa Federaţiei române de gimnastică" la cat. I junioare o deţine echipa clubului Dinamo din Bacău, iar campionul republican la triplu salt, atletul Vlad Iliescu, este băcăuan. Stele ale sportului românesc. Primele stele ale sportului băcăuan.

ALEGĂTORII FAC PROPUNERI...

La recenta întîlnire cu alegătorii, a tovarăşului prof. **TUDOR VASILE**, candidat al Frontului Unităţii Socialiste în circumscripţia electorală nr. 104 Bucureşti, numeroşi cetăţeni au formulat o serie de sugestii privind îmbunătăţirea condiţiilor de practicare a activităţii sportive de către copii şi tineret.

Tovarăşul **MIRCEA SONIA**, de pildă, care este iniţiatorul unui miniclub pentru copiii din zona şoselei Mihai Bravu, şi-a exprimat convingerea că viitorul deputat va sprijini ideea transformării unor locuri virane din jurul blocurilor, în spaţii în care cei mai mici cetăţeni ai cartierului să poată practica un sport sau altul.

Un alt participant la întîlnire, cetăţeanul **I. BUCATARU**, reluînd ideea şi susţinînd-o, a solicitat viitorului deputat mai mult sprijin în crearea unor mici sectoare de joacă pentru copii — de pildă, gropi pentru sărituri, care nu necesită condiţii speciale de amenajare.

Cetăţeanul **SERGIU CUCU** a sugerat ideea amenajării unor terenuri de volei pe malul lacului artificial din parcul sportiv „23 August". El a propus totodată ca pe apele lacului să fie aduse o serie de ambarcaţiuni sportive — care nu mai sînt folosite în competiţii — destinate iniţierii elevilor. De asemenea, vorbitorul a arătat că faţă de interesul pe care copiii din această circumscripţie îl acordă tenisului de masă, s-ar cuveni să se amplaseze mese de tenis confecţionate din beton (asemenea mese au început să se fabrice chiar în Capitală) în incinta Parcului sportiv „23 August". Şi o altă sugestie : ca pe aleile de la intrarea principală a stadionului „23 August" să fie organizate concursuri de biciclete, skattinguri, tricicIete şi trotinete pentru copii şi elevi.

În răspunsul său, tovarăşul prof. **TUDOR VASILE** a asigurat pe alegători că va ţine seama de toate aceste preţioase sugestii căutînd să le transpună în viaţă, o parte din ele chiar în viitoarele săptămîni o dată cu reluarea activităţii sportive în aer liber.

PARADĂ-RIPOSTĂ

PARADĂ-RIPOSTĂ este titlul sub care ne vom întîlni de două ori pe lună. Este titlul sub care colegiul de redacţie mi-a acordat cinstea de a comenta, pentru dumneavoastră, dragi cititori, în coloanele ziarului, competiţii, probleme tehnice, atitudini, propuneri etc., toate pentru prosperarea disciplinei preferate — scrima.

Profit de ocazie, să mulţumesc conducerii ziarului „Sportul" pentru creditul acordat şi o asigur, ca şi pe dumneavoastră, de altfel, că voi apela la toată priceperea şi experienţa de care dispun, în interesele sportului pe care l-am îndrăgit din copilărie, şi căruia i-am acordat o parte însemnată din viaţa mea.

Este un titlu care-mi convine de minune pentru că, trebuie să vă mărturisesc, în cariera mea sportivă, partenerii de luptă şi de veleităţi sportive îşi amintesc, probabil, că parada-riposta mi-a fost acţiunea tactică preferată. Cu ajutorul ei am dat, cred, mai mult de două treimi din loviturile care mi-au adus numeroase victorii de prestigiu şi satisfacţii personale.

Mă voi strădui să folosesc şi acum parada-riposta, dar de data aceasta, nu pentru satisfacţii personale, ci în interesul scrimei însăşi. Şi, sper ca, cu ajutorul lor, să contribui la ridicarea calitativă a acestui sport.

S-ar putea — ca şi în activitatea de pe planşă, să nu-mi reuşească toate. Atunci, după uzanţele sportului, animat de aceeaşi lealitate care trebuie să caracterizeze orice trăgător în concurs, voi ridica mîna şi voi recunoaşte : „moi touché"...

De data aceasta, însă, doresc din inimă să nu fiu învins, pentru că lupta în care mă angajez are un scop major. Şi pentru asta apelez la foştii parteneri de luptă, la actuala generaţie de trăgători, minuitori ai armelor albe, la tehnicieni şi specialişti în materie, la spectatori şi la cititorii ziarului „Sportul", care îndrăgesc scrima şi vor să pună umărul, să mi se alăture, pentru susţinerea intereselor comune.

Prin discuţii, prin scrisori la redacţie, prin informări şi propuneri, prin critcii şi luări de atitudine, să contribuim cu toţii la ridicarea în continuare a prestigiului internaţional şi la consolidarea bazelor interne ale scrimei româneşti.

Acestea-mi sînt intenţiile, şi pentru realizarea lor doresc o colaborare rodnică, asigurîndu-i pe toţi cei ce doresc aceasta, de toată solicitudinea conducerii ziarului.

Cornel GEORGESCU
maestru al sportului

ION GYÖRFI CONTRA TURNULUI DIN PISA !

În 1965, cînd a venit la sală avea 14 ani ; un spate cifotic, o lordoză pronunţată, abdomen mărit, articulaţii umflate, şi tot ce trebuia ca să fie admis doar într-o secţie de gimnastică medicală. Dar în faţa dorinţei şi a îndărătniciei sale, am cedat, intrînd în culpă cu criteriile de selecţie.

Visul lui Ion Györfi
Desen de
NEAGU RĂDULESCU

După cîteva luni mi-am dat seama că am în mînă un bulgăre de aur din care aş putea face o bijuterie. Am început şlefuirea cu „pila cea mai aspră", căutînd, în primul rînd, reducerea deficienţelor de creştere. Astăzi, Ion Györfi are 1,80 m şi 71 kg.

La campionatele de juniori ale României, din 1966, nu blochează la timp lateralele lui Dan Bunea, aşa că brăileanul duce acasă titlul. În 1967 se pierde în faţa publicului gălăţean şi upercuturile nu-i reuşesc, pentru că Cocîrlea sesizează momentul declanşării lor. Îl cu el — deci — tot locul II, noduri în gît, şi o dorinţă mare de revanşă. În 1968 nu se mai mulţumeşte cu situaţia de finalist şi cucereşte titlul la uşoară.

Selecţionat în 1967 în reprezentativa de juniori a ţării, cîştigă ambele meciuri în partida cu naţionala Ungariei. Semnează apoi debutul în lotul de tineret cu una din cele două medalii obţinute de români la turneul speranţelor olimpice de la Leningrad. La Criteriul tineretului, desfăşurat recent la Constanţa, convinge juriul că upercutul de stînga şi croşeul de dreapta sînt mai tari decît baletul lui Călin.

Ştiam că după această competiţie va avea două zile de odihnă. Ca întotdeauna, el a dat şi pe la „casa" noastră comună, sala de antrenament a C.S.Ş. L-am felicitat pentru turneu, după care l-am apostrofat pentru „comoditatea" de la Piatra Arsă, aflată din ziar. Mi-a explicat. Înţelegînd, i-am ripostat cu cele mai sincere felicitări şi urări de bine pentru băieţelul de cîteva zile pe care i l-a dăruit soţia.

Am discutat apoi despre principala etapă care îl aşteaptă : campionatele individuale ale seniorilor şi un loc în echipa pentru europenele din mai. Deşi nu ne pregătim împreună pentru acest obiectiv, amîndoi ştim că — după spusele lui Negrea — „omul de fier" (Covaci) riscă de multe ori într-o repriză, că turnul din Pisa este înclinat, iar Troia a fost cucerită cu un cal de lemn...

Nu uităm însă că Covaci se pregăteşte să riste cît mai puţin, că turnului din Pisa i se pun proptele, iar din calul de lemn trebuie să scoatem nişte arme bune. Mi-a spus că Titi Dumitrescu îl va ajuta ca ele să fie gata şlefuite pînă la finale.

Ne spunem pe curînd şi ne strîngem mîna ca doi complici la conspiraţia vizînd titlul categoriei „mijlocie mică".

prof. Gheorghe ILIUŢA
antrenor de box
la Clubul sportiv şcolar
Bucureşti

VERTICALA SPORTULUI BĂCĂUAN

ÎN AŞTEPTAREA MECIULUI CU FORMAŢIA ROMÂNIEI

AGENDA EUROPENELOR

BELGRAD: ECHIPA ZIARIŞTILOR ÎNFRUNTĂ ECHIPA SELECŢIONERULUI

BELGRAD *(prin telefon).* — Echipa naţională de box a Iugoslaviei pentru întîlnirea cu România, ce se va desfăşura la 9 martie la Belgrad, n-a fost încă definitivată oficial. Au fost selecţionaţi 22 de candidaţi — 11 triaţi de către Ivita Pavlici (selecţionerul iugoslav) şi alţi 11 aleşi de ziariştii din redacţiile din Belgrad pentru întîlnirea tradiţională „Ziariştii contra selecţionerului unic". Acest duel neobişnuit se va desfăşura sîmbătă 1 martie în Hala Sporturilor din Novi Beograd. În acest fel, un meci atractiv va constitui pentru prima oară şi un trial, deoarece selecţionerul unic a promis ca cei 11 învingători din acest duel să boxeze cu naţionala României.

Selecţionerul unic şi colaboratorii săi speră ca aleşii lor să fie învingători şi în întîlnirea de sîmbătă. Cum, conform regulamentului, Pavlici îşi alege primul echipa, este de înţeles că el va prefera întotdeauna pe cei mai buni, şi rar i se întîmplă să greşească. Dar greşeşte. De acest lucru vorbesc şi ultimele două întîlniri : acum trei ani, echipa naţională abia a învins selecţionata ziariştilor cu 12—8, iar cu doi ani în urmă n-a reuşit nici măcar să învingă, mulţumindu-se cu un rezultat egal, 10—10. Cîţi selecţionaţi ai ziariştilor vor reuşi să dezică pe selecţioner nu ştie încă nimeni, dar toţi cred că cel puţin patru membri ai „echipei ziariştilor" vor triumfa, şi astfel îşi vor asigura locul în garnitura pentru întîlnirea cu echipa României.

Acest lucru poate va părea unora curios, deoarece selecţionerul Pavlici a chemat în echipa lui şi patru participanţi la recentele Jocuri Olimpice din Mexic — Parlov (cat. mijlocie), locul 5 în Mexic, Vuin (cat. uşoară) medalia de bronz la Mexic, precum şi pe Paikovici şi Veselinovici, de asemenea, selecţionaţi de mai multe ori în echipa naţională, luptători dîrzi. Pe lîngă aceşti patru, în echipa lui vor apare şi cîţiva membri permanenţi ai naţionalei, dar datorită unui aflux mare de tineri, necunoscuţi încă marelui public, adversarii selecţionerului pot să prezinte, de asemenea, o echipă foarte puternică. Ei speră că marea lor speranţă Jovan Dzakula, care a uimit anul trecut publicul printr-o victorie senzaţională asupra lui Vuin, după Jocurile Olimpice, şi care a cucerit într-o luptă extraordinară şi „mănuşa de aur", cel mai important trofeu intern ; el a reuşit să-l scoată din echipa naţională pe excelentul Veselinovici, speranţa selecţionerului Pavlici.

Jovan Dzakula, cîştigătorul „mănuşii de aur" iugoslave

Interesul pentru meciul de sîmbătă, „meciul anului", este extraordinar. Spectatorii doresc să fie martorii unui trial sever al echipei naţionale, deoarece ştiu că în întîlnirea cu România trebuie să apară în ring numai cei mai puternici şi cei mai iscusiţi.

Boxerii români sînt, de altfel, foarte apreciaţi, în arenele iugoslave. Cu nici o echipă naţională străină, aşii iugoslavi nu au avut întîlniri atît de grele, cum au fost cele cu echipele U.R.S.S. şi României. În ultimii 5 ani, băieţii noştri n-au înregistrat nici o victorie, cu echipa U.R.S.S., iar în întîlnirile cu România în această perioadă au reuşit numai un 10—10, şi aceasta pe ringul din Zagreb, în 1964.

Ţinînd cont de experienţa din întîlnirile cu boxerii români, pregătiţi fizic excepţional, selecţionerul Pavlici şi antrenorul Bogdanovici, împreună cu specialiştii din cluburi, au pus accent în pregătiri pe forţă şi rezistenţă, sperînd şi crezînd că numai cu aceste arme vor obţine un rezultat bun împotriva puternicilor oaspeţi.

De duminică, după ce selecţionerul unic Pavlici va anunţa lista definitivă a echipei, toţi cei 11 selecţionaţi se vor aduna în „centrul sportiv" pentru pregătirile definitive, unde vor rămîne pînă la întîlnirea cu România de la 9 martie.

Toma HLADNI
redactor
la „Sport Beograd"

TINERII CONSTRUCTORI DE MAŞINI ŞI-AU DESEMNAT CAMPIONII LA SCHI

Pe pîrtia Tăeturica Gîrcinii din apropierea oraşului Săcele, s-au desfăşurat zilele trecute întrecerile de schi din cadrul campionatului şcolilor profesionale aparţinînd Ministerului Industriei Construcţiilor de Maşini.

Un număr de 86 elevi din cele 42 şcoli profesionale ale M.I.C.M. s-au întrecut timp de două zile în probele nordice şi alpine prevăzute în regulamentul competiţiei (aflată la a II-a ediţie), din rîndul cărora au fost selecţionaţi 41 de participanţi care vor concura la finala pe ţară a campionatului republican şcolar (23—25 martie — Poiana Braşov).

Iată cîţiva dintre reprezentanţii Ministerului Industriei Construcţiilor de Maşini la finală : **Dinu Nanu Cezar** (Gr. şcolar U.M. Sinaia) — slalom uriaş, jun. I ; **Nicolae Barbu** (Şcoala profesională Electroprecizia Săcele) — slalom uriaş jun. II ; **Victor Dihoi** (Şc. profesională F.S. Rîşnov) — fond 10 km ; **Nicolae Gîrniţă** (Şc. profesională „6 Martie" Zărneşti) — jun. II fond 5 km. Proba de ştafetă 3x5 km a fost cîştigată de echipa Şcolii profesionale F.S. Rîşnov I, iar cea de fete 3x3 km de echipa Şcolii profesionale Electroprecizia Săcele.

Mihai POPA
inspector în Direcţiunea Şcoli a M.I.C.M.

Astăzi dimineaţă, la orele 10,15, la sediul ofiţeratului stării civile din str. Nuferilor 52, se oficiază una dintre cele mai frumoase căsătorii sportive din ultimii ani. Logodnicii care-şi vor da consimţămîntul reciproc astăzi sînt fruntaşi ai baschetului românesc : **Ecaterina Vogel** şi **Alin Savu**, doi dintre cei mai simpatizaţi jucători autohtoni. Felicitările noastre !

PREGĂTIRILE PENTRU C.E. SÎNT ÎN TOI

● Meciul Bucureşti — Berlin la 24 martie ● Formaţiile României pentru întîlnirile cu Bulgaria şi Algeria ● Primele cereri de acreditare a ziariştilor

● **Printre specialiştii solicitaţi să sprijine organizarea apropiatelor campionate continentale se numără şi cunoscutul arbitru internaţional Petre Epureanu. Considerăm binevenită hotărîrea F. R. Box de a apela la oameni cu experienţă, organizatori pricepuţi ai atîtor reuniuni. În principal, P. Epureanu va răspunde în perioada C.E. de tragerile la sorţi. În sarcinile sale intră şi pregătirea buletinelor de punctaj, a fişelor medicale şi de cîntar, imprimate care sînt deja gata.**

● **A fost stabilit locul unde va fi amplasat panoul luminos telecomandat : vizavi de intrarea în patinoarul artificial „23 August".**

● **Întrucît în ziua de 27 martie selecţionata R. D. Germane va întîlni echipa Scoţiei, forul de specialitate din Berlin a cerut F. R. Box ca meciul Bucureşti Berlin să se dispute la 24 martie (şi nu la 25 martie, aşa cum se stabilise iniţial). Federaţia noastră a răspuns favorabil.**

● **După cum se ştie, pentru a se asigura „rodajul" boxerilor pentru campionatele europene, a fost perfectată şi întîlnirea dintre reprezentativele României şi Bulgariei. Partida va avea loc la 22 martie. Iniţial, se stabilise ca această importantă confruntare să se dispute la Cluj sau la Galaţi. Se pare însă că meciul va fi organizat în Capitală, deoarece organele sportive din Cluj şi Galaţi au anunţat federaţia că preferă să găzduiască întrecerile din etapa de zonă (fixată în aceeaşi perioadă). Colegiul central de antrenori a propus ca echipa ce va fi opusă selecţionatei Bulgariei să aibă următoarea alcătuire : *Drăgan, Ciucă (Gruiescu), Gîţu, Stanef, Cuţov, Antoniu Vasile, Silberman, Covaci, Chivăr, Monea şi Alexe.* Ca arbitru neutru a fost invitat dl. *Gondré (Franţa).***

● **Pentru întîlnirea România—Algeria, de la Constanţa (13 martie) a fost stabilită echipa : *N. Aurel, Tr. Cerchia, N. Gîţu, A. Simion (M. Dumitraşcu), P. Dobrescu, O. Baciu, I. Piţu, H. Stumpf (I. Petrea), P. Pîrvu, A. Iancu.***

● **Au început să sosească cererile de acreditare a ziariştilor la campionatele europene. Astfel, federaţia de box din Irlanda a trimis, recent, o scrisoare comisiei de organizare, cerînd acreditarea următorilor reporteri : Thomas Cryan (Irish Independent), Peter O'Brien (Irish Press), Peter Byrne (Irish Times), Noel Andrews (Radioteleviziune). Din Anglia şi-a anunţat prezenţa, deocamdată, dl. George Whiting (Evenning Standard).**

Au mai rămas cîteva zile pînă la reluarea campionatului... „Gardul viu" de pe terenul din Topoloveni, unde F.C. Argeș și Petrolul au făcut un recent antrenament, probează nerăbdarea cu care spectatorii așteaptă primele meciuri oficiale ale sezonului. În imagine argeșeanul Roșu șutează la poarta lui Efetcu, cu toată opoziția lui Bădin și Pel.

Foto : S. BAKSI

PE SCURT • PE SCURT • PE SCURT • PE SCURT

Azi, pe Dinamo: DINAMO (tineret) — METALUL TÎRGOVIȘTE

Azi, de la ora 11, stadionul Dinamo va găzdui meciul amical de fotbal dintre DINAMO-TINERET și METALUL TÎRGOVIȘTE.

Progresul Brăila (div. B) a susținut, pînă acum, numeroase meciuri de verificare în compania unor formații de „C" și „B". Iată meciurile disputate : Progresul Brăila cu Metalul Brăila 5—0, cu Ancora Galați 7—2, cu S.U.T. Galați 4—0, cu Gloria Bîrlad 2—0, cu Politehnica Galați 5—4.

I. BALTAG
corespondent

Chimica Tîrnăveni (div. C, seria a VIII-a) a susținut, pînă acum, în cadrul pregătirilor, șase jocuri amicale, dintre care a cîștigat cinci (5—1 cu Voința Tîrnăveni, 5—0 și 2—3 cu Soda Ocna Mureș, 4—0 cu Sticla Tîrnăveni și 2—0 cu Lemnarul Odorheiul Secuiesc). Întreaga echipă a dat dovadă de o bună pregătire în jocurile respective, evidențiindu-se, în special, Pop, Deac, Fazakas, precum și tinerii Bidi și Bolonyi. Antrenorul echipei speră că în prima confruntare oficială, în meciul de Cupă cu A.S.A. Tg. Mureș, Chimica va avea o comportare onorabilă.

A. GANEA
corespondent

Metalul Tr. Severin (locul IV în seria a II-a a diviziei B) a jucat, recent, cu Metalul Topleț și a avut, în jucătorul Gali, cel mai bun înaintaș. El a înscris toate cele trei goluri ale severinenilor (3—1). Pentru Topleț, a marcat Petrică.

M. FOCȘAN
corespondent

Știința Petroșeni, fruntașa seriei a VI-a a diviziei C, a susținut două meciuri amicale în județul Caraș-Severin. În primul joc, cu C.F.R. Caransebeș, scorul a fost egal, 1—1, iar în cel de-al doilea, cu Foresta Zăvoi, 2—1.

T. CORNEA
corespondent

La Sighișoara, C.F.R., din divizia C, a întîlnit, într-un joc amical, pe Gaz metan Mediaș (div. B). Partida s-a încheiat cu victoria sighișorenilor, cu scorul de 3—0 (2—0). Localnicii, mai bine pregătiți fizic, au înfruntat cu mai multă ușurință greutățile impuse de terenul acoperit cu zăpadă. Au marcat Poștoiu, Hetrea și Turk.

I. TURJAN
corespondent

UN MECI DE FOTBAL BUCUREȘTI — VARȘOVIA LA PITICI

Consiliul Municipal București al Organizației pionierilor duce în prezent tratative pentru perfectarea unui meci de fotbal inedit — București — Varșovia, la nivelul copiilor între 10—14 ani. Meciul ar urma să aibă loc de „Ziua pionierului", anul acesta fixată pentru data de 15 iunie.

Perfectarea unui asemenea meci ar constitui un puternic stimulent pentru micii fotbaliști cuprinși în campionatul școlilor generale și cel al centrelor de copii din cadrul cluburilor și școlilor sportive.

fotbal

ANCHETA NOASTRĂ

ÎNAINTEA RETURULUI

Zilele trecute, antrenorii divizionari au participat la o consfătuire, cu caracter tehnic, organizată la București, de F. R. Fotbal.

Profitînd de prezența lor în Capitală și dat fiind faptul că pînă la începerea sezonului oficial competițional au mai rămas doar cîteva zile, redactorii noștri G. NICOLAESCU, M. POPESCU și Ov. IOANIȚOAIA au efectuat în rîndurile respectivilor specialiști o anchetă-fulger cu următoarele întrebări :

● 16 antrenori divizionari s-au decis — în linii mari — asupra formației standard ● Certitudini — la capitolul pregătirii fizice, retușări pe parcurs — la cel tehnico-tactic ● Enigma nr. 1 a răspunsurilor : cine va ocupa ultimele locuri din clasament ? După cei 16 tehnicieni : nimeni !?

1. CUM SE CONTUREAZĂ ECHIPA DE BAZĂ, ACUM ÎN PREAJMA RETURULUI ?

2. CARE ESTE STADIUL DE PREGĂTIRE A ECHIPEI PE CARE O ANTRENAȚI, COMPARATIV CU ACEEAȘI PERIOADĂ A ANULUI TRECUT ?

3. PE CE LOC APRECIAȚI CĂ SE VA CLASA ECHIPA DV. LA SFÎRȘITUL CAMPIONATULUI ?

IOSIF REINHARDT (U.T.A.)

1. Notați : **Gornea — Birău, Bacoș, Pojoni, Broșovschi (Czako II), Petescu, Leretei, Șchiopu (Atodiresei), Axente, Domide, Moț (Fl. Dumitrescu).**

2. Din punct de vedere fizic, ne situăm la același nivel. Ceva mai slab ne prezentăm, din cauza condițiilor dificile de pregătire, la factorii tehnic și tactic. Firește, retușările le vom efectua pe parcurs.

3. Un răspuns hotărît : **locul 1.**

Dr. V. FRÎNCULESCU (Universitatea Craiova)

1. **Pîlcă — Niculescu, Deselnicu, Bitlan, Tană (Deliu), Strîmbeanu, Ivan, Niță, Bălan, Oblemenco, Martinovici.**

2. Nu pot face nici o comparație, întrucît anul trecut, în această perioadă a anului, nici eu, nici antrenorul principal, Ștefan Coidum, nu funcționam ca antrenori la Craiova.

3. **În primele 3 !** Mai mult, deocamdată, nu pot...

ȘERBAN JUSTIN (Politehnica Iași)

1. **Constantinescu — Gavrilă, Ianul, Stoicescu, Deleanu, Ștefănescu, Romilă (Mihăilă), Incze, Lupulescu, Cuperman, Goliac (Costăchescu).**

2. **Față de aceeași perioadă** a anului trecut, echipa noastră și-a sporit capacitatea specifică de efort, viteza de joc și, zic eu, are o maturitate mai mare, exprimată în toți factorii de joc, dar, mai ales, în gîndirea tactică.

3. Pronosticul meu : **locul 6—9.**

ȘTEFAN STĂNCULESCU (Dinamo București)

1. **Radu Nunweiller va fi indisponibil în primele etape.** În rest, echipa standard se conturează la această oră, în cadrul turneului din Cipru, la sfîrșitul căruia, Bazil Marian se va opri firește, și asupra formației de bază.

2. **Condițiile climaterice n-au permis decît o îmbunătățire** — e drept, substanțială — **a pregătirii fizice.**

3. În ancheta dv precedentă, Bazil Marian a fost decis : **locul 1 !** Nu-mi rămîne decît să repet...

TITUS OZON (Jiul Petroșeni)

1. **Zamfir — Talpai, Georgevici, Stocker, Mihai (Georgescu), Popa, Libardi (Sandu), Peronescu, Cotormani, Achim (Baicu), Naidin.**

2. Îmi este foarte greu să apreciez, întrucît anul trecut, la data asta, nu antrenam echipa din Petroșeni. În urma turneului efectuat în Iugoslavia și, mai ales, a îmbunătățirii calității lotului, cred că echipa va da, în retur, un randament superior.

3. Returul ne avantajează, programîndu-ne opt meciuri acasă. În consecință, sper să urcăm în clasament spre locurile 4—5.

PETRE COMĂNIȚA (Farul Constanța)

1. **Uțu — Antonescu, Tilvescu, Koszka** (Mareș are piciorul în ghips), **Dumbravă (Pleșa), Badea, Nichiti, Sasu, Tufan, Iancu, Kallo.**

2. Din punct de vedere fizic, echipa este, indiscutabil, superior pregătită. Din păcate, nu pot afirma același lucru despre pregătirea tehnico-tactică, îngreunată vizibil de proasta condiție a terenurilor, atît la Constanța, cît și în turneele pe care le-am întreprins.

3. Prima parte a clasamentului. Adică, **de la locul 1 la 6 !**

DUMITRU NICOLAE-NICUȘOR (Dinamo Bacău)

1. **Ghiță — Kiss, Nunweiller IV, Velicu, David, Duțan (Vătafu), Nedelcu, Comănescu, Dembrovschi, Ene Daniel, Simionaș.**

2. Sincer vorbind, mi-e foarte greu să apreciez... N-am sosit din R.F.G. decît de o săptămînă, nu am văzut echipa decît la două amicale, în condițiile unui teren desfundat...

3. Un loc de mijloc : **7 sau 8.**

TIBERIU BONE (A.S.A. Tg. Mureș)

1. **Solyom — Sleam, Toth (Balaș), Chiru, Czako, Siko, Ciutac, Lucaci, Rakși (Caniaro), Mureșan, Silaghi.**

2. Răspunsul este unul : anul acesta sîntem mai bine pregătiți. Este, de fapt, consecința firească a acumulărilor dobîndite de o echipă tînără pe parcursul mai multor ani. La aceasta se adaugă și experiența conferită în ultimul timp de prezența în prima divizie.

3. **Locul 9—10** ar corespunde cel mai mult doleanțelor noastre.

ILIE OANĂ (Petrolul)

1. Din păcate, pînă la această oră nu pot indica o formație de bază : **Nae Ionescu** și **Grozea** sînt accidentați, alții sînt ieșiți din formă...

2. **Față de anul trecut echipa are o condiție fizică superioară.** În ceea ce privește pregătirea tehnico-tactică, lucrurile sînt mai complicate căci jucătorii mei sînt foarte tineri, lotul conține multe noutăți — în concluzie, un capitol la care mai avem de insistat.

3. „Cota" minimă : **locul 8.**

CORNEL DRĂGUȘIN (Progresul)

1. **Formația de bază este alcătuită din... 15 jucători : Manta sau Mîndru — V. Popescu, Mîndoiu, Grama, Marinescu sau Ad. Constantinescu, Neacșu, Beldeanu sau Șoangher, Țarălungă sau R. Ionescu, Matei, Oaidă, Decu** — cu preferință pentru cei dinainte de „sau"...

2. Neîndoios, din punct de vedere al capacității de efort, al circulației mingii, al măririi razei de acțiune a jucătorilor, din punctul de vedere — foarte important ! — al mentalității antrenamentelor — avem o pregătire superioară.

3. Cu siguranță în prima jumătate a clasamentului.

ȘTEFAN ONISIE (Steaua)

1. Nu știu, la ora asta, ce „11" vom alinia la primele jocuri.

2. Personal, n-am fost, iarna trecută, în țară, așa că nu pot face o paralelă între stadiul de pregătire de acum un an, și cel pe care-l are echipa noastră astăzi. În orice caz, la ora actuală, jucătorii de la Steaua se prezintă bine pregătiți fizic.

3. **Locul 3—4.**

ȘTEFAN CÎRJAN (Universitatea Cluj)

1. **Moldovan — Crețu, Pexa, Solomon, Codrea, Neșu, Anca, Uifăleanu, Oprea, Mustățea, Barbu.**

2. „U" se află mai bine pregătită fizic și, raportînd la aceeași perioadă a anului trecut, mai deconectată psihic, mai conștientă de posibilitățile proprii.

3. **Locul 8—9.**

EUGEN MLADIN (F.C. Argeș)

1. **Niculescu (Ion Vasile) — Păciulete, Barbu, Vlad, Ivan, Prepurgel, Olteanu (Pigulea), Nuțu, ?, Dobrin, Radu (Jercan).**

2. Deși am avut condiții grele de pregătire (lipsa căldurii la vestiare, lipsă de apă la vestiare etc.), consider că participarea jucătorilor la antrenamente a fost mai bună decît anul trecut. La ora aceasta, echipa răspunde bine la solicitările fizice, urmînd ca în perioada imediată să rezolvăm probleme de organizare a jocului.

3. Evadăm, în orice caz, din zona periferică a clasamentului.

MARIN BĂRBULESCU (Rapid)

1. **Rămureanu (Răducanu) — Lupescu, Motroc, Dan, Greavu, Dinu, Dumitru, Năsturescu, Adam, Mazurachis, Petreanu (Codreanu).**

Ștefan — unul din titularii liniei de fund — este în momentul de față accidentat.

2. După cum știți, anul trecut nu eram antrenor al acestei echipe. Acum, consider că echipa s-a pregătit bine în vederea returului.

3. Vom termina pe un loc la jumătatea clasamentului. Deocamdată ne aflăm pe poziția 14.

ANTON FERENCZI (Crișul)

1. **Baumgartner (Katona) — Balogh, Sărac, E. Naghi, Popovici, Dărăban (Lucaci), Cociș, (Serfőző), Suciu, N. Alexandru (Kun II), Kun I (Kassai), Petrescu.** Harșani, titular în linia de atac, este în momentul de față indisponibil.

2. Toate bune în afară de... pregătirea tehnico-tactică care, din cauza condițiilor dificile de antrenament, nu este încă pusă la punct.

3. Nu știu. Oricum, echipa se va plasa în afara zonei periculoase.

FRANCISC DVORJAC (Vagonul)

1. **Matache (Nedelcu) — Mihăilescu, Pop, Boroș, Jurcă, Chivu, Halagian, Stănoaie (Mertes), Dembrovschi, Adam, Sfîrlogea.**

2. Baza de pregătire efectuată anul acesta este mai solidă decît aceea corespunzătoare anului trecut. Se pare că absolut toți jucătorii au cîștigat mult în ceea ce privește forța și rezistența specifică. Sperăm ca pînă la ora startului, noii veniți să se încadreze cît mai bine în mecanismul echipei.

3. **Locul 14.** Vreau să spun că scăpăm de retrogradare.

DIALOG CU CITITORII

Am primit de la Tg. Jiu o veste destul de neplăcută. Cu ocazia unui meci (amical) de fotbal, ORGANIZATORII n-au permis intrarea pe stadion a corespondenților unor ziare și a... COPIILOR. Pînă la urmă pentru corespondenți cazul s-a rezolvat, dar copiii au rămas în afara stadionului.

Iată că nici nu s-a reluat campionatul și copiii, cei din rîndurile cărora vrem să se ridice viitorii fotbaliști, nu pot asista la o partidă, fie ea chiar amicală. Credem că e momentul ca această metodă să fie abandonată. Și nu numai la Tg. Jiu, ci peste tot unde cluburile și asociațiile și-au propus să-și facă planul de încasări pe seama copiilor.

Tov. PAUNICA SCORUȘ, din Rm. Sărat, str. Primăverii, nr. 4, *ne aduce la cunoștință următoarele :* „Sînt abonată la ziarul „Sportul" din anul 1958, de cînd mă ocup voluntar cu difuzarea presei în Întreprinderea O.C.L. Mixt, unde lucrez. Pe data de 14 februarie (și nu e singurul caz) n-am primit ziarul pe motiv că n-a sosit de la București. Dar cei ce au invocat această cauză au uitat că în ziua respectivă „Sportul" s-a găsit la toate chioșcurile din orașul nostru. Motivul e altul : se cam obișnuiește să se completeze unele „goluri" din abonamente. Vă scriu aceste rînduri și rămîn cu convingerea că sesizarea mea va duce la evitarea unor astfel de situații". *Și noi sîntem convinși de acest lucru, tovarășă Scoruș. Așteptăm ca cei ce răspund de difuzarea presei în Rm. Sărat să ia de îndată măsurile corespunzătoare pentru a se pune capăt unor astfel de practici de loc onorabile. Cei ce vor să citească ziarul să se învrednicească să-l și cumpere.*

Tov. LADISLAU TUKA, Cluj, str. Paris nr. 79. *Nu înțelegem de ce v-a supărat faptul că maestrul emerit al sportului Ion Țiriac ne-a vizitat la redacție cînd s-a înapoiat din Italia. Cu ocazia venirii în țară, el a trecut și pe la ziarul de sport. Un lucru cît se poate de firesc. Un gest frumos din partea lui, pentru care merită toată lauda. Să știți că se întîmplă și așa (și nu e o noutate) ca sportivii să vină în redacție. Nu de mult, ziarul a avut și o rubrică intitulată* „Olimpicii în vizită la „Sportul", *care s-a bucurat de frumoase aprecieri din partea cititorilor. Sportivii, antrenorii, ca și cititorii, de altfel, sînt bineveniți la noi, ușile redacției le sînt larg deschise. Așa că, proverbele cu moara și sacul, cu muntele și Mahomed nu prea se potrivesc.*

12 ELEVI DE LA LICEUL MIXT DIN BUFTEA, deci o echipă de fotbal plus o rezervă, după multă bătaie de cap, au reușit să formeze echipa națională „cea mai utilă" — spun ei — pentru meciul cu Grecia din preliminariile campionatului mondial, joc pe care dînșii îl consideră foarte dificil. Dintre fotbaliștii care au evoluat la Londra doar PATRU au reușit să treacă prin sita exigentei selecționări. Băieți, chiar așa de repede i-ați uitat pe cei ce v-au adus atîta bucurie în acea zi de ianuarie ? Ar trebui să vă mai gîndiți la lotul propus. Noi vă mai dăm răgaz să meditați. Iată de ce nu facem publică formația anunțată de voi. Dar aveți grijă ca nu cumva din cauza treburilor de selecție să uitați de matematică, istorie sau geografie.

Tov. LENUȚA CHICUȘ, Colonia Metrom, bloc. 1, Brașov. „Sînt mamă a trei copii și am multiple ocupații. Totuși, iubesc mult sportul, urmăresc tot ce se întîmplă în țară și chiar peste hotare. Îndrăznesc să vă fac o întrebare : cu cine s-a căsătorit excelenta gimnastă cehoslovacă. Vera Ceaslavska ? Vă rog să-mi răspundeți pentru a lămuri o controversă pe care o am cu unul din copiii mei".

Celebra sportivă s-a căsătorit în perioada Olimpiadei din Mexic cu atletul cehoslovac Odlozil. Vrem să vă spunem cu această ocazie, tovarășă Chicuș, că ne-a impresionat faptul că o mamă cu trei copii are și asemenea preocupări.

Constantin ALEXE

INDISCREȚII...

● Un adevărat „stat major" al Federației române de fotbal, în frunte cu antrenorul federal ANGELO NICULESCU, ION ALEXANDRESCU, secretar general adjunct al F.R.F., și DINCA SCHILERU, antrenor federal, au asistat duminică, la puțin comodă oră 14, la antrenamentul lotului reprezentativ de juniori. Dacă este vorba de o nouă atitudine a mai marilor federației față de schimbul de mîine al lui Pîrcălab, Ghergheli, Hălmăgeanu et comp., momentul merită a fi salutat cu toată considerația.

Trecînd de la concepție la amănunte, ni se pare demnă de reprodus mărturisirea antrenorului Angelo Niculescu care ne-a spus că vede în juniorul BROȘOVSCHI un purtător — în viitorul nu prea îndepărtat — al tricoului cu nr. 5 al reprezentativei... celor mari.

● Antrenorul Cornel Drăgușin ne spunea acum cîteva zile că juniorul RADU IONESCU este marea slăbiciune (în sens afectiv) a echipei sale, toți băieții ținînd la el nemaipomenit. Vrem să credem că Radu își va merita și pe viitor afecțiunea colegilor mai mari care-l cresc ca pe un... pui de fotbalist.

● Știați că FRANTZI BECKENBAUER este, la cei 23 de ani ai săi, tatăl a trei copii, fiind considerat în lumea fotbalistică vestgermană un exemplar pater-familias ?

Ce părere aveți dragi fotbaliști-trubaduri ? (Mai mult trubaduri și mai puțin fotbaliști...).

● Știați că în meciul de antrenament Progresul — Steaua, disputat duminica trecută, echipa din str. dr. Staicovici a fost victima unui dublu... „spionaj profesional" ?

Atît trimiși ai Oțelului Galați (adversara Progresului în „16-imile Cupei) cît și antrenorul ieșean ȘERBAN JUSTIN (Politehnica este adversara Progresului în prima etapă a returului) au venit să descopere în avanpremieră „armele secrete" ale albaștrilor.

Sîntem curioși să vedem efectele...

M. POPESCU

LOTO - PRONOSPORT

TRADIȚIONALA TRAGERE A MĂRȚIȘORULUI LA LOTO !

La 7 martie 1969, LOTO-PRONOSPORT organizează tradiționala tragere specială LOTO a Mărțișorului, care se desfășoară după noua formulă tehnică.

Tragerea specială Loto a Mărțișorului atribuie următoarele premii : Autoturisme : VOLGA, DACIA 1100, MOSKVICI 408 cu 4 faruri și radio în număr NELIMITAT ; 10 autoturisme : 2 DACIA 1100, 2 MOSKVICI 408 cu 4 faruri și radio, 4 SKODA 1000 M.B. și 2 TRABANT 601, prin tragere la sorți ; 50 excursii la Paris și Valea Loirei — cu avionul prin O.N.T. — ROMÂNIA de circa 8 zile ; Premii fixe în bani de 25 000 lei, 10 000 lei, 6 250 lei, 2 500 lei, 1 000 lei etc.

Pentru stabilirea numerelor cîștigătoare se efectuează 4 extrageri în 3 faze. În total se extrag 34 de numere. Se acordă 20 de categorii de premii.

Cu 15 lei puteți participa la toate extragerile cu șanse mari de cîștig.

● Duminică 9 martie 1969, are loc deschiderea oficială a returului campionatului de fotbal categoria A al țării noastre. Iubitorii sportului cu balonul rotund așteaptă cu nerăbdare confruntările primei etape, care se anunță deosebit de interesantă. Dar iată acest program : I — U.T.A.—Universitatea Craiova ; II — F. C. Argeș—Steaua ; III — Petrolul—Rapid ; IV — Jiul—Vagonul Arad ; V — Universitatea Cluj—Dinamo Bacău ; VI — Farul—Crișul ; VII — Dinamo București—A.S.A. Tg. Mureș ; VIII — Fiorentina—Lanerossi ; IX — Napoli—Bologna ; X — Pisa—Verona ; XI — Roma—Internazionale ; XII — Torino—Palermo ; XIII — Varese—Sampdoria.

● Nu uitați, astăzi este ULTIMA ZI în care vă mai puteți depune buletinele la concursul Pronosport de mîine, duminică 9 martie 1969.

LOTO

Numerele extrase la tragerea din 28 februarie :

EXTRAGEREA I : 63 29 64 44 4 71 67 40 52 33 13 18. Fond de premii : 819 012 lei. Report categoria I : 75 115 lei.

EXTRAGEREA A II-A : 38 45 68 68. Fond de premii : 447 281 lei.

EXPOZIȚII
CU VÎNZARE
în zilele de 1—2 martie !
Oferiți MARȚIȘORUL însoțit de un produs de cofetărie : tort, prăjituri, fursecuri, pișcoturi sau un pachețel cu mici cadouri, pregătit cu grijă și gust de cofetăriile :
UNIVERSITĂȚII — bd. Republicii nr. 6
OPERETA — Piața Splaiului nr. 3—5
SUD — Magistrala Nord-Sud colț cu bd. Mărășești
IRIS — Șos. Mihai Bravu nr. 119—121
DOINA — Șos. Ștefan cel Mare nr. 39, colț cu str. Lizeanu
VICTORIA — Calea Victoriei nr. 14, care primește și comenzi cu livrarea la domiciliu prin telefon 14.96.31
LIPSCANI — Str. Lipscani nr. 81, dispune permanent de sortimente de prăjituri mici.
OFERIȚI MARȚIȘORUL INSOȚIT
DE UN PRODUS
DE COFETARIE !
T.L.C.R
NR. 2

Actualitatea internațională

PARTIDE DISPUTATE ÎN PRIMA ZI A CAMPIONATULUI MONDIAL DE HOCHEI PE GHEAȚĂ (grupa B)

● În jocul inaugural, Polonia a întrecut România cu 4-2

LJUBLJANA
Valeriu Chiose

Aseară, înaintea meciului vedetă din prima etapă : Iugoslavia — R.F. a Germaniei, a avut loc în sala Tivoli deschiderea festivă a întrecerilor din grupa B a campionatului mondial de hochei pe gheață. Conform tradiției, echipele s-au aliniat în fața publicului, au fost intonate imnuri și s-au ținut cuvîntări. Și cu toate că steagul întrecerii se înălța abia atunci, privirile multor jucători erau triste. Motivul? Înaintea ceremoniei oficiale se desfășuraseră trei jocuri, fiind astfel cunoscuți primii învingători și primii învinși. Printre cei cărora zeița Victoria nu le zîmbise în această zi se aflau și jucătorii români, deoarece în primul meci al competiției ei au fost învinși de reprezentativa Poloniei.

Inaugurarea turneului a atras în tribunele sălii Tivoli peste 4 000 de spectatori, în ciuda faptului că partida de debut a fost programată la o oră matinală (10). Totuși, iubitorii hocheiului din Ljubljana au intuit că întîlnirea dintre selecționatele Poloniei și României va furniza un joc aprig disputat, cunoscut fiind faptul că aproape toate jocurile dintre aceste două formații s-au încheiat la scoruri strînse. De această dată însă meciul a dezamăgit, celor prezenți fiindu-le oferite doar rar faze rapide, cu direcția porții. Superiori în viteză și în organizarea jocului hocheiștii polonezi au cîștigat cu 4—2 (0—1, 2—0, 2—1) o partidă de un slab nivel tehnic, în care rezultatul s-a conturat abia în ultimele minute de joc.

Jucătorii români au început promițător întîlnirea și chiar în min. 2 Pană, primind o pasă de la Florescu a reușit să deschidă scorul. În continuare selecționata română a atacat susținut, și-a creat cîteva faze favorabile, cele din minutele 7 și 9 fiind deosebit de spectaculoase. Din păcate, frații Szabo și Calamar au ratat în acest interval de timp trei ocazii mari. A fost apoi rîndul jucătorilor polonezi să domine. Și cu toate că ei s-au dovedit mai rapizi și mai bine orientați tactic, scorul a rămas totuși, neschimbat pînă la încheierea primei reprize. În această parte a meciului s-au accidentat Calamar, care nu a mai reintrat, fiind înlocuit alternativ de Hutanu și Biro, precum și Ioniță, care cu arcada spartă a continuat să joace pînă la sfîrșit. Repriza secundă s-a desfășurat în nota de dominare netă a echipei poloneze și inevitabilul s-a produs : în min. 24 Byaliczki a egalat cu concursul portarului Dumitraș, iar 3 minute mai tîrziu, la o învălmășală în fața porții noastre Kaczyk a introdus pucul în plasă, aducînd avantajul de partea formației sale. În acest moment, portarul Dumitraș a fost înlocuit cu Stoiculescu care s-a comportat foarte bine. Ultima parte a întîlnirii a început cu o veritabilă lovitură de teatru. Nici nu trecuseră 20 de secunde din primul minut și un șut formidabil al lui Varga (de lîngă linia de centru !) a readus din nou egalitatea pe tabela de marcaj : 2—2. Echipa română a stăpînit jocul în continuare, dar Pană, Basa și Hutanu au ratat, pe rînd, ocazii favorabile, a căror fructificare ar fi putut asigura victoria în acest meci hotărîtor. Treptat, însă, selecționata română a cedat inițiativa. S-au accidentat apoi Florescu și, după aceea, Hutanu, astfel că în organizarea liniilor de atac s-a produs o serioasă dereglare. În min. 53, o gravă eroare de plasament a jucătorilor români a permis lui Kilanowicz să scape singur spre poartă. Fundașul Sginca III care se repliase a căzut și atacantul polonez a pasat lui Kaczyk, care a înscris nestingherit. Cu 45 de secunde înainte de fluierul final, polonezul Czachowsky a fost eliminat din joc și antrenorii echipei române l-au scos pe Stoiculescu din poartă trimițînd pe gheață al șaselea jucător activ. Era o ultimă încercare de egalare, care însă s-a soldat cu un efect invers. Jucătorul Goralczik a aruncat pucul în poarta echipei române în ultima secundă a meciului, pecetluind scorul final : 4—2.

Partida a fost condusă, cu unele scăpări, de arbitrii Wold (Norvegia) și Ehrensperger (Elveția).

★

Etapa a continuat cu un meci în care selecționata R.D.G. a învins fără emoții formația Italiei. Scor final : 11—1 (2—0, 4—1, 5—0), după care, în partida următoare, nu mult a lipsit să se înregistreze o surpriză de mari proporții. Jucînd neașteptat de bine, reprezentativa Austriei a fost la un pas de a învinge Norvegia. Numai o șansă neobișnuită i-a ferit pe norvegieni de un eșec în meciul lor de debut, partida încheindu-se cu un rezultat de egalitate : 3—3 (2—0, 1—2, 0—1). În ultima partidă Iugoslavia — R.F.G. 4—1 (1—1, 2—0, 1—0).

Programul de azi : ORA 16 : Norvegia — R.D. Germană : ORA 19,30 : România — R.F. a Germaniei

Tihonov (U.R.S.S.) a cîștigat cursa individuală

ZAKOPANE
Paul Jovan

Din nou, spectatorii sosiți în număr mare pentru a urmări cursa individuală de 20 km din cadrul campionatelor mondiale de biatlon au putut asista la o luptă titanică. Cele mai multe pronosticuri se îndreptau spre sovietici și scandinavi. Într-adevăr, duelul dintre ei a tranșat problema ierarhiei, dar o analiză mai atentă a clasamentului final rezervă multe prilejuri de comentarii.

În primul rînd, sportivii sovietici au dominat autoritar cursa, situîndu-se pe locurile 1, 2 și 5. De altfel, diferența dintre primii doi clasați și cei ce-i urmează este destul de mare. Campionul mondial pe anul în curs, Tihonov, a făcut o cursă extraordinară, pe care nici numărul relativ mare de penalizări la tragere nu a afectat-o, cu toate că Safian, al doilea clasat, s-a văzut distanțat în final doar cu 2,8 sec.

Se mai cuvine menționată surpriza pe care a produs-o japonezul Shibuya, absolut neașteptat ocupant al unui loc 6. Pregătirile pentru Sapporo sînt, orice s-ar spune, la înălțime...

În ce privește performanțele reprezentanților noștri, le putem considera medii pe plan individual și bune în ce privește apropiata cursă de ștafetă. Într-adevăr, clasamentul o atestă, pronosticurile care-i creditează pe români cu șanse la o medalie sînt destul de numeroase. În clasamentul probei individuale (care, menționăm, nu a fost nicidecum influențat de zăpadă sau de vizibilitate, ambele excelente vineri) sportivii noștri sînt situați relativ grupat, ei reușind să întreacă pe polonezi și (cu o singură excepție) pe finlandezi. Lupta se va da, deci, duminică, în proba de ștafetă, între sovietici, suedezi, norvegieni și români. Nu este exclusă, desigur, posibilitatea ca biatloniștii din echipele Cehoslovaciei și R. D. Germane să reușească o performanță mai bună decît se scontează după analiza rezultatelor înregistrate în cursa individuală. Vom mai menționa, în ce privește rezultatele seniorilor noștri, că tragerile au fost în general bune și foarte bune, însumînd 8 penalizări pentru toți cei 4 concurenți.

Sîmbătă se va disputa proba de ștafetă a campionatului mondial de tineret. Și aici, cu mari șanse de altfel, se prevede participarea tinerilor biatloniști români la lupta pentru locurile de pe podium.

Rezultate înregistrate vineri, în cursa individuală de 20 km seniori (au luat startul 56 de concurenți din 14 țări) : 1. *Aleksandr Tihonov* (U.R.S.S.) 1h 22:46,2 (5 minute penalizare) — *campion mondial pe anul 1969 ;* 2. *Rinuat Safian* (U.R.S.S.) 1h 22:49,0 (3) ; 3. *Olle Petrusson* (Suedia) 1h 24:28,5 (1) ; 4. *Ragnar Solberg* (Norvegia) 1h 24:40,7 (5) ; 5. *Nikolai Puzanov* (U.R.S.S.) 1h 24:58,9 (4) ; 6. *Miki Shibuya* (Japonia) 1h 24:59,1 (3) ; 7. *Horst Koschka* (R. D. Germană) 1h 25:39,0 (3) ; 8. *Joachim Günther* (R. D. Germană) 1h 25:40,5 (0) ; 9. *Pavel Ploc* (Cehoslovacia) 1h 25:52,5 (2) ; 10. *Jon Istad* (Norvegia) 1h 26:27,9 (3) ; 11. *Vilmoș György* (România) 1h 26:38,8 (2) ; 12. *Juhani Hilkkala* (Finlanda) 1h 27:26,3 (4) ; ...16. *Constantin Carabela* (România) 1h 28:13,4 (0) ; 17. *Nicolae Bărbășescu* (România) 1h 28:16,2 (3) ; ...30. *Gheorghe Cimpoia* (România) 1h 32:13,0 (3).

DE LA TRIMIȘII NOȘTRI SPECIALI

CORESPONDENȚĂ SPECIALĂ PENTRU „SPORTUL"

LUPTĂTORII ROMÂNI ÎN DRUM SPRE MAR DEL PLATA, LA MONDIALE

● **Ultimul meci susținut în Maroc**

● **Șt. Stîngu s-a accidentat la un antrenament**

Federația de lupte a Marocului, de loc afectată după înfrîngerea categorică a luptătorilor săi în meciul pe care l-am susținut la Casablanca, ne-a solicitat revanșa. Firește că am acceptat pe dată, deoarece ni se oferea astfel prilejul unei noi verificări în condiții de concurs asemănătoare celor pe care le vom avea după traversarea Atlanticului, la Mar del Plata (Argentina). Mă refer, în primul rînd, la temperatura ridicată de aici, care ne determină să facem adesea baie în Ocean. De altfel ne-am bronzat atît de tare încît nu ne prea deosebim de marocani.

Dar, să revenim la meciul-revanșă, programat la Jadida, o localitate plină de pitoresc și cu mulți pasionați ai sportului luptelor. Am aliniat sportivi numai la categoriile mici de greutate fiindcă, așa cum am subliniat și în prima relatare, gazdele nu dispun deocamdată de luptători masivi. Așa că Baciu, Berceanu și Turturea au susținut cîte două partide, iar Popescu una. Românii au fost superiori și de această dată, fiind aplaudați cu căldură. În final, am repurtat victoria cu același scor ca în primul meci : 6—2. Organizatorii ne-au adresat rugămintea să-i prezentăm spectatorilor și pe ceilalți luptători români.

Cum însă nu aveam adversari, Martinescu a susținut un meci demonstrativ cu Neguț, iar Coman cu Popescu. Și unii și alții au fost aplaudați la scenă deschisă. Stîngu nu a putut participa nici măcar la demonstrație din cauza unui accident (ruptură de menisc cu blocaj) suferit la un antrenament. Am fost nevoiți să-l trimitem în țară fiindcă nu poate concura la mondiale. În locul lui Stîngu, dar la o altă categorie va lupta Fr. Bolla, asupra căruia Biroul federal s-a decis în ultimul moment. Îl așteptăm să sosească azi (n.r. ieri) la Dakar de unde ne vom continua drumul împreună, simbătă, spre Argentina.

Iată și lotul pe care îl vom alinia la mondialele de la Mar del Plata : GRECO-ROMANE : **Gh. Berceanu** (cat. 48 kg), **C. Turturea** (cat. 52 kg), **Ion Baciu** (cat. 57 kg), **S. Popescu** (cat. 68 kg), **N. Neguț** (cat. 90 kg) și **N. Martinescu** (cat. 100 kg) ; LIBERE : **P. Coman** (cat. 62 kg), și **Fr. Bolla** (cat. 90 kg).

Întregul lot se simte bine și se află, fără excepție, de pe acum în limitele noilor categorii de greutate. Sperăm să comunicăm vești cît mai bune, de dincolo de Ocean.

Ion CORNEANU
antrenor federal

Rabat, 28 (prin telefon)

ASTAFEI (5,00 m) — locul II la Moscova

MOSCOVA, 28 (Agerpres).— **În ziua a doua a concursului internațional de atletism pe teren acoperit de la Moscova, Nikolai Dudkin (U.R.S.S.) a realizat 16,86 m în proba de triplusalt (cea mai bună performanță mondială de sală). Pe locul secund s-a clasat Sauer (R.F.G.) cu 16,39 m. Proba de săritură cu prăjina a fost cîștigată de Ghenadi Bliznețov (U.R.S.S.) cu 5,15 m; 2. PETRE ASTAFEI (România) — 5,00 m.**

Alte rezultate : masculin : **50 m plat : Sapeia (U.R.S.S.) 5,7 ; 800 m : Verlan (U.R.S.S.) 1:52,5 ; 3 000 m : Ribacenko (U.R.S.S.) 8:06,4 ;** feminin : **800 m : Braghina (U.R.S.S.) 2:08,6 ; înălțime : Kozir (U.R.S.S.) 1,79 m ; greutate : Nekrasova 16,89 m ; 50 mg : Talișeva (U.R.S.S.) 7,2.**

FIDES PARTENOPE

Își continuă cursa în Cupa Cupelor la baschet

ROMA, 28. — La Neapole, în cadrul sferturilor de finală ale Cupei Cupelor la baschet masculin, echipa locală Fides Partenope a întrecut cu scorul de 98—61 (45—28) formația Panathinaikos Atena.

BOMBAY

La Bombay, am reînnoit șirul turneelor mari. Întrecerile de la Bombay — campionatele internaționale ale Indiei de vest — sînt, probabil, cea mai prețioasă tradiție a tenisului indian. Seria acestor concursuri începe încă din anul 1912 și — la edițiile de dată mai recentă — printre învingători găsești nume celebre ca J. Drobny, G. Merlo, W. Skonecki, R. Krishnan, T. Ulrich, Shirley Fry, Mimi Arnold, Doris Hart. Încă un motiv pentru a dori să fii prezent într-un asemenea palmares glorios.

PE ASFALT

Am făcut cunoștință, aci, cu cele mai dure terenuri care, cred, că există în lume : asfalt lustruit ! Pe ele, mingea vine ca din tun, iar picioarele jucătorilor sînt puse la grea încercare. Mai ales, pe temperatura ridicată la care s-a jucat (constant peste 30 de grade), efortul a trebuit să fie considerabil mărit. Jucătorii noștri au părut, la început, bine acomodați, rezistînd jocului în viteză, dar, spre sfîrșit, majoritatea lor dădeau vizibile semne de oboseală. Dron, Dibar și cu... subsemnatul (nelipsit în competițiile de veterani), au trecut cel mai bine examenul.

De la început, vă fac cunoștință cu tabelul capilor de serie, care reflectă fidel cota acordată tenismanilor români aci, după rezultatele obținute în turneele anterioare. Cu toții au figurat printre favoriți. Iată ordinea capilor de serie, la simplu masculin : 1. Nowicki, 2. **Mărmureanu**, 3. Tym, 4. Dron, 5. Rybarczyk, 6. Misra, 7. Minotra, 8. Marcu. La simplu feminin : 1. **Iudith Dibar**, 2. **Nirupa Vasant**, 3. **Alice Tym**, 4. **Eva Lundquist**.

Intermezzo muzical al tinerilor noștri tenismani, avînd în „Ucu" Dron (în mijloc) un toboșar în mare formă

Din păcate, Petre Mărmureanu, principala noastră speranță în turneul masculin, a căzut, cel mai rapid, victimă a jocului pe suprafață tare. Dezavantajat de gabaritul său forte, mișcîndu-se mai greu, el a obosit repede și, după o victorie aplaudată la indianul Misra (6—2, 6—3) în optimi de finală, el cedează, neașteptat, în fața lui Minotra (4—6, 4—6). Acesta avea, însă, să cîștige întreg concursul. În semifinale : Minotra — Tym 6—1, 8—6 ; Rybarczyk — Nowicki 6—2, 10—8. Finala : Minotra — Rybarczyk 6—1, 7—5.

La simplu feminin, Iudith Dibar a justificat încrederea acordată de organizatori, ca nr. 1 a întrecerii. A învins-o pe rivala și prietena ei de aci, suedeza Eva Lundquist, după un meci frumos : 7—5, 6—2. În finală, urma ca adversară campioana Indiei. Iudith mai jucase, de trei ori, cu Nirupa Vasant, cîștigînd două întîlniri (la Madras și Delhi). Indianca lupta pentru egalare dar, mai ales, ca să-și păstreze titlul deținut de la ediția trecută. Iudith Dibar pierde finala, după un joc, totuși, bun, cu 6—8, 3—6.

O FINALĂ CU TREI ROMÂNI !

Sever Dron, pe care-l criticasem în scrisoarea trecută, a ținut, parcă, să-mi demonstreze că rămîne un om de bază al caravanei. El își înscrie numele în cartea de onoare a turneului, terminînd învingător în proba de dublu mixt. Victorie împărțită cu suedeza Lundquist. Dar — fapt remarcabil — a fost o finală aproape complet românească, de partea cealaltă a fileului stînd Mărmureanu și Dibar. Învingătorii au avut o serie mai ușoară, dispunînd de Moreau (Franța) - Vakil (India). În schimb, Mărmureanu și cu Dibar purtaseră greu, avînd în față perechea soților Tym, pe care-i eliminà cu 2—6, 6—3, 8—6.

Finala ni-l arată pe „Ucu" Dron în maximum de formă. El la și mingile Evei Lundquist cînd e nevoie și depune o mare risipă de energie. Cine muncește, culege roade... Dron - Lundquist cîștigă meciul decisiv cu 6—3, 6—2.

FAC ÎN NECAZ FAVORIȚILOR...

Pînă acum n-am pierdut ocazia să joc în toate probele de „old-boys" organizate în acest circuit. Și — cu prețul modestiei — trebuie să spun că succesele nu m-au ocolit. De aceea, m-am cam supărat văzînd că pe tabelul competiției de veterani de la Bombay nu fusesem trecut cap de serie. Nu auziseră încă de Gică Cobzuc...

Trei tururi le-am trecut cu relativă ușurință, pentru a ajunge în finală cu capul de serie nr. 1, un fost campion al Indiei, Ajit Wallia. Acu-i acu ! — mi-am zis. Luptă grea de la început și trebuie să consum un long-set pentru a marca primul punct : 7—5. Pierd al doilea set și mă întristez : 4—6. Nu știam dacă voi rezista în al treilea, mai ales că termometrul arăta precis : +35. Iar de răcoarea teilor de la Progresul, sau boarea lacurilor la Herăstrău, nici pomeneală... Mi-am încordat puterile și — miracol ! — cîștig minge după minge : 6—1 ! Se făcuse dreptate...

Deci, două titluri pentru delegația română și în aceste campionate internaționale de tenis ale Indiei de vest. Zestrea noastră de cupe și trofee se mărește, îngreunîndu-ne bagajele. Desigur, însă, merită să ne dăm osteneala !

Gheorghe COBZUC

ÎN EXCLUSIVITATE PENTRU SPORTUL

CU TENISMANII ROMÂNI SUB SOARELE INDIEI

PANORAMIC SPORTIV EXTERN

Și săptămîna ce urmează are toate atributele care polarizează interesul iubitorilor de sport. Mai întîi — se putea ? — fotbalul, care, aproape insensibil la rigorile iernii europene 1968-1969, continuă să furnizeze prilejuri de aprinse comentarii. Menționăm doar capetele de afiș, două meciuri din „C.C.E." : Rapid Viena — Manchester United (în tur au învins britanicii cu 3—0) și, mai ales, la Paris, jocul decisiv, Ajax Amsterdam — Benfica Lisabona, acesta din urmă trebuind să stabilească un învingător după puțin așteptatele victorii cu 3—1 repurtate de ambele echipe în deplasare.

La Colorado Springs, în S.U.A., maeștrii patinajului artistic își dispută astăzi ultimele probe, iar în Argentina, la Mar del Plata, vor fi puse în joc titlurile mondiale la lupte, atît la „libere", cît și la greco-romane. Printre competitorii cu veleități, se numără și reprezentanții noștri. În sfîrșit, mai amintim dintre competițiile de anvergură ale săptămînii 1—8 martie, turneul masculin de handbal din Franța, în care echipa noastră națională va întîlni formații de certă valoare. Obișnuirea cu publicul francez și gradul de dificultate al competiției (programată în cinci orașe) vor reprezenta, sperăm, în 1970, atuuri suplimentare la campionatele mondiale.

Iar acum, am ajuns la competiția căreia îi vom dedica astăzi un comentariu mai lung, „Cupa Mondială" la schi. „Trofeul Evian", cum i se mai spune, are menirea de a-i desemna pe cei mai buni schiori alpini ai lumii de-a lungul întregului sezon. În esență, este o supercombinată alpină, în care dificultatea pîrtiilor și compania selectă de concurs aureolează toate locurile fruntașe în clasament. Iată, pentru edificare, cum arată clasamentele la zi în partea lor superioară :

„CUPA MONDIALĂ — TROFEUL EVIAN"

MASCULIN (după 16 curse) : 1. Schranz (Austria) 158 p ; 2. Matt (Austria) 90 ; 3. Tritscher (Austria) 83 ; 4. Duvillard (Franța) 82 ; 5. Penz (Franța) 76 ; 6—7. Russel și J. N. Augert (ambii Franța) 76 ; (Penz îi precede pentru că are +6 puncte de departajare) ; 8. Messner (Austria) 62 ; 9. Daetwiler (Elveția) 56 ; 10. Huber (Austria) 56 ; 11. J.P. Augert (Franța) 49 ; 12. Sabich (S.U.A.) 46 ; 13. Minsch (Elveția) 44 ; 14. Cordin (Austria) 41 ; 15. Bruggmann (Elveția) 37.

FEMININ (după 14 curse) : 1. **Gabl** (Austria) 123 ; 2. Famose (Franța) 101 ; 3. I. Lafforgue (Franța) 84 ; 4. Mittermaier (R.F. a Germaniei) 83 ; 5. Cutter (S.U.A.) 81 ; 6. Mir (Franța) 80 ; 7. Drexel (Austria) 76 ; 8. J. Nagel (S.U.A.) 74 ; 9. Jacot (Franța) 67 ; 10. Steurer (Franța) 65 ; 11. Pall (Austria) 61 ; 12. Cochran (S.U.A.) 57 ; 13—14. Macchi (Franța) și C. Nagel (S.U.A.) cîte 37 ; 15. Schmid (Elveția) 31.

„CUPA NAȚIUNILOR"

1. **Austria** 882 (556 la bărbați + 326 la femei) ; 2. **Franța** 856 (418+438) ; 3. **S.U.A.** 355 (59 +296) ; 4. **Elveția** 322 (280+42) ; 5. **R.F. a Germaniei** 115 (25+ 90) ; 6. **Italia** 57 (29+28).

Elocvența cifrelor ni s-a părut decisivă. La bărbați, Schranz domină autoritar și este foarte greu ca altceva decît un accident să-l poată detrona. Deosebit de aprinsă este, în schimb, disputa pentru locurile de onoare, ai cărei protagoniști sînt reprezentanții tinerii generații franceze și austriece.

Clasamentul feminin pare, și el, să contureze o victorie austriacă, prin Gertrud Gabl, pe care pînă și presa franceză de specialitate o numește „cea mai bună slalomistă a lumii". În apropierea ei, fără să o poată întrece prin victorii directe, dar cu mare influență asupra clasamentului pe națiuni, se află șase reprezentante ale Franței.

Chiar dacă starurile Gabl și Schranz vor cîștiga, victoria nu va fi clară, completă, nu va marca o superioritate a școlii austriece, obiectiv major al eforturilor acesteia. De undeva, din afară, de sus am putea spune, Marielle Goitschel și Jean-Claude Killy, retrași din activitate, ca și Annie Famose, ghinionistă (și îndreptățită) pretendentă la supremație, privesc cu inima strînsă desfășurarea luptei. Golul lăsat de ei nu va fi așa de ușor umplut dar, clasamentul e clar, urmașii și urmașele lor mai avînd ceva de spus.

Etapa europeană a „Cupei Mondiale" s-a terminat. Cea nord-americană, care debutează azi și mîine pe pistele olimpice de la Squaw Valley, are cuvîntul !

G. RUSSU-ȘIRIANU

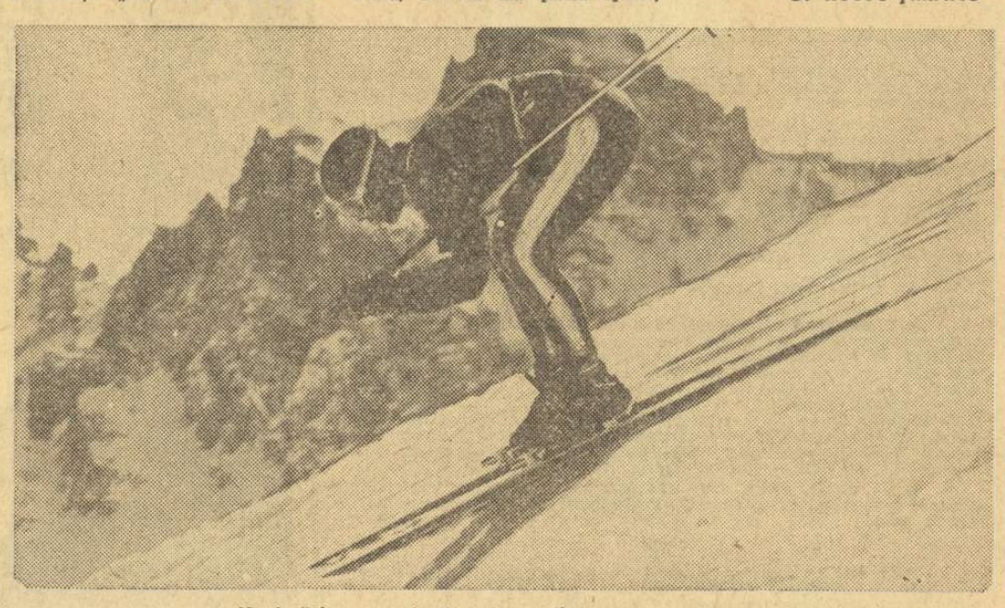

Karl Schranz coborînd în stilul său caracteristic

LA COLORADO SPRINGS

GABY SEYFERT — CAMPIOANĂ MONDIALĂ

NEW YORK, 28 (Agerpres). Tînăra patinatoare din R. D. Germană, Gabrielle Seyfert și-a confirmat valoarea atestată de titlul european cucerit în urmă cu trei săptămîni la Garmisch Partenkirchen, dovedindu-se cea mai bună și la campionatele mondiale de la Colorado Springs. Și de data aceasta punctul său forte au fost exercițiile libere. Programul său a stîrnit aplauzele publicului și a fost notat de arbitri, în general, cu 5,9 și 5,8. În urma excelentei sale evoluții de la „libere", Gabrielle Seyfert a remontat handicapul de 16,5 puncte ce o despărțeau, după figurile impuse, de austriaca Beatrix Schuba. Gabrielle Seyfert și-a adjudecat titlul suprem cu un total de 2 796 puncte, fiind urmată în clasament de Beatrix Schuba (Austria) — 2 709,4 p, Suzana Almassy (Ungaria) — 2 704,6 p, Julie Lynn Holmes (S.U.A.) — 2 696,2 p, Janet Lynn (S.U.A.) — 2 663,4 p.

În proba masculină, după terminarea exercițiilor impuse, conduce sportivul american Tim Wood cu 1 300 puncte. Îl urmează în clasament Ondrej Nepela (Cehoslovacia) — 1 173,3 p, Patrick Pera (Franța) — 1 147,1 p, Gary Visconti (S.U.A.) — 1 086,4 p, Jay Humhry (Canada) — 1 087,6 p și Gunther Zoller (R. D Germană) — 1 055,4 p.

Campionatele internaționale de tenis de masă ale Angliei

LONDRA, 28. — La Brighton au început campionatele internaționale de tenis de masă ale Angliei. În competiția pe echipe, formația feminină a României a cîștigat, în primul tur, prin neprezentarea echipei secunde a R.F.G., iar în turul II a învins cu 3—1 selecționata Angliei. În semifinale, sportivele românce au pierdut cu 2—3 în fața puternicei echipe a U.R.S.S., iar în finală, U.R.S.S. a dispus cu 3—1 de Cehoslovacia.

La masculin (finală) : Suedia — U.R.S.S. 3—1. Echipa României a fost învinsă în primul tur cu 3—1 de formația secundă a R.F.G.

MICHELOTTO SE MENȚINE LIDER ÎN TURUL SARDINIEI

ROMA 28. — Etapa a 5-a a Turului ciclist al Sardiniei s-a desfășurat în două semi-etape. În prima (Olbia și Sassari — 133 km), a învins Zandegu (Italia) în 3h 42:03,0.

A doua semi-etapă, disputată contracronometru între Sassari — Porto Torres (19 km), a revenit danezului Ole Ritter în 24:12,0 ; 2. Adorni (Italia) — 24:33 ; 3. Bitossi (Italia) — 24:43,0.

În clasamentul general conduce Claudio Michelotto, urmat de Giancarlo Polidori — la 31,0, Fezzardi — la 3:23,0 etc.

C.C.E. LA BASCHET

În cadrul grupelor sferturilor de finală ale C.C.E. la baschet masculin s-au disputat trei noi partide : La Moscova, T.S.K.A. Moscova — Zadar (Iugoslavia) 83—75 (41—32) ; la Liège, Standard — Oransoda Cantu (Italia) 91—76 (51—32) ; la Tel Aviv, Maccabi — Spartak Brno 88—78 (40—36).

La Halle (R.D.G.), S. C. Chemie Halle — Wisla Cracovia 57—43 (33—20), pentru grupele semifinale ale C.C.E. la baschet feminin.

telex-radio-telefon

La Rio de Janeiro, selecționata de fotbal a U.R.S.S. a dispus de formația braziliană Vasco da Gama cu 1—0 (0—0).

■

Proba de simplu bărbați din cadrul turneului internațional de tenis de la Oakland a fost cîștigată de australianul Tony Roche, care în finală a dispus cu 4—6, 6—4, 11—9 de compatriotul său, Rod Laver.

■

La Budapesta s-a desfășurat returul meciului dintre echipele Dinamo Moscova și Ujpest Dozsa, contînd pentru „optimile" de finală ale C.C.E. la volei feminin. Victoria a revenit cu 3—1 (15—12, 15—12, 14—16, 15—6) oaspetelor care s-au calificat pentru sferturile de finală ale competiției.

Echipa de hochei pe gheață a U.R.S.S. a susținut la Moscova un meci de verificare în compania unei combinate a cluburilor locale. Reprezentativa a terminat învingătoare cu scorul de 7—3 (4—0, 2—1, 1—2). La 7 și 8 martie echipa U.R.S.S. va susține la Helsinki două meciuri cu reprezentativa Finlandei.

■

În turneul internațional de șah „Tallin '69" s-au disputat partidele întrerupte Iuliu Szabo (România) a pierdut la sovieticul Arulaid (partidă întreruptă în runda a 4-a), iar Barcza a cîștigat la Etruk. În clasament, după cinci runde conduce Stein (U.R.S.S.) cu 4 puncte, Iuliu Szabo totalizează 1½ p și ocupă locul 10.

Tiparul I. P. „Informația", str. Brezoianu nr. 23—25, București

40368

Redacția și administrația : str. Vasile Conta nr. 16, tel. 11.10.05, interurban 72 și 286. Telex sportrom buc. 180.

PROLETARI DIN TOATE ȚĂRILE, UNIȚI-VĂ!

sportul

4 pagini 30 bani

Anul XXV — Nr. 471 (5905) ZIAR AL CONSILIULUI NAȚIONAL PENTRU EDUCAȚIE FIZICĂ ȘI SPORT Duminică 2 martie 1969

TRĂIASCĂ VICTORIA ÎN ALEGERI A FRONTULUI UNITĂȚII SOCIALISTE!

ÎN FAȚA URNELOR

Astăzi, 2 martie, peste 11 milioane de cetățeni din țara noastră vor păși în fața urnelor — cu sentimentul tonifiant al certitudinii și încrederii depline în viitorul luminos al României socialiste — pentru a-și alege reprezentanții în Marea Adunare Națională și în consiliile populare.

Eveniment de seamă în viața politică a țării la începutul unui an de intens patos creator, anul jubiliar al aniversării unui sfert de veac de la eliberarea patriei și an al Congresului al X-lea al partidului, alegerile semnifică nu numai actul de majoră responsabilitate al investirii reprezentanților națiunii în forul suprem al puterii de stat și în consiliile populare, ci prilejuiește, totodată, reafirmarea opțiunii fără echivoc a maselor largi de cetățeni pentru socialism, manifestarea deplinei lor unități în jurul partidului, o hotărîrii ferme de a înfăptui mărețul program conținut în Manifestul Frontului Unității Socialiste. Sentimente și fapte ce s-au putut, de altfel, remarca și cu ocazia impresionantei adunări populare a alegătorilor din circumscripția electorală I București și din celelalte circumscripții ale Capitalei, care s-au întîlnit cu tovarășul Nicolae Ceaușescu, candidat pentru Marea Adunare Națională.

Desfășurată într-un ritm sustinut, mobilizator, campania electorală a fost caracterizată de o amplă activitate politică, a avut o evidentă nuanță de lucru. Ea a oferit cadrul unei discuții vii, constructive, care a cuprins, practic, întreaga populație adultă — adică pe toți cei cu drept de vot — ceea ce, pe de-o parte, a dat expresie adîncirii și perfecționării continue a democrației socialiste și, pe de altă parte, a reflectat interesul unanim al poporului nostru pentru alegerile de astăzi. Pretutindeni, în orașe și sate, în uzine și instituții, în universități și la căminele culturale, întrunirile electorale au constituit grăitoare manifestări ale spiritului de responsabilitate civică față de bunul mers al treburilor obștești. Alegătorii i-au primit în mijlocul lor cu dragoste și căldură pe conducătorii partidului și statului nostru care s-au aflat zile de-a rîndul în circumscriptiile electorale unde au fost propuși candidați ai Frontului Unității Socialiste. Aceeași caldă atmosferă s-a făcut, de altfel, simțită la toate întîlnirile candidaților în alegeri (peste 160 000 la număr) cu cei ce le-au oferit mandatul încrederii lor. Acest vast dialog creator dintre candidați și alegători, care a avut loc pe întreg cuprinsul țării, deosebește fundamental alegerile de astăzi de cele burgheze din trecut.

Toate aceste întîlniri electorale au dat naștere unor dezbateri fecunde, specifice momentelor de afirmare plenară a democratismului orînduirii noastre, asupra problemelor care stau la inima și mintea alegătorilor. Ele au prilejuit o amplă și profundă trecere în revistă a importantelor realizări obținute — îndeosebi în perioada actualei legislaturi a Marii Adunări Naționale — în toate sectoarele economiei și culturii, în viața socială, realizări la care alegătorii înșiși au contribuit efectiv, încadrați în frontul larg al constructorilor socialismului, ce cuprinde, de fapt, întregul popor sub conducerea înțeleaptă a partidului. Așa cum se subliniază și în Manifestul Frontului Unității Socialiste, „în perioada care a trecut de la alegerile precedente poporul nostru, urmînd liniile directoare stabilite de Congresul al IX-lea al Partidului Comunist Român, a înaintat ferm pe calea desăvîrșirii construcției socialiste. A fost îndeplinit cu succes programul prezentat poporului în alegerile trecute. S-au realizat prevederile primilor trei ani ai planului cincinal, asiaurîndu-se toate condițiile pentru îndeplinirea și depășirea obiectivelor Congresului al IX-lea".

Printre realizările cu care ne mîndrim astăzi figurează, desigur, și cele din domeniul educației fizice și sportului, domeniu căruia Legea adoptată în decembrie 1967 i-a deschis perspective mult mai favorabile de dezvoltare și afirmare.

Bilanțul rodnic al înfăptuirilor face să devină și mai profund atașamentul tuturor cetățenilor țării față de politica internă și externă a partidului, care slujește pe deplin interesele vitale ale națiunii române, cauza socialismului și păcii în lume.

Strîns uniți în jurul partidului, cu hotărîrea fermă de a-i urma neabătut și de-acum înainte politica, pe conducătorii săi, milioanele de alegători — printre care și numeroși iubitori ai sportului — se vor prezenta azi în fața urnelor pentru a-și da votul candidaților Frontului Unității Socialiste, convinși fiind că astfel au garanția realizării propriilor idealuri și aspirații, a înfăptuirii măreței opere de edificare socialistă a României moderne.

sportul

Colierul carpatin mereu mai valoros

- **Cu telefericul ultramodern, în 10 minute de la Sinaia la Vîrful Furnica I**
- **Patinoarul artificial acoperit va găzdui 2 500 de spectatori**
- **Drum nou spre Cota 1400, teleschiuri moderne, pîrtie-gigant — cîteva din numeroasele surprize pe care Sinaia le anunță turiștilor**

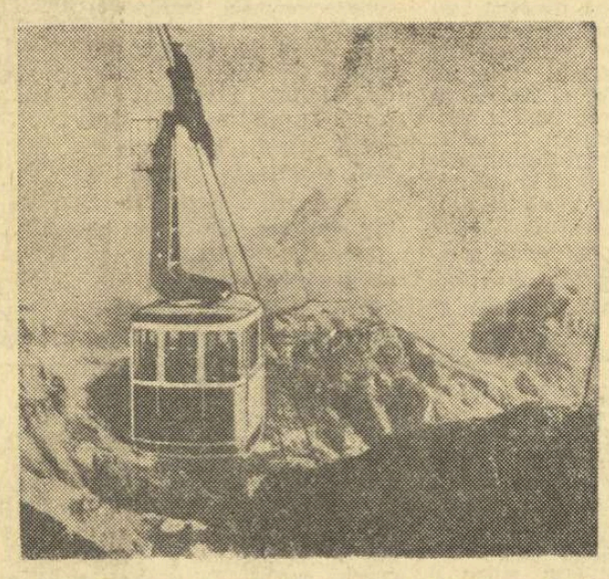

Plutind printre creste de munte și nori, elegantul teleferic cu cabine ne va purta în mai puțin de 10 minute de la Sinaia la Vîrful Furnica

Strălucirea diamantină a zăpezii este efemeră. Ea dă farmec iernilor, prilejuiește bucurie celor mici și celor mari, îmbracă în hermină pîrtiile, dînd cale liberă lunecușului pe schi și boburi. Dar vîntul și ploaia, razele soarelui de primăvară alungă această feerie, lăsîndu-ne doar amintirea și dorința de a o revedea la cumpăna dintre ani.

Singura nestemată a cărei strălucire nu pălește niciînd este cea creată de mîinile harnice ale omului. Ea dăinuie, înfruntă vicisitudinile vremii, își oferă cu dărnicie, mereu și oriunde, frumusețea și — poate că tocmai pentru aceasta merită toată prețuirea — utilul său sprijin omului, celui ce nu cunoaște odihnă în cercetarea naturii. De aceea, fiecare nouă piatră prețioasă ce se adaugă la colierul carpatin ne produce o explozie de bucurie. Și, tot mai des, avem prilejul să trăim astfel de clipe fericite.

Deunăzi, într-o scurtă vizită la Sinaia, ni s-au înfățișat, spre desfătarea ochilor și inimii, cîteva din lucrările pe care Oficiul Național de Turism (O.N.T.) le-a deschis — ținînd seama de propunerile făcute de amatorii de turism prin intermediul ziarului „Sportul" — pentru a valorifica mai bine potențialul turistic al acestei magnifice stațiuni montane.

Plecasem din Capitală avînd imaginea vastelor proiecte privind întreaga salbă de localități de pe Valea Prahovei, proiecte aflate pe biroul președintelui O.N.T., tov. Nicolae Bozdog. Din eleganta clădire de pe bd. Magheru pornește un pășenjeniș de fire ce duc spre diferite instituții care-și aduc contribuția la materializarea proiectelor. La Sinaia am întîlnit efervescența specifică șantierelor, emoția ce însoțește prima încercare a lucrului nou creat.

Aici, la numai două ore de primul oraș al țării, se creează o lume de basm pentru cei ce iubesc drumeția. Primul și cel mai important obiectiv — pe care amatorii promenadelor pe creste de munte îl vor primi în dar chiar în acest an — este uriașul, ultramodernul teleferic de mare capacitate. Se lucrează din plin la stația de plecare Sinaia și la cea intermediară de la Cota 1400, urmînd să se dea în curînd startul și la construcția stației finale de la Vîrful Furnica. Cercetînd traseul, planurile arhitecților, ascultînd detaliile oferite de constructori, ne-am putut imagina cum va arăta această minunată cale de acces spre înălțimile de cleștar ale Carpaților.

Patru cabine (două de cîte 38 de locuri — pînă la Cota 1400 și două de cîte 30 de locuri — pînă la Vîrful Furnica) vor putea transporta 350—400 de pasageri pe oră din Sinaia la Vîrful Furnica pe un „drum suspendat", de 4 380 m, cu o diferență de nivel de 1 300 m! În mai puțin de 10 minute turistul va străbate — ca într-un vis frumos— un drum de 4—5 ore pentru oamenii de munte, va admira peisaje de o sălbăticie frustă, va trece pe deasupra văilor cu nopți polare, va privi creste scăldate în soarele de aur. Cabina, caldă și spațioasă casă plutitoare peste neant, le va asigura, după

Hristache NAUM

(Continuare în pag. a 4-a)

AZI, LA BUDAPESTA

STEAUA — CSEPEL ÎN C.C.E. LA VOLEI

Astăzi, la Budapesta, se dispută partida retur din optimile de finală ale Cupei campionilor europeni la volei masculin dintre *Steaua* și *Csepel*, campioana Ungariei. În vederea acestui joc, antrenorul *T. Tănase* a deplasat un lot din care nu lipsește nici un titular. Bucureștenii, care au cîștigat primul meci cu 3—0, au șanse mari de calificare în sferturile de finală ale competiției.

PE MICUL ECRAN

AZI — ora 14 : Caleidoscop sportiv în imagini : filmele documentare : **„Zborul alb", „Echipajul", „Antrenorul", „Campionii, mîndria noastră".**

MÎINE — ora 17 : Repriza a III-a a jocului de hochei România — R.F. a Germaniei din cadrul grupei B a C.M. (înregistrare pe telerecording) ;

Ora 22,15 : Proba de figuri libere bărbați din cadrul campionatului mondial de patinaj artistic de la Colorado Springs (S.U.A.).

Arbitri români de fotbal peste hotare

După cum am anunțat, Federația de fotbal din Israel a solicitat federației noastre de fotbal un arbitru român, care să conducă meciul amical dintre Israel și Grecia, fixat pentru 12 martie, la Tel-Aviv.

Forul nostru de specialitate l-a desemnat pe Vasile Dumitrescu.

Alți trei arbitri români, Mircea Rotaru (la centru), E. Vlaiculescu și Al. Toth (la linie) vor asigura conducerea partidei amicale dintre selecționatele Bulgariei și R. D. Germane, care se va disputa la Sofia, la 5 martie.

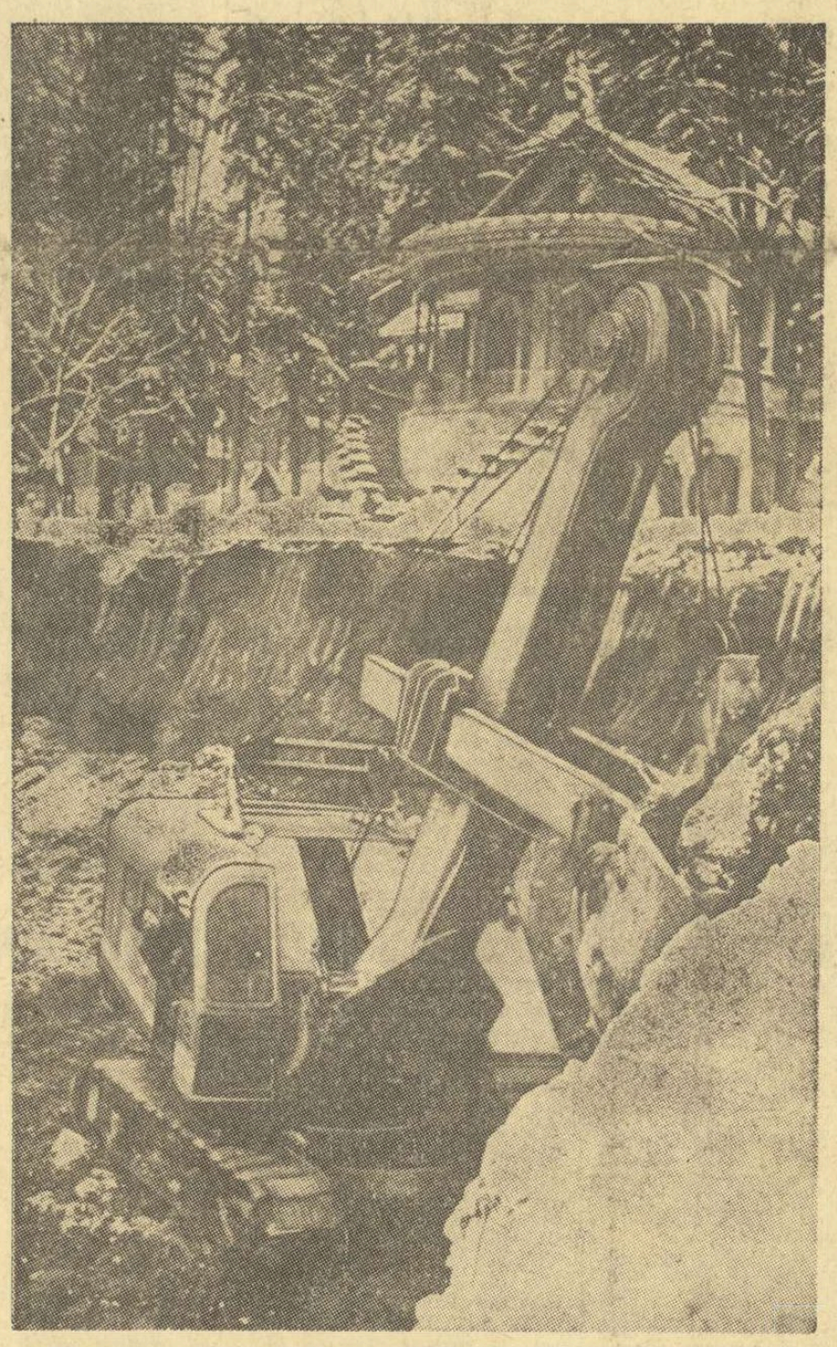

Escavatoare mușcă din pămîntul înghețat... Aici, în inima cunoscutei stațiuni montane Sinaia, se va clădi primul patinoar artificial acoperit din țara noastră
Foto : AUREL NEAGU

MANIFESTĂRI SPORTIVE ÎN CINSTEA ALEGERILOR

● Consiliul municipal al sindicatelor Craiova, în colaborare cu Consiliul municipal pentru educație fizică și sport, a organizat numeroase competiții dotate cu „Cupa alegătorului" la tenis de masă, popice, handbal și șah, la care au participat peste 200 de sportivi din asociațiile craiovene. Cu acest prilej a fost inaugurată popicăria asociației „Economia".

De asemenea, ștafete purtătoare de mesaj au sosit din orașele Calafat și Băilești, precum și de la Electroputere Craiova, anunțînd succesele sportivilor doljeni în anul trecut, angajamentele lor pentru viitor. Delegația a fost primită de tov. *T. Dărăbăneanu*, președintele Comisiei electorale județene Dolj. Mesajul a fost prezentat, în numele celor peste 30 000 de sportivi ai județului, de către maestrul sportului *Constantin Bușoiu*.

ȘT. GURGUI
corespondent principal

● În cinstea zilei de 2 martie, la Timișoara au fost organizate întreceri de natație la bazinul Neptun, de atletism, pe pista acoperită a stadionului C.F.R., precum și o gală de box pentru juniori și seniori.

P. ARCAN
corespondent principal

● Clubul sportiv Constructorul din Capitală a instituit „Cupa 2 martie" la baschet și volei, competiție la care au participat numeroase echipe bucureștene.

E. COZMA
corespondent

TINERII AU DOMINAT ÎN „CUPA F.U.S." LA BOB

SINAIA, 1 **(prin telefon).** — Simbătă, pe o vreme excelentă, și în condițiile unei piste perfecte, s-au disputat cele două manșe ale „Cupei Frontului Unității Socialiste". Marele număr de spectatori a aplaudat cu însuflețire evoluția tinerei generații de boberi, care s-a afirmat autoritar, ocupînd, în final, locuri fruntașe. Cuplul Stavarache — Căpitanu (antrenor Tita Rădulescu) a reușit, în ambele manșe, cele mai bune timpuri și a cîștigat cu mai bine de o secundă avans. Iată primii cinci clasați : 1. Stavarache — Căpitanu (Voința București) 1:45,32 (52,78+52,54) ; 2. Șandru — Cristo (A.S.A. Brașov) 1:46,33 (53,27+53,06) ; 3. Niculescu — Juncu (Cl. sp. Sinaia) 1:46,68 (53,15+53,53) ; 4. Stoica — Lospă (Cl. sp. Sinaia) 1:47,40 (53,36+54,04) ; 5. Benghiu — Tătuță (Bucegi Sinaia) 1:47,78 (54,26+53,52). De remarcat că echipajul campion, Stoica — Lospă, a ocupat doar locul 4.

MIHAI BOTA
corespondent

MARIA ALEXANDRU ȘI ELEONORA MIHALCA ÎN SEMIFINALE LA BRIGHTON

LONDRA, 1 **(Agerpres).** — Campionatele internaționale de tenis de masă ale Angliei au continuat, la Brighton, cu probele individuale.

În sferturile de finală ale probei de simplu femei, Maria Alexandru (România) a învins-o cu 21—10, 21—16, 21—8 pe Ilona Vostova (Cehoslovacia). Alte rezultate : Rudnova (U.R.S.S.) — Shirley (Anglia) 21—9, 21—13, 21—15 ; Wright (Anglia) — Schöler (R.F.G.) 14—21, 21—18, 21—13, 21—23, 21—12 ; Grinberg (URSS) — Jurik (Ungaria) 21—13, 24—22, 21—12.

Un frumos succes au obținut și Maria Alexandru cu Eleonora Mihalca, dispunînd, în sferturile de finală ale probei de dublu feminin, cu 23—21, 21—12, 21—13 de perechea maghiară E. Jurik — B. Kishazi.

Alte rezultate (simplu masculin, sferturi de finală) : Schöler (R.F.G.) — K. Johansson (Suedia) 21—13, 21—14, 21—18 ; Surbek (Iugoslavia) — Stanek (Cehoslovacia) 21—17, 18—21, 21—15, 21—9 ; Gomoșkov (URSS) — Kollarovits (Cehoslovacia) 21—13, 18—21, 21—19, 21—23, 21—13 ; Neale (Anglia) — Börzsei (Ungaria) 11—21, 19—21, 21—12, 21—18, 14—10 (abandon).

Sportivul român Silviu Dumitriu a fost eliminat în primul tur de englezul Brown cu 22—20, 24—22, 18—21, 21—15.

Patinoarul artificial din Poiana Brașov, gazda unor viitoare meciuri internaționale de hochei

CITIȚI ÎN PAG. A 4-a ANCHETA INTERNAȚIONALĂ

CUM VA FI HOCHEIUL VIITORULUI

N. LIGOR — 4,46 LA PRĂJINĂ

În întrecerile atletice ale studenților bucureșteni desfășurate aseară în sala din parcul „23 August", un rezultat bun a fost înregistrat la săritura cu prăjina. Cîștigătorul probei, Nichifor Ligor (I.E.F.S.) a realizat performanța de 4,46 m — record personal. În acest sezon pe teren acoperit, doar trioul Astafei — Pîștalu — Ivan a obținut cifre superioare. Remarcabilă și comportarea celui de-al doilea clasat, Gheorghe Cărăian (I.E.F.S.), care a reușit o săritură de 4,35 m.

Din disputele celorlalte probe, notăm rezultatul cu care Ruxandra Marinescu (Universitatea) a cîștigat cursa feminină de 50 metri — 6,6 s — ca și cel al lui Constantin Rizon (I.E.F.S.), primul clasat pe distanța similară la băieți — 5,9 s. Valeriu Jurcă (Universitatea) a repurtat victoria la lungime cu o încercare de 7,22 m, iar Manole Mitilecis (I.E.F.S.) a realizat cea mai bună săritură în proba de înălțime : 1,95 m.

SPORTUL magazin

Nu numai la Pitești se construiesc automobile...

23 August 1968. Prin fața tribunelor din Piața Aviatorilor trec primele autoturisme românești. Pe capetele lor strălucitoare stau scrise cinci litere și patru numere: „Dacia 1100". Admirație, bucurie, ropote de aplauze! Se scurge o jumătate de oră și, în aceeași piață fremătînd de însuflețire, își fac apariția cîteva șiruri de automobile pitice. Parcă ar fi... puii celor dinții. La comenzi stau instalați, ca niște veritabili piloți, școlari cu cravate roșii. De unde au ei aceste vehicule? Cine le-a fabricat, tot constructorii de la noua uzină pitești-eană?

Sfîrșit de februarie 1969. Intrăm pe poarta Grupului școlar profesional și tehnic, de pe b-dul Lacul Tei. În sala de festivități, cetățenii cartierului urmează să se întîlnească cu candidatul lor în alegerile pentru Marea Adunare Națională. Ajungem în holul clădirii. Surpriză! Pe un covor se află expusă o mașină liliputană, asemănătoare cu cele văzute astăvară în Piața Aviatorilor. Inginerul Gheorghiu, directorul Grupului școlar, zîmbește și ne spune:

— Îi vedeți, este construit de elevii noștri în cadrul orelor practice de atelier. Se numește „Pionier 2". Anul trecut am realizat 25 de exemplare. Au defilat la 23 August. Peste cîteva zile trecem la producția de serie. Avem în plan, pentru întregul an, peste 200 de bucăți. Motoarele le vom primi de la Metrom-Brașov, anvelopele de la uzina din Florești.

— Și cine vor fi beneficiarii?

— Casele pionierilor. Copiii, cum bine știți, se dau în vînt după carting. Nu trebuie să le spui de două ori să se urce la volan. O astfel de activitate, tehnică și sportivă în același timp, va avea, sînt sigur, excelente rezultate instructiv-educative.

30 martie a.c. Automobiliștii sportivi vor începe noul sezon competițional participînd la Raliul de Nord-Vest. La start vor fi prezente, pentru prima dată, și mașinile „Dacia". Nu va trece mult timp și în arena sportivă vor debuta și carturile „Pionier 2". Ce garanții avem? La Herăstrău, lîngă „Roata lumii", se proiectează construirea unei mini-piste speciale, cu trei bune în toată regula. Alte asemenea „autodroame" se află în proiect la Galați și Constanța.

Campioni și recordmani de astăzi, atenție! Viitoriiași ai volanului sînt pe urmele voastre.

Constructori piteșteni, la Grupul școlar din Tei vi se pregătește schimbul de mîine.

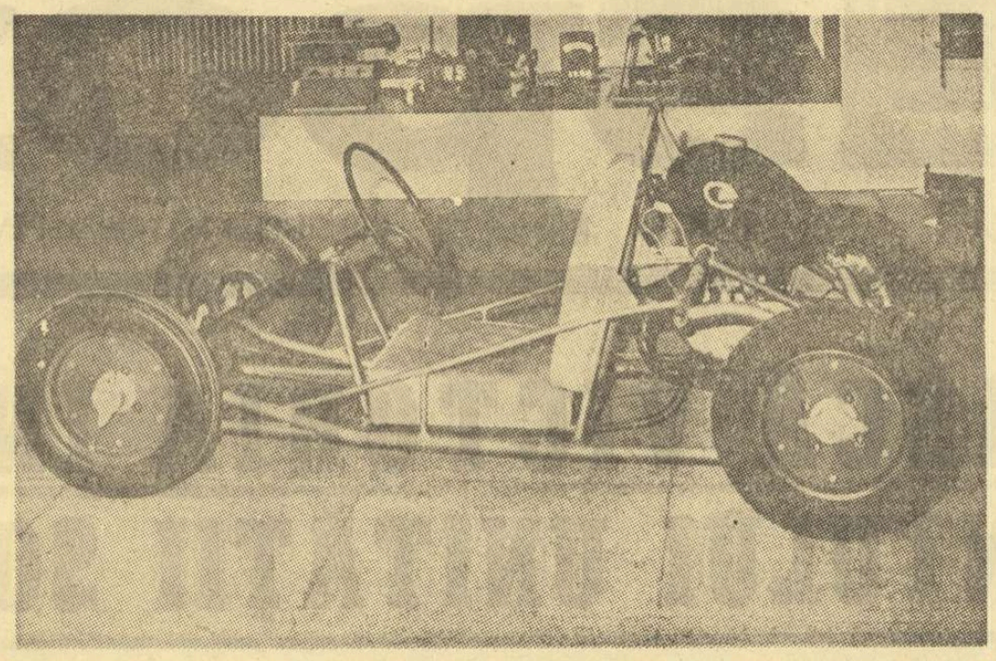

Cartul campionilor automobiliști de mîine
Foto: Ștefan CIOTLOȘ

CONVERTIREA PROFESORULUI

Liceul la care am urmat primele clase era un liceu pretențios din centrul Capitalei. Din anii aceia reține o întîmplare — de fapt un eșec al meu — în legătură cu sportul. Este vorba de o discuție — termenul e destul de impropriu — pe care am avut îndrăzneala s o port cu unul dintre profesori. Era un bărbat înalt, între două vîrste, cu părul negru, ușor argintat la tîmple, totdeauna foarte îngrijit îmbrăcat, elegant chiar.

Cînd venea indispus, scotea la tablă un șir de școlari. Chiar dacă ai fi răspuns foarte bine — excepțional — tot degeaba. Să obții un biet 5, era un... record național. Cu un asemenea prilej — o teribilă indispoziție a profesorului — s-a iscat acea discuție în care eu n-am apucat să spun decît cîteva vorbe. Grație acestei „conversații", colegii, scoși la tablă odată cu mine, au scăpat cu fața curată. Numai eu am ieșit cu ea pătată: nota 1. Pentru... obrăznicie și nicidecum pentru știință sau, mai bine spus, pentru lipsă de știință.

Mă aud strigat. Ies la tablă. Primul, dintr-un șir de vreo zece viitoare victime. Profesorul, în loc să înceapă a ne chestiona, îi văd că se uită lung la mine.

— Ce-ai pățit, clăpăugule! Asta era cuvîntul lui de predilecție. Nu știam la ce se referea. Cu tine vorbesc! Ce, n-auzi? Tot nu pricepeam. Continuam să-l privesc mirat. Ce te zgîiești așa la mine, clăpăugule? De unde ai zgaiba aia la ochi?

În sfîrșit, mă dumirisem. Îmi văzuse julitura de pe față, sus, aproape de sprînceană. O nimica toată. Eu și uitasem de ea.

— Aa!... Am jucat fotbal.

Profesorul a zîmbit, la început, zeflemitor, apoi s-a încruntat.

— Se putea? Uite cine are fason de sportangiu. Nu spunea niciodată sportiv sau sportsman, cum pronunțau unii. Nu vezi că era să-ți scoată ochiul? Taică-tu te-a văzut?

Cînd se înfuria, elegantul profesor folosea un vocabular care contrasta uluitor atît cu vorbirea-i aleasă, pedantă chiar, cît și cu firma faimosului liceu din centrul Capitalei.

— Da, mă lasă să fac sport. Știți: „mens sana in corpore sano", am îndrăznit eu să completez.

Atît i-a trebuit. A sărit ca ars. Și-a vîrît mîinile, ca de obicei, de o parte și de alta a vestei, și, plimbîndu-se prin clasă, cu pași apăsați, începu să piedeze ca la bară; cu unele pauze de efect, în care nu uita să-și asculte scîrțîitul pantofilor, slăbiciunea lui.

— Auziți la el! „Mens sana in corpore sano". Nu? Parcă așa ai îngăimat... Ia, lasă-ne în pace cu chestii d-astea. După tine și Juvenal, ar însemna că namilele alea de luptători de la circul „Sidoli" trebuie să fie niște savanți. Niscaiva somități cerebrale. Nu e așa?

— Nu tocmai așa...

— Cum, adică, nu tocmai așa, mă întrerupse el brutal. Ori e așa, ori nu e așa! Ce tot o bîjmăgești?

Și se porni să vorbească despre sport. Așa cum îl înțelegea el și cum ar trebui să-l înțeleagă orice om cu scaun la cap, pretindea elegantul orator. „Da, nu zic să nu faci mișcare. E sănătos. De-o pildă, să spargi lemne, să mergi pe jos, să faci gimnastică, dimineața, cu fereastra larg deschisă, să cari apă, să te duci la vînătoare (asta cînd o să mai crești). Adică, sport pentru sport: de plăcere. Ce-i nebunia asta care — văd — începe să se lățească? Să-ți versi pălmîni pentru un centimetru mai mult, pentru o secundă mai puțin, să te oftici gonind pe bicicletă, ori să te cotonogești în meciuri de fotbal. Barbarie curată".

Pauză, pași rari, apăsați, ascultarea „scîrțîitului".

— Poftim, joacă și tu tenis. Asta da, zic și eu sport; nobil, fără sălbăticiuni. Sau dacă vrei — practică oina, strămoșul nostru sport național. Nu vedeți cîți oameni serioși și cu greutate asistă la jocurile de oină? Sportul ăsta pe întrecutele zăpăcește mintea tineretului. Toți, vă și vedeți mari vedete, cu bani în buzunare. Așa cum scriu gazetele, plătite să facă reclamă. Iluzii. Gărgăuni. Cîți ajung să se pricopsească de pe urma sportului? Doi, trei. Și restul? Mizerie și anonimat și vieți ratate. Ia să vedem, cine face sport din ăsta de performanță, cum vă vîjîie vouă capul să faceți? Toți maidanagiii, toți golanii și pierdevară. Arătați-mi și mie unul mai de doamne-ajută, un om mai subțire, mai serios. Ce-i interesează pe ei ziua de mîine, o meserie bună? De carte, ce să mai vorbim...

Și, așa mai departe, își vărsă tot paraponul de înverșunat „antisportangiu". De mult îi gonise în bănci pe ceilalți scoși la tablă, unde numai eu fusesem oprit. Parcă eram legat, ca în Evul Mediu, la stîlpul infamiei. În răstimpuri, profesorul mă arăta clasei cu degetul sau cu capul — împingînd bărbia înainte — ca și cînd ar fi vrut să spună: priviți, oameni buni, acesta este un „sportangiu" sau are pretenția să devină. Îi ascultam rechizitoriul, odată cu întreaga clasă, înmărmurită. La drept vorbind, pe alocuri, avea dreptate. Multă chiar. Mă sîcîia rău și faptul că avea dreptate. Asta era însă, realitatea: pe atunci, pentru foarte multă lume, sport era, în bună măsură, o noțiune sinonimă cu maidan și golănime. Numeroși tineri, furați de mirajul unei viitoare glorii, uitau să-și facă o meserie, fugeau de la lucru, ori lăsau baltă liceul, pe la jumătate sau tocmai spre sfîrșit. Numărul sportivilor serioși, care își vedeau și de meserie și de studiu era — din păcate — mult prea mic.

Mocneam de furie și tare aș fi vrut să-i pot aduce aspruiul procuror contraargumente solide, care să dărîme din temelie afirmațiile sale. Dar, prea puțin informat pe atunci (eram în clasa a doua de liceu) nu cunoșteam nume de personalități care să fi fost, în tinerețe, sportivi renumiți. Un singur exemplu îmi veni în minte: „boxerul intelectual" — americanul Gene Tunney (student, scriau ziarele) care l-a învins pe Dempsey și a devenit campion mondial. Mai cunoșteam un alt exemplu, din lumea artelor, a teatrului. Începusem să frecventez teatrul — eram nelipsit de la matineele de duminică ale „Naționalului" pe care le vedeam de sus, de la galerie. Acolo auzisem de la niște studenți că părintele dramaturgiei, Euripide, cucerise lauri la Jocurile Olimpice din antichitate.

Tăceam chitic, îndîrjit pe lipsa mea de informație și, deci, pe neputința de a-mi înfrunta adversarul.

M-a amărît multă vreme înfrîngerea suferită în acea zi, într-o clasă a unui faimos liceu bucureștean. Îndîrjirea m-a făcut să încep investigații, să notez tot ce apărea în presă în legătură cu viața și preocupările extrasportive ale sportivilor consacrați; să însemn unele pasaje din diferite cărți (de literatură, artă, știință, călătorii) privitoare la sport; părerile diferiților oameni de seamă despre disputele sportive. Oh, de aș fi avut atunci acel carnet cu însemnări, cu siguranță că l-aș fi făcut K.O. pe profesorul meu.

Dar, anii trecuseră și eu nu mai frecventam de mult acel liceu. Pe profesorul cu pricina nu l-am mai văzut de loc după aceea, nici măcar o dată, întîmplător, pe stradă.

După un sfert de veac, poposisem într-un pitoresc orășel din Moldova. (Mă aflam în turneu cu Teatrul de stat din Constanța, care prezenta „O scrisoare pierdută"). Era „un oraș de munte", poate chiar acela din care marele dramaturg, Caragiale, își culesese personajele de politicieni venali.

M-am dus pe stadionul din localitate. Un stadion micuț, cochet, frumos pavoazat, cu pista pedant marcată cu var. Se desfășurau întreceri în cadrul unei mari competiții cu caracter popular.

Printre vocile care încurajau pe concurenți, mi s-a părut că aud una care-mi era cunoscută. Mă uit în dreapta mea. Un bătrînel, desigur pensionar de mai mulți ani. În stînga, o săteancă. Am întors capul spre start, unde se adunau concurenții pentru o nouă probă.

Aud din nou glasul, acela care-mi părea cunoscut. De data asta, bătrînelul din dreapta mea discuta cu un amic, tot vîrstnic, situat cu un rînd mai jos. „Să vezi — îi spunea bătrînelul — ce timp o să scoată Zizi pe 800 metri, la anul, la senioare. E mai talentată decît Laura. Le urmăresc activitatea de cînd au început atletismul. Asta e ultimul lor an de juniorat; sînt colege de bancă, într-a 11-a, la liceu".

Vorbea despre primele două clasate în proba care tocmai se terminase. Și băieților le spunea tot pe numele mic: Eugen, Dănuț, Adrian, Cătălin. Îi știa de la antrenamente și concursuri. Le cunoștea stilul în sport, preocupările extrasportive, predilecțiile. Știa amănunte interesante și despre mulți sportivi din alte orașe. Era documentat, cum s-ar spune. Am rămas cu ochii pironiți îndelung asupra bătrînelului. Nu-mi venea să cred și, totuși, el era: profesorul meu, aprigul „antisportangiu" de acum 25 de ani. Avea chipul ars de soare, ca și brațele (purta cămașă cu mîneci scurte). Capul îi era descoperit. Nu-și făcuse coif din jurnal, ca să se apere de soare, ca alți spectatori de vîrsta lui sau chiar mai tineri. Își sprijinea mîinile pergamentate, asprite și cu venele pronunțate (ce mîini albe, dedicate, aproape feminine, avea pe atunci, la liceu) de un baston masiv, frumos, cu cîteva incrustații. Desigur — gîndeam — nu se folosea de el la mers, ci numai ca ornament, căci toată viața purtase un bastonaș elegant.

Nu mă recunoscuse. Era și firesc! Mi s-a adresat de cîteva ori, entuziasmat de ce vedea pe stadion.

— V-a plăcut cum sare Dănuț?

— Da, destul de frumos!

— Să-i vedeți pe Adrian. E înalt, are picioarele lungi. Sare în stilul lui Söter. S-ar putea să-i bată recordul, într-o bună zi. Cît are acum? Doar 18 ani. Așa că...

Eram uimit. Îmi vorbea „anti-sportangiul" sau, poate, vreun personaj dintr-o piesă fantastică?

— Vă place stadionul nostru?

— Da, foarte cochet, ca întreg orășelul, de altfel.

— Sînteți de pe la noi? mi s-a adresat, după un timp.

— Nu, din Constanța.

— Așa! În deplasare cu serviciul, desigur.

— Da, plec mîine.

— Atunci puteți veni după-amiază la fotbal. Avem o echipă în C. Joacă tot aici, pe terenul ăsta. E pe locul al doilea în clasament. Intră sigur în B. Are un meci mai puțin — îl cîștigă — și este, acum, la egalitate de puncte cu prima clasată, care e mai bună doar la golaveraj. Vă place, nu?

Nu m-am putut reține să-l întreb: „ați făcut și dumneavoastră sport în tinerețe, nu e așa?".

Bătrînelul m-a privit lung. O clipă am avut impresia că m-a recunoscut. A fost însă o simplă impresie.

— N-am făcut, din păcate, nici un sport, domnule dragă. Pe vremea mea, asta era un lucru rarisim. Și apoi, cine făcea sport, pe atunci? Vreo cîțiva clăpăugi pătimași și o droaie de pierdevară. Ehei, să fi avut și noi o îndrumare, un sprijin, cît de cît...

— Dar cum ați devenit — dacă pot să vă întreb — un spectator atît de entuziasmat?

— Am nimerit o dată pe un stadion, acum cîțiva ani. M-am simțit foarte bine și mi-a plăcut atît de mult ce am văzut! Luptele sportive, tineretul — plin de sănătate și dorință de viață — întrecîndu-se în această splendidă risipă de energie, încît am devenit și eu un mare „microbist". Ca atîtea și atîtea mii și mii de anonimi pasionați privitori la concursurile sportive. Asta-i biografia mea... sportivă!

Uimirea mea nu mai cunoștea margini. Și nu știu de ce, la un moment dat, simțisem îmboldul să-i vorbesc despre cei cu concepții adverse sporturilor, despre antisportivi, pronunțînd chiar cuvîntul „sportangii". O dorință copilărească și răutăcioasă, pornită din inima fostului elev de la un renumit liceu bucureștean, care obținuse nota 1 pentru că îndrăznise — în dragostea lui pentru sporturi — să spună: „mens sana in corpore sano"... Dar n-am făcut-o. Mă oprise surprinzătoarea metamorfoză a antisportivului de altădată. O metamorfoză de necrezut.

La terminarea întrecerilor, părăsind micuțul stadion, elegantul profesor de altădată — acum, vajnic simpatizant al sporturilor — discuta însuflețit (tot despre sport, fără doar și poate) cu cîțiva spectatori.

Îl iertasem, firește, pentru acea cu totul nedreaptă notă unu, căpătată cîndva din pricina sportului.

Am rămas locului, uitîndu-mă lung și cu toată dragostea după marele „antisportangiu" de odinioară; fostul meu dascăl, pomădat și cu pantofi cu scîrț...

Emil IENCEC

Din însemnările unui inter rătăcitor...

AJAX — BENFICA

Benfica se duce la Ajax acasă și bate cu 3—1. Otto Gloria e declarat mag, Eusebio e reîncoronat rege, ziarele lucide spun că de aia fotbalul e fotbal ca Benfica să-i dea lui Ajax trei goluri acasă. Ajax vine la Lisabona fără nici o șansă — în minutul 35 e 3—0 pentru Ajax! La pauză olandezii sînt calificați. Cu chiu cu vai. Torres aduce în minutul 60 o amărîtă de rejucare. Ziarele lucide scriu că de aia fotbalul e fotbal ca Ajax să-i dea Benficăi 3—1 la Lisabona etc., etc. Aș vrea să vă văd la față dacă în loc de Benfica, era Steaua; să i se fi întîmplat lui Dinamo ca pînă la pauză să piardă o calificare avută în buzunarul cel mic. O să-mi spuneți că nouă ni s-a mai întîmplat, iar lui Benfica — nu și de aia e surpriză. O să-mi spuneți că noi nici de surprize nu avem parte. Nu. Eu o să vă replic că în asemenea situații cel mai înțelept lucru e să gîndești ca regele Frederic al Prusiei, cel care înaintea unei mari bătălii le-a spus generalilor săi înnebuniți că o ploaie teribilă le-a dat peste cap toate planurile: „Domnilor, plouă la noi dar plouă și la ei!..." E gîndul cel mai plin de perspective.

TITLURILE

Nea Iancu, fie-i numele veșnic lăudat, avea plăcerea asta să scrie bucăți întregi punînd cap la cap titluri din presă, să le vîre sub teasc și să toarcă din ele un zîmbet acru, de lămîie, care-i dădea putere o zi întreagă în lupta cu lumea și demonii ei. Eu am pus deoparte — să le am la îndemînă dac-o fi nevoie, nu vreau să mă gîndesc cînd, dar știu că va fi nevoie, fiindcă nu se poate altfel — bocetul presei franceze după înfrîngerea de sîmbătă trecută a rugbyștilor lor, la Twickenham, în fața Angliei (22—8), a zecea înfrîngere consecutivă a celor care se considerau anul trecut campionii Europei. Auziți-le cum sună: „O echipă fără suflet...", „Nu mai există un „15" francez...", „Zero pentru „15"-le francez...", „15"-le francez aruncat în iad...", „Waterloo pentru rugbyul francez...", „Echipa Franței la capătul puterilor...", „Naufragiul...", „Deruta de la Twickenham...", „Franța... 8, 9, 10, out"... și... și... și... — cum zicea tot nea Iancu: „Se impune o revoluție de structură". Le pun deoparte — totdeauna e bine să știi cum plînge altul. Un singur titlu nu-l pun deoparte ci-l țin undeva în cap. O banalitate, o platitudine: „Înfrîngere grea, înfrîngere logică", singurul titlu serios.

Radu COSAȘU

Nunweiller VIII este ...o fată

De la 21 februarie, dinastia Nunweillerilor a crescut cu... FLORINA MIHAELA — 3.900 kg — microcopia celui de-al patrulea Nunweiller, Lică, fericitul ei tată.

Deși înaintea memorabilului eveniment discuțiile se refereau exclusiv la postul viitorului... dinamovist, Nunweiller VIII, — „libero, ca tata, sau ca nea Nelu, mijlocaș ca Radu, sau extremă ca Pîrcălab" — surpriza de... profil n-a demobilizat ambițiile sportive ale familiei. „Poate că va fi o nouă Viorica Viscopoleanu, mai știi" — se consolează părinții.

CEL MAI TÎNĂR ARBITRU DE RUGBY

N-a împlinit încă vîrsta de 15 ani. Se numește Nicușor Sișiu și este elev în clasa a VIII-a a Școlii Generale nr. 173 din Capitală. Rugbyst de la 9 ani, la Clubul sportiv școlar și apoi la Grivița Roșie, căpitan al echipei de pitici. Cel mai eficace transformer al loviturilor de pedeapsă și al „droap"-urilor, în competițiile orășenești de rugby în 8. Nu, nu-i de loc o glumă atunci cînd coechipierii săi îl numesc... urmașul lui „Alexandru cel Mare"

(Alexandru Penciu). Nicușor Sișiu și-a entuziasmat colegii, și-a uluit adversarii, a trezit admirația multor rugbyști străini — francezi mai ales — care l-au văzut jucînd.

După toate aceste detalii, înțelegeți, desigur, de ce a fost cooptat în corpul de arbitri al Municipiului București, la „tușele" meciurilor de „B" și chiar de „A"...

DE LA MITICĂ DONA LA NICOLAE MARTINESCU

Am promis mai de mult să revenim asupra originalei reviste „Din lumea sporturilor" (1907—1908) pe care cu 60 de ani în urmă o edita un luptător dublat de un înfocat militant pentru educația fizică: Mitică Dona. Ocazia ni se pare fericită, tocmai în ziua în care luptătorii contemporani cu noi iau startul — departe de patrie, la Mar del Plata — într-o nouă ediție a campionatelor mondiale. Sîntem, firește, departe de lumea mușchilor aglomerați, bombați și exhibați, de pe vremea lui Mitică Dona, dar nu trebuie să uităm că pe atunci s-a creat — pe fondul de tradiție al trîntei autohtone — voga luptei în țara noastră. După lecțiile francezului Doublier, care-și punea, prin 1892, mască pe față pentru a atîța curiozitatea spectatorilor, apogeul sportului luptelor a început la noi prin 1904, o dată cu turneele unor celebri profesioniști în arena circului Sidoli. Peste doi ani, la Arenele Romane (azi Arenele Libertății) întrecerile s-au desfășurat din inițiativa și sub directivele autorului lui „Vlaicu Vodă", dramaturgul Alexandru Davila. Au evoluat aici — cu figurile lor cînd crunte, înfricoșătoare, cînd ingenue atît cît permitea impresionanta masă musculară, așa cum îi vedem redați în revista lui Mitică Dona — campioni vestiți a vremii: rusul Ivan Podubnii, balticul Lurich, polonezul Zbyszko, francezul Paul Pons, germanii Koch și Eberle, brăileanul de origine bulgară Neculae Petrof și, firește, primii românași, emuli ai acestui sport: Dona, Constantin Apostol (zis „Leul Brăilei"), Petre Sonda și alții.

În „Palestrica", prof. Kiriței arată că în acea vreme sportul luptelor cucerise și masele populare. La serbările de 1 Mai, organizate în epoca aceea de organizațiile muncitorești, luptele erau incluse în programul liber al petrecerilor din orele de destindere de după-amiază. Autorul își amintește chiar de interesul cu care, în 1895, în grădina Băicoianu-Filaret, cu un asemenea prilej, au fost urmărite fazele luptei spectaculoase dintre „universitarul Paul Bujor, amator cu bună școală sportivă, și atletul, lucrător tipograf, Frangopol".

Iată dar, peste decenii, o invizibilă și simbolică trăsătură de unire între coloșii de altădată ai lui Mitică Dona și pachetele de mușchi exportate azi în Argentina, gata să culeagă noi medalii spre faima patriei.

Victor BANCIULESCU

răspunde Ion Poștașu

P. TIBORI, BUCUREȘTI. Nu numai că nu este vorba de aceeași persoană, dar nu există nici o legătură de rudenie între Dembrovschi de la Dinamo Bacău și Dembrovschi de la Vagonul Arad. Nu cred, totuși, că prin acest răspuns „se vor încheia pentru totdeauna discuțiile și contrazicerile din grupul nostru". La fotbal, rareori se întîmplă ca două persoane să fie de aceeași părere! Dar și acest lucru contribuie la efervescența pe care o cunoaște acest sport.

SECȚIA DE CANOTAJ A CLUBULUI RAPID, BUCUREȘTI. Mea culpa! Mi-a fugit gîndul la caiac-canoe, uitînd că secția dv. de canotaj academic ar putea constitui cel mai indicat loc de... acostare pentru cititoarea M Gianina, amatoare de canotaj și mare rapidistă. Facem loc, de

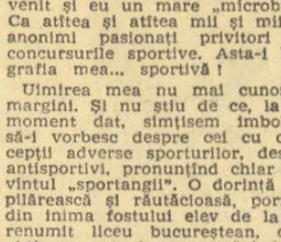

joi între orele 18.30—20.30 și duminică între orele 12—13.30 — la complexul de la stadionul Republicii, unde ne antrenăm în perioada de iarnă". Urmează 19 semnături. În curînd o vom înregis-

trа, sperăm, și pe cea de a 20-a, a Gianinei, pe o invitație adresată unei alte tinere solicitatoare!

MIRCEA TASCAU, TIMIȘOARA. Flavius Domide este arădean. El s-a născut în acest oraș, cu 23 de ani în urmă. Să vă spun și altfel, amabilei invitații pe care i-o adresați: „Dragă Gianina, membrii secției de canotaj a clubului Rapid, a cărui suporteră te declari sînt bucuroși să te primească în rîndurile lor și te asigură că poți ajunge în scurt timp și campioană, dacă ai voință. Te așteptăm marți între orele 18—20,

FLORIN ANTONIE, CRAIOVA. „O echipă beneficiază de o lovitură liberă directă. Cel care execută lovitura, în loc să șuteze spre poarta adversă, trimite balonul spre poarta sa. Surprins de fază, portarul echipei sale nu mai poate interveni și mingea intră direct în plasă. Este gol? Eu susțin că nu, dar colegii cu care m-am contrazis cer o lămurire „oficială". Să le-o dăm. Aceea a lui Andrei Rădulescu, fostul președinte al Colegiului de arbitri e bună? S-ar putea ca prietenii dv să considere „oficială" numai precizarea actualului președinte! Iată ceea ce ne-a spus Andrei Rădulescu și ceea ce, de fapt, ar trebui să se știe: „Dintr-o lovitură liberă directă se poate înscrie un gol NUMAI în poarta adversă". Îmi permit și eu o completare... neoficială: dacă portarul, încercînd să intervină, ar fi atins mingea, iar aceasta ar fi intrat în poartă, drama s-ar fi produs: ar fi fost gol! În cazul arătat de dv., lucrurile se rezolvă printr-o lovitură de colț (corner).

CRISTIANA GEORGESCU, BUCUREȘTI. La noi, patinajul pe rotile — roller skating, cum i se spune în englezește — este practicat mai mult de către copii și nu cunoaște forme competiționale. Pe plan internațional, se pare însă că sportul acesta este destul de răspîndit, dovadă fiind și faptul că se organizează chiar campionate mondiale de patinaj pe rotile! Credeți că ați avea vreo șansă?

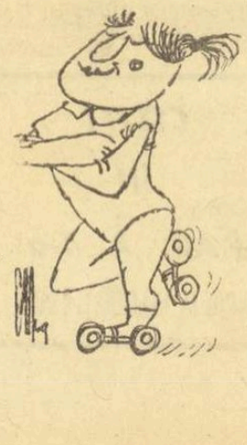

ANDREI BABA, PITEȘTI. România și U.R.S.S. s-au întîlnit de 3 ori la fotbal. În două dintre aceste meciuri am avut în față

echipa olimpică a Uniunii Sovietice. În cel de-al treilea am întîlnit, însă, la Moscova PRIMA reprezentativă a U.R.S.S. Partida a avut loc la 1 iunie 1957 și ne-a adus un remarcabil rezultat de egalitate: 1—1! Menționez că am și condus cu 1—0 (prin golul înscris de Ene I), gazdele obținînd egalarea (prin Streltov) cu 12 minute înainte de fluierul final. Iată și cele două formații: ROMÂNIA: Toma — Zavoda II, Neacșu I — Călinoiu, Apolzan, Bone — Anghel Vasile, Constantin, Ene I, Ozon, Tătaru, U.R.S.S.: Iașin, — Ogonikov, Kuznețov — Voinov, Krijevschi, Netto — Tatușin, Isaev, Streltov, Ivanov, Riskin.

Ilustrații: N. CLAUDIU

SĂGEATA DE AUR A BALCANILOR

„Flecha de auro dos Balcanos". Așa îl denumea o revistă braziliană pe Ion Moina sau „Moci", cum îi mai spun prietenii, celui care ani de zile a dus faima atletismului românesc dincolo de hotarele patriei, pe toate meridianele globului. Fiul unei familii de gospodari din Mociu, o comună de prin părțile Clujului, Ion Moina își începe cariera sportivă, nu ca un copil minune care zburdă toată ziua, întrecîndu-și colegii de joacă. Primii săi pași în sport sînt destul de modești. El se remarcă la „fugă" destul de tîrziu, mai întîi la întrecerile organizate ad-hoc pe ulițele Mociului, apoi la concursurile cu caracter regional.

Ulterior, elev la Școala Pedagogică din Cluj, Moina ajunge sub îndrumarea profesorului de educație fizică Gh. Comănar (actualmente decanul Facultății de Educație Fizică din Cluj) și începe să-și petreacă o bună parte din timpul liber antrenîndu-se pentru alergări și sărituri. Concomitent, el face parte din ansamblul de gimnastică și din echipa de dansuri populare a școlii (în ultima postură i se înmînează prima diplomă din viața sa). La atletism cîștigă în această perioadă săriturile în înălțime și lungime, cursa de 100 m plat și duce la victorie ștafeta școlii. Devenise o celebritate locală și toată lumea se interesa de el.

Sezonul anului 1938 îi aduce noi satisfacții. La regionalele de atletism, Moina se clasează al doilea la săritura în lungime (6,51 m) și stabilește primul său record, dar nu la alergări, ci la triplu salt (13,12 m). Apoi, spre surprinderea generală, cîștigă titlul de campion regional la 100 m, atît la juniori cît și la seniori, cu timpul de 11,2, învingînd pentru prima dată pe „așii" din localitate, socotiți printre cei mai buni alergători ai țării (Coracu, Sulyok etc).

Anii trec și, rînd pe rînd, Moina doboară record după record. Este inclus în echipa națională alături de Lupșa, Zenide, Coracu, Dinu Cristea, Ludu, Zeno Dragomir și contribuie la ridicarea prestigiului atletismului românesc în întîlnirile sportive din țară și străinătate.

La 22 august 1944, avea loc la Predeal una din cursele memorabile ale atletismului nostru. Participanți, Moina (tricoul cu numărul 66), Mitrănescu, Zenide, Lupșa. La pocnetul pistolului, Moina a țîșnit ca o săgeată și totul a decurs așa de repede, încît Moci a zburat parcă pînă la sosire. În tribune, lumea rămîne pentru cîteva secunde stupefiată și uimită atunci cînd vocea emoționată a crainicului anunță realizarea lui Moina : 10,4 — nou record al României. Apoi, se declanșează un veritabil delir, spectatorii se îmbrățișează, iar performerul face tumbe de bucurie.

În timp ce Moina stabilea acest senzațional record al României, la Oslo — englezul Archer, cîștiga titlul de campion european doar cu timpul de 10,6, urmat de norvegianul Tramber (10,7) și de italianul Monti (10,8). În replică la Predeal, Lupșa trebuie să se consoleze, cu egalarea vechiului record național, ocupînd locul 2 cu 10,5.

La întrecerile balcanice de la Tirana (anul 1947), Ion Moina concurează la numeroase probe : serii și finale la 100, 200, 400 m, lungime, 400 m în ștafeta balcanică. Solicitat și la ștafeta de 4×100 m, Moina clachează, accident care va avea urmări ulterioare asupra carierei sale. Gloriosul nostru sportiv revine în patrie cu 5 titluri de campion balcanic.

Anii zboară și faima lui Moina s-a răspîndit repede pe toate continentele. Ziariștii îl etichetează cu titluri care de care mai semnificative : „Românul zburător", „Jesse Owens-ul Balcanilor", „Săgeata de aur a Balcanilor" etc.

În 1947, la Paris, devine campion mondial sindical. Cîștigă concursuri la Budapesta, Praga, Berlin, Moscova etc. După ce mai concurează la ștafeta de 4x100 m în cadrul Festivalului Mondial al Tineretului și Studenților de la București, Moina își ia adio de la sportul de performanță.

Numele său va rămîne înscris în cartea de onoare a atletismului românesc.

Pe lîngă faptul că a deținut recordul pe 100 m (10,4) mai bine de 19 ani, Moina a fost recordman la 200 m și 400 m plat. A îmbrăcat de 44 ori tricoul de campion al țării, stabilind 19 recorduri naționale. Pe plan internațional, Moina a repurtat 63 de victorii și a cucerit 2 titluri de campion mondial sindical. Pentru merite deosebite în activitatea sportivă, Ion Moina a fost distins cu „Medalia Muncii" și cu titlul de „Maestru emerit al sportului". Conferențiar la catedra de educație fizică a Institutului Politehnic din Cluj, marele atlet nu a uitat atletismul, ci se ocupă cu dragoste și pasiune de destinul său în orașul de pe Someș.

Moina nu a fost numai un mare sportiv, ci și un cetățean modest, cinstit, care s-a dăruit cu multă energie și entuziasm activităților obștești. Pentru toate aceste mari și incontestabile merite a fost propus candidat în circumscripția electorală nr. 77.

Deoarece este o personalitate complexă așteptăm cu nerăbdare să vedem ce ne mai povestește „Moci", în cartea „Amintiri de pe stadioane", pe care a promis-o admiratorilor săi.

Tiberiu CORNEȘANU

Duminicile unui nesportiv

ALEGERI

Cînd eram în anii studenției și-ai primelor încercări gazetărești m-a poftit un demnitar politic să mă înscriu în partidul lui. Dar cum eu nu aveam aderențe cu politicianismul de altădată și cum președintele tineretului din acel partid era un ins sclivisit, pe care îl cunoșteam mărginit din liceu și care, pe deasupra, își mai cănea mustața și sprîncenele — la o vîrstă cînd apa, săpunul și decența ajung spre a fi frumos — am răspuns, cu superbia vîrstei de început :

— Într-un partid în care X e președintele tineretului, eu n-aș putea fi decît ministru !

De fapt, nu era numai orgoliul tinereții în răspunsul acesta, ci și ecoul spontan al unei scurte, dar de pe atunci triste experiențe de viață privind morala cluburilor politice și, mai ales, practicile lor electorale. Văzusem eu însumi, prin orașe și sate, cum se desfășurau campaniile pentru alegeri. Argumentul cel mai virtos era ciomagul, după care urmau jandarmul și butoaiele cu rachiul care îndobitocește. Se revărsa peste pașnicele așezări rurale o faună imundă, care covîrșea lumea cu dezmățul demagogiei : poporului i se promitea marea cu sarea, deși atît cei ce promiteau, cît și cei cărora li se promitea își dădeau la fel de bine seama că totul nu e decît o minciună ocazională.

Și de-a fi fost numai atita ! Dar mai erau morții și răniții, despre care unele ziare aduceau zilnic dări de seamă amănunțite, dintr-un colț sau altul de țară. Fiindcă partizanii diverselor făgăduieli, himere și iluzii, servite mulțimii cu polonicul, se încăierau continuu, se spintecau unii pe alții cu cosoarele și lăsau leșuri pe cîmpurile de bătălie lipsite de glorie ale campaniilor electorale de altădată. Cîte un bărbat cinstit și cu îndrăzneala vorbirii răspicate, care se încumeta să opună potopului de baliverne bunul simț și critica adusă incapacităților înșirate pe listele de candidați, era găsit mort, izbit în creștet cu unicul panaceu al victoriilor în alegerile din trecut : ciomagul. Ciomagul, care funcționa de zor în adunările electorale, cu prilejul întîlnirilor cu cetățenii, în ziua mare ce se voia festivă a votului „liber și secret", cum se pretindea a fi, și nu era nici pe departe.

Nu numai toate acestea s-au schimbat, o dată cu restructurarea organizării societății și a statului nostru, dar s-a schimbat însăși atitudinea noastră față de actul civil al votării. Drumul la urnele ce se vor umple azi, pe tot întinsul țării, este pietruit cu nestematele muncii noastre, a tuturor, și e străjuit de orașe și sate, transformate de imensul efort care ne-a făcut mai mult decît am fost cîndva. Iar pe fiște figurează — mă corectez — figurăm noi înșine, prin cei ce activează în rîndurile noastre în fel și fel de domenii, nu bonzi de club politic defunct, băieți de bani-gata, înfatuați și tîmpi de altădată, ci muncitori cu creierul și ciocanul, artiști și sportivi, ingineri și țapinari, constructori și dascăli, într-o vastă înlănțuire de profesii, sîrguințe și entuziasme. Nu mai este baricada dintre noi și ei, dintre alegători și aleși, deoarece aleșii nu sînt stipendiații, nici alintații unor mafii politice, ci oameni harnici din uzine, fabrici, birouri, școli, laboratoare și de pe cîmpiile ce lucrează nevăzut și tainic chiar sub hermelina acestei lungi ierni, la începutul primăverii ce se apropie.

Alegerile acestea, în ajun de saturnaliile anotimpului de verde crud, sînt ale noastre, ale tuturor, confirmarea că ne încredem, cu gingășia afecțiunii și cu fermitatea solidarității, în cei ce ne vor fi solii — pentru viitoarea legislatură — în Marea Adunare Națională.

George SBÂRCEA

IOAN SLAVICI :

„EDUCAȚIA FIZICĂ ESTE ARTA DE A DESĂVÎRȘI FIINȚA OMENEASCĂ"

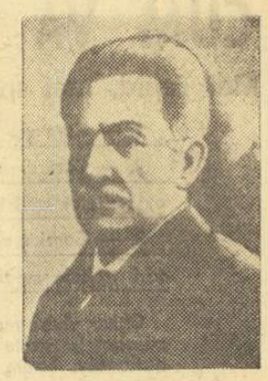

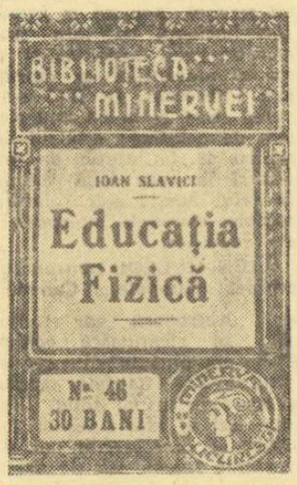

Ca scriitor, ca om politic și ca pedagog, Ioan Slavici (1848—1925) s-a inspirat din dorințele, interesele și năzuințele poporului român. Activitatea vastă a scriitorului nostru clasic, desfășurată în direcții multiple și pe întinderea a mai bine de o jumătate de secol, cuprinde în sfera ei și problemele educației fizice, analizate foarte bine într-o lucrare a dr. Teodor Gal, avînd titlul *Ioan Slavici despre educație și învățămînt* (București, 1967).

Concepția sa despre educația fizică, Slavici a expus-o în lucrarea de sinteză *Educația fizică*, apărută la București în anul 1909, și cu ocazia multiplelor conferințe și prelegeri pentru „educația fizică a maselor". Ca și în opera lui literară, în lucrările sale pedagogice Slavici a căutat să îndrume activitatea educativă pe calea desăvîrșirii omului, căci, spunea el, este o mare mulțumire să știi că ai lucrat la desăvîrșirea altora. De aceea, plecînd de la procesul de formare a omului, Slavici a ținut să precizeze că acesta începe cu educația fizică, după care apare, foarte curînd, preocuparea pentru educația morală, apoi pentru cea intelectuală, pentru ca ulterior ele să acționeze concomitent de-a lungul întregii vieți. O dată cu maturizarea individului din punct de vedere fizic, moral și intelectual, intervine pregătirea profesională.

Iată de ce în procesul educației — scria Slavici — preocuparea primordială trebuie să o constituie grija pentru păstrarea sănătății, deoarece sănătatea este condiția de bază a dezvoltării trupești și sufletești, de ea atîrnă bucuria vieții. Rezultă că educația fizică — după Slavici — este premisa oricărei educații, pentru că orice educație încetează, e fără efect, îndată ce organismul este bolnav sau a ajuns într-un anumit grad de slăbire. Sănătatea este deci baza materială a oricărei educații.

Educația fizică, apreciază Slavici în lucrarea amintită, este cea mai frumoasă dintre toate artele, este „arta de a desăvîrși ființa omenească" și, ca urmare, ea se situează „mult mai presus de sculptură, de pictură și de poezie". Introducînd diferența specifică în noțiunea de educație, Slavici definește educația fizică ca o îndrumare a „copilului ca să poarte el însuși grijă de păstrarea propriei sale sănătăți și de dezvoltarea armonioasă a organismului său trupesc".

Slavici ținea însă să precizeze că educația fizică se deosebește de ceea ce se numește „creștere" fizică. În sensul restrîns al cuvîntului, prin educația fizică Slavici înțelegea preocuparea continuă și sistematică pentru întărirea organismului, arătînd că creșterea și educația fizică se pot desfășura în mod empiric și științific.

Abordînd problema exercițiilor de gimnastică, Slavici a observat că ele constituie un „stimulent binefăcător" pentru întregul organism. El prefera acele exerciții în care echilibrul corpului se menține mai greu, fiindcă acestea dezvoltă mai mulți mușchi și, ca urmare, contribuie la formarea armonioasă a întregului organism. Dintre exercițiile de acest gen, cele legate de scrimă și călărie, spunea Slavici, sînt cele mai potrivite pentru toți și în special pentru femei — cărora educația fizică le este foarte necesară. Dar Slavici era împotriva exercițiilor fizice specializate, pentru că repetarea aceleiași activități are ca urmare sporirea îndemînării, a puterii, însă numai în legătură cu un anumit fel de activitate. Restul organismului, în virtutea compensației firești, slăbește. Mișcările uniforme sînt utile numai pentru a fortifica intenționat o parte slabă a organismului, altfel dăunează. De aceea, scrie Slavici, educatorul va avea grijă să nu se folosească mișcări uniforme, ci va prefera, de regulă, mișcările naturale.

Cu mult spirit de pătrundere, Slavici sesizează aspectele educației fizice și corelația ei cu educația morală și cu cea intelectuală. Educația fizică — arată Slavici — nu este decît o pregătire pentru cea morală și pentru cea intelectuală. Ea conduce spre stăpînirea de sine, care, o dată formată, pe linia proceselor senzorio-motrice, iradiază în domeniul proceselor complexe morale și intelectuale, devenind o normă internă de conduită. Slavici subliniază că exercițiile fizice servesc nu numai ca mijloace pentru întărirea fizică, ci și pentru fortificarea morală și intelectuală. Astfel, referindu-se la scrimă, el aprecia că este „unul din cele mai minunate mijloace pentru formarea caracterului și pentru cultivarea agerimii intelectuale".

Printre mijloacele de dezvoltare fizică și totodată morală și intelectuală, Slavici a socotit și plimbările și excursiile, care ar dezvolta la tineri voința și caracterul, spiritul de observație și gîndirea, cultivînd dragostea față de natură și sentimentul patriotic. În concepția sa despre educația fizică, Slavici a căutat să-și sprijine afirmațiile pe datele științei, pe fapte din experiența sa educativă de la Institutul *I. Otetelesanu* din Măgurele. El a completat părerile împrumutate de la J. J. Rousseau și H. Spencer, îmbogățindu-le conținutul. De aceea, concepția lui despre educația fizică nu apare ca o simplă copie sau prelucrare a unor idei elaborate anterior de alții, ci ca o generalizare a propriei experiențe educative, sprijinită pe datele științei timpului său și pe ideile progresiste ale predecesorilor.

Nicolae CORDOȘ

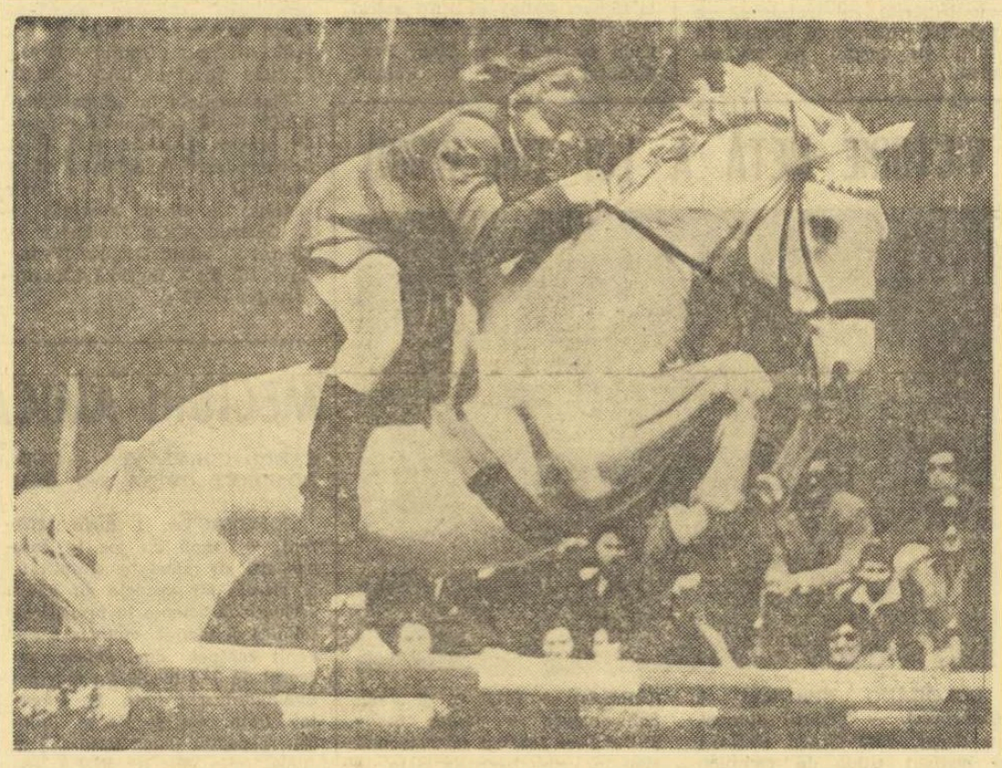

POEMUL CAILOR IN 10 MINUTE

Nu trebuie să fii neapărat un îndrăgostit de cai pentru ca tot ce vezi și simți timp de 10 minute să te cucerească și să te încînte în așa fel încît să-ți pară rău că s-a terminat filmul. Dacă însă faci parte dintre cei ce au trăit sau trăiesc în lumea cailor, vei dori să revezi „Lumea lor", cum în mod inspirat și-a intitulat filmul regizorul Marius Oniceanu.

La primul festival al filmului sportiv, organizat în decembrie la Oberhausen (R.F.G.), scurt-metrajul „Lumea lor" a primit din partea juriului internațional o mențiune și a fost bine apreciat în discursurile unor specialiști. Ceea ce a răsplătit însă, în mod deosebit, realizarea regizorului Marius Oniceanu și a colaboratorilor săi Vasile Mînăstireanu (operator), Radu Zamfirescu (aranjamentul muzical) și George Preda (montajul), a fost acordarea „Premiului de regie" cu ocazia prezentării filmului în orașul Krony (Iugoslavia).

Fiind un pasionat al sportului ecvestru și al cailor, acordarea acestor distincții unui film cu cai și despre cai mi-a produs o mare satisfacție și în același timp puțin regret. Regretul meu a provenit din faptul că, deși văzusem filmul înainte de a fi prezentat și premiat la festivalurile amintite, nu m-am încumetat să-l recomand cu căldura cu care o fac acum.

S-ar putea spune că „după război mulți viteji se-arată". Am văzut „Lumea lor" la televizor, în alb-negru, dar am fost mult mai încîntat cînd l-am vizionat în culori, pe marele ecran. Scăldat în simfonia culorilor oferite de pășunile și dealurile înverzite ce înconjoară herghelliile de la Lucina, Rădăuți, Cislău și de cele provocate de sclipirile și înspumarea mării la Mangalia, filmul pare un poem închinat cailor de la vîrsta zburdălniciei și pînă la cea a obținerii măiestriei în trecerea peste obstacole de tot felul.

De la un răsărit de soare pe orizontul mării dublat în oglinda apelor — un fenomen unic în frumusețe — și pînă la amurgul încețoșat de praful copitelor cailor, asiști la modelarea și dresajul acestui material însuflețit. Rînd pe rînd, minzul devenit adolescent trece de la libertate la lucrul la coardă, la săriturile peste obstacole în culoar, la alergările în teren variat și la parcurgerea obstacolelor în concursuri hipice. O contribuție însemnată la prezentarea acestei munci de „Sisif" au avut maestrul emerit al sportului Vasile Pinciu, maestrul sportului Virgil Bărbuceanu, tînărul călăreț Cornel Ilin, antrenorul Constantin Apostol și personalul de la herghelliile amintite.

Nu se pronunță un singur cuvînt în cele 10 minute cît durează filmul și totul se petrece ca într-un vis prin alternarea mișcării de la normal la ralenti. Datorită însă fondului muzical, inspirat din simfonia românească a lui Mihai Moldovan, pelicula beneficiază de un comentariu muzical adecvat și extrem de expresiv.

Știrea că acest film va fi prezentat, împreună cu alte filme sportive românești (Lecția de gimnastică, Primii pași în sport și Campionatul mondial de lupte), la festivalul ce va avea loc la Cortina d'Ampezzo între 2 și 9 martie nu poate decît să ne bucure. În același timp, dorim ca „Lumea lor" să beneficieze de prețuirea juriului internațional.

Este lăudabilă inițiativa secției de propagandă a CNEFS de a prezenta o serie de filme sportive la concursurile și festivalurile internaționale și ne exprimăm speranța că ele vor primi laurii ce li se cuvin și la noi acasă... pentru a putea fi totuși profet și în țara sa.

Felix ȚOPESCU

PRONOSTICUL NOSTRU

(Etapa din 2 martie)

I. Atalanta — Pisa	1
II. Bologna — Fiorentina	X
III. Internazionale — Milan	X
IV. Juventus — Varese	1
V. Lanerossi — Cagliari	X
VI. Napoli — Torino	1
VII. Sampdoria — Roma	X
VIII. Verona — Palermo	1
IX. Lecco — Brescia	2
X. Perugia — Genoa	X
XI. Mantova — Reggiana	1
XII. Modena — Bari	X
XIII. Cesena — Como	X

Profesor de limba română, istorie și... arbitraj

Una dintre figurile sportive cele mai cunoscute de pe plaiurile oltenești este, fără îndoială, profesorul de limba română și istorie, Gheorghe Micu, care depune o intensă activitate și pe plan sportiv. El este — din 1961 — președintele Colegiului județean Gorj al arbitrilor de fotbal și își consacră multe din orele sale libere acestei activități obștești.

De asemenea, deși au început să-i apară ghiocei la tîmple, el continuă să fie prezent pe terenurile de fotbal, fiind socotit unul dintre cei mai buni arbitri din județ. A și cîștigat o mare experiență în cele 415 meciuri pe care le-a condus pînă acum.

Cea mai mare satisfacție a profesorului Gheorghe Micu este aceea că a organizat 4 școli de arbitri, cu bune rezultate. 42 dintre elevii acestor școli sînt acum arbitri activi, 15 dintre ei obținînd chiar categoria I. Nemărturisită, cea mai caldă bucurie i-a adus-o fiul său, Liviu, atunci cînd l-a anunțat că și el și-a trecut cu bine examenul de arbitru de fotbal.

Poate că într-o zi vor arbitra în brigadă. Și n-ar putea să spună nimeni că nu formează o brigadă... omogenă !

MANOLE BĂLOI
corespondent

UN CAMPIONAT MONDIAL DEOSEBIT DE DIFICIL HOCHEIȘTII ROMÂNI LA LIUBLIANA

Meciurile României vor fi televizate

...acasă la TELEVIZORUL

VENUS

VENUS : Diagonala 47 cm
— 1 tub cinescop autoprotejat
— 14 tuburi electronice
— 7 diode semiconductoare
— 1 difuzor permanent de 3 W
— cablaje imprimate
— borne exterioare pentru antenă și comandă la distanță

Prețul lei 4000 buc.

Se vinde și cu plata în 12—18 rate lunare

LOTO — PRONOSPORT

PREMIILE CONCURSULUI EXCEPȚIONAL PRONOEXPRES din 23 februarie 1969

CATEGORIA I : 4 autoturisme VOLGA : Brănescu Ion din comuna Drăgănești jud. Vlașca ; Demuth Emil Victor din Deta județul Timiș ; Ionescu Constantin și Panaioti Evanghelia din București.

CATEGORIA a II-a : 1 autoturism DACIA 1100 : Toader S. Miron din comuna Vulturu județul Vrancea.

CATEGORIA a IV-a : 4 autoturisme SKODA 1 000 M.B. : Boiajicov Carol din comuna Teregova județul Caraș-Severin ; Botez Sava și Botez Sever din comuna Baia Borșa Vișeu județul Maramureș și Roth Ștefan din București.

CATEGORIA a V-a : 513 variante din care : 5 autoturisme și 50 de excursii prin tragere la sorți, și 458 variante a 1 967 lei.

CATEGORIA a VI-a : 12 925 variante a 50 lei, plus 5 autoturisme prin tragere la sorți.

Cîștigătorii de autoturisme și excursii de la categoriile a V-a și a VI-a vor fi cunoscuți miercuri, 5 martie 1969, cînd va avea loc tragerea la sorți.

Dincolo de bucuria trecătoare a victoriilor și de tristețea tot atît de trecătoare a înfrîngerilor pe terenul de sport, nu există fericire mai durabilă decît aceea simțită în ziua dăruirii căsniciei. Sîntem siguri că așa au gîndit ieri — însoțiți de aururii colegilor lor de baschet — proaspeții însurăței Ecaterina Voyei Savu și Alin Savu

Foto : VASILE BAGEAC

O ANCHETĂ INTERNAȚIONALĂ

CUM VA FI HOCHEIUL VIITORULUI

Mai rapid, mai spectaculos, mai bărbătesc — răspund specialiștii

1. — Care vor fi principalele sale caracteristici ?

2. — Care dintre jucătorii cunoscuți de dv. corespund exigențelor unui hocheist al viitorului ?

3. — Considerați că regulile de joc utilizate de amatori trebuie modificate ?

Cîțiva dintre marii specialiști din lumea hocheiului au răspuns la aceste întrebări în cadrul unei anchete internaționale. Le-am completat, pentru cititorii noștri, cu răspunsul dat de secretarul general al Federației române de hochei, Vasile Militaru.

VASILE MILITARU (secretar general al F. R. Hochei)

1. Înainte de a da un răspuns la această primă întrebare, consider necesar să fac cîteva precizări, legate de dezvoltarea hocheiului în România. Acest sport are o veche tradiție în țara noastră, exprimată nu numai prin organizarea de jocuri și campionate încă cu multă vreme în urmă, ci și prin participarea echipei reprezentative la marile competiții internaționale. De pildă, din 1932, cînd au fost prezenți prima oară la campionatul european, jucătorii români s-au numărat apoi cu regularitate printre participanții la disputele europene, mondiale sau olimpice. În ultima perioadă de timp, ei au obținut succese remarcabile la nivelul grupei B a C.M. și ca o recunoaștere a valorii lor, dar și a dezvoltării hocheiului românesc, L.I.H.G. a hotărît ca în 1970 jocurile din grupele B și C ale C.M. să aibă loc în România. Este o mare cinste pentru federația română, ca și pentru întreaga noastră mișcare sportivă și încă de pe acum am început pregătirile în așa fel încît organizarea acestor întreceri să se înscrie ca un nou succes în activitatea sportivă din țara noastră. În această direcție, semnalez, printre altele, construirea într-un scurt interval de timp, a trei patinoare artificiale moderne în România.

Cît privește caracteristicile hocheiului viitorului, cred că nu este greu de bănuit că în următorii ani vom asista la un joc mai rapid, în care economia de timp va impune sportivilor o impecabilă pregătire tehnică și în care valoarea fizică a fiecărui jucător va fi un element determinant în conturarea fazelor de apărare și atac.

2. Dintre marii jucători pe care i-am văzut în ultimul timp cred că cehoslovacul Nedomansky, sovieticii Firsov și Ragulin, portarul canadian Set Martin și coechipierul său Brewer sînt cei ce prin modul în care acționează pe gheață ne pot da o imagine mai apropiată a ceea ce va fi în viitor hocheiul.

3. Ca în orice sport, regulile de joc exprimă stadiul de dezvoltare a tehnicii și tacticii hocheiului. Numai că în prezent regulamentul nostru a rămas, cred, puțin în urmă. Ceea ce este necesar, mai întîi, se referă la arbitri. Adică am impresia că va trebui adoptat sistemul existent în alte țări și anume acela de a se conduce un meci cu trei arbitri. Se impune, de asemenea, o unificare a interpretării regulilor de joc, care nu se aplică peste tot la fel.

GUSTAV BUBNIK (antrenorul echipei naționale a Finlandei)

1. Evoluția hocheiului amator va fi caracterizată de o ameliorare a pregătirii fizice. Actualmente echipele fruntașe se deosebesc foarte puțin pe planul tehnicii, al rapidității, al varietății sistemelor de joc. Partea de pregătire care influențează cel mai mult rezultatul unui meci este cea fizică. Așa se explică faptul că echipa Finlandei, deși a întrecut unele din cele patru mari forțe ale hocheiului, nu a reușit în timpul campionatelor mondiale să susțină în fața lor măcar un meci normal. În acest sens, echipele U.R.S.S. și Cehoslovaciei sînt niște exemple pozitive. Iată pentru ce ele nu vor fi surprinse de noul sistem de desfășurare a campionatelor mondiale. Ele dețin o excelentă pregătire fizică.

2. Aș numi în primul rînd pe Firsov, un adevărat jucător complet, capabil să facă minuni. Apoi ar fi de reținut Golonka, Nedomanski și Starșinov, iar dintre elevii mei : Gelonen, Lundström și Koskella.

3. Trebuie admisă utilizarea forței (jocul cu corpul, „body-chek") și în zona adversă. Hocheiul n-ar avea decît de cîștigat.

ANATOLI SEGLIN (U.R.S.S. — arbitru internațional)

1. Hocheiul a devenit foarte dinamic în ultimii ani. Mă întreb cum va arăta în viitor ? Cred că jucătorii vor fi mai rapizi și că disputa va căpăta un caracter de forță din ce în ce mai accentuat. Arbitrii vor avea o sarcină mai grea, așa că ar trebui să ne gîndim de pe acum la pregătirea lor. Spectatorii, în schimb, vor fi favorizați pentru că vor avea prilejul să asiste la o luptă în forță, pasionantă și elegantă, cu numeroase lovituri la poartă și cu atacuri subtile.

2. Dintre portari : Konovalenko, dintre apărători : Brewer, Ragulin, iar dintre atacanți : Firsov și Starșinov.

3. Cred că a sosit momentul să se modifice puțin regulamentul de hochei la echipele amatoare care practică un joc de nivel foarte ridicat acum. În primul rînd ar trebui să se permită folosirea forței corporale pe tot terenul. Aceasta ar îmbogăți hocheiul cu faze frumoase : jocul apărătorilor și cel al atacanților ar deveni mai interesant. În 1972 s-ar putea trece și la un nou sistem de arbitraj : arbitrul de centru să fie ajutat de doi arbitri la cele două treimi. În felul acesta s-ar înlătura complet diversele interpretări ale regulilor.

JACK MCLEOD (antrenorul echipei naționale a Canadei)

1. Antrenorii vor trebui să alcătuiască echipe noi pînă la viitoarea ediție a J.O Calitativ aceste echipe vor fi cu totul diferite căci în fața tinerilor jucători se pun sarcini noi. Ei vor ține seama atît de experiența, cît și de greșelile predecesorilor lor. Pentru hocheiștii din U.R.S.S., Cehoslovacia, Suedia și Canada următorii ani vor fi folosiți pentru a acumula experiență și pentru a asimila caracteristicile hocheiului modern.

2. Rețineți numele lui Carlyle și Caffery. Jocul lor comportă tot ce este necesar unui jucător modern. Dacă vom reuși să-i împiedicăm să treacă la profesionism, ei vor oferi spectatorilor momente de mare spectacol.

3. În momentul de față ar trebui să vorbim nu atît despre modificarea regulilor, cît despre adoptarea unei interpretări unice. Există mari diferențe între arbitrajul american și cel european. În ceea ce privește modificările, ar trebui să se permită utilizarea jocului în forță cu corpul pe tot terenul.

DE LA TRIMIȘII NOȘTRI SPECIALI

PRONOSTICUL LUI DUMITRAȘ NU S-A CONFIRMAT : R. F. G. — ROMÂNIA 6-2 (2-2, 2-0, 2-0) LA CAMPIONATELE MONDIALE DE HOCHEI PE GHEAȚĂ

LJUBLJANA, 1 (prin telefon). Încheiat după miezul nopții, meciul dintre Iugoslavia și R.F. a Germaniei n-a putut beneficia, în ziarul nostru de simbătă, decît de un singur cînd, consemnînd rezultatul tehnic al partidei.

Dar, de bună seamă, el merita un comentariu mai larg, pentru că a constituit momentul de vîrf al acestei prime zile a turneului, din toate punctele de vedere. Gazdele erau socotite, conform calculului hîrtiei, victime sigure. Pentru că în hochei, mai mult decît în oricare alt sport, operează cu forță de lege tradiția și gradele, socotite de cele mai multe ori imuabile. Vineri seara, însă, hocheiștii iugoslavi au găsit de cuviință că pot fi rupte chiar și galoanele cele mai aurite.

În ciuda faptului că au primit un gol copilăresc în primele secunde, gazdele au mizat cu toată încrederea pe marea labilitate a scorului în jocul de hochei, n-au mușcat crosele, n-au privit cu disperare tabela de marcaj, ci și-au susținut lecția, ferm convinși că o învățaseră bine. Iugoslavii au monopolizat dominarea, lăsînd deseori impresia că ar fi mai mulți pe teren, au realizat perfect schemele tactice, au impus adversarilor o apărare lipsită de speranță și, în min. 8, au egalat.

În repriza secundă, devenise clar că, de fapt, o înfrîngere a gazdelor ar fi o surpriză. Formația iugoslaviei stăpînea, copios, toată gheața, iar superioritatea ei a fost de două ori concretizată. Și ultima repriză a aparținut gazdelor, care au stabilit scorul la 4—1, furnizînd o mare surpriză. Și, astfel, prin acest rezultat, raportul de forțe în turneul categoriei B suferă o modificare substanțială. Apare, ieri, cel puțin prin prisma jocului de vineri seara, încă o candidată serioasă la primul loc : echipa iugoslaviei.

★

La 24 de ore după un debut lipsit de succes, echipa noastră și-a regăsit calmul. Dar nu și optimismul. Provoacă îngrijorare accidentarea gravă a lui Florescu (fractură de peroneu), căruia i-a fost aplicat ghipsul vineri după-amiază. De asemenea, Calamar, nu era complet restabilit, acuzînd serioase dureri în mușchi și dr. Ignat nu vrea să recurgă la novocaină. Din acest motiv, prezența lui în formația pentru meciul cu R.F.G. era, chiar cu cîteva ore înainte de plecarea la stadion, incertă. Dumitraș, vecin cu noi vineri seara la meciul Iugoslavia — R.F.G., era încrezător și ne declara că vom cîștiga partida de a doua zi. Dar valoarea echipei R.F.G. nu poate fi privită prin prisma unui joc, pe care antrenorul cehoslovac **V. Bouzek**, care se ocupă de pregătirea selecționatei vest-germane, îl socotește cel mai slab din actualul sezon, făcut în fața unei formații aflată într-o zi excepțională. În momentul în care transmit aceste rînduri, au mai rămas cîteva ore pînă la începerea partidei. Să așteptăm rezultatul...

Din păcate, pronosticul lui Dumitraș nu s-a adeverit, deși în meciul de simbătă seara portarul nostru a făcut tot ce a putut pentru a-și duce echipa la victorie. A jucat excepțional, a contracarat o presiune copleșitoare, a intervenit inspirat, a organizat apărarea. Dar, împotriva nesansei nu se poate lupta. În min 18, la scorul de 2—2, s-a accidentat Varga, ceea ce a dezorganizat și liniile de apărare. În final, echipa R.F.G. a cîștigat la un scor prea sever față de configurația jocului (6 bare pentru echipa română și numeroase ocazii). Scor final : 6—2 (2—2, 2—0, 2—0) pentru R.F.G.

Reprezentativa României a folosit următoarea formație : Dumitraș (Stoiculescu) — Varga, Ioniță — Făgăraș, Sgîncă (Pop) — I. Szabo, Calamar, G. Szabo — Pană, Huțanu, Basa — Ștefanov, Biro, Gheorghiu (Moiș).

Au marcat : Kuhn (2), Hofherr, Hanig, Ego, Kopf pentru învingători, respectiv G. Szabo și Pană.

În deschiderea cuplajului, R. D. Germană a învins Norvegia cu 13—4 (4—1, 5—0, 4—3) și conduce în clasament cu 4 p.

Valeriu CHIOSE

PROGRAMUL DE DUMINICĂ

Ora 16 : **Italia — Iugoslavia** ; ora 20,30 : **Polonia — Austria.**

În grupa C, echipa Elveției face adevărate ravagii. Ea a învins Danemarca cu 9—0 (3—0, 5—0, 1—0) avînd, acum, 6 puncte și un golaveraj record : 28—1. Pentru locul 2, care asigură promovarea în grupa B, luptă Japonia (6—3 cu Ungaria) și Olanda (7—5 cu Bulgaria). Urmează, în clasament, Bulgaria și Ungaria, cu cîte 2 puncte, și Danemarca — 0 puncte.

Echipa de tineret a U.R.S.S. învingătoare în proba de ștafetă la C.M. de biatlon

ZAKOPANE, 1 (prin telefon). — În penultima zi a campionatelor mondiale de biatlon în proba de ștafetă a echipelor de tineret, victoria le-a revenit, scontat, sovieticilor, care n-au fost, practic, nici un moment în pericol de a pierde locul I, deși la primul schimb conducea formația R. D. Germane. Echipa Suediei a fost descalificată, sub acuzația că s-a omis de către un concurent trecerea pe la un punct de control. Echipa de tineret a țării noastre nu a putut participa din cauza depășirii limitei de vîrstă a unuia dintre componenți (amănunte în numărul viitor al ziarului).

Clasament : 1. U.R.S.S. (Viaceslav Tolkazov 0, Adgan Tagirov 1, AleksandrUșakov 1) 1h 39:59,3 (2 ture de penalizare) ; 2. Polonia (Jan Murdzek 1, Woyczyech Truchan 0, Andrzej Rapacz 1) 1h41'05,8 (2) ; 3. R. D. Germană (Herbert Wiegand 0, Klaus Clauder 2, Günther Bartnik 2) 1h 43:50,8 (4) ; 4. Cehoslovacia 1h 47:41,0 (3) ; 5. Finlanda 1h 48:48,9 (5) ; 6. Norvegia 1h 52:50,2 (9) ; 7. Italia 1h 53:59,6 (6) ; formația R. F. a Germaniei a abandonat.

Duminică se dispută proba de ștafetă a seniorilor, în care România va fi reprezentată de G. Vilmoș, G. Carabela, N. Bărbășescu și I. Țeposu.

Paul IOVAN

Surpriză la Squaw Valley în Cupa mondială la schi

NEW YORK, 1. — Proba de slalom special din concursul de la Squaw Valley (S.U.A.) a fost cîștigată de americanul Bill Kidd cu 96,55 ; 2. Alain Penz (Franța) — 96,95 ; 3. Patrick Russel (Franța) — 97,17. La feminin, victoria a revenit, surprinzător, schioarei austriece Berni Rauter cu 89,16 ; 2. Ingrid Lafforgue (Franța) — 89,95 ; 3. Judy Nagel (S.U.A.) — 90,03.

Clasamentele în „Cupa Mondială" după desfășurarea acestei probe : *masculin* — 1. Karl Schranz (Austria) 158 p : 2. Matt (Austria) — 99 p ; 3. Penz (Franța) — 88 p. *Feminin* — 1. Gertrud Gabl (Austria) — 123 p ; 2. Annie Famose (Franța) — 101 p ; 3. Ingrid Lafforgue (Franța) — 96 p.

VICTORIE NETĂ A LUI TIM WOOD

COLORADO SPRINGS, 1 (Agerpres). — Tînărul student în drept, Tim Wood (S.U.A.) a cîștigat titlul de campion mondial la patinaj artistic. În penultima zi a campionatelor, Tim Wood și-a consolidat poziția, dovedindu-se superior și la „libere". Tim Wood a obținut, în acest an, și titlurile de campion al S.U.A. și al Americii de Nord. El își înscrie pentru prima oară numele pe lista campionilor mondiali.

Clasamentul probei : 1. Tim Wood (S.U.A.) — 2 894,5 puncte ; 2. Ondrej Nepela (Cehoslovacia) — 2 703,3 p ; 3. Patrick Pera (Franța) — 2 684,6 p ; 4. Gary Visconti (S.U.A.) — 2 622,4 p ; 5. John Misha Petkevich (SUA) — 2 623,4 p.

În proba de dans, conduce cuplul Diana Towler — Bernard Ford (Anglia) cu 154,9 puncte, urmat de perechile Ludmila Pahomova — Aleksandr Gorșkov (U.R.S.S.) — 147,5 p, și Judy Schwomeyer — James Slady (S.U.A.) — 148,3 p (clasați mai slab în urma locurilor date de arbitri).

MECIURI AMICALE DE FOTBAL

FARUL CONSTANȚA — CERNOMOREȚ ODESA 2—3 (1—2)

CONSTANȚA, 1 (prin telefon). — După un joc în care oaspeții au mizat pe simplitate și viteză, iar gazdele au vădit serioase deficiențe în pregătirea tehnică și tactică, victoria a revenit echipei din Odesa cu scorul de 3—2 (2—1). Au marcat : Svenigorovschi (min. 8), Bogatov (min. 40) și Varga (min. 55), respectiv Iancu (min. 16) și Ologu (min. 88). **(C. POPA, corespondent principal).**

A.S.A. TG. MUREȘ — DUKLA BANSKA BYSTRICA 3—2 (1—2)

TG. MUREȘ, 1 (prin telefon). Peste 4 000 de spectatori au asistat la meciul dintre A.S.A. și echipa cehoslovacă Dukla Banska Bystrica. Victoria a revenit formației A.S.A. cu scorul de 3—2, prin golurile marcate de Caniaro (min. 5), Mureșan (min. 77), Lucaci (min. 86). Pentru oaspeți au înscris Masrna (min. 19) și Deak (min. 23). **(IOAN PAUȘ, corespondent principal).**

BEGHETTO — ETAPA A 6-a ÎN TURUL SARDINIEI

ROMA, 1. — Cea de-a 6-a etapă a Turului ciclist al Sardiniei (Livorno — Siena, 191 km) a fost cîștigată la sprint de italianul Giuseppe Beghetto, cu 5h 27:02,0.

În clasamentul general individual continuă să conducă italianul Claudio Michelotto.

telex-radio-telefon

Meci amical de rugby la Ivrea (aproape de Torino) : **Italia — Reprezentativa orașului Lyon 5—3 (0—3).**

■

Într-un concurs internațional de atletism desfășurat la Berlin, săritura cu prăjina a fost cîștigată de **Baer (R.D.G.)** cu 5,15 m urmat de **Nordwig (R.D.G.)** cu 5,10 m.

■

La 23 mai, pe ringul montat în arena „San Siro" din Milano va avea loc meciul de box dintre italianul Sandro Mazzinghi și americanul de culoare Emile Griffith, fost campion mondial la „mijlocie". Învingătorul acestei partide îl va întîlni pe actualul campion mondial Nino Benvenuti.

TRIUMFUL TINERILOR ÎN CAMPIONATELE NAȚIONALE DE SCHI

POIANA BRAȘOV, 1 *(prin telefon).* — Proba de coborîre cu care s-au încheiat campionatele naționale de seniori și senioare, a reconfirmat atît forța de concurs a tinerei generații la băieți, cît și slaba valoare a actualelor senioare.

În cursa masculină (pîrtia Lupului, excelentă ca zăpadă și ca amenajare, 2 800 m lungime, 800 m diferență de nivel, 17 porți de control) victoria i-a revenit lui V. Brenci, care, datorită diferenței de timp realizate, a mai cucerit astfel încă un titlu — la combinata alpină pe trei probe.

Proba feminină a luat sfîrșit cu încă o victorie a Ilonei Mikloș. Meritele ei sînt certe, dar rezultatele pe care le-a obținut marchează acuta criză de generație din schiul alpin feminin românesc, Pîrtia fetelor, de asemenea excelentă, a măsurat 1 400 m lungime, pe 500 m diferență de nivel și a avut 17 porți de control.

Rezultate tehnice : *coborîre, bărbați :* 1. *V. Brenci* (A.S.A. Brașov) 2:06,22 — *campion național pe anul 1969 ;* 2. Gh. Vulpe (Cl. sp. Sinaia) 2:07,66 ; 3. C. Tăbăraș (Cl. sp. Sinaia) 2:07,86 ; 4. K. Gohn (Dinamo Brașov) 2:08,68 ; 5. Gh. Bălan (A.S.A. Brașov) 2:08,94 ; *femei :* 1. *Ilona Mikloș* (A.S.A. Brașov) 1:33,0 — *campioană națională pe anul 1969 ;* 2. Gisela Morres (I.E.F.S.) 1:34,4 ; 3. Liliana Blebea (I.E.F.S.) 1:34,7 ; *combinata alpină bărbați (3 probe) :* 1. *V. Brenci* 25,5 p — *campion național pe anul 1969 ;* 2. D. Cristea (Cl. sp. Sinaia) 31,7 p ; 3. Gh. Vulpe 41,7 p ; *femei :* 1. *Mihaela Sandu* (Dinamo Brașov) 39,1 p — *campioană națională pe anul 1969 ;* 2. Judith Tömöri (I.E.F.S.) 63,2 p ; 3. Gisela Morres 90,4 p.

prof. Ion BERINDEI
antrenor federal

COLIERUL CARPATIN MEREU MAI VALOROS

(Urmare din pag. 1)

o zi petrecută în aerul cu concentrație de ozon, o reintoarcere confortabilă. Dar, dacă în fapt de iarnă fiind, turistul este un schior încercat, o pîrtie — nouă și ea — îi va prilejui un zbor pe tălpice de aproape 9 km, la capătul căruia va regăsi Sinaia... Acolo, între granitul acoperit de nea și cer, alte mijloace mecanice îl vor scuti de eforturi inutile, printre ele 3 teleschiuri moderne situîndu-se printre lucrurile de interes. Ultimul din acest „trio" se află în probe tehnice și cantitatea de emoții ce-i însoțește în primele sale drumuri nu-i va îngreuia — sîntem siguri — „sarcina utilă".

Înainte de a părăsi Sinaia, cu monumentele sale de artă, ar fi poate mai bine să vizităm și șantierul viitorului patinoar artificial acoperit. Deocamdată, ochiul — aidoma obiectivului aparatului de fotografiat al colegului nostru Aurel Neagu — nu poate surprinde decît imaginea unui patrulater ce se adîncește. Din pămîntul înghețat mușcă excavatoare și trecătorii, mai ales sinăienii, adastă lîngă maluri dorind parcă să grăbească, cu îndemnul privirilor, realizarea primului patinoar artificial acoperit din țara noastră.

Va fi un splendid castel al hocheiului și patinajului artistic. Ne asigură de aceasta șeful de proiect, arh. Dinu Gheorghiu, cunoscătorii în construcții de anvergură și cei în hochei. Suprafața de gheață va fi de 60×30 m, iar tribunele vor oferi locuri pentru 2 500 de spectatori. Un partiu asimetric plasează majoritatea locurilor rezervate spectatorilor pe o singură latură, iar soluții ingenioase asigură susținerea plafonului. Sinaia mai întîi — apoi alte localități — va deveni o școală a patinajului artistic (aproximativ 10 luni pe an va fi „gheață bună") și, poate, loc de desfășurare a marilor întîlniri ale vedetelor piruetei pe patine. Hocheiștii vor răsufla și ei ușurați în casă nouă, casă care își va aduce fără doar și poate contribuția la creșterea măiestriei minutorilor crosei.

O.N.T. — acest leagăn proaspăt al ideilor novatoare în turism — ne-a mai servit, înainte de plecarea din Sinaia, o plăcută surpriză : a fost dat în folosință noul drum spre Cota 1400. Deocamdată el este pavat pînă la Cabana schiorilor, dar cînd vremea va permite reînceperea lucrului, panglica de macadam va șerpui pînă la intrarea în elegantul hotel alpin, care — privit din Sinaia — pare a fi o măiastră jucărie.

Sînt acestea doar o parte din proiectele pentru modernizarea celei mai frumoase stațiuni a Văii Prahovei, pentru înfrumusețarea și îmbogățirea colierului carpatin. Meșterii, șlefuitorii nestematelor, hărăzesc tuturor, fără excepție, truda. Sînt lucruri ce vor folosi turistului încercat și celui ce face acum cunoștință cu îmbătătorul parfum al drumurilor de munte, amatorului care învață abecedarul schiului, al coborîrilor pe sania ce urmează să se schimbe — metamorfoză firească — în bobul-bolid, al lunecării pe patine, ca și tînărului atlet ce-și consacră forțele afirmării pe firmamentul sportului mondial.

Sinaia va căpăta aspectul stațiunilor montane cu renume, și îndrăzneala de a dori să se compare într-un viitor, nu prea îndepărtat, cu cele al căror nume a căpătat rezonanță în lumea sporturilor de iarnă ni se pare o cutezanță voinicească. Sinaia își va adăuga renumelui pe care i l-au creat frumusețile naturale, monumentele sale, performanțelor lui Panțuru și ale altora și atu-urile mijloacelor moderne pe care le pune la îndemîna vizitatorilor săi de pretutindeni.

Nu poate fi nimic mai plăcut decît să vezi realizate visurile de altădată, să intuiești în fiecare nouă izbîndă o forță de neînvins. Este aceasta însăși forța socialismului.

Săptămîna în imagini

Pînze în golful Steinhude, din Marea Nordului... Dar bărcile au tălpici de sanie și zboară pe luciul gheții. Campionatul european, desfășurat aci, a revenit yahtmanului olandez Eindhoven.

Telefoto : AGERPRES

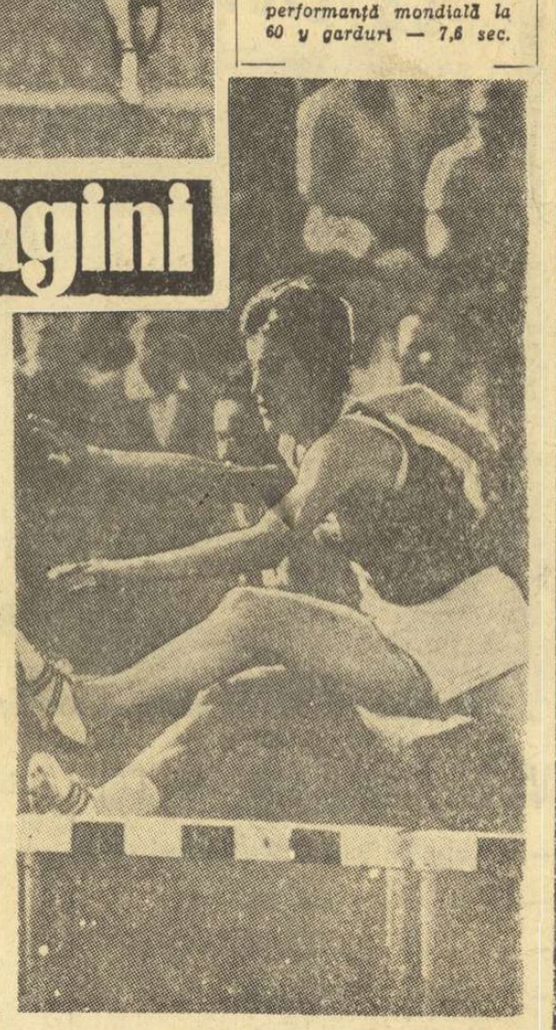

Fără probleme, Manchester United cîștigă primul sfert de finală al „C.C.E." cu Rapid Viena, înscriind o victorie cu 3—0, pe Old Trafford. In foto : vienezul Kaltenbrunner (stînga) trage la poartă, cu toată opoziția lui Pat Crerand ; dar Stepney va fi din nou la post.

Mare specialistă a întrecerilor atletice de sală, Karin Balzer (R.D.G.), stabilește cea mai bună performanță mondială la 60 y garduri — 7,6 sec.

Tiparul I. P. „Informația", str. Brezoianu nr. 23—25, București

Redacția și administrația: str. Vasile Conta nr. 16, tel. 11.10.05, interurban 72 și 286. Telex sportrom buc. 180.

PROLETARI DIN TOATE ȚĂRILE, UNIȚI-VĂ!

sportul

4 pagini 30 bani

Anul XXV — Nr. 472 (5906) ZIAR AL CONSILIULUI NAȚIONAL PENTRU EDUCAȚIE FIZICĂ ȘI SPORT Luni 3 martie 1969

ÎNTREGUL POPOR A VOTAT PENTRU PATRIE, PARTID, SOCIALISM

VOTEAZĂ CONDUCĂTORII PARTIDULUI ȘI STATULUI

Ferestrele miilor de apartamente din modernul cartier 23 August — puternică zonă industrială a Capitalei noastre — s-au luminat în dimineața de 2 martie mai devreme decît de obicei.

Grupuri numeroase de oameni își fac apariția pe străzi și bulevarde, îndreptîndu-se spre Clubul „Republica", unde se află secția de votare nr. 1 din circumscripția electorală 23 August.

Astăzi, cînd milioane de alegători votează pentru înflorirea țării, pentru prosperitatea, independența și suveranitatea patriei socialiste, gîndurile cetățenilor din acest vechi și totodată nou cartier, îngemănate cu fluxul idealurilor întregului nostru popor, converg spre aceeași bucurie: în această circumscripție electorală, candidat al Frontului Unității Socialiste pentru Marea Adunare Națională este tovarășul Nicolae Ceaușescu, secretar general al C.C. al P.C.R., președintele Consiliului de Stat, căruia întreaga Românie îi acordă dragostea cea mai caldă, stima profundă și înalta prețuire pentru activitatea neobosită desfășurată în fruntea Comitetului Central al partidului, în fruntea statului.

La aflarea veștii că aici vor vota conducătorii iubiți ai partidului și statului, mii de cetățeni — veniți pentru a-și exercita dreptul și îndatorirea de a alege reprezentanții în cel mai înalt for al puterii de stat și în consiliile populare — așteptau în fața secției de votare cu dorința de a-i întîmpina, saluta și de a le exprima dragostea. Se înfiripă discuții ca între tovarăși de muncă sau vecini, ori cunoscuți abia atunci, dar pe care — mai presus de bucuriile sau preocupările cotidiene — îi leagă un țel comun, înălțător, acela de a-și vedea patria mereu mai înfloritoare. Vibranta cuvîntare rostită în urmă cu două zile de tovarășul Nicolae Ceaușescu la marea adunare electorală de la Palatul Republicii continuă să polarizeze gîndurile oamenilor, ca un ecou al generoaselor simțăminte pe care mesajul secretarului general al C.C. al Partidului le-a stimulat în rîndurile milioanelor de cetățeni ai patriei.

Este ora 10. Apariția coloanei de mașini este anunțată printr-un freamăt entuziast, în care deslușești emoția întîlnirii cu conducătorii dragi, mîndria de a fi cetățean al României socialiste. Calde urale și puternice ovații întîmpină pe conducătorii partidului și statului în fața clădirii.

La această manifestare asistă cu interes numeroși ziariști români și străini — corespondenți permanenți la București, trimiși speciali ai unor agenții de presă, cotidiene, societăți de radio și televiziune.

Mulțimea a alcătuit un adevărat culoar viu, mărginit de tinere și tineri în costume naționale, fluturînd buchete de garoafe roșii — flamuri tricolore și stindardul partidului — culoar prin care se îndreaptă spre secția de votare tovarășii: Nicolae Ceaușescu, Ion Gheorghe Maurer, Gheorghe Apostol, Emil Bodnaraș, Chivu Stoica, Paul Niculescu-Mizil, Virgil Trofin, Ilie Verdeț, Maxim Berghianu, Constantin Drăgan, Janos Fazekas, Petre Lupu, Manea Mănescu, Leonte Răutu, Gheorghe Stoica, Vasile Vîlcu, Ștefan Voitec, Petre Blajovici, Dumitru Coliu, Emil Drăgănescu, Mihai Gere, Dumitru Popa, Dumitru Popescu, Mihai Dalea, Vasile Patilineț.

După ce au primit buletinele de vot, tovarășii Nicolae Ceaușescu, Ion Gheorghe Maurer și ceilalți conducători de partid și de stat au intrat în cabina de votare pentru a-și exercita acest drept cetățenesc, consfințit de legea electorală, de Constituția țării noastre. Pe buletinele pentru alegerile de deputați în consiliile populare sînt înscrise și numele fraților Ion Răileanu, inginer metalurgist, și Radu Răileanu, lăcătuș la Uzinele „Republica", Constantin Iordache, laminator, Dumitru Necuțescu, lăcătuș la aceeași uzină, și al gospodinei Elena Cazan, cunoscuți și prețuiți în întregul cartier.

La ieșirea din secția de votare, alegători, și alături de ei, sute de oameni ai muncii din cartier, înconjoară din nou, cu deosebită căldură, pe aceia cărora le-au încredințat destinele patriei noastre, ovaționînd pentru Partidul Comunist Român și Republica Socialistă România, scandînd numele secretarului general al C.C. al partidului, tovarășul Nicolae Ceaușescu. Zeci de brațe aruncă flori în calea conducătorilor iubiți, în timp ce bucuria și emoția strălucesc în ochii tuturor. Asistăm la o minunată expresie a osmozei dintre partid și popor. Această unitate, pe care nimic nu o poate zdruncina, va înălța România pe trepte noi, tot mai înalte, ale socialismului, îi va spori puterea, asigurîndu-i libertatea, independența și suveranitatea, un loc demn în rîndul națiunilor lumii. Optimismul poporului, exprimat atît de grăitor în aceste clipe, izvorăște din fermitatea convingerii că drumul luminat de înțelepciunea politică și clarviziunea partidului, corespunde năzuințelor celor mai scumpe, pornite din adîncul ființei și conștiinței poporului român.

O horă veselă se înfiripă în fața secției de votare.

Tovarășul Nicolae Ceaușescu și ceilalți conducători de partid și de stat se prind în horă, alăturîndu-se voioșiei generale. Acest moment este o sinteză elocventă a imaginilor care pot fi întîlnite pe tot cuprinsul patriei noastre socialiste.

Și, în timp ce conducătorii de partid și de stat părăsesc secția de votare, aplauzele nesfîrșite, urările fierbinți sînt reluate în larg ecouri de mii de oameni ai muncii aflați pe străzile orașului.

(Agerpres)

Conducătorii de partid și de stat în mijlocul alegătorilor din circumscripția electorală 23 August București

DE LA COMISIA CENTRALĂ ELECTORALĂ

Pînă la ora 21 în întreaga țară s-au prezentat în fața urnelor peste 13 280 000 de cetățeni

Bilanț bogat — proiecte frumoase

Ileana e puțin emoționată. Se află pentru a doua oară în fața urnei, dar e pentru prima dată cînd votează „acasă". Acum patru ani își exercita acest drept la ambasada României din Budapesta. Se afla în capitala țării vecine cu ocazia unei competiții sportive. Iat-o acum aici, la circumscripția 48 — Drumul Taberei. E la doi pași de blocul său, de garsoniera în care locuiește din 1965 împreună cu soțul ei.

S-au apropiat cu sfială de masa pe care se aflau buletinele de vot. Cei doi soți s-au prezentat scurt: **Ileana Drimbă** și **Ionel Drimbă**. Și-au luat buletinele și apoi au intrat în cabine. La ieșire, Ileana l-a așteptat, cîteva clipe, pe Ionel, pentru a se prezenta împreună în fața urnei. Fotoreporterul prinde pe peliculă momentul în care cei doi soți introduc buletinele.

...Au trecut patru ani de la precedentele alegeri. Ce a realizat familia Drîmbă în această perioadă? — i-am întrebat pe cei doi sportivi.

— **Ne-am căsătorit**, răspunde Ileana. **Ne-am înscris la Institutul de educație fizică și sport. Eu sînt studentă în anul III. Pe plan sportiv, am avut destule satisfacții. În 1966 și 1967 am cucerit titlul de campioană națională. Apoi, împreună cu colegele de echipă, am adus în țară „Cupa campionilor europeni". Reprezentativa națională, din care fac parte, a cucerit medaliile de bronz la „mondialele" din Canada și la J.O. din Mexic.**

Constantin ALEXE

(Continuare în pag. a 2-a)

Soții Ileana și Ionel Drîmbă în fața urnei de vot. Foto: A. NEAGU

PRIN VOTUL SĂU, POPORUL

După o amplă, aprofundată, sinceră și democratică confruntare de opinii asupra prezentului și viitorului țării, realizată de-a lungul campaniei electorale, națiunea română a săvîrșit ieri actul de mare forță politică al alegerilor, într-o atmosferă cu semnificație de adîncă unitate moral-politică și de fierbinte entuziasm patriotic.

Prin votul său, poporul nostru și-a reînnoit opțiunea sa fundamentală față de socialism și comunism.

Prin votul său, poporul nostru și-a reafirmat dragostea și atașamentul față de justețea politicii marxist-leniniste a Partidului Comunist Român, punct de pornire și boltă de sprijin a tuturor înfăptuirilor sale din acest sfert de veac.

Prin votul său, poporul nostru liber, suveran și stăpîn al destinului propriu și-a afirmat demnitatea și voința sa, libertatea și responsabilitatea civică, bucuria pentru aceste cuceriri smulse prin suferință și jertfire de-a lungul unei istorii aspre.

Prin votul său, poporul nostru s-a legat mai strîns, cu toate energiile și virtuțile sale, să-și consolideze biruințele, să depășească unele lipsuri și greutăți concomitente unei perioade de renaștere, să convertească în prezent acele perspective de civilizație modernă, pentru care Frontul Unității Socialiste l-a chemat să-și unifice o dată în plus capacitățile și eforturile.

Prin votul său, poporul nostru, participant la conducerea tuturor activităților statului și la opera de perfecționare a organizării sociale, și-a exprimat profunda încredere în partid, recunoașterea unanimă a detașamentului comunist al țării drept forță politică conducătoare a societății noastre.

Prin votul său, poporul a parafat din nou politica internă și cea externă a statului nostru în care își recunoaște interesele sale, ale socialismului și ale păcii, angajîndu-se cu fervoare să le urmeze, să le susțină, să le apere.

Prin votul său, poporul nostru s-a pronunțat ferm pentru dezvoltarea prieteniei și colaborării cu toate țările socialiste, pentru întărirea mișcării comuniste și muncitorești internaționale, pentru colaborare cu toate țările, bazate pe o strictă fidelitate față de principiile dreptului internațional, ale respectului independenței și suveranității, egalității în drepturi și neamestecului în treburile interne, premise majore ale înțelegerii dintre popoare, ale progresului economic și social, ale zidirii unei lumi eliberată de frică, neîncredere, amenințări și încordare, lume în care războiul să nu mai poată izgoni pacea.

Prin votul său, poporul nostru a consfințit că toate realizările de pînă acum, de ordin politic, economic, social și spiritual îi aparțin la fel ca munții, cîmpiile, apele și cerul vetrei sale, iar această sacră simțire este una și aceeași cu sacra hotărîre de a apăra edificiul socialist și drepturile sale intangibile de națiune independentă și suverană, împotriva oricărei amenințări.

Prin votul său, poporul nostru, toate naționalitățile conlocuitoare, egale în drepturi, au făcut corp comun cu aleșii săi, cu Frontul Unității Socialiste, ridicînd un zid de conștiință și dragoste în jurul Partidului Comunist Român, Comitetului său Central, tovarășului Nicolae Ceaușescu.

În cuvîntarea rostită la marea adunare electorală din Capitală, secretarul general al C.C. al partidului spunea: **„Acest vot va afirma hotărîrea întregii noastre națiuni de a merge neabătut înainte sub conducerea Partidului Comunist Român, în marele Front al Unității Socialiste, spre desăvîrșirea grandiosului edificiu al socialismului în patria noastră, spre îndeplinirea înaltelor idealuri de libertate, dreptate socială și bunăstare pentru care au luptat generații de-a rîndul, spre deschiderea drumului ce duce către viitorul de aur al omenirii — societatea comunistă".**

Prin votul său, poporul nostru a semnat acest nobil mesaj, transformîndu-l într-un nepieritor memento.

sportul

A fost alcătuită reprezentativa feminină de tenis de masă pentru München

Azi, turneu decisiv pentru definitivarea formației masculine

Pentru campionatele mondiale de tenis de masă de la München (17—27 aprilie), biroul F.R.T.M. a stabilit ca echipa feminină a României să fie alcătuită din Maria Alexandru, Eleonora Mihalca, Carmen Crișan și Viorica Ivan. Formația masculină va cuprinde trei jucători. Deocamdată titular este numai Șerban Doboși. Pentru locul secund figurează Silviu Dumitriu — în funcție de aprecierile antrenoarei Ella Constantinescu după turneul din Anglia. În orice caz, pentru locul al treilea și eventual pentru cel de al doilea, astăzi, cu începere de la ora 9,30 va avea loc (în sala de la stadionul Republicii) un concurs de selecție unde au fost chemați opt jucători: Singeorgean, Naftali, Macovei, Apostu, Bobocică, Bildea, Ovanez, Teodor.

CITIȚI ÎN PAG. A IV-a

Relatările trimișilor noștri speciali la campionatele mondiale de hochei și biatlon

Nichifor Ligor sare 4,46 m la prăjină

Foto: N. AUREL

CONCURSUL ATLETIC AL STUDENȚILOR BUCUREȘTENI

Este cam pretențios a denumi un concurs local pe teren acoperit: „FAZĂ" ori „ETAPĂ" a competiției corespunzătoare de talie republicană. Aceasta deoarece în multe locuri nu sînt create toate condițiile pentru desfășurarea unui asemenea concurs. De altfel, ținînd cont de argumente obiective, calendarul competițiilor republicane prevede pentru sezonul hibernal numai cîte o singură întrecere la seniori, juniori, studenți, echivalentă cu finala pe țară. Așadar, concursul ținut sîmbătă în sala „23 August" din Capitală și intitulat de inițiatorii săi: faza pe centrul universitar București a campionatelor republicane universitare de sală, vom prefera să-l considerăm, mai simplu: concursul studenților bucureșteni.

În acest context, vom insista asupra rezultatelor săriturii cu prăjina, probă ce înregistrează în actualul sezon un vizibil progres. În primele 60 de zile din 1969, aproape fiecare din săritorii fruntași și-a egalat sau îmbunătățit cifra obținută în întreg anul trecut, ceea ce este de bun augur pentru viitorul sezon al competițiilor în aer liber. Media primelor 10 performanțe de sală este de 4,504 m, față de 4,501 m în 1968, la această creștere contribuind substanțial și primii clasați de sîmbătă.

Ad. IONESCU

(Continuare în pag. a 2-a)

REPETIȚII GENERALE

ÎNAINTEA DESCHIDERII STAGIUNII FOTBALISTICE

RAPID — STEAUA 0—1 (0—0)

Peste 10.000 de spectatori au ținut să fie martori, sîmbătă după-amiază, în Giulești, la „repetiția generală" a două dintre cele mai îndrăgite team-uri românești, care întotdeauna au făcut din partida lor directă un adevărat „cap de afiș". Privit sub unghiul tradiției, meciul de sîmbătă a decepționat, neoferindu-ne acel cuantum tehnic și spectacular așteptat — chiar și înaintea începerii competițiilor oficiale — de la două NUME prestigioase ale fotbalului nostru. Anticipăm replica tehnicienilor celor două formații, care vor invoca circumstanța obiectivă a terenului greu practicabil, dar opinia noastră este că, pe orice teren, IDEEA DE JOC iese la... suprafață sau măcar este detectabilă.

Trebuie să consemnăm că la Rapid a fost imposibil de

(Continuare în pag. a 3-a)

De la trimisul nostru special, NUȘA MUȘCELEANU

STEAUA S-A CALIFICAT ÎN SFERTURILE DE FINALĂ ALE „C.C.E."

VOLEIBALIȘTII ROMÂNI AU ÎNVINS DIN NOU PE CSEPEL BUDAPESTA CU 3—0

BUDAPESTA 2, (prin telefon). În cea de-a doua întîlnire dintre echipele CSEPEL și STEAUA, contînd pentru optimile de finală ale „C.C.E." la volei masculin, formația bucureșteană a cîștigat ca și în prima partidă cu 3—0 (10, 12, 11), după un joc de o modestă valoare spectaculară. Beneficiind de galeria celor 1000 de susținători și evoluînd, totodată, mai bine ca la București, voleibaliștii budapestani au opus o dîrză rezistență echipei Steaua.

Începutul fiecărui set a aparținut formației Csepel, dar, în final, voleibaliștii români, cu un blocaj superior, care a anihilat majoritatea acțiunilor de atac ale tunarului Buzec și speculînd greșelile adversarilor, au reușit în cele din urmă să iasă învingători. S-au remarcat: **Bartha** și **Porașnicu** de la învingători, **Buzec** și **Beckevari** de la Csepel. Partida a fost arbitrată corect de cuplul **Lange** și **Schneider**, ambii din R.D.G.

Voleibaliștii români se vor înapoia la București pe calea aerului, în cursul după-amiezii de luni.

ÎNTREGUL POPOR A VOTAT PENTRU PATRIE, PARTID, SOCIALISM

Sportivii rapidiști — împreună la vot

Calea Griviței și Giuleștiul, ca toate celelalte cartiere ale Capitalei, au cunoscut ieri o animație deosebită. Dis-de-dimineață, ceferiștii au luat drumul circumscripțiilor electorale pentru a-și da votul celor mai vrednici dintre ei, candidații Frontului Unității Socialiste.

In „cetățuia" sportivă a Grantului, stadionul Giulești, un mare număr de sportivi de la Rapid ținuseră să dovedească și de această dată spiritul de echipă care caracterizează clubul bucureștean. **„Ne pregătim să mergem împreună la vot"** — ne-au informat ei, ca și cum era de la sine înțeles că aceasta trebuie să fie una — și prima — dintre îndatoririle presupuse a le fi adresate. Printre cei ce așteptau să pornească spre circumscripție, un tînăr înalt părea a fi cel mai nerăbdător : voleibalistul **Victor Cătălin,** care își explică nerăbdarea : **„Pentru mine evenimentul are o importanță deosebită. Mă prezint pentru prima oară în fața urnei și, trebuie să recunosc, încerc o oarecare emoție, dar, pe de altă parte, îmi dau seama că am devenit un om matur, care ia parte activă la treburile obștei. Sînt mîndru... Imi dau, însă, seama că va trebui să depun și mai multe eforturi pentru a-mi perfecționa continuu măiestria sportivă și pregătirea profesională, astfel încît să răsplătesc încrederea ce mi-a fost acordată cînd am fost selecționat în echipa națională de tineret, să-mi arăt astfel recunoștința pentru condițiile create în vederea continuării studiilor, după terminarea școlii profesionale. Acum urmez cursurile liceului la seral, în clasa a IX-a".**

In jurul nostru, cercul s-a lărgit... Handbalista **Petruța Băicoianu** s-a anunțat și ea printre cei care anul acesta urmau să-și dea pentru prima oară votul. Era mai puțin emoționată, mai veselă ca oricînd : **„Vreau ca primul meu vot să fie urmat de rezultate mult mai bune în sportul îndrăgit, atît la echipa mea, Rapid, cît și la lotul național, din care fac parte împreună cu colega de club Maria Buzaș. Mă voi strădui din răsputeri să împlinesc acest deziderat".**

Acordîndu-i o deosebită importanță faptului că se afla la al doilea vot, voleibalista **Marta Szekely** a ținut să nu lipsească din discuție. **„Sportul pe care l-am practicat și-l practic mi-a dat multe satisfacții și m-a făcut să înțeleg și să apreciez grija de care ne bucurăm noi, sportivii, din partea conducerii de partid și de stat. Aș dori ca votul meu, pe care îl acord fără nici un fel de șovăială candidaților Frontului Unității Socialiste, să poarte în el mesajul gratitudinii mele pentru condițiile din ce în ce mai bune care ne sînt puse la dispoziție. Ca jucătoare a echipei Rapid, doresc clubului meu, ale cărui culori le voi apăra cu și mai multă ardoare, un nou titlu național, iar reprezentativei țării — mari succese. Ca titulară a națională, mă voi pregăti cu sîrguință sportivă, punînd talentul și voința de care sînt capabilă alături de eforturile celorlalte coechipiere, pentru ridicarea voleiului nostru feminin spre fruntea ierarhiei. De asemenea, vreau să obțin rezultate bune și la învățătură, ca studentă în anul II la Institutul de Educație Fizică și Sport".**

Momente de sinceritate, angajamente ferme, cu prilejul unuia dintre cele mai de seamă evenimente : alegerile.

Aurelian BREBEANU

Primul vot

Nici n-ai crede, la prima vedere, că această fată sfioasă, mărunțică de stat, de o fragilitate vecină cu porțelanul, este totuși o personalitate a lumii noastre sportive. Mărturisește greu cîte ceva și, ca gazetar, ești obligat să lupți cu timiditatea ei, pentru a afla că Mariana Goth, care abia a sărit peste pragul a 20 de ani, reprezintă nu o speranță, ci o certitudine a atletismului românesc. O certitudine bazată pe cifre elocvente : 33 de recorduri ale țării depășite și egalate, 5 titluri de campioană la junioare și senioare, o cunună balcanică de lauri, două medalii de bronz la campionatele europene pentru juniori de anul trecut de la Leipzig, cînd a realizat două valoroase recorduri : 11,6 secunde pe 100 metri și 24,0 secunde pe 200 metri, primul fiind performanța noastră maximă atît la junioare cît și la senioare. Mariana vorbește liniștit, fără ostentație, răsfoind un caiet cu scoarțe groase, în care își face, zi de zi, cu grijă, însemnări. Trece de la o performanță la alta firesc, lăsînd pe seama reporterului o precizare însemnată : toate aceste victorii sînt realizate pe un spațiu de timp comprimat în mai puțin de 3 ani de activitate sportivă !

Acum, în această dimineață de martie, la ceasul cînd prin gestul simplu al introducerii buletinului de vot în urnă, multiplicat de milioane de ori, poporul român își afirmă solidar, unit ca un bloc de granit în jurul partidului, hotărîrea de a merge neabătut înainte pe drumul luminos al prosperității, al civilizației, independenței și progresului, o fată sfioasă, puțin emoționată, lua parte la o adevărată premieră în viața ei. Pe fila din caietul cu scoarțe groase erau notate, sus, cu tuș, doar cîteva cuvinte : **Azi, 2 Martie, votez pentru prima oară.**

Am întrebat-o cum privește acest vot al ei. M-a privit lung, o clipă descumpănită, și a răspuns :

— Votez, mai întîi, pentru toate satisfacțiile și împlinirile mele de pînă acum. Am simțit, la fiecare pas al vieții mele, ajutor și îndrumare, am avut condiții de pregătire, posibilități largi de afirmare. N-am fost niciodată singură, nu m-am zbătut în fața unor greutăți de neînvins. Numai așa am putut realiza performanțe sportive, învățînd în același timp, pregătindu-mă să devin cetățean activ al țării mele. Sînt studentă la I.E.F.S. în anul II și sportivă fruntașă. Am toate orizonturile larg deschise. Sînt conștientă de acest lucru și pentru ca toate speranțele mele să prindă viață votez azi cu dragoste candidații Frontului Unității Socialiste.

Am urmărit-o cîteva clipe mai tîrziu cum se îndepărta pe aleea cu castani desfrunziți de la Centrul „23 August". Se grăbea pentru că îi promisese bunicii să voteze împreună.

Și nu vroia s-o facă să aștepte...

Călin ANTONESCU

CEI DINTÎI

La ora cinci dimineața punct, toate ferestrele căminului din Dealul Spirii erau iluminate puternic. O leacă de forfotă prin dormitoarele spațioase și, un minut mai tîrziu, dinspre sala de dușuri se aud glasuri vesele, tinerești. Sînt atleții, voleibaliștii — sportivii studenți ai Institutului de educație fizică și sport care au ținut, în această zi de sărbătoare, să fie primii în fața urnelor. Acum este ora 5,30 și coloana „căminiștilor" se îndreaptă voioasă spre secția de votare „Ion Creangă". Atleții **Mircea Neamțu** (campion național pe anul 1968 la 800 m), **Constantin Rizon** și alți tineri studenți încearcă emoțiile întîiului vot.

Pentru prima oară votează și grupul de 80 de fete care, tot la această oră matinală, a pornit de la căminul I.E.F.S. „Kogălniceanu" spre secția de votare nr. 3 „Gheorghe Lazăr". Răcoarea dimineții sau emoția le-au îmbujorat fețele ?

— Cît este ceasul ? întreabă voleibalista Doina Popescu.

— Șase fără zece.

— Să nu ne-o ia înainte băieții !...

★

La secția de votare „13 Decembrie" a sectorului 7, pe o stradă din vecinătatea Cișmigiului, mai mulți tineri fotbaliști. Printre ei : **Tătaru II, Onisie-junior** și **Manea** de la Steaua. Votează, de asemenea, pentru prima oară. Și tot printre primii !

In holul secției de votare „Gheorghe Lazăr", studentele de la I.E.F.S. zăbovesc mai mult. Sînt lăudate de către gazde pentru ținuta lor frumoasă, pentru faptul că au venit la prima oră. Sportivele răspund că era de datoria lor să procedeze așa, că ar fi venit și mai devreme, dacă era posibil, candidatul pentru Marea Adunare Națională în această circumscripție electorală (Cotroceni — București) fiindu-le foarte cunoscut : prof. dr. docent JEAN LIVESCU, rectorul Universității București.

Cunoscută le este și candidata din această circumscripție electorală municipală : **Coca Andronescu.** Și, ca dovadă, atleta Viorica Gabor, baschetbalista Floarea Trandafir și celelalte fete se întrețin vesele cu tînăra actriță. Pe coridorul din fața cancelariei, un grup al ansamblului **„Perinița"** evoluează cu cîntece și dansuri în fața entuziaștilor alegători. Entuziaști pentru că votul lor aduce în Marele Sfat al țării și în consiliile populare pe cei mai buni fii ai patriei, pe cei mai vrednici, pe cei mai gospodari.

Vasile TOFAN

La centrul nr. 47, în așteptarea votului (de la dreapta la stînga) : Vasile Burlacu, Antoaneta Oțelea, Iosif Iacob (în fața lui se află micuțul Leonard Oțelea), Aurica Burlacu și Ileana Stîngu

DIALOGURI LA UN CENTRU DE VOTARE

Locuim în același cartier al Capitalei : Balta Albă. Era, deci, firesc să ne întîlnim duminică dimineață la secția de votare. Acolo unde fluxul continuu al cetățenilor spre urne dovedea — și el — adeziunea tuturor la înțeleapta politică a partidului, acolo unde se putea materializa, din nou, prin votul acordat cu încredere reprezentanților Frontului Unității Socialiste, prinosul de recunoștință al cetățenilor patriei pentru nesfîrșitul șir de înfăptuiri ale acestor ani, pentru tot ceea ce statul nostru socialist a creat — material și spiritual — în înfloritoarea Românie.

Așadar, ne-am întîlnit la secția de votare nr. 47 pentru a ne da votul candidaților Mitiade Mihai Atanasiu (Consiliul popular al sectorului 4), Iulian Crișan (Consiliul popular al municipiului București) și acad. Șerban Țițeica (Marea Adunare Națională). După ce ne-am îndeplinit înalta îndatorire, am început să discutăm. Subiectele au variat între extremele „ce am realizat" și „ce ne dorim pentru viitor".

Maestrul sportului Ștefan Stîngu, revenit în țară cu două zile în urmă de la Casablanca, și-a consolidat în acești ani familia. A apărut, cu mai puțin de doi ani în urmă, „un nimb al fericirii" (Cătălin), despre care economista Ileana Stîngu spune că va deveni un luptător mai bun decît tatăl său, iar Ștefan susține sus și tare că-i va lua locul lui... Creiniceanu în echipa de fotbal Steaua. Este, se pare, singura divergență în familie... Cu un an în urmă au primit casă nouă, la fel ca și Oțelea, Burlacu, Iacob și atîția alți sportivi.

— Mîine încep la Mar del Plata campionatele mondiale. Aș fi vrut să fiu acolo, dar meniscul n-a rezistat la ultimul antrenament cu Martinescu. Voi încerca să-mi îndeplinesc dorința cuceririi unei medalii la „europenele" de la Modena. Am însă convingerea că în Argentina luptătorii vor cîștiga noi galoane pentru sportul românesc. Berceanu, Baciu, Martinescu — la greco-romane și Coman — la libere pot cu siguranță să obțină medalii, poate chiar și de aur.

Lîngă Ștefan Stîngu se află doi maeștri emeriți ai sportului : Antoaneta și Cornel Oțelea. Cornel — selecționat în echipa națională de handbal — pleacă luni (n.a. astăzi) la Paris. Îi explică soției (Leonard, puștiul de 4 ani, este și el atent) ce misiune și-au asumat :

„Trebuie să cîștigăm primul loc în acest turneu! Principalele contracandidate sînt reprezentativele Cehoslovaciei și R. F. a Germaniei, dar am încrederea fermă că echipa noastră le va întrece, de altfel ca și pe acelea ale Franței și Spaniei".

Antoaneta ar avea și ea să-i spună ceva soțului. Lucrul i se pare însă mărunt și-l trece cu vederea. Nouă ni l-a spus cronicarul de handbal al ziarului : reîntrînd (după o absență de cîteva luni) în echipa Progresul, a marcat în jocul disputat sîmbătă 6 goluri !

Vasile Burlacu, de obicei bun sprinter, își deapănă acum alene dorințele. Privește în ochii soției sale Aurica (inginer la M.T.A.N.A., fostă atletă) și ne spune :

— Poate că anul acesta sau la anul vom avea și noi un copil. Ne dorim un băiat. L-aș face tot ciclist... Vreau însă să-i las ca moștenire în sportul cu pedale un nume cu rezonanță, să aibă un stimulent în întrecerea cu el însuși. De aceea, îmi pun toate speranțele în acești ani care urmează. Cu condițiile tot mai bune ce ni se oferă pentru desăvîrșirea măiestriei sportive, cred că voi reuși să realizez lucruri de seamă în marile confruntări internaționale. Simt că am datoria — nu numai față de mine — să fac acest lucru".

Hristache NAUM

Bilanț bogat — proiecte frumoase

(Urmare din pag. 1)

— Pentru mine — ne spune Ionel — **acești patru ani au fost bogați în aur. La Montreal am cîștigat titlul de campioni mondiali pe echipe, iar la Ciudad de Mexico, după cum se știe, am devenit campion olimpic. În viața de toate zilele, am avut și alte satisfacții. După cum spunea Ileana, am intrat la I.E.F.S. Sînt student în anul I.**

— Care vă sînt proiectele ?

— **Mîine (n.r. — azi)** — mărturisește campionul olimpic — **ne vom muta într-o nouă locuință. Ne dorim un copil. Vrem să trecem cu bine atît examenele de la Institut cît și cele sportive. Săptămîna viitoare vom începe asalturile, atît băieții cît și fetele, pentru „Cupa campionilor europeni". Vor urma campionatele mondiale din Cuba. Avem o poziție fruntașă în scrima mondială și vrem s-o păstrăm. Dorim ca fetele să urce pe treapta cea mai înaltă a podiumului. Ne vom strădui să avem o comportare cît mai bună, pe măsura excelentelor condiții ce ne-au fost puse la dispoziție de a învăța și practica sportul. Sîntem animați de dorința de a răsplăti cu performanțe mari grija cu care sportivii țării sînt înconjurați. Sub impulsul acestor ginduri pline de recunoștință, ne-am dat votul nostru candidaților Frontului Unității Socialiste, încrezători în ziua de mîine.**

„CUPA DUNĂRII" LA LUPTE LIBERE

Consiliul județean pentru educație fizică și sport Galați a organizat cea de-a V-a ediție a „Cupei Dunării" la lupte libere. La întrecerile desfășurate în sala clubului Dunărea din Galați au participat formațiile Progresul Brăila, Nicolina Iași și Dunărea Galați. Luptătorii gălățeni, mai bine pregătiți și avînd o mai mare experiență de concurs și-au învins adversarii la scoruri concludente și au cucerit trofeul pus în joc. Pe locurile următoare s-au clasat în ordine, Progresul Brăila și Nicolina Iași. Rezultatele : Dunărea Galați cu Progresul Brăila 32,5 — 8,5 cu Nicolina Iași 28,5 — 12,5, Progresul — Nicolina 27,5 — 12,5. Dintre componenții celor trei echipe s-au remarcat : C. Ursu, C. Neicu (Dunărea), N. Potîrnichi, I. Dumitru (Progresul), N. Munteanu și E. Budu (Nicolina).

V. ȘTEFĂNESCU — coresp.

GRIVIȚA ROȘIE ȘI STEAUA ÎN FINALA „CUPEI DE IARNĂ"

Rezultatele meciurilor din „Cupa de Iarnă" și din „Cupa Tineretii" : Grivița Roșie — Dinamo 8—6 (0—3) ; Steaua — Constructorul 9—6 (6—3) ; Progresul — Olimpia 6—6 (3—3) ; Gloria — Politehnica 6—0 (3—0) ; Lotul de juniori — Construcții 9—3 (în „Cupa Tineretii").

Ultimele meciuri din aceste două cupe se vor disputa după următorul program : Gloria — Progresul, marți 4.III la ora 16,30 pe terenul Constructorul (pentru locurile 5—6) ; Olimpia — Politehnica, miercuri 5.III la ora 16,30 pe terenul Olimpia (locurile 7—8) ; Dinamo — Constructorul, miercuri 5.III la ora 15 pe terenul Constructorul II (locurile 3—4) ; Steaua — Grivița Roșie, miercuri 5.III la ora 16,30 pe terenul Constructorul II (locurile 1—2) ; Rapid — Construcții (în „Cupa Tineretii"), miercuri 5.III la ora 16,30 pe terenul Constructorul III.

Azi, campionatul național de sărituri pentru juniori

Astăzi dimineață, trambulina mijlocie din Poiana Brașov găzduiește campionatul național de sărituri pentru juniori. În afara săritorilor din Brașov, Miercurea Ciuc și Odorhei, vor lua parte și opt sportivi din Bulgaria, Iugoslavia și Cehoslovacia, invitați de federația noastră de specialitate.

Concursul atletic al studenților bucureșteni

(Urmare din pag. 1)

bătă, studenții Ligor, Cărăian și Coman. Iată de altfel lista celor 10 performeri, cu rezultatul din anul precedent în paranteză : D. Pîștalu 5,01 (5,00), P. Astafei 5,00 (5,01), Cr. Ivan 4,80 (4,80), N. Ligor 4,46 (4,40), E. Simionescu 4,40 (4,35), Gh. Cligor 4,40 (4,45), M. Voinea 4,37 (4,20), Gh. Cărăian 4,35 (3,80), Fl. Coman 4,15 (4,00), Ad. Dinu 4,10 (3,90).

Dintre celelalte probe, vom acorda atenție triplusaltului, și pentru faptul că pe locul întîi s-a situat un săritor de înălțime (Romulus Moise), dar în special datorită atletului clasat pe locul 4. Pare ciudat că ne oprim asupra unei poziții de mijloc, ocupată într-un clasament destul de modest, dar o facem întrucît sportivul la care ne referim, Emil Botez, este specialist la ... 3000 metri obstacole (9 : 07,0 — al patrulea performer al țării în 1968) ! În ultimii ani, prea puțini alergători (fie și din rîndul sprinterilor) se încumetă să concureze la sărituri, lucru pe care nu se sfiau cîndva să-l facă Moina, Stoichițescu sau Wiesenmayer. Avem deci motive să aplaudăm încercarea lui Em. Botez, chiar dacă a măsurat numai 13,38 m.

Rezultate tehnice : BĂRBAȚI — *50 m :* C. Rizon (I.E.F.S.) 5,9, D. Cristu (Pol.) 6,1 ; *50 mg :* H. Cernescu (I.E.F.S.) 6,9, Fl. Drăguleț (I.E.F.S.) 7,0 ; *înălțime :* M. Mitilecis (I.E.F.S.) 1,95, R. Moise (I.E.F.S.) 1,85, I. Stănescu (Univ.) 1,80 ; *lungime :* V. Jurcă (Univ.) 7,22, M. Georgescu (I.E.F.S.) 6,86 H.C. — M. Zaharia (Rapid) 7,35 ; *triplu :* R. Moise 14,11 ; *greutate :* I. Ciocănescu (I.E.F.S.) 14,40 ; FEMEI — *50 m :* Ruxandra Marinescu (Univ.) 6,6 ; Maria Lazăr (I.E.F.S.) 6,9 ; *50 mg :* Edith Schall (I.E.F.S.) 7,8 ; *lungime :* Edith Schall 5,22 ; *înălțime :* Doina Munteanu (I.E.F.S.) 1,55 ; *greutate :* Elena Lefter 13,05, Ștefania Pînzaru 12,26 (ambele de la I.E.F.S.).

CAMPIONATELE REPUBLICANE UNIVERSITARE DE SALĂ SE VOR DESFĂȘURA LA BUCUREȘTI, ÎN ZILELE DE 15—16 MARTIE.

Astăzi la orele 17,30 în Sala Dalles

Consiliul Național pentru Educație Fizică și Sport, în colaborare cu Universitatea populară București, continuă seria expunerilor în sala Dalles, astăzi la ora 17,30 cu tema „SPORTUL ȘI INTERRELAȚIILE LUI CU ȘTIINȚELE EXACTE" pe care o va susține prof. dr. docent Adrian Ionescu. Urmează o gală de filme.

RELATĂRI DE PE CUPRINSUL ȚĂRII

TIMIȘOARA

Dis-de-dimineață, dinspre cartierul studențesc au pornit spre secția de votare nr. 14, din str. Pestalozzi, grupe de sute de tineri, dominate de o voioșie caracteristică. Sînt studenți ai centrului universitar bănățean. Pentru prima dată au votat, cu emoție, dar și cu mîndria oricărui cetățean chemat să participe la treburile țării, Maria Dobrogeanu, Doina Gheciov, Iosif Sipoș (volei), Mihai Suciu (rugby), Liciu Caloș, Gh. Cîmpeanu (baschet). Alături de ei au mai fost prezenți Iolanda Rigo, maestra sportului Anca Lucreția și Iolanda Benko, componente ale echipei naționale de handbal, Eduard Priesz, Florin Ionică, Gabriel Leonte, Eduard Volman și alții. In drum spre Anina, unde vor juca partida de „Cupă" cu Minerul, fotbaliștii de la Politehnica Iași s-au oprit la Timișoara. Ei au ales secția de votare nr. 59, situată la clubul sportiv Politehnica.

PETRE ARCAN
coresp. principal

POIANA BRAȘOV

Secția de votare nr. 1 din Poiana Brașov, aflată la complexul Ruia, a primit ca oaspeți și numeroși sportivi dintre care unii au votat pentru prima oară, cu emoția firească fiecărui debut. Printre aceștia și proaspătul campion național la sărituri de la trambulină, D. Lupu.

Prin fața urnei au trecut apoi și alți campioni schiori care tot pentru prima oară își exercitau acest drept cetățenesc : V. Papuc (Suceava), Gh. Gîrniță, N. Dudu, N. Cristoloveanu, Vilma Bögözi (Brașov).

De asemenea, au votat la Poiana o serie de antrenori de schi și activiști ai comisiei județene de schi.

La secția de votare nr. 38 din Brașov l-am întîlnit pe maestrul emerit al sportului **Gheorghe Ferariu,** împreună cu familia. După depunerea buletinelor în urnă, cunoscutul voleibalist brașovean a ținut să ne declare următoarele : **„Am dat cu afecțiune și sinceritate votul meu candidaților Frontului Unității Socialiste, pentru fericirea întregului nostru popor, condus cu înțelepciune de Partidul Comunist Român".**

C. GRUIA
coresp. principal

CRAIOVA

Alături de ceilalți cetățeni ai orașului, sportivii craioveni au trecut azi prin fața urnelor de vot. Am zărit sportivi ai cluburilor Universitatea și Electroputere, dar atenția ne-a fost reținută de speranțele fotbalului craiovean, membri ai primului lot ai Universității, care s-au prezentat la vot pentru prima dată : Tană, Niculescu, Bălan, Zdrăilă, Tacoi, Oprea.

ȘT. GURGUI — coresp. principal

TG. MUREȘ

Intr-o atmosferă de sărbătoare, de mare însuflețire, sportivii din orașul nostru s-au prezentat, încă din primele ore ale dimineții, în fața urnelor pentru a-și da cu încredere votul candidaților Frontului Unității Socialiste.

Astfel, la secția de votare nr. 7 au fost prezenți soții Margareta și Tiberiu Szemani, maeștri emeriți ai sportului la popice și componenții echipelor Voința, care activează în campionatul republican. De notat faptul că foarte mulți dintre sportivii acestor echipe au votat pentru prima oară, cum a fost cazul Elisabetei Balog, Mariei Balo, Mariei Fökovi, Erikăi Sas, Mariei Todea, Irinei Tövessi și altora.

La secția de votare nr. 6 l-am întîlnit pe maestrul emerit al sportului Tiberiu Bone, antrenorul echipei A.S.A. Tg. Mureș. La o altă secție de votare, nr. 40, a fost prezent și fotbalistul Eduard Lucaci, component al echipei A.S.A., selecționat totodată în lotul național de tineret pentru meciul cu Italia.

Foarte mulți sportivi care locuiesc în noul cartier din apropierea Aleii Carpați au votat în cadrul secțiilor nr. 16 și 17. Aici am avut prilejul să-i întîlnesc pe maestrul sportului la aeromodelism Otto Hinz, pe fotbaliștii Raksi, Solyom, Siko, Timpănaru, Szako și Dodu, toți de la A.S.A.

ION PĂUȘ, coresp. principal

INTERFERENȚĂ DE GÎNDURI ȘI PREOCUPĂRI

Primăvara gîndurilor a înlocuit primăvara calendaristică și, într-o izbucnire incandescentă, s-a risipit pe chipurile oamenilor, înmugurind ca o floare deschisă spre lumină. Liniștea dimineții a fost împrăștiată de glasurile pline de voioșia bucuriei împlinite ale miilor de cetățeni care se îndreptau, de la primele ceasuri, spre secțiile de votare, pentru a consfinți prin votul lor încrederea în politica partidului, pentru a îndeplini un drept sacru înscris în Constituția țării — exercitarea dreptului de vot.

...Printre oamenii aflați la centrul de votare îl recunosc pe CORNEL OROS, component al echipei de volei Dinamo. În clipa cînd a introdus buletinele în urnă, chipul lui iradia de satisfacția datoriei împlinite. Încercarea de a-l aborda pe Cornel într-o discuție nu a fost prea grea, pentru că-i cunoșteam volubilitatea. De fapt, a fost o discuție monologată, pentru că el simțea nevoia unei destăinuiri : *„Sînt mulțumit. Nu am certitudinea că aceste cuvinte pot exprima totul, dar mă simt intrat mai adînc în viața socială acum cînd mi-am exercitat, pentru prima oară, dreptul de vot. Să fiu sincer : am avut emoții. Atunci cînd am văzut alături de mine atîția oameni, vîrstnici și tineri, m-am simțit mai puternic. Dacă ați ști ce sentiment de mîndrie te cuprinde cînd vezi această unitate între toți cetățenii. A fost un prilej de rememorare și, totodată, de privire spre viitor. Îmi place voleiul, joc la Dinamo, am fost selecționat și în lotul național. Oare am dat totul ? Cu siguranță că nu. Sînt convins însă că pot și mai mult. Fără îndoială că pot și mai mult. Nu vreau să-i dezamăgesc pe cei care cred în mine. Mai ales de acum înainte. Doar azi a fost o zi mare pentru mine..."*

În mijlocul cetățenilor, un alt sportiv cunoscut, MARCEL ROȘCA, medaliatul cu argint în proba de pistol viteză la Olimpiada mexicană. Omul obișnuit a-și stăpîni tresăririle interioare și a urmări cu calm succedarea rapidă a țintelor era vizibil emoționat, deși nu se afla pentru prima oară în fața urnei. Tremurul glasului nu l-a părăsit nici o clipă : *„Deși sînt aureolat de o performanță remarcabilă la Olimpiadă, voi încerca totul pentru ca valoarea mea să crească continuu. Pe linie profesională, aș dori ca actorul să-l egaleze pe sportiv. Această zi mi-a oferit încă o dată prilejul de a arăta nemărginita încredere în partid, de a contribui cu votul meu la măreața operă de desăvîrșire a construcției socialiste".*

Doi oameni, doi sportivi, doi cetățeni. O interferență de gînduri și preocupări. Fiecare se întîlnește cu celălalt în dorința de a participa mai activ la treburile țării, de a contribui, atît pe plan profesional cît și pe cel sportiv la opera de edificare socialistă a patriei noastre.

Emanuel FANTANEANU

OGLINDA

VINERI am fost la meci. N-a fost un meci obișnuit. Am văzut, pur și simplu, meciul din paginile ziarului italian „Stampa", retransmis pentru „Sportul".

Care a fost subiectul meciului de pe „Stampa" ?

Unul singur : Antrenorul. Meciul a debutat, după cum știți, cu un atac furibund al scriitorului Vasco Pratolini, care, după ce a surprins foarte bine unele tare ale fotbalului italian, a rostit o veritabilă diatribă la adresa celor mai populari antrenori ai peninsulei, considerîndu-i niște „maturi" care „au învățat diferite noțiuni tehnice în cariera lor de jucători mediocri" și pe care „îi interesează, în primul rînd, rezultatul". Ofensiva scriitorului a fost susținută apoi de profesorul Berberi-Squarotti și de actorul Scaccia.

Atacurile tripletei Pratolini-Berberi-Scaccia amenințau să zdrobească orice rezistență, dar, pe neașteptate, a venit contraatacul fotbaliștilor Depetrini, Rava și Elena (n.r. primii doi au jucat contra României, acum 30 de ani). În cîteva cuvinte, cei trei fotbaliști bătrîni au arătat că meseria de antrenor (fotbal, în special) este o meserie crîncenă, în care așa-zisul „mag" e obligat „să transforme o colibă într-un zgîrie-nori", să convingă 20 de tineri sănătoși că anii cei mai frumoși trebuie petrecuți în chiliile cantonamentului, în sfîrșit, să nu asculte — atunci cînd alcătuiește echipa — de cel care îl plătește și, după aceste veritabile munci herculeane, să se purifice, în mijlocul zăpezilor de pe Kilimandjaro, primind demn și împăcat cu sine însuși, toate criticile, inclusiv pe cele injuste.

...Am reprodus în rezumat meciul de pe „Stampa" fără intenția de a contesta arbitrajul crainicului reporter. Mi-aș îngădui, totuși, să răspund cu litere verzale la prima întrebare :

ANTRENORUL ESTE FIGURA CENTRALĂ A UNEI ECHIPE, indiferent dacă este sau nu mag. (La urma-urmei, **magul** este o biată metaforă pe care și-au permis-o cronicarii de fotbal).

O echipă de fotbal este oglinda antrenorului său. O mare echipă de fotbal a avut întotdeauna în frunte ei o mare personalitate. Vittorio Pozzo, primul mag al fotbalului italian, a dus la victorie, de două ori consecutiv, **squadra azzurra**. La Berna, în 1954, cel care a învins nu a fost Fritz Walter, ci Sepp Herberger. **World cup**-manii lui Bobby Moore sînt, în fond, oglinda perfectă a tenacelui Alf Ramsey. Ce s-ar fi făcut canzonettiștii lui Inter fără bagheta de fier a lui H. H. ?

ANTRENORUL ESTE FIGURA CENTRALĂ A UNEI ECHIPE. Acolo unde această axiomă continuă să se mențină în faza de deziderat, victoria își întîrzie apariția în anticamera unor teoretizări pseudo-pedagogice.

Ioan CHIRILĂ

P.S. Apropo de „mag". În ziua în care Matt Busby a anunțat că părăsește Manchester United, Stiles a exclamat : **„Nu cred ! Simt că mi se taie picioarele !"** Nu știu dacă Matt Busby a fost un mag, dar reacția lui **Stiles** cel rău e de domeniul magiei.

U.E.F.A. '69: ÎNDREPTAR ORGANIZATORIC

■ DATELE TURNEULUI : 17—27 MAI ■ HOTELUL ASTORIA DIN LEIPZIG — „CARTIERUL GENERAL" AL DELEGAȚIILOR PARTICIPANTE ■ MECIURILE SE VOR DESFĂȘURA PE 19 STADIOANE DIN 18 ORAȘE !

Aceștia sînt cei 17 juniori de care sînt legate speranțele noastre pentru cea de a 22-a ediție a turneului U.E.F.A. Din cei aliniați în imagine, antrenorul Gheorghe Ola se va decide asupra „11"-lui care va intra pe teren la 17 mai, în primul joc al turneului... Pînă atunci, însă, turneul de la Cannes va constitui o bună verificare a potențialului lotului nostru de juniori.

Foto : VASILE BAGEAC

Cea mai importantă competiție fotbalistică europeană destinată echipelor de juniori, Turneul U.E.F.A., se află la ora prezentă în etapa imediat premergătoare celui de al XXII-lea start final, programat pentru sîmbăta „de mijloc" a lunii mai, în R.D.G., la Leipzig...

Întrecerea care de-a lungul anilor a adunat pe gazoane cele mai bune produse ale tineretului soccerului continental, oferind galoanele consacrării unor nume — pe atunci — încă anonime — ne gîndim la englezul Greaves, la maghiarul Albert, la cehul Geleta, la românii Mateianu sau Dumitriu, la belgianul Nicolay — și-a cîștigat treptat unanima prețuire a cercurilor fotbalistice europene, devenind un veritabil campionat de juniori al continentului.

Anul acesta misiunea de a găzdui populara competiție fotbalistică revine R.D. Germane, țară care a făcut încă de pe acum cunoscute opiniei publice hotărîrile sale cele mai importante cuprinse în sfera sistemului de organizare a turneului.

Astfel, în conformitate cu o doleanță mai veche a președintelui F.I.F.A., Stanley Rous, cele 16 delegații vor fi găzduite în același oraș, la Leipzig, și același hotel, Astoria — ceea ce va spori, evident, ambianța de amicalitate între echipele participante. Toate partidele turneului se vor desfășura pe 19 stadioane din 18 orașe, circuit în care sînt incluse două dintre stadioanele Leipzigului și stadioanele municipale din Halle, Magdeburg, Dessau, Erfurt, Riesa, Dresda, Karl Marx-Stadt, Aue, Zwickau, Plauen, Weimar, Jena, Weissenfels, Wolfen, Gera, Zweit și Altenburg — localități situate în apropierea „orașului-bază", la distanțe variind între 35 (Wolfen) și 122 km (Plauen).

S-a stabilit totodată și modul de deplasare a delegațiilor spre locurile de disputare a jocurilor : exceptînd Dresda, unde se va pleca cu avionul, Magdeburgul și Erfurtul, spre care se va circula pe calea ferată, legătura cu restul orașelor va fi asigurată de autobuze speciale, aflate la dispoziția fiecărei echipe și parcate chiar în vecinătatea hotelului Astoria.

În ceea ce-i privește pe arbitri, pe oficiali și pe ziariștii acreditați, aceștia vor fi deserviți de o „brigadă mobilă" alcătuită din numeroase microbuze și autoturisme.

Din cele expuse, succint, mai sus reiese cu pregnanță faptul că organizatorii lui U.E.F.A. '69 depun toate străduințile pentru a asigura turneului de juniori condiții organizatorice cît mai propice. Amintind de munca celor ce realizează în prezent ultimele „date tehnice" ale turneului (îngrijirea gazoanelor, extinderea tribunelor, amenajarea unui centru de presă corespunzător, angajarea unui număr suficient de translatori și... bucătari etc.) trebuie să adăugăm că pînă acum nu se cunosc toți „locatarii" hotelului Astoria, 4 din cele 16 locuri rezervate turneului final fiind încă în curs de ocupare.

Oricum, toate pregătirile — atît ale organizatorilor cît și ale viitorilor participanți — vor fi încheiate pînă la 17 mai, zi în care pe 8 stadioane din cele 19 enumerate se va da startul în cea de a XXII-a ediție a Turneului U.E.F.A.

PRONOSPORT

AȘA ARATĂ O VARIANTĂ CU 13 REZULTATE EXACTE LA CONCURSUL PRONOSPORT NR. 9 ETAPA DIN 2 MARTIE 1969

1.	Atalanta — Pisa	x
2.	Bologna — Fiorentina	x
3.	Internazionale — Milan	x
4.	Juventus — Varese	1
5.	Lanerossi — Cagliari	x
6.	Napoli — Torino	x
7.	Sampdoria — Roma	x
8.	Verona — Palermo	1
9.	Lecco — Brescia	2
10.	Perugia — Genoa	x
11.	Mantova — Reggiana	1
12.	Modena — Bari	x
13.	Cesena — Como	1

Fond de premii : 389 698 lei.

Programul returului diviziei C, seria a III-a

ETAPA A XVI-A, 9 MARTIE

Marina Mangalia — Cimentul Medgidia (1—2)
S. N. Oltenița — Autobuzul București (0—0)
Celuloza Călărași — Sirena București (0—5)
Olimpia Giurgiu — I. T. Constanța (1—2)
Electrica Constanța — Aurora Urziceni (0—0)
T.U.G. București — Ideal Cernavodă (0—0)
Fl. roșie București — Unirea Mînăstirea (3—0)
I.M.U. Medgidia — Petrolul Videle (0—0)

ETAPA A XVII-A, 16 MARTIE

I. T. Constanța — T.U.G. București (0—3)
Ideal Cernavodă — Olimpia Giurgiu (2—6)
Cimentul Medgidia — Fl. roșie București (0—2)
Petrolul Videle — Celuloza Călărași (1—3)
Autobuzul București — Marina Mangalia (1—1)
Aurora Urziceni — I.M.U. Medgidia (1—4)
Sirena București — S. N. Oltenița (0—3)
Unirea Mînăstirea — Electrica Constanța (0—4)

ETAPA A XVIII-A, 23 MARTIE

Electrica Constanța — Celuloza Călărași (0—1)
T.U.G. București — Cimentul Medgidia (1—1)
Marina Mangalia — Olimpia Giurgiu (1—1)
Ideal Cernavodă — Autobuzul București (3—2)
I.M.U. Medgidia — Sirena București (5—1)
Fl. roșie București — I. T. Constanța (0—2)
Aurora Urziceni — Unirea Mînăstirea (0—1)
Petrolul Videle — S. N. Oltenița (0—6)

ETAPA A XIX-A, 30 MARTIE

S. N. Oltenița — Aurora Urziceni (2—3)
I. T. Constanța — Petrolul Videle (0—2)
T.U.G. București — Autobuzul București (2—2)
Olimpia Giurgiu — Cimentul Medgidia (0—4)
Celuloza Călărași — Marina Mangalia (2—1)
Unirea Mînăstirea — Ideal Cernavodă (1—2)
I.M.U. Medgidia — Electrica Constanța (3—0)
Fl. roșie București — Sirena București (1—0)

ETAPA A XX-A, 6 APRILIE

Sirena București — Olimpia Giurgiu (1—2)
Electrica Constanța — Fl. roșie București (0—4)
Unirea Mînăstirea — S. N. Oltenița (0—5)
Celuloza Călărași — Ideal Cernavodă (0—0)
Cimentul Medgidia — I. T. Constanța (0—0)
Autobuzul București — I.M.U. Medgidia (0—2)
Aurora Urziceni — Petrolul Videle (0—4)
Marina Mangalia — T.U.G. București (0—5)

ETAPA A XXI-A, 13 APRILIE

Petrolul Videle — Unirea Mînăstirea (0—1)
I. T. Constanța — Sirena București (1—3)
Ideal Cernavodă — I.M.U. Medgidia (1—1)
T.U.G. București — Electrica Constanța (0—1)
Fl. roșie București — Aurora Urziceni (3—3)
S. N. Oltenița — Marina Mangalia (0—0)
Cimentul Medgidia — Autobuzul București (0—4)
Olimpia Giurgiu — Celuloza Călărași (2—3)

ETAPA A XXII-A, 20 APRILIE

Autobuzul București — Celuloza Călărași (2—0)
I.M.U. Medgidia — Unirea Mînăstirea (0—0)
Marina Mangalia — I. T. Constanța (2—2)
Petrolul Videle — Fl. roșie București (1—3)
S. N. Oltenița — T.U.G. București (2—1)
Sirena București — Ideal Cernavodă (0—0)
Aurora Urziceni — Olimpia Giurgiu (0—3)
Electrica Constanța — Cimentul Medgidia (0—2)

ETAPA A XXIII-A, 27 APRILIE

I.M.U. Medgidia — Cimentul Medgidia (1—1)
Marina Mangalia — Aurora Urziceni (2—1)
Autobuzul București — Fl. roșie București (2—2)
Celuloza Călărași — S. N. Oltenița (0—4)
Ideal Cernavodă — Petrolul Videle (1—2)
Electrica Constanța — I. T. Constanța (0—0)
Sirena București — T.U.G. București (0—4)
Unirea Mînăstirea — Olimpia Giurgiu (0—4)

ETAPA A XXIV-A, 4 MAI

Fl. roșie București — Marina Mangalia (0—2)
T.U.G. București — Celuloza Călărași (3—0)
Petrolul Videle — Electrica Constanța (1—7)
Unirea Mînăstirea — Sirena București (0—0)
Olimpia Giurgiu — S. N. Oltenița (0—4)
Cimentul Medgidia — Ideal Cernavodă (4—1)
I. T. Constanța — I.M.U. Medgidia (0—3)
Aurora Urziceni — Autobuzul București (0—1)

ETAPA A XXV-A, 11 MAI

Aurora Urziceni — I. T. Constanța (0—2)
Autobuzul București — Unirea Mînăstirea (1—0)
Sirena București — Cimentul Medgidia (1—2)
I.M.U. Medgidia — T.U.G. București (1—0)
Petrolul Videle — Marina Mangalia (0—3)
Celuloza Călărași — Fl. roșie București (0—1)
Electrica Constanța — Olimpia Giurgiu (3—3)
S. N. Oltenița — Ideal Cernavodă (1—3)

ETAPA A XXVI-A, 18 MAI

Unirea Mînăstirea — Celuloza Călărași (1—2)
Fl. roșie București — I.M.U. Medgidia (0—5)
T.U.G. București — Petrolul Videle (1—1)
Cimentul Medgidia — Aurora Urziceni (1—1)
Olimpia Giurgiu — Autobuzul București (2—4)
Ideal Cernavodă — Electrica Constanța (0—4)
Marina Mangalia — Sirena București (3—2)
I. T. Constanța — S. N. Oltenița (0—2)

ETAPA A XXVII-A, 25 MAI

Marina Mangalia — Ideal Cernavodă (2—0)
S. N. Oltenița — Electrica Constanța (1—2)
I.M.U. Medgidia — Olimpia Giurgiu (1—0)
Fl. roșie București — T.U.G. București (0—1)
Petrolul Videle — Cimentul Medgidia (3—4)
Sirena București — Autobuzul București (1—1)
I. T. Constanța — Unirea Mînăstirea (0—3)
Aurora Urziceni — Celuloza Călărași (1—3)

ETAPA A XXVIII-A, 1 IUNIE

Autobuzul București — I. T. Constanța (0—0)
Unirea Mînăstirea — T.U.G. București (0—1)
Electrica Constanța — Marina Mangalia (0—0)
Olimpia Giurgiu — Petrolul Videle (1—1)
Ideal Cernavodă — Fl. roșie București (2—2)
Celuloza Călărași — I.M.U. Medgidia (0—4)
Sirena București — Aurora Urziceni (3—4)
Cimentul Medgidia — S. N. Oltenița (1—3)

ETAPA A XXIX-A, 8 IUNIE

Unirea Mînăstirea — Cimentul Medgidia (0—5)
Ideal Cernavodă — Aurora Urziceni (1—1)
T.U.G. București — Olimpia Giurgiu (1—0)
Celuloza Călărași — I. T. Constanța (1—1)
Electrica Constanța — Autobuzul București (0—3)
Petrolul Videle — Sirena București (0—2)
Fl. roșie București — S. N. Oltenița (0—3)
I.M.U. Medgidia — Marina Mangalia (1—1)

ETAPA A XXX-A, 15 IUNIE

Aurora Urziceni — T.U.G. București (0—4)
Sirena București — Electrica Constanța (1—3)
Marina Mangalia — Unirea Mînăstirea (1—2)
Autobuzul București — Petrolul Videle (1—1)
S. N. Oltenița — I.M.U. Medgidia (0—2)
I. T. Constanța — Ideal Cernavodă (1—1)
Cimentul Medgidia — Celuloza Călărași (1—1)
Olimpia Giurgiu — Fl. roșie București (0—0)

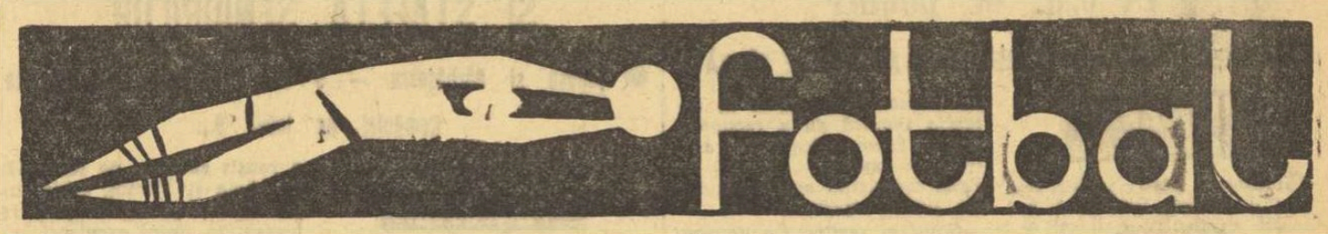

REPETIȚII GENERALE

(Urmare din pag. 1)

găsit vreun subtext la zeci de acțiuni ofensive, la care, în afară de dezordine, angajare oarbă și stîngăcie n-am remarcat nimic. Au existat cîțiva jucători — *Dan, Lupescu, Pop, O. Popescu* — care au încercat să dea o busolă evoluției echipei, dar eforturile lor au fost zădărnicite de înaintași, care s-au încurcat sistematic. După părerea noastră, Rapidul începe returul cu o înaintare în care toți jucătorii fug ca iepurii, dar nimeni nu gîndește, nu construiește (Apropo, de ce este ignorat Angelescu, singurul om care ar putea împlini, întrucîtva, rolul constructiv al lui Dumitriu ?).

Steaua a avut un ascendent vizibil în evoluție asupra partenerei sale, prezentînd, în afara unei linii de fund bine pusă la punct (excelent Sătmăreanu), doi atacanți, *Voinea* și *Tătaru II* (aceștia din urmă activînd pe post de mijlocaș ofensiv) în vervă, acțiunile lor individuale suplinind în oarecare măsură elementul constructiv, cvasiabsent în evoluția echipei. Angajîndu-se în jocul de hărțuială al partenerei sale, Steaua ne-a arătat în principal o singură valență (aceea a pregătirii fizice individuale a componenților), făcîndu-ne să ne întrebăm dacă în spatele capacității de efort există și capacitate de concepție. La această chestiune, însă, va răspunde, nu ne îndoim, campionatul.

În încheiere, explicarea sentinței formale a jocului : în min. 80, Voinea a țîșnit irezistibil pe lîngă Mușat și Motroc și s-a prezentat singur în fața lui Rămureanu „executîndu-l" cu ușurință.

M. POPESCU

PETROLUL — F. C. ARGEȘ 2—2 (1—0)

Cu toate că terenul a fost destul de greu, jucătorii s-au străduit să practice un fotbal bun. Partida a avut două aspecte : în prima parte petroliștii au controlat jocul și au deschis scorul prin Pavlovici (min. 24) ; după pauză, piteștenii (în urma modificărilor făcute în formație) au pus stăpînire pe joc și au egalat situația de pe tabela de marcaj. Celelalte goluri au fost marcate de Grozea (min. 51) pentru Petrolul, Dobrin (min. 58) și Radu (min. 80) pentru F. C. Argeș.

A. VLĂSCEANU,
coresp. principal

OLIMPIA ORADEA — POLITEHNICA TIMIȘOARA 1—0 (1—0)

Jocul a fost viu, cu multe faze de fotbal de bună calitate. Unicul gol a fost înscris de Benczik în min. 45.

ILIE GHIȘA,
coresp. principal

U.T.A.—VAGONUL ARAD 1—3 (1—1) !

Amicalul dintre cele două formații arădene a oferit un joc interesant. Dovedind mai multă eficacitate, Vagonul a obținut victoria cu scorul de 3—1. Golurile au fost realizate de Arnotchi, Adam, Czako (autogol) pentru Vagonul, Șchiopu pentru U.T.A.

ȘT. IACOB,
coresp. principal

DINAMO BACĂU — CHIMIA SUCEAVA 3—3 (2—2)

Sucevenii au constituit un bun partener de antrenament pentru localnici. În prima repriză ei au jucat de la egal la egal și în anumite perioade au și dominat. Partea a doua a întîlnirii a aparținut băcăuanilor. Au marcat : D. Ene (min. 10), Dembrovschi (min. 42), Vătafu (min. 47) pentru Dinamo, Roșu (min. 23), Nunweiller IV (min. 28, autogol) și Roșu (min. 82) pentru Chimia.

ARBITRII MECIURILOR DIN „16"-IMILE „CUPEI ROMÂNIEI"

● OȚELUL GALAȚI—PROGRESUL SE DISPUTĂ MARȚI

Colegiul Central al arbitrilor a definitivat lista „cavalerilor fluierului" care vor conduce miercuri, 5 martie, meciurile programate în „16"-imile „Cupei României" :

Muncitorul Schela Mare—Jiul : Al. Alexa — la centru, I. Ciuca și Gh. Smeureanu (toți din Rm. Vîlcea) — la linie ;

Minerul Anina—Politehnica Iași : Oct. Comșa — la centru, C. Savu și Al. Ene (toți din Craiova) — la linie ;

Arieșul Cîmpia Turzii—Steaua : A. Pop — la centru, Z. Silaghi și M. Bădulescu (toți din Oradea) — la linie ;

Soda Ocna Mureș—U.T.A. : Gh. Vasilescu I. — la centru, R. Buzdun și C. Popa (toți din București) — la linie ;

Chimica Tîrnăveni—A.S.A. Tg. Mureș : Gh. Popovici — la centru, I. Hrisafi și Șt. Lazăr (toți din București) — la linie ;

Ceahlăul P. Neamț—Dinamo București : N. Rainea (Bîrlad) — la centru, V. Liga și Gr. Bîrsan (din Galați) — la linie ;

Politehnica Galați—Vagonul : A. Bentu — la centru, C. Bărbulescu și M. Niță (toți din București) — la linie ;

Dunărea Giurgiu—Rapid : Gh. Manole — la centru, N. Stavru și R. Cocoi (toți din Constanța) — la linie ;

Chimia Suceava—Universitatea Craiova : C. Petrea — la centru, M. Cîțu și S. Ene (toți din București) — la linie ;

Chimia Rm. Vîlcea—Farul : Gh. Limona — la centru, A. Münich și I. Dancu (toți din București) la linie ;

Metalul Hunedoara—Crișul : V. Pădureanu — la centru, D. Ghețu și Gh. Motorga (toți din București) — la linie ;

C.S.M. Reșița—F.C. Argeș : M. Petriceanu — la centru, E. Martin și Al. Vădurescu (toți din București) — la linie ;

Minerul Baia Mare—„U" Cluj : C. Nițescu — la centru, D. Munteanu și A. Tudor (toți din Sibiu) — la linie ;

Steagul roșu Brașov—Petrolul : V. Dumitrescu — la centru, V. Toma și D. Isăcescu (toți din București) — la linie ;

Oțelul Galați—Progresul : (se joacă marți, 4 martie) N. Mogoroșe (Craiova) — la centru, V. Buimistriuc și C. Alexandru (din Iași) — la linie ;

Metalul București—Dinamo Bacău : N. Cursaru (Ploiești) la centru, M. Popa (Brăila) și P. Căpățînă (Buzău) — la linie.

În deschidere : Știința Bacău (divizia C, fruntașa seriei a III-a) — Dinamo Bacău (tineret) 1—1 (0—0).

ILIE IANCU
coresp. principal

METALUL TR. SEVERIN — JIUL PETROȘENI 0—1 (0—1)

Ambele echipe și-au încheiat pregătirile în vederea returului cu un joc frumos, în ciuda terenului impracticabil. Unicul gol a fost marcat de Libardi, care a transformat un 11 m.

GH. MANAFU
coresp.

PROGRESUL TIMIȘOARA — POLITEHNICA IAȘI 0—2 (0—2)

Joc aplaudat în prima repriză, cînd studenții ieșeni au marcat cele două goluri. Autorii golurilor : Lupulescu (min. 22) dintr-un șut din afara careului și Deleanu (min. 25) — care a driblat întreaga apărare, inclusiv portarul.

G. CREȚU
coresp.

POLITEHNICA GALAȚI — PROGRESUL BRĂILA 0—0

Jucătorii au dovedit o bună pregătire fizică și tactică, dar din cauza terenului foarte greu au ratat numeroase ocazii. În min. 85, jucătorul Avramescu (Progresul) a fost eliminat pentru injurii aduse arbitrului Gr. Bîrsan.

T. SIRIOPOL
coresp.

DINAMO BUCUREȘTI (tineret) — METALUL TÎRGOVIȘTE 2—2 (2—1)

Sîmbătă, terenul de zgură din parcul sportiv Dinamo a găzduit amicalul dintre formațiile Dinamo (tineret) și Metalul Tîrgoviște (divizia C). După un joc interesant, partida s-a încheiat cu un rezultat de egalitate : 2—2. În prima repriză, au marcat Doru Popescu și Cotigă pentru Dinamo, Turcu pentru Metalul, După pauză, tîrgoviștenii au reușit să egaleze prin Tiron.

A. PĂPĂDIE și F. SANDU
coresp.

ALBAȘTRII, GALBENII ȘI VIOLEȚII

În continuarea pregătirilor și în scopul omogenizării formației pentru noul sezon oficial, fotbaliștii de la Progresul, conduși de antrenorii Cornel Drăgușin și Florin Știrbei, au făcut sîmbătă după-amiază, pe terenul cu zgură din str. dr. Staicovici, un joc la două porți.

Pentru a avea o imagine cît mai clară asupra tuturor candidaților la titularizare, antrenorii au alcătuit trei garnituri : *albaștrii :* Manta-V. Popescu, Măndoiu, Grama, Marinescu, Neacșu, Șoangher, Țarălungă, Matei, Oaidă, Decu ; *violeții :* Florea-Motoc, Georgescu, Peteanu, Adrian Constantinescu, Denu, Alecu, Radu Ionescu, Mocanu, Goia, Mărculescu ; *galbenii :* Tudorache-Gorgorin, Poteanu, Toader, Mărgărit, Iordache, Petrescu, Potop, Rontea, Dascălu, Filipescu.

Mîndru, Mateianu și Beldeanu nu au jucat fiind accidentați.

Albaștrii au cîștigat cu 1—0 la violeți și 2—0 la galbeni. Au înscris Oaidă și Decu (2). Violeți-Galbeni 0—0. S-au disputat trei reprize a 45 de minute, adică, fiecare echipă a jucat un meci întreg. Albaștrii au susținut cele 90 de minute fără pauză.

În ciuda terenului foarte greu, desfundat, antrenamentul a fost reușit, majoritatea jucătorilor dovedind că au izbutit să facă — în pregătirile de pînă acum — importante acumulări fizice.

Prima întîlnire oficială a Progresului va avea loc marți, la Galați, cu formația locală Oțelul, în cadrul „Cupei României".

CHIMIA FĂGĂRAȘ — C.S.M. SIBIU 2—1 (0—1)

Revanșa meciului disputat cu o săptămînă în urmă la Sibiu (și terminat cu scorul de 1—1) a revenit chimiștilor din Făgăraș, care au învins grație jocului mai bun din repriza secundă. Au înscris *Chiran* (min. 45) pentru C.S.M., respectiv *Suciu* (min. 47 și 70). În general, partida a fost animată, cu numeroase faze de poartă. Gazdele au ratat mult, Suciu și Feher fiind și autorii unor „bare", în min. 9 și 55.

V. LAZĂR
coresp.

ELECTROPUTERE CRAIOVA — C.F.R. TIMIȘOARA 1—2 (0—1)

Meci viu disputat, cu o ușoară notă de superioritate de partea oaspeților, mai bine pregătiți din punct de vedere fizic. Cele trei goluri ale partidei au fost marcate de *Panici* (din 11 m) și *Seceleanu* pentru ceferiști, respectiv *Stanciu* din lovitură liberă de la 20 m.

ȘT. GURGUI
coresp. principal

Dinamo București a susținut 5 meciuri în Cipru

Sîmbătă după-amiază a revenit în Capitală echipa de fotbal Dinamo București, care a întreprins un turneu în insula Cipru. Prezenți la aeroportul Băneasa, la sosirea fotbaliștilor bucureșteni, ne-am întreținut cîteva minute cu antrenorul Bazil Marian, care ne-a declarat, printre altele :

„Turneul a cerut un volum mare de efort (5 jocuri în 6 zile : 7—1 cu Apoel, 9—1 cu Asil, 2—1 cu echipa reprezentativă a Ciprului, 11—3 cu Alchi și 4—2 cu o selecționată a comunității turce), dar a fost deosebit de util pregătirii noastre tehnico-tactice.

Dintre adversarii întîlniți, doar cele două selecționate ne-au ridicat probleme, întrucît la pauză au schimbat cîte 11 jucători, apărînd în repriza a doua în alcătuiri noi !

Meciurile noastre nu au adus prea mulți spectatori în tribune, deoarece am jucat la concurență cu... „Carnavalul portocalelor" ce a avut loc la Limasol. În timpul liber, am vizitat cîteva puncte turistice, printre care Famagusta și Cetatea Salamis".

— V-ați decis asupra „11"-lui pe care-l veți alinia la primele meciuri oficiale ?

— Jocurile susținute în Cipru mi-au permis să mă fixez, cu patru „paranteze", asupra echipei : Coman (Dațcu), Pîrvu (Crăciunescu), Boc, Dinu, Ștefan, Sălceanu, Stoenescu, Pîrcălab, Frățilă (Naghi), Dumitrache, Lucescu (Haidu).

D. V. G.

Taciturnul Oaidă despre :

Bucuria de a juca...

Desen de AL. CLENCIU

L-am întîlnit întîmplător, în holul Facultății de Drept, unde urma să-și susțină examenul de „civil"... L-am invitat la o cafea, să mai stăm de vorbă, să mai aflu niște noutăți de ultimă oră din tabăra elevilor lui Drăgușin.

M-a privit amuzat și, poate, ușor ironic. O privire care parcă spunea : „Ce ți-e și cu meseria asta... Nu trebuie să scapi nici o ocazie, din fiecare întîlnire trebuie să iasă măcar un... interviu !"

— Nu, nu e vorba de nici un interviu — l-am liniștit. Vreau numai să-mi povestești ceva, orice, poate lucrul care ți se pare cel mai greu de povestit. Ba nu. Aș vrea să te întreb totuși ceva, cu credința că n-am să fiu răutăcios, nepoliticos : spune-mi cum se explică că la vîrsta pe care o ai, joci încă cu atîta vitalitate, consumînd energie cît un... junior ?

Pe moment, nu mi-a dat nici un răspuns, încărcînd parcă tăcerea de greutate, creînd brusc o atmosferă încordată. Poate că fusesem nedrept să-i pun o asemenea întrebare...

— Te referi la cei 36 de ani ai mei, nu ? La vîrsta biologică, la numărul primăverilor ? Da, poate ai dreptate. Dar uiți un element important : vîrsta interioară, vîrsta sufletului. La asta, eu sînt încă pe băncile... liceului. Asta înseamnă pasiune, entuziasm, dăruire...

— Sigur. Te înțeleg — l-am întrerupt. Sînt convins că vîrsta asta, a sufletului, cum îți place s-o numești, joacă un mare rol în viață. De exemplu, Goethe spunea că „geniul e o pubertate repetată..." *Afirmația este valabilă, desigur, și în fotbal. Aici ai nevoie, în plus, de mușchi, de suflu... Dacă nu le mai ai, nu-ți rămîne altceva decît să-ți agăți ghetele în cui. Ce părere ai despre asta ?*

— Poate că nu te înșeli, dar cred că aici, ca și oriunde, trebuie să domnească un adevăr : adevărul celui mai bun. Atîta timp cît randamentul unui jucător „bătrîn" — da, da, folosesc cuvîntul ăsta de care te ferești atît ! — este superior celuia dat de unul mai tînăr, antrenorul nu trebuie să aibă nici un dubiu în alegere. Pot să-ți dau nenumărate exemple : Suarez, Matthews, Di Stefano, Puskas, Petschowschi, Vava, Constantin etc, etc.

— Nu cumva dumneata îți aperi cauza ?

— Luați-o cum vreți... Numai că vorbeam de un adevăr. Și adevărul nu poate fi nici al meu, nici al tău, nici al nimănui...

Răspunsul era tranșant poate inatacabil. Ba mai mult, invita la o schimbare a temei :

— Era vorba de ceva inedit, de ceva palpitant... De vreo amintire... Spune-mi de ce eveniment îți amintești cu cea mai mare plăcere din întreaga activitate sportivă ?

— Ehei, iar amintiri ?! Îți neapărat să-mi aduci aminte de vîrstă ! Momentul cel mai plăcut ? Ai să zîmbești : cea mai emoționantă amintire nu o datorez unui meci în națională și nici unui turneu în străinătate, ci... barajului de la Timișoara ! Știi povestea : pierdusem favoriți, dar pierzînd primul meci nu mai aveam aproape nici o șansă. În ultimul meci, însă, după victoria asupra brașovenilor, la centrul terenului, Neacșu s-a repezit să mă îmbrățișeze. Parcă-l aud și acum : „Nae, ce e cu tine, plîngi ?" *E o rușine să recunosc că plîngeam pe teren la 35 de ani ? Iată, poate că ai o dovadă a vîrstei sufletului...*

— Așadar...

— Așadar, joc în continuare. Și ăsta-i lucrul cel mai important ! Pînă cînd, nu știu...

Aici discuția s-a frînt. Nedoios, nu fusese un interviu clasic. Fusese, însă, o prelegere despre bucuria de a juca... Și asta e puțin ?

Ovidiu IOANIȚOAIA

ZI DE REPAUS PENTRU ECHIPA ROMÂNIEI LA C.M. DE HOCHEI

● TITINEL TEODORESCU COMENTEAZĂ MECIUL DE SÎMBĂTĂ

LJUBLJANA
Valeriu Chiose

Hocheiștii noștri au fost liberi duminică. Binevenită această zi, pentru a-și mai odihni oasele mult încercate, pentru a-și vindeca, pe cît se poate, rănile. Primele două jocuri din turneul grupei B nu ne-au surîs. Pe lista accidentaților, viguros transmisă de biroul de presă la rubrica „Buletin medical", figurează pînă acum numai jucători români. Să recapitulăm :

FLORESCU — fractură a moleolei peroniene stîngi (el a venit sîmbătă în cîrje la sală, purtîndu-și cisma de ghips și aflîndu-se în atenția camerelor de luat vederi) ;

VARGA — contuzie la orbita stîngă (din fericire ochiul nu a avut de suferit) ;

IONIȚĂ — arcadă deschisă (i s-au aplicat copci) ;

BAȘA — contuzie lombară (acuză dureri în coloana vertebrală) ;

CALAMAR — hematom supra-rotulian la piciorul drept.

HUȚANU — contuzia brațului drept (i s-a aplicat în permanență chelen).

Deocamdată atît !... Doctorul *Virgil Ignat* n-a venit, după cum se vede, în promenadă la Ljubljana.

★

Am rămas datori cu amănunte despre partida România-R.F. a Germaniei, desfășurată sîmbătă și încheiată seara tîrziu. Le oferim acum, prin intermediul punctului de vedere al inginerului TITINEL TEODORESCU, comentatorul de hochei al ziarului nostru, care se află aici.

PROGRAMUL DE LUNI
R. F. a GERMANIEI — NORVEGIA
R. D. GERMANĂ — ROMÂNIA
POLONIA — ITALIA
IUGOSLAVIA—AUSTRIA

„Echipa României a luptat cu multă energie în acest meci și pînă la accidentarea nefericită a lui Varga a reușit să fie egală puternicei formații a R.F.G. Dacă măcar jumătate din ocaziile avute în primele minute ar fi fost fructificate (Biro, I. Szabo, G. Szabo, Bașa, Biro, I. Szabo), turnura meciului ar fi fost cu totul alta. Dar au marcat jucătorii germani și de la 0—2 în minutul 13, formația României s-a aflat în situația ingrată de a recupera un handicap. Ceea ce de altfel a și reușit, I. Szabo și Pană readucînd egalitatea către finele reprizei.

Golul al treilea s-a datorat unei scăpări a lui Dumitraș (pînă atunci admirabil), care nu și-a dat seama că pucul se află sub el și ridicîndu-se l-a împins în poartă. În mod cu totul inexplicabil, arbitrul Dämmerich (R.D.G.), care se afla aproape de fază, n-a oprit jocul, deși ar fi fost obligat să o facă, devreme ce pucul era blocat. Patru minute mai tîrziu, arbitrul elvețian Ehrensperger semnalizează o poziție de ofsaid, echipa noastră se oprește (eterna greșeală), jucătorii vest-germani marchează și arbitrul Dämmerich acordă gol. Astfel s-a ajuns la 4—2.

În a doua jumătate a reprizei secunde și în toată repriza a treia, formația română marchează o totală cădere fizică și morală".

★

Luni, din nou o zi grea pentru echipa noastră : meciul cu formația R.D. Germane, aflată într-o formă extraordinară. N-are, deci, rost să ne facem nici un fel de speranțe.

Duminică seara, un meci socotit inițial o simplă formalitate a fost pe punctul de a furniza o altă mare surpriză: învingătoarea echipei R.F.G., Iugoslavia, a trebuit să se întrebuințeze la maximum pentru a întrece Italia cu 2—1 (0—0, 2—0, 0—1). Polonia a învins Austria cu 9—1 (2—0, 3—0, 4—1).

JAPONIA ȘI ELVEȚIA VOR JUCA LA BUCUREȘTI ÎN GRUPA B

Duminică seara, în meciul vedetă, Japonia a învins Elveția cu 5—2, trecînd astfel pe primul loc. Ambele formații vor promova în grupa B.

Clasamentul grupei C : 1. Japonia 8 p. 2. Elveția 8 p. 3. Ungaria 6 p, 4. Olanda 4 p, 5. Bulgaria 4 p, 6. Danemarca 0 p.

BIATLONIȘTII SOVIETICI AU DOMINAT ȘI ȘTAFETA SENIORILOR

● Țeposu și Bărbășescu — 9 ture penalizare ● Ștafeta României pe locul 9...

ZAKOPANE
Paul Jovan

Ca și în cursele anterioare ale campionatelor mondiale de biatlon, sportivii sovietici au dominat categoric ștafeta de seniori 4 x 7,5 km. Ei s-au impus cu ușurință, atît la fond, cît și la tragere, demonstrînd o evidentă superioritate.

Pentru celelalte locuri fruntașe s-a dat o luptă acerbă, la care, spre surprinderea generală, a participat, la un moment dat, și ștafeta Japoniei. După primele două schimburi, biatliniștii japonezi se aflau pe locul secund, la mai puțin de un minut diferență de echipa Uniunii Sovietice. În schimbul al treilea, însă, Isaac Ohno a fost penalizat cu parcurgerea a șase ture, echipa sa ieșind practic din cursa pentru medalii. Norvegienii, în schimb, aflați și ei printre fruntași, au urcat pe locul secund, pe care nu l-au mai cedat. O surpriză au furnizat-o sportivii cehoslovaci (notați cu performanțe mediocre în concursurile din acest sezon), care au obținut un meritoriu loc patru, depășind ștafeta R. D. Germane.

Ștafeta României, cu speranțe îndreptățite (ținînd seama de rezultatele realizate în concursurile internaționale din acest sezon) la un loc fruntaș, s-a clasat de-abia pe locul nouă... Eșecul se datorează primului schimb, Țeposu, care la tragerea în poziția culcat, nu a spart nici un balon (!!!), iar la poziția în picioare a mai fost penalizat cu încă o tură. Un total de șase ture, care au însemnat aproximativ un handicap de opt minute. În plus, Bărbășescu, la rîndul său, a avut de parcurs trei ture penalizare. Cu toate acestea, el a reușit să urce pe locul 12. Carabela și Vilmoș, schimburile trei și patru, au parcurs traseul în timpi excelenți, au lovit în plin toate baloanele, dar handicapul era mult prea mare. Eforturile lor au fost evidente, dar nu au avut drept rezultat decît cîștigarea a cîtorva locuri în clasamentul general.

Clasamentul ștafetei 4 x 7,5 km : 1. U.R.S.S. (Tihonov, Mamatov, Gundarcev, Safian) 1h57 : 55,1 (nici o tură penalizare !) — campioană mondială ; 2. Norvegia 2h03 : 58,6 (2 ture); 3. Finlanda 2h05:04,0 (3 ture); 4. Cehoslovacia 2h06:37,8 (2 ture) ; 5. R. D. Germană 2h06:49,0 (3 ture) ; 6. Polonia 2h10:28,1 (5 ture) ; 7. Japonia 2h11 : 12,2 (9 ture) ; 8. Franța 2h11 : 34,5 (7 ture) ; 9. România 2h14 : 28,3 (9 ture) ; 10. Suedia 2h14 : 55,2 (8 ture) ; 11. R. F. a Germaniei 2h15 : 10,2 (10 ture) ; 12. Italia 2h16:38,6; 13. S.U.A. 2h17 : 41,2 ; 14. Elveția 2h33 : 56,2 (17 ture).

★

Referitor la ridicarea dreptului de participare a ștafetei de tineret a țării noastre la proba programată sîmbătă în cadrul campionatelor mondiale, precizăm că acest lucru a fost făcut ca urmare a depășirii limitei de vîrstă de către Dumitru Soiu. Din același motiv, a fost anulată și performanța lui Soiu obținută în cursa individuală (locul 3), iar Al. Szabo, trecut și el de 21 de ani, nu a putut întregi ștafeta descompletată. Această neplăcută situație se datorează interpretării greșite de către antrenorii noștri a prevederilor regulamentare referitoare la vîrstă : ei au înțeles „21 de ani inclusiv", în vreme ce regulamentul prevede „pînă în 21 de ani". Greșit a fost însă și faptul că organizatorii nu au făcut validarea celor înscriși înaintea începerii campionatelor mondiale. În orice caz, nu a fost vorba de o încercare de inducere în eroare, dovadă fiind faptul că în fișele trimise de F.R.S.B., ca și în fișele de concurs, s-a indicat vîrsta reală a lui Soiu și Szabo.

DE LA TRIMIȘII NOȘTRI SPECIALI

Actualitatea internațională

Doi dintre performerii concursului internațional de patinaj viteză de la Inzell, încheiat ieri : japonezul Keichi Suzuki (record mondial egalat pe 500 m — 39,2) și norvegianul Ivar Eriksen (record mondial pe 1 000 m — 1:19,5). În același concurs, Kees Verkerk a coborît la 7:13,2 recordul lumii pe 5 000 m

Telefoto : A.P.-AGERPRES

Astăzi, la Mar del Plata (Argentina)

ÎNCEP CAMPIONATELE MONDIALE DE LUPTE GRECO-ROMANE

● Și-au anunțat participarea sportivi din 23 de țări ● Prima competiție la 10 categorii de greutate ● Țara noastră reprezentată de un lot valoros

La Mar del Plata (Argentina) a avut loc duminică festivitatea de deschidere a campionatelor mondiale de lupte greco-romane și libere. Competiția reunește sportivi din 23 de țări, printre care și România. Întrecerile propriu zise vor începe astăzi, la ora 10 (15 ora României), în sala Cazinoului municipal ,cu meciuri de lupte greco-romane.

Așa după cum s-a stabilit la ultimul Congres al Federației internaționale de lupte, care a avut loc anul trecut la Ciudad de Mexico cu prilejul Jocurilor Olimpice, întrecerile se vor disputa la 10 categorii de greutate : *48, 52, 57, 62, 68, 74, 82, 90, 100* și *peste 100 kg.*

Țara noastră va fi reprezentată la mondialele de lupte greco-romane de un lot valoros, în fruntea căruia se află campionul mondial *ION BACIU* (cat. 57 kg). Din lot mai fac parte *CORNEL TURTUREA* (cat. 52 kg) *și SIMION POPESCU* (cat. 68 kg), clasați pe locul II la ultima ediție a campionatelor mondiale, *NICOLAE MARTINESCU* (cat. 100 kg), medaliat cu argint la C.M. din 1967 și debutanții *GHEORGHE BERCEANU* (cat. 48 kg) și *NICOLAE NEGUȚ* cat. 90 kg). Berceanu și Neguț sînt, într-adevăr, debutanți la o astfel de competiție, dar ei au fost prezenți la alte confruntări de amploare, comportîndu-se promițător.

Corespondență specială din Sofia

Schiorii bulgari în preajma Balcaniadei

Pentru schiorii bulgari evenimentul cel mai de seamă al sezonului îl constituie Balcaniada de la Poiana Brașov. Nu se poate spune că ei (în special fondiștii) nu au participat la numeroase concursuri, dar, din păcate, rezultatele lor, cu excepția victoriei repurtate de Petar Pankov în cursa de 15 km de la Krajnska Gora (Iugoslavia), nu s-au ridicat la înălțimea așteptărilor.

Zilele trecute, la campionatele naționale de schi ale Bulgariei, ne-am putut forma o părere despre valoarea celor care vor reprezenta țara noastră în Balcaniadă.

În probele de fond (atît la seniori cît și la juniori) s-a făcut un important salt calitativ. Petar Pankov, bun tehnician, dotat cu o excelentă pregătire fizică, foarte dîrz, este campionul național al Bulgariei pe 30 și 50 km. În cursa de 15 km titlul i-a revenit lui Stoian Anghelov, care are aceleași însușiri ca și Pankov. Foarte apropiați ca valoare mai sînt Dobrin Galabov, Ștefan Mitkov și Nikola Vataski.

În comparație cu renumiții schiori din centrul Europei, „alpinii" bulgari, mai ales coborîtorii, au la activ foarte puțini kilometri pe zăpadă. Iată de ce și valoarea lor este mult scăzută față de nivelul internațional mediu. În schimb, nutrim speranțe la slalom, prin Petar Anghelov, Resmi Resmiev, Pavel Salamanov și Aleksander Nedialkov, care, împreună cu antrenorul lor, Leonid Vringov, s-au pregătit în Iugoslavia, Austria, Italia și Elveția, obținînd rezultate meritorii. Slalomistul nr. 1 al Bulgariei este Petar Anghelov, care întrunește calități remarcabile : experiență, curaj și viteză. S-ar putea spune că are chiar prea mare curaj, deoarece de multe ori a abandonat datorită căzăturilor. Dar, atunci cînd Anghelov termină cursa cu siguranță, timpul realizat de el este excelent. La slalom uriaș cel mai valoros schior este Pavel Salamanov — mai prudent ca Anghelov, foarte bun tehnician, cu o iscusință deosebită în parcurgerea porților pe drumul cel mai scurt. În fine, tinerii studenți Resmi Resmiev și Alexander Nedialkov sînt marile speranțe ale Bulgariei în schiul alpin. Dar și lor, ca și altor schiori mai vîrstnici, le lipsește experiența. La juniori se afirmă Ivan Penev, pe care antrenorii îl denumesc „un talent de 14 karate", și Sașko Diev, un concurent deosebit de ambițios.

Emil ANTONOV
redactor la „Narodeн sport"-Sofia

fotbal pe glob

MILAN A EGALAT ÎN MIN. 85 ÎN DERBY-UL CU INTER

Din nou șase scoruri egale în campionatul italian și numai 10 goluri în total. Derbyul etapei, Internazionale — Milan, a avut loc pe „San Siro", în fața a 90 000 de spectatori. Inter a deschis scorul în min. 52 prin **Corso**, iar cu 5 minute înainte de final Milan a egalat prin **Prati**. Astfel, meciul s-a încheiat la egalitate : 1—1. Lanerossi nu a putut învinge pe Cagliari (scor 1—1). Lanerossi a marcat primul gol prin **Rei**, iar **Riva** a înscris punctul egalizator. Astfel, Cagliari se menține în fruntea clasamentului cu un punct avans față de Milan și Fiorentina. Celelalte rezultate ale etapei și autorii golurilor : **Atalanta — Pisa 1—1 (Clerici**, respectiv **Cosma), Juventus — Varese 2—0 (Benetti** și **Anastasi), Sampdoria — Roma 0—0, Verona — Palermo 2—0 (Bui 2), Bologna — Fiorentina 0—0, Napoli — Torino 0—0.**

Poziția echipelor fruntașe :

1. Cagliari	20	11	8	1	31—11	30
2. Milan	20	10	9	1	21— 7	29
3. Fiorentina	20	10	9	1	20—12	29

Cesare TRENTINI

CAMPIONATE, COMPETIȚII

R. D. GERMANĂ (etapa a XVI-a) : Rotweiss Erfurt — Carl Zeiss Jena 2—1, Stahl Riesa — F. C. Union Berlin 1—0, Dynamo Berlin — F. C. Magdeburg 0—1, F. C. Karl Marx-Stadt — Chemie Halle 3—1, Chemie Leipzig — Wismut Aue 0—0, Hansa Rostock — Lokomotive Leipzig 5—0, Sachsenring Zwickau — Vorwärts Berlin 1—0.

Poziția echipelor fruntașe :

1. F.C. Hansa Rostock	15	8	6	1	35—18	22
2. F.C. Magdeburg	16	8	4	4	31—29	20
3. F.C. Karl Marx-Stadt	16	9	1	6	26—21	19
4. Vorwärts Berlin	15	9	1	5	27—17	19

R. F. a GERMANIEI (etapa a XXIV-a) : München 1860 — Kickers Offenbach 2—0, Schalke 04 — F. C. Köln 3—1, Eintracht Frankfurt — Werder Bremen 2—1, M.S.V. Duisburg — Bayern München 0—0, F. C. Kaiserslautern — Borussia Mönchengladbach 2—0, Eintracht Braunschweig — VfB Stuttgart 1—2, Alemannia Aachen — Hanover 96 2—0.

Poziția echipelor fruntașe :

1. Bayern München	24	12	8	4	42—21	32
2. Stuttgart	24	11	7	6	43—33	29
3. München 1860	24	13	3	8	35—36	29
4. Eintr. Braunschweig	22	10	7	5	32—22	27

ANGLIA (etapa a XXXI-a) : Burnley — Nottingham Forest 3—1, Leeds United — Southampton 3—2, Sheffield Wednesday — Arsenal 0—5, Sunderland — Stoke City 4—1, West Ham United — Newcastle United 3—1, Wolverhampton Wanderers — Ipswich Town 1—1. În clasament conduce Leeds United cu 52 p (golaveraj 54—23), urmată de Liverpool cu 46 p (un joc mai puțin, golaveraj 50—12), Everton 42 p (63—26), Arsenal 42 p (43—18).

● Sîmbătă s-au desfășurat trei meciuri din sferturile de finală ale „Cupei Angliei". West Bromwich Albion a dispus cu 2—1 de Chelsea, Manchester City a eliminat pe Tottenham cu 1—0, iar Everton pe Manchester United cu 1—0. În meci restant din optimi, Leicester City și F. C. Liverpool au terminat la scor alb (0—0).

PE SCURT

Directorul tehnic al loturilor franceze, Louis Dugauguez, a demisionat din funcția sa cu aproape o săptămînă înaintea meciului pe care echipa Franței urmează să-l susțină la Londra cu selecționata Angliei. Într-un comunicat al Federației francheze se precizează că în urma acestei demisii Consiliul federal își va asuma sarcinile formării echipei. Comunicatul nu precizează motivele ce au determinat demisia lui Dugauguez.

★

Selecționata de fotbal a Mexicului va pleca la 1 aprilie în Europa în vederea unui lung turneu care cuprinde 6 partide în Portugalia, Luxemburg, Belgia, Suedia, Danemarca și Norvegia.

★

La 6 aprilie se va inaugura la Porto Alegre (Brazilia) un stadion cu o capacitate de 120 000 de locuri. Cu acest prilej, se va disputa și un meci amical între selecționata Braziliei și reprezentativa Perului.

Prima etapă a returului campionatului austriac a programat derbyul dintre Wiener Sportklub și Austria. Iată-l pe internaționalul Hoff înscriind al doilea gol pentru Wiener Sportklub

I. Rusnac - pe locul 7 în crosul de la Sofia

SOFIA, 2 (prin telefon). Pe aleile Parcului Libertății s-a disputat Crosul armatelor din țările socialiste, la care au participat concurenți din 7 țări. Traseul lung de 7 830 m a supus pe atleți unor eforturi deosebite, datorită porțiunilor devenite noroioase în urma ploii. Bine pregătiți, fondiștii sovietici s-au impus atît la individual, cît și pe echipe. Dintre alergătorii români, cel mai bine s-a comportat Ion Rusnac, clasat pe locul 7. **Rezultate la individual : 1—2. A.** Makarov și N. Dutov 26:37,2, 3. S. Baidiuk 26:42,2, 4. V. Dudin 26:46,6 (toți din formația U.R.S.S.), 5. M. Țonev (Akademik) 26:48,0, 6. V. Balșonek (Cehoslovacia) 27:03,0, 7. I. Rusnac 27:07,0, ...22. St. Marcu 28:28,0, ...29. T. Vlad 29:59,0, 30. I. Almășan 30:28,0 (acesta a acuzat o criză de ficat, sosind pe ultimul loc). **Pe echipe :** U.R.S.S. 6 p, Ungaria 36 p, Cehoslovacia 38 p, R.D. Germană 42 p, Akademik 47 p, Polonia 48 p, Bulgaria 52 p, România 58 p.

Toma HRISTOV

Maria Alexandru și Eleonora Mihalca învinse în finala de la Brighton

LONDRA, 2 (Agerpres). — La Brighton au luat sfîrșit campionatele internaționale de tenis de masă ale Angliei. În finala probei de dublu feminin, perechea sovietică Zoia Rudnova — Svetlana Grinberg a întrecut cu 3—0 (21—17, 21—15, 21—11) cuplul român Maria Alexandru — Eleonora Mihalca. În semifinale, Mihalca și Alexandru cîștigaseră cu 3—2 la perechea engleză Matthews — Wright.

Iată și rezultatele celorlalte finale : Rudnova — Grinberg 3—0 ; Gomoșkov (URSS) — Șurbek (Iugoslavia) 3—0 ; Gomoșkov, Amelin (URSS) — Alser, Johansson (Suedia) 3—1 ; Eberhardt și Diana Scholer (R.F.G.) — Amelin, Grinberg (U.R.S.S.) 3—0.

KAREN MUIR — 5:20,2 pe 440 y mixt

JOHANNESBURG, 2 (Agerpres). — Cu prilejul unui concurs de natație, desfășurat la Capetown, înotătoarea sud-africană Karen Muir a stabilit un nou record mondial în proba de 440 yarzi mixt cu timpul de 5 : 20,2. Vechiul record care-i aparținea era de 5 : 21,5.

În ultima zi, la Colorado Springs

AL PATRULEA TITLU MONDIAL PENTRU TOWLER-FORD

COLORADO SPRINGS, 2 (Agerpres). — Campionatele mondiale de patinaj artistic s-au încheiat cu proba de dansuri pe gheață, cîștigată, așa cum era de așteptat, de cuplul englez Diane Towler-Bernard Ford. Patinatorii britanici au cucerit pentru a patra oară consecutiv titlul suprem, demonstrînd o coeziune perfectă, într-o evoluție bine ritmată și armonioasă, terminată pe melodia dansului grec „Sirtaki".

Iată clasamentul final al probei de dansuri : 1. Diane Towler-Bernard Ford (Anglia) 259,8 puncte ; 2. Ludmila Pahomova-Aleksandr Gorșkov (U.R.S.S.) 252 puncte ; 3. Judy Shwomeyer-James Slatky (S.U.A.) 250,7 puncte ; 4. Janet Sawbridge-John Lane (Anglia) 246,9 puncte ; 5. Angelika și Erich Buck (R.F.G.) 244,6 puncte ; 6. Annerose Baier-Eberhard Ruger (R.D.G.) 234,5 puncte.

PREGĂTIRILE HANDBALIȘTILOR FRANCEZI

Federația franceză de handbal a alcătuit lotul echipei masculine care va participa între 5 și 9 martie la turneul internațional programat în orașele Caen, Evreux, Paris și Orleans. După cum se știe, la acest turneu vor participa echipele României, R.F. a Germaniei, Cehoslovaciei și Spaniei. Din echipă fac parte, printre alții, Ferignac, Selenet, Richard, Terrier, Gallant, Orsini, Nita, Etcheverry și Germain.

„Tournoi de France 1969" — punctul de atracție al sezonului handbalistic

A fost definitivat lotul echipei române

Una dintre cele mai interesante reuniuni handbalistice de la finele acestui sezon va fi, fără îndoială, „Tournoi de France — 1969", pe care gazdele viitorului campionat mondial și l-au imaginat ca o repetiție generală a marilor întreceri din 1970.

La această ediție vor fi prezente 5 reprezentative ce se vor întîlni între 5 și 9 martie în mai multe orașe ale Franței. Punctele de atracție ale turneului vor fi oferite de echipa Cehoslovaciei, actuala campioană mondială, selecționata României, fostă deținătoare a titlului suprem, și reprezentativa R.F. a Germaniei, formație care în ultimele 14 luni nu a cunoscut înfrîngerea !

ÎN TABĂRA ROMÂNĂ

Imediat după încheierea ultimului turneu al campionatului național de la Cluj, jucătorii români susceptibili de selecționare au intrat în pregătire comună. Vorbindu-ne despre pregătiri, antrenorul N. Nedef ne-a declarat, printre altele, că în ultimele zile s-a lucrat intens pentru căutarea celor mai bune formule de echipă, în care să se îmbine cît mai bine experiența unor titulari mai vechi cu elanul și dorința de afirmare a celor proaspăt promovați. *„Desigur, rezultatele pe care le vom obține nu ne vor fi indiferente ; băieții sînt dornici să întrerupă șirul victoriilor formației vest-germane. Dar ne mai interesează să jucăm un handbal modern, să cîștigăm simpatia viitoarelor gazde ale C.M. și acest amănunt (la prima vedere) nu trebuie cîtuși de puțin neglijat.*

O NOUĂ INDISPONIBILITATE — CRISTIAN GAȚU

După G. Chicid, Al. Dincă și Gh. Licu, care nu vor face deplasarea din diferite motive (boală, traumatisme), echipa preconizată de cei trei antrenori (după îndelungate deliberări) mai anunță o indisponibilitate : *Cristian Gațu este suferind și nu va putea juca în turneu.*

În aceste condiții, lotul care ne va reprezenta la „Tournoi de France — 1969" are următoarea alcătuire :

Cornel PENU 23 ani — 1,80 m — 70 kg (41 ori internațional) și **Ștefan ORBAN** 19 — 1,86 m — 79 kg (5) — portari, **Cornel OȚELEA** 29 — 1,79 m — 85 kg (69), **Gheorghe GRUIA** 29 — 1,94 m — 89 kg (57), **Titus MOLDOVAN** 24 — 1,70 m — 71 kg (18), **Valentin SAMUNGI** 27 1,82 m — 76 kg (42), **Mihai MARINESCU** 25 — 1,77 m — 72 kg (22), **Ion POPESCU** 27 — 1,80 m — 75 kg (25), **Gheorghe GORAN** 25 — 1,79 m — 73 kg (56), **Roland GUNEȘ** 25 — 1,97 m — 96 kg (30), **Cezar NICA** 28 — 1,85 m — 86 kg (57), **Traian DUMITRU** 21 — 1,94 m — 95 kg (debutant), **Radu GHEORGHEVICI** 22 — 1,74 m — 77 kg (debutant) și **Peter PAPP** 23 — 1,86 m — 80 kg (9).

— a. v. —

8000 de schiori LA STARTUL CURSEI „VASA"

STOCKHOLM, 2. — Tradiționala cursă de mare fond pe schiuri „Vasa", disputată în Suedia, între orașele Saelen și Mora, a reunit peste 8 000 de concurenți. Pentru a șaptea oară, învingător a ieșit Janne Stefansson, cronometrat în 4h50 : 07 pe 85 km. Al doilea, la 15 sec., Bertil Johansson.

telex

Cel de-al 12-lea tur ciclist al Sardiniei s-a încheiat cu victoria italianului Claudio Michelotto, secundat de compatriotul său G. Polidori la 31 sec. Dintre concurenții străini primul s-a clasat danezul Ole Ritter, cîștigătorul etapei contracronometru, situat pe locul 9.

■

În meci pentru zona asiatică a „Cupei Davis", după primele două partide de simplu, echipa de tenis a Indiei conduce cu 2—0 în fața formației Malaieziei.

■

Marele premiu automobilistic al Africii de sud, disputat pe circuitul de la Kyalami, s-a încheiat cu victoria scoțianului Jackie Stewart (pe Matra Ford) care a acoperit 320 km în 1h 50:39,1 (medie orară 176,992 km). Pe locurile următoare : Graham Hill, Dennis Hulme, Jo Siffert etc.

■

Primul mare turneu de tenis „open", al sezonului european, va avea loc între 14—20 aprilie la Monte Carlo. Și-au anunțat participarea australienii Laver, Newcombe, Stolle, spaniolul Gimeno, olandezul Okker, americanul Ralston și alții.

■

Fostul campion mondial de șah Mihail Tal susține o partidă prin corespondență, avînd ca adversari 300 000 de cititori ai ziarului „Leninskaia Smena" din Alma Ata. Marele maestru transmite mutările prin telegraf. Se crede că această interesantă partidă va dura aproximativ un an.

■

În meci internațional de rugby, la Sofia, echipa Italiei a dispus de cea a Bulgariei cu scorul de 17—0 (12—0).

Tiparul I. P. „Informația", str. Brezoianu nr. 23—25, București

40368

Redacția și administrația: str. Vasile Conta nr. 16, tel. 11.10.05, interurban 72 și 286, Telex sportrom buc. 180.

PROLETARI DIN TOATE ȚĂRILE, UNIȚI-VĂ!

sportul

4 pagini 30 bani

Anul XXV — Nr. 473 (5907) ZIAR AL CONSILIULUI NAȚIONAL PENTRU EDUCAȚIE FIZICĂ ȘI SPORT Marți 4 martie 1969

COMUNICATUL

Comisiei Electorale Centrale cu privire la rezultatul alegerilor de deputați în Marea Adunare Națională a Republicii Socialiste România

Comisia Electorală Centrală, verificînd procesele verbale ale comisiilor electorale de circumscripție și ale comisiilor electorale ale secțiilor de votare cu privire la rezultatul alegerilor de deputați în Marea Adunare Națională din ziua de 2 martie 1969, a constatat următoarele:

În listele de alegători au fost înscriși 13.582.249 cetățeni.

Din numărul total al alegătorilor înscriși în liste s-au prezentat la vot 13.577.143 alegători, adică 99,96 la sută.

Pentru candidații Frontului Unității Socialiste au votat 13.543.499 alegători, reprezentînd 99,75 la sută din numărul total al alegătorilor care au luat parte la vot.

Au votat împotrivă 30.748 alegători, adică 0,23 la sută din numărul total al votanților.

Au fost declarate nule, potrivit legii, 2.896 voturi, reprezentînd 0,02 la sută din numărul total al voturilor exprimate.

La Comisia Electorală Centrală nu s-au depus contestații cu privire la operațiunile comisiilor electorale de circumscripție.

Cucerind două titluri de campioană națională (deși debutul în acest sezon l-a făcut chiar la „naționale"), maestra sportului Ilona Micloș și-a completat bogata colecție de medalii obținute de-a lungul anilor. Mai importantă a fost, însă, lecția dată mai tinerelor ei adversare... Foto: A. NEAGU

ÎNCEPE FOTBALUL!

Înaintea ghioceilor și a unui soare blînd care să vestească mult așteptata primăvară, fotbaliștii — în ciuda prognozei de loc îmbucurătoare a meteorologilor — își încep întrecerea aducînd în inimile suporterilor emoțiile meciurilor cu miză, în cea dintîi decadă a lui martie fiind programate „16"-imile „Cupei României" și prima etapă a returului campionatului republican. Intrăm, cum se spune, din plin în sezonul fotbalistic, după o iarnă grea care a stînjenit, în bună măsură, pregătirile și, în atari condiții (cu toate asigurările antrenorilor), anticipările cu privire la calitatea primelor jocuri sînt cu totul riscante. Abia antrenamentele și partidele ulterioare urmează să aducă echipele într-o formă corespunzătoare. Desigur, situația aceasta e neconvenabilă formațiilor noastre și ar fi fost de dorit ca forma sportivă să intervină cît mai rapid, ținînd seama că pentru fotbalul nostru primăvara lui '69 constituie o perioadă de importante examene competiționale internaționale: meciurile cu Grecia și Elveția din preliminariile Campionatului Mondial, Turneul U.E.F.A. pentru juniori, întîlnirea echipei de tineret cu Italia etc.

Din analiza activității fotbalistice a anului trecut s-au desprins multe învățăminte referitoare la nivelul de desfășurare a jocurilor, la forma echipelor și a jucătorilor. Concluzia la care s-a ajuns (în nenumărate ședințe și consfătuiri ținute în această iarnă) este aceea că în fotbalul nostru mai sînt multe de făcut pentru a se atinge nivelul dorit. S-a remarcat preocuparea multor echipe pentru un joc mai spectaculos, mai tehnic, dar tot atît de adevărat este că multe echipe și mulți jucători au avut mari fluctuații de formă, inconstanta aceasta făcîndu-se remarcată nu numai de la o perioadă de pregătire la alta, ci chiar de la o etapă la alta. În acest sens, colegiul central al antrenorilor a făcut din timp recomandările tehnice cuvenite, atrăgînd atenția că obiectivul principal — îmbunătățirea calității jocului — nu poate fi atins decît în condițiile unei munci temeinice, orientată științific, printr-o participare totală și conștientă la antrenamente a tuturor fotbaliștilor.

Publicul, marele judecător, va avea și el, de mîine, posibilitatea să urmărească evoluția echipelor favorite, să aprecieze pregătirea cu care acestea inaugurează noul sezon oficial. Ceea ce interesează pe spectatori în cel mai înalt grad este însă ca întrecerea, fie de Cupă sau campionat, să fie dusă în limitele sportivității, echipele, jucătorii să-și dispute întîietatea exclusiv pe baza cunoștințelor lor tehnico-tactice.

Iată de ce considerăm că fotbaliștilor le revine o mare răspundere față de ei înșiși, față de clubul din care fac parte, față de publicul spectator. Abaterile de la conduita sportivă (joc brutal, proteste la adresa arbitrilor, simulări etc), pe lîngă că dau un aspect neplăcut partidelor, constituie o frînă serioasă în ridicarea calității fotbalului.

În acest sens este interesant de reținut faptul că federația și-a propus, împreună cu conducerile cluburilor și asociațiilor, ca unul din obiectivele principale — în noul sezon — să-l constituie întărirea muncii de educare a fotbaliștilor, conducerea federației ținînd să adauge, la acest capitol, că va manifesta o exigență sporită față de abaterile de la disciplina sportivă intervenind cu severitate pentru sancționarea celor vinovați. E un pas bun, ce se cere urmat și de alții, cu convingerea că și în acest fel se va putea acționa împotriva relelor fotbalului nostru.

Cristian MANTU

Sentimentul dominant — OPTIMISMUL

Întîlnire matinală cu antrenorul emerit Radu Hutan, în curtea Școlii generale nr. 85 din str. dr. Zlătescu 7 A. Reputatul nostru specialist la caiac-canoe venise să-și dea votul său pentru candidații Frontului Unității Socialiste. Treptat, firesc, discuția alunecă spre sport.

— Ce așteptați de la anul 1969?

— *O confirmare a succeselor de la Olimpiadă obținute de Patzaichin și Covaliov și, totodată, o... reabilitare a lui Vernescu.*

— Cînd se va ivi un asemenea prilej?

— *În august, la Moscova, cu ocazia campionatelor europene. Va fi un eveniment deosebit de interesant și sub alt aspect: „europenele" vor echivala cu primele tatonări pentru viitoarea ediție a campionatelor mondiale din 1970 de la Copenhaga.*

— Cum vedeți perspectivele mai îndepărtate ale caiacului și canoei?

— *La fel de luminoase, de certe. De altfel, la Moscova vor concura și juniorii, așa că ne vom putea face o imagine foarte exactă asupra posibilităților lor. Fiindcă ați amintit de perspective, aș vrea să vă spun că încă din toamnă vom face din nou popas în Deltă pentru a recruta garnitura Olimpiadei din... 1976, adică tineri născuți în anii 1952 și 1953. Intenția clubului Dinamo, din care fac parte, este de a sprijini, concomitent, centrele nautice de la Tulcea, Sulina și Galați, care — după părerea mea — înlesnesc drumul spre performanță al multor tineri.*

— Deci, pentru 1969...

— *Optimism pe toată linia!*

★

Pe antrenorul emerit de scrimă VASILE CHELARU l-am întîlnit ieșind de la secția de vot găzduită de Școala generală nr. 128 din Calea 13 Septembrie 41.

— *Am fost puțin emoționat, ne-a spus el. M-am întîlnit aici, în secția de votare, cu un vechi prieten cu care în 1946 am votat pentru prima oară. Pe vremea aceea eram militar, la... jumătatea vîrstei pe care o am astăzi.*

— Ce ați realizat în acest interval de timp?

— *Înainte de toate, m-am dedicat trup și suflet sportului pe care l-am îndrăgit și practicat în tinerețe, scrima. Am*

T. STAMA

(Continuare în pag. a 2-a)

DIN NOU O SĂPTĂMÎNĂ A SCHIULUI

EVENIMENTUL SĂPTĂMÎNII — CAMPIONATUL BALCANIC

La a XXIV-a ediție a „Memorialului Bronislaw Czech și Helene Marusarz", găzduită săptămîna aceasta la Zakopane, România va fi reprezentată de schiorii Nicolae Crețoiu, Liana Blebea, Ioana Belu (probe alpine), Ion Dudu, Andrei Gyulai, Ion Chițu. (probe de fond). Un alt lot ne va reprezenta țara la tradiționala competiție dotată cu „Marele Premiu al Slovaciei" care se va disputa, tot în această săptămînă, în stațiunea Jasna.

Cel mai important concurs internațional găzduit în acest sezon de țara noastră, Campionatul balcanic, se va desfășura sîmbătă și duminică pe pîrtiile Poienii Brașov și Postăvarului, cu participarea reprezentanților Iugoslaviei, Turciei, Greciei, Bulgariei și, bineînțeles, ai României. Oaspeții sînt așteptați să sosească în cursul zilei de joi, urmînd ca vineri să efectueze primele antrenamente și, totodată, recunoașterea traseelor. Programul acestei ediții — a doua — a Campionatului balcanic cuprinde probele de slalom special și slalom uriaș pentru seniori și juniori, fond 15 km și 3x10 km seniori, 10 km și 3x5 km juniori. În cursul zilei de vineri va avea loc Conferința balcanică, în cadrul căreia vor fi stabilite locul și data viitoarei ediții a competiției și vor fi discutate propunerile privitoare la lărgirea programului Campionatului balcanic (includerea probelor feminine și a săriturilor de la trambulină etc).

★ ★ ★

La Poiana Brașov, în concursul internațional de sărituri la care au participat sportivi din Bulgaria, Cehoslovacia, Iugoslavia și România, primul loc la juniori a fost ocupat de Karel Morcinek (Cehoslovacia) cu 170,7 p (46+46 m). El a fost urmat în clasament de **Gheorghe Gherea** (România) cu 146,2 p (41+42,5), **Franc Ainic** (Iugoslavia) 143,1 p (41+42,5), **Edo Marolt** (Iugoslavia) și **Ștefan Caleș** (România), ambii cu cîte 142 p (40+39,5 și, respectiv, 42,5+42) și de **Gheorghe Boț** (România) cu 123,9 (36,5+38,5). Proba seniorilor a luat sfîrșit cu victoria lui **D. Lupu** (Dinamo Brașov) cu 217 p (54,5+55), urmat de **Gh. Girneț** (A.S.A. Brașov) — 202,1 p (52+52) și **V. Birsan** (Tractorul Brașov) — 201,3 p (51+52).

În campionatul național al juniorilor mici primul loc i-a revenit talentatului **Gh. Gerea** (Dinamo Brașov) cu 208,4 p (42+41,5), urmat de **Emil Florea** (A.S.A. Brașov) — 141,6 p (32+32) și de **Constantin Bugariu** (Tractorul Brașov) — 126,6 p (28+33,5).

În sfîrșit, titlul de campion național la juniori mari a fost cucerit de **Șt. Caleș** (Dinamo Brașov) cu 142 p (42,5+42), locurile următoare fiind ocupate de **Gh. Boț** (Voința Odorhei) cu 123,9 p (36,5+38,5) și **Constantin Birlă** (Dinamo Brașov) — 123,5 p (38,5+38,5).

CONFERINȚĂ DE PRESĂ LA SEDIUL C.N.E.F.S.

Consiliul Național pentru Educație Fizică și Sport a luat lăudabila inițiativă de a organiza, în mod periodic, conferințe de presă în cadrul cărora redactorii de specialitate ai diverselor publicații să fie puși la curent cu problemele care stau în atenția acestui for. Salutară însușirea de către forul conducător al mișcării noastre sportive a unei propuneri mai vechi, reprezentînd nu numai o dorință a presei sportive ci și o necesitate obiectivă a muncii gazetărești.

Prima conferință de acest fel a avut loc ieri la amiază și în cadrul ei antrenorul federal Angelo Niculescu a expus celor prezenți planul de pregătire a jucătorilor ce urmează să îmbrace tricouri ale reprezentativei noastre în întîlnirile cu echipele naționale ale Greciei și Elveției, întîlniri contînd pentru calificarea în turneul final al campionatului mondial de fotbal.

Dar dacă o parte a acestei conferințe de presă a fost consacrată unor probleme de actualitate (pregătirile fotbaliștilor și cîteva amănunte privind organizarea competiției de patinaj artistic „Cupa orașului București"), în cadrul ei s-a făcut și o amplă informare pe diferite teme olimpice despre care ziarul nostru a și scris la timpul potrivit și care, erau, temporar, depășite deoarece ele priveau dezbaterile din timpul unor congrese și reuniuni desfășurate în toamna anului trecut la Versailles și la Ciudad de Mexico.

Începutul odată făcut, considerăm că într-un viitor foarte apropiat C.N.E.F.S. va reuși să-i informeze mai operativ pe ziariștii sportivi pentru ca aceștia la rîndul lor să poată lua atitudine, la momentul oportun, în unele probleme privind activitatea internațională, ca și în cea cu caracter olimpic.

PREGĂTIRI PENTRU EUROPENE

Echipa de box a Algeriei la București și Constanța

● Reprezentativa Algeriei va sosi la București la 7 martie, în vederea meciurilor cu selecționata României, partide care fac parte din programul de pregătire a pugiliștilor noștri pentru campionatele continentale. Garnitura oaspe va fi alcătuită din 12 boxeri. Prima întîlnire se va disputa în sala Floreasca, la 9 martie, și va fi condusă de arbitrii Chiriac, Mihelfi și Voiculescu. La 13 martie va avea loc revanșa, la Constanța. Întîlnirea de aci va fi arbitrată de oficialii C. Paraschivescu, A. Rișat și V. Șchiopu, iar „neutralitatea" va fi asigurată de Emil Jecev (Bulgaria).

● Meciul România-Iugoslavia (Belgrad, 9 martie) urma să fie condus de arbitrul ceh Pospișil. Iată însă că din Praga a sosit o telegramă în care F. R. Box este înștiințată că Pospișil nu va putea arbitra la Belgrad, întrucît în aceeași perioadă el va trebui să participe la ședința biroului regional european A.I.B.A. de la Londra. În locul său, meciul cu Iugoslavia va fi condus de Hruška (Cehoslovacia).

GH. NAFTALI — ÎNVINGĂTOR ÎN CONCURSUL DE SELECȚIE LA TENIS DE MASĂ

Concursul de verificare și selecție, ultimul dintre cele organizate pentru alegerea reprezentativei masculine de tenis de masă a României în vederea campionatelor mondiale de la München, s-a încheiat ieri cu victoria lui *Gheorghe Naftali* (Comerțul Tg. Mureș, antrenor Alexandru Verzar). Pe locul secund s-a clasat *Cornel Macovei* (CSM Iași, antrenor ing. Gabriel Simionescu) cu același număr de victorii și de puncte, dar cu un set-average mai slab.

Urmează ca echipa națională să fie definitivată astăzi în cadrul unei ședințe a colegiului central de antrenori.

Iată rezultatele și clasamentul: 1. Gheorghe Naftali (13 p. 12:3) cu C. Macovei 0—2, I. Singeorgian 2—1, M. Bobocică 2—0, D. Apostu 2—0, Gh. Teodor 2—0, A. Ovanez 2—0, D. Bîldea 2—0; 2. *Cornel Macovei* (13 p, 12:5) cu I. Singeorgian 0—2, M. Bobocică 2—1, D. Apostu 2—1, Gh. Teodor 2—0, A. Ovanez 2—0, D. Bîldea 2—1; 3. *Iancu Singeorgian* (12 p) cu M. Bobocică 2—1, D. Apostu 2—0, Gh. Teodor 1—2, A. Ovanez 2—1, D. Bîldea 2—0; 4. *Mihai Bobocică* (10 p 9:9) cu D. Apostu 1—2, Gh. Teodor 2—0, A. Ovanez 2—1, D. Bîldea 2—0; 5. *Dan Apostu* (10 p, 8:10) cu Gh. Teodor 2—0, A. Ovanez 1—2, D. Bîldea 2—1; 6. *Gheorghe Teodor* (10 p, 6:9) cu A. Ovanez 2—0, D. Bîldea 2—0; 7. *Aurel Ovanez* (9 p) cu *Dumitru Bîldea* (locul 8 cu 7 p) 2—1.

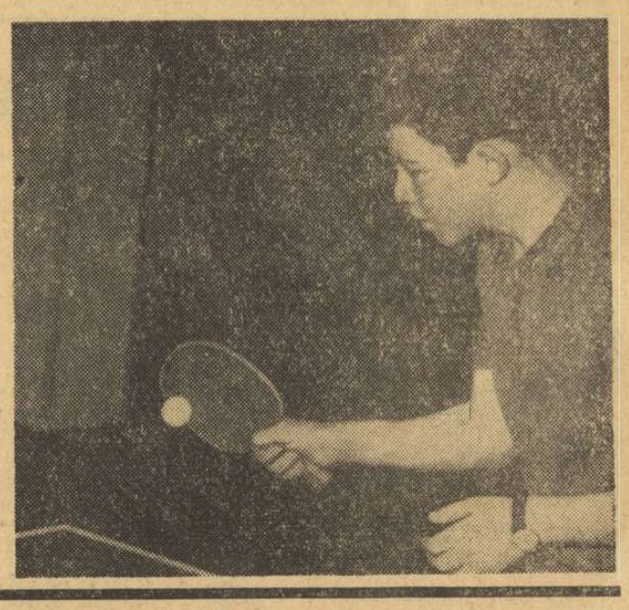

Gheorghe Naftali (14 ani) în timpul unei partide susținută, ieri, în sala de la Republicii Foto: V. BAGEAC

SECVENȚE HUNEDORENE

● Sala aproape goală sau ca la Turnul Babel ● Robotul românesc de tenis de masă este superior patentelor străine? ● Nu toate sporturile se pot dezvolta la fel

Meșterii oțelari, tinerii care lucrează la furnale ca și cei care studiază cu sîrg în diversele școli din orașul Hunedoara au îndrăgit, o dată cu meseria sau învățătura pe care și-au ales-o și exercițiul fizic, sportul. Ei dețin chiar o pondere însemnată în activitatea sportivă din întregul județ.

Cu ocazia unei vizite făcută cu cîtva timp în urmă la Hunedoara, am surprins o serie de aspecte (pe care vom încerca să le transcriem în rîndurile care urmează) în timpul pregătirilor.

★

Deși gerul înțepă ușor, alături de stadionul principal, pe un teren de fotbal acoperit cu gheață, un grup de tineri se antrenează de zor. 120 de minute în care 14 fotbaliști de la divizionara B, Metalul, au lucrat — cu o intensitate medie — pentru dezvoltarea detentei și a îndemînării, făcînd și un joc la două porți. Apoi toată lumea s-a retras în vestiarele bine încălzite și utilate. Am folosit prilejul ca să aflăm impresiile celor doi antrenori, Dumitru Pătrașcu (principal) și Pîrvu Abagiu (secund). „Startul pregătirilor a fost dat la 7 ianuarie, ne-a spus antrenorul Pătrașcu. În primele trei săptămîni accentul a căzut pe pregătirea fizică generală și specială. Apoi s-a trecut la contactul cu balonul și la susținerea unor meciuri de verificare. Ne-am completat și efectivul, promovînd cîțiva juniori: I. Stan, Gh. Apostolidu, V. Duminică, I. Ștefănescu. Cu această infuzie de tinerețe și cu aportul unor jucători mai experimentați printre care Covaci, Gergö, Steiner, Matei, Tătaru, Vulpescu și alții, sperăm să ne calificăm într-o etapă superioară a „Cupei României" și să ocupăm în finalul campionatului unul din locurile 3—4".

★

Cînd, cu cîțiva ani în urmă, spendida sală de sport din această localitate a fost dată în folosință, sportivii și antrenorii hunedoreni au simțit o mare ușurare. „De acum înainte, afirmau, vremea nefavorabilă nu va mai constitui un impediment în activitatea sportivă". Și așa este.

În această sală, deținută de asociația Constructorul (secretar V. Stefanovici), sînt programate săptămînal să facă antrenamente 11 secții ale Constructorului și 5 de la Metalul. Cum se desfășoară pregătirile? Iată secvențele unei după amieze.

Ora 14—16. Tenis. Antrenorul Ioan Crișan joacă împreună cu inginerul E. Horvath (29 de ani), un sportiv cunoscut. Apoi, au mai fost schimbați unul sau doi parteneri. Atît. Este puțin, pentru că un antrenament de una sau două ore pe zi reprezintă minimul necesar la tenis. Dar este și mult dacă ne gîndim că timp de 120 de minute sala a fost ocupată numai de trei-patru sportivi. Secția cuprinde echipa divizionară și două grupe cu un total de 35 de copii între 8 și 11 ani.

Ora 16—18. Volei. O încălzire individuală prelungită, cu și fără minge. Apoi joc pe puncte. Prezent pe tușă, unul dintre cei mai mari animatori ai voleiului românesc, Ioan Costea, membru în biroul secției. El ne-a și furnizat cu multă amabilitate unele date personale ale celor care se antrenau: D. Aurel (27 de ani), I. Max (25), O. Sima (21), C. Stana (25), D. Zaharia (24), A. Iacob (32), P. Verigă (23). Lipseau însă șapte jucători! În orice caz, cum vîrsta medie a întregului lot (13) este mai ridicată, ar fi recomandabil ca elementele tinere să se bucure de mai multă atenție. Echipa Metalul este oricum merituoasă pentru că prin ea, pentru prima oară, voleiul din acest centru muncitoresc răzbate pînă în divizia națională, fie ea chiar B. De altfel, din rîndurile voleibaliștilor hunedoreni s-a ridicat Petrică Duduciuc, actualmente la Steaua și component cu reale calități în lotul republican de tineret.

Ora 18—20. Atletism. (27 de sportivi), tenis de masă (47), lupte (27) și box (10). Total 111 sportivi împreună cu antrenorii, plus materialele aferente (cinci mese, stachete cu stîlpii de susținere, lăzi de gimnastică, spaliere, haltere, două saltele, saci de antrenamente etc.). Toată lumea se antrena în același timp: atleții săreau în lungime și în înălțime, executau sprinturi, ridicau halterele; jucătorii de tenis de masă efectuau schimburi de mingi sau băteau mingea la perete; luptătorii exersau doi

C. COMARNISCHI

(Continuare în pag. a 2-a)

ÎNCEPÎND DIN ACEASTĂ SĂPTĂMÎNĂ, rubricile unor colaboratori permanenți ai ziarului nostru vor apare în următoarele zile ale săptămînii:

Marți: **Bazar hebdomadar — de** Al. CĂPRARIU
Miercuri: **Convorbiri cu dl. Gore — de** Alexandru MIRODAN
Joi: **Dar, de fapt — de** Camil BACIU
Vineri: **Tableta lui** Dan DEȘLIU
Sîmbătă: **Din însemnările unui inter-rătăcitor — de** Radu COSAȘU
Duminică: **Duminicile unui nesportiv — de** George SBÂRCEA

Bazar hebdomadar

Un almanah al sporturilor

„S-a editat sau nu, la noi, pînă acum, vreun almanah al sporturilor?" mă întreba, în urmă cu cîteva zile, un prieten.

Am căutat cu înfrigurare în amintiri, dar răspunsurile mele s-au dovedit și gingave și ezitante. O retrospectivă — imprecisă și vagă — mă face să cred că aș fi răsfoit odinioară, în adolescență, un asemenea almanah în care, dacă nu mă înșel, am întîlnit, pentru prima dată, fragmente din cartea dedicată fotbalului de Virgil Economu. Precizez — dacă nu mă înșel.

În rest, cel puțin în memoria mea, privitor la această problemă — vorba lui Bacovia — „un gol istoric se întinde"...

Este o inutilitate să pledezi pentru necesitatea alcătuirii unui almanah al sporturilor. Prezența lui se impune — nemijlocit și sistematic — la finele fiecărui an, între numeroasele almanahuri de toate felurile care invadează vitrinele și standurile de cărți. Un asemenea almanah nu ar boli — precum cărțile unor confrați — în colțurile de penumbră ale librăriilor sau, la loc dosit, în rafturile de biblioteci unde numai praful, și nu degetele înfrigurate ale cititorilor, pipăie orb. Știu sigur că un asemenea almanah va avea „spațiul său locativ", bine precizat, pe noptierele a milioane de cititori. Este un destin de carte pe care, dacă nu sîntem ipocriți, îl vom invidia amical și deschis. Pot să-mi imaginez de pe acum, fără mari eforturi, voluptatea cu care se vor întinde mîinile — sub lumina familială a veiozelor — spre acest almanah mult așteptat ce, pentru tineri, va fi o sursă tonifiantă de ambiții nobile. Pentru că acest almanah, evident, va fi o oglindă încăpătoare și fidelă a rezultatelor remarcabile din sportul nostru și cel de peste hotare. Pentru că la imaginea de acum a sportului, tinerii noștri vor avea și ei ceva de adăugat — spre a da o strălucire mai completă pașnicelor bătălii din arene și stadioane, urmărite, azi, cu neobișnuit interes pe toate meridianele lumii. Un asemenea almanah — inevitabil — va fi o binefăcătoare grădină a nostalgiilor. Rememorarea vieții și reușitelor, și au fost destule, ale sportivilor de odinioară, români sau străini, ale idolilor mai vechi și mai noi — ne vor dărui cutremurări secrete, vor pune în mișcare imagini îndrăgite cîndva și socotite, acum, înșelător, definitiv uitate.

Un almanah al sporturilor, bine făcut, va putea avea toate atributele unui poem cuceritor. De ce, îmi spun, să avem numai istorii ale filozofiei, ale literaturii, ale științelor și să nu dispunem, în fiecare an reîmprospătată sub forma unui almanah dorit de toți, de o „istorie" a izbînzilor sportive? Sînt oameni care, ani de zile, s-au străduit să adauge, la un rezultat socotit uluitor, un centimentru înainte sau în sus, sau să scadă cu cîteva secunde viteza cu care bietele picioare omenești pot străbate o sută, sau patru, sau mai multe sute de metri! Ani de zile energia lor, inteligența lor au fost orientate în această direcție — dînd soluții care încep la concretul imediat și urcă pînă la eșafodaje teoretice mai complicate decît cele ale lui Platon sau Kant. Este drept, așadar, să dăm cinstea cuvenită acestor eforturi — chiar dacă ele se leagă nemijlocit de efemer, chiar dacă strălucirea lor poate păli la fiecare dintre numeroasele concursuri sportive ce se organizează, acum, atît de frecvent în lumea întreagă.

Existența unui almanah al sporturilor, permanent prezent între noianul de cărți preferate, va avea darul să ne aducă aminte, mereu, de tinerețea stadioanelor și arenelor, de noblețea întrecerilor sportive. Calitatea fundamentală a unui asemenea almanah va fi, neîndoios, prospețimea. O prospețime zilnic necesară în existența fiecăruia dintre noi și, nu mai puțin obligatorie, în chiar mișcarea noastră sportivă.

AL. CĂPRARIU

ÎN ÎNTREAGA ȚARĂ, ENTUZIASTĂ PARTICIPARE LA VOT

● **PLOIEȘTI**, orașul aurului negru, și-a pus straiele de sărbătoare. Prin mulțimea entuziastă care se îndrepta spre centrele de votare, puteau fi întîlniți numeroși sportivi binecunoscuți: maestrul emerit al sportului Gh. Pahonțu, fotbaliștii petroliști Mihai Ionescu și ing. Mircea Dridea. Alături de ei pentru prima oară votau Marian Apostol, campionul național de juniori la lupte libere, luptătorul N. Mihai și fotbalistul D. Pintilie.

A. VLĂSCEANU — coresp.

● **BAIA MARE**. Sportivii capitalei Maramureșului s-au prezentat încă din zori în fața urnelor. Sportivii asociației Exploatări miniere Săsar au venit îmbrăcați în tradiționalul costum de minier, cu lămpile aprinse și căștile pe cap. Pintre ei au putut fi văzuți, maestrul sportului Ferdinand Moscovici, Pavel Pop, Alexandru Ianoș, Virgil Rău, Florin Borz și Vasile Sokaci. Juniorii fotbaliști de la „Minerul", Lucian Onaca și Gh. Ziller, voleibaliștii Cornel Bologa și Adrian Artuzov au votat pentru prima oară.

V. SĂSĂRAN — coresp.

● **PITEȘTI**. Încă din primele ore ale dimineții, sportivii clubului municipal Pitești au ținut să se prezinte în fața urnelor. Caracteristica masivului lot de sportivi era tinerețea. Explicația este simplă: majoritatea își exercitau pentru întîia oară dreptul de vot. La circumscripția nr. 17, primul care a introdus în urnă buletinele de vot a fost I. Gibu, campion republican de juniori la lupte. Alături de el se aflau atleții Gh. Voicu, I. State, Gh. Ionescu, boxerii I. Soare și N. Pandele.

I. FEȚEANU — coresp. principal

● **FOCȘANI**. Alături de ceilalți cetățeni ai municipiului Focșani membrii echipei de fotbal „Unirea" au ținut să se prezinte cu toții în fața urnelor.

Și la Focșani, ca de altfel pretutindeni, în orașele țării, foarte mulți sportivi au votat pentru prima oară. Printre aceștia s-au numărat boxerii Constantin Nica, Constantin Chiper și atleta Ioana Popa.

AURELIAN AXENTE — coresp.

Destine fericite

...Cartierul Drumul Taberei din Capitală. Peste 50 000 de oameni locuiesc în acest „mic București" — cum îl numesc, cu mîndrie, noii săi locatari. Și printre acești 50 000 de bucureșteni foarte mulți sportivi, pe care nu o dată i-am văzut evoluînd pe stadioane și în sălile de sport.

...Secția de votare nr. 43. Într-una din primele ore ale dimineții, în fața urnelor de vot, am avut prilejul să întîlnim doi oameni care s-au bucurat din plin de condițiile create de statul nostru tineretului de a face sport: Paul Ciobănel și Petre Zaharia. Cum locuiesc în același bloc, iar sportul le-a fost prieten amîndurora, au venit împreună la centrul de votare. Ambii sînt internaționali, maeștri ai sportului și ingineri. Momentul votului îi face să-și amintească de drumul parcurs în viață, de ceea ce au realizat. Bilanțul îi emoționează deopotrivă.

„Prin votul dat azi candidaților Frontului Unității Socialiste, — ne spune Paul Ciobănel — îmi exprim atașamentul la politica partidului și statului, recunoștința pentru tot ce face ca tineretul să găsească împlinirea gîndurilor și năzuințelor sale. Din cei trei copii rămași fără tată mai înainte de a apuca să pună mîna pe abecedar, doi au ajuns ingineri. Am avut posibilitatea să urmez liceul și apoi să mă înscriu la facultate. În 1962 am obținut diploma de inginer, absolvind Institutul Politehnic din București. În toată perioada studiilor am avut bursă, neducînd grija zilei de mîine. Paralel cu învățătura, am practicat și sportul, pe care l-am îndrăgit din copilărie. Din 1957 fac parte din echipa de rugby a clubului Steaua, cu care de trei ori am cîștigat titlul de campion al țării. De aproape 8 ani sînt component al reprezentativei naționale. Am cunoscut multe satisfacții. Mă număr printre sportivii care au înfruntat de 8 ori puternica echipă a Franței, în fața căreia am obținut două victorii și două rezultate de egalitate, acestea din urmă în deplasare. Mi-am întemeiat un cămin și am o fetiță de care mă ocup cu grijă. Sînt încrezător în viitor și dornic să fiu cît mai util țării și partidului comuniștilor, din rîndurile cărora fac parte".

Petre Zaharia, fostul campion al țării, este azi inginer, șef de serviciu în Direcția medicală a Ministerului Căilor Ferate. S-a născut pe meleagurile Filiașilor, dintr-o familie modestă. A poposit pentru o vreme la Turnu Severin și apoi la Craiova, unde a urmat cursurile școlii tehnice de căi ferate. Prin 1942 s-a îndrăgostit de box. Pentru prima oară a îmbrăcat mănușile la Tr. Severin. De atunci le-a păstrat mai bine de 20 de ani. De trei ori a fost campion al țării și de alte multe ori internațional. Și el este unul dintre acei tineri care în perioada activității sportive de performanță și-au făcut și studiile superioare. „Ar fi fost păcat să nu folosesc excelentele condiții de a practica sportul drag și de a învăța — ne spune Zaharia. Pentru a învăța aveam la dispoziție cămin, masă, bursă. În sport, antrenori pricepuți ne stăteau la dispoziție pentru a ne îndruma pașii. Datorită condițiilor pe care le-am avut, ca și Paul Ciobănel, și ca mulți alți tineri, mi-am găsit împlinirea și în sport și în viața de toate zilele. Alături de diploma de inginer, stă insigna de maestru al sportului. Mi-am făcut un rost în viață, am o familie trainică și condiții din cele mai bune de a-mi crește copiii. Doresc să-i văd sănătoși și capabili să pună umărul la propășirea continuă a acestei țări de care sîntem mîndri. Partidul, al cărui membru sînt, ne este sprijinul în realizarea tuturor țelurilor noastre".

Constantin ALEXE

Sentimentul dominant

(Urmare din pag. 1)

îmbrățișat profesiunea de antrenor, care mi-a oferit multe satisfacții.

— Îndeosebi de cînd funcționați ca antrenor federal...

— A fost o coincidență fericită, aceea de a lucra cu sportivi foarte talentați care, punînd în practică sfaturile și îndrumările mele, au ajuns să-și vadă împlinite eforturile. Mă gîndesc, în primul rînd, la Ionel Drîmbă, campion olimpic, dar și la Țiu, Falb și Ardeleanu, componenți ai echipei de floretă a României, campioană mondială.

— Apropo de această frumoasă performanță: considerați că anul acesta, în Cuba, băieții noștri vor reuși să-și mențină titlul?

— Sînt totuși mai rare ocaziile cînd în scrimă un trăgător sau o echipă repetă consecutiv o performanță. Personal, sînt convins că floretiștii noștri vor face totul pentru a se... repeta.

— Și fetele?

— Aștept de la ele o afirmare mai netă, deoarece capacitatea lor, valoarea lor internațională, impun acest lucru. Vreau să cred că mai ales floretistele tinere Marina Stanca, Suzana Ardeleanu și celelalte, vor forța barierele definitivei lor consacrări.

— Anul acesta se încearcă relansarea spadei și sabiei. Credeți că va fi o acțiune reușită?

— Categoric, da. Primele semne sînt edificatoare. La capătul a 5—6 luni de contacte internaționale, și spadasinii și sabrerii români se vor afla la un stadiu corespunzător perspectivei de a ocupa un loc în primele 6 la mondiale.

— Cu alte cuvinte, sînteți optimist...

— Tinerețea și ambiția scrimerilor noștri îmi insuflă acest optimism!

★

Pe Alexandru „cel Mare" — maestrul emerit al sportului, Alexandru Penciu — l-am găsit la o șuetă cu un grup de mici admiratori din cartierul său. Ieșise din secția de votare și tocmai se îndrepta spre casă.

— Vă recrutați noi elevi?

— Nu, sînt chiar o parte dintre copiii cu care lucrez la centrul de la „Ghencea". Rugbyștii de mîine ai Stelei: Suciu, care cred că va deveni un mare fundaș...

— Mai mare ca Penciu?

— Poate chiar mai mare. Apoi Simion, ca linia a III-a, Constantin ca taloner și mulți alții.

Penciu își exprimă bucuria pentru tot ce a realizat în anii puterii populare:

— Am putut ajunge un sportiv reputat, iar acum urmez cursurile Institutul pedagogic, facultatea de educație fizică, în paralel, activînd și ca antrenor, alături de unul dintre primii mei îndrumători, Nicu Ghiondea. Îmi mărturisesc optimismul. Fiindcă am toate condițiile să obțin și în viitor satisfacții fără număr, în efortul de a asigura clubului meu, Steaua, schimbul de mîine. Și, desigur, și naționalei...

„CUPA 8 MARTIE" LA HANDBAL

În organizarea clubului Rapid, simbătă au început în Capitală jocurile turneului de handbal feminin, dotat cu „Cupa 8 Martie". În prima etapă s-au obținut rezultatele: Progresul — Pecsi Bauyasz 19—13 (10—6), Rapid — Șc. sportivă nr. 2 20—5 (13—3). Competiția a continuat ieri în sala Progresul. În primul joc, handbalistele maghiare au depășit pe elevele bucureștene cu 25—13 (14—6). În cel mai important meci al zilei Progresul a întrecut, după o partidă disputată, pe Rapid cu 11—10 (5—6).

Ultimele jocuri au loc azi, în sala Floreasca, cu începere de la ora 18.

ÎN PLUTON...

Iubesc ciclismul. Lucrul acesta nu va surprinde, desigur, pe nimeni dintre cei care știu că am fost, cu ani în urmă, campion în probe de șosea și velodrom, că am izbutit să realizez unele performanțe în arena internațională. Dar, nu-l iubesc numai fiindcă am numeroase și plăcute amintiri din anii (mulți la număr) pe care i-am dedicat sportului cu pedale. Voi rămîne pentru totdeauna unul dintre cei mai înfocați susținători, datorită potențialului său nelimitat de a dezvolta la tinerele generații calități deosebite pentru viață: curaj, spirit de orientare, dîrzenie, îndemînare.

În coloanele ziarului „Sportul", la rubrica „În pluton..." voi milita pentru ciclism. Comentariul meu nu va fi, însă, un șir de elogii aduse șoselei sau pistei, ci o abordare reală, profundă, critică în lumea sa, o încercare de a-i înlătura tarele prin propuneri izvorîte din experiență și din realitatea practică, de a-i îndrepta pașii (atît cît mă voi pricepe) pe făgașul pe care îl dorim cu toții: acela al unei intense activități de masă (avem o fabrică de biciclete), al unui sistem competițional echilibrat (care să permită evidențierea adevăratelor talente) și al unei laborioase activități de educare a generațiilor de tineri ce se dedică acestui sport.

Voi acorda o mare pondere tineretului, juniorilor. Și, pentru a-mi dovedi, chiar de la debut, fermitatea intențiilor voi începe prin a discuta o problemă a acestei activități, reieșită din recenta Conferință a comitetului F. R. Ciclism. S-a spus în cadrul lucrărilor conferinței — și nu fără temei — că este necesară înființarea unei comisii de juniori în cadrul biroului federal. De fapt, acest lucru ar fi trebuit să se facă de multă vreme. Activitatea noastră de performanță se bazează doar pe 20—30 de rutieri, dintre care — la nivelul unei mari competiții internaționale — sînt doar jumătate. Se invocă, de obicei, penuria de materiale pentru a se justifica lipsa unui pluton numeros. În parte ea este reală. Dar, aruncînd totul numai pe absența unui număr suficient de biciclete și baieuri n-am respecta adevărul. În ciclismul nostru se face și multă risipă. Chiar în conferința comitetului F. R. Ciclism s-a spus că la competiții apar numeroși juniori mici pe biciclete de import ultimul tip, echipate cu materiale la nivelul primei formații reprezentative a țării. Oare este în beneficiul ciclismului să se dea juniorului, chiar din primele luni de activitate, biciclete à la Anquetil și Merckx? Nu, evident nu! Selecția și primele lecții de rulaj pot fi făcute foarte bine pe biciclete românești. Apoi, în primii ani de activitate, pot fi utilizate bicicletele mai puțin pretențioase sau cele vechi, necorespunzătoare lotului național.

O altă carență a activității juniorilor este modul în care se face selecția și vîrsta la care sînt admiși în ciclism juniorii. La noi, tineretul începe ciclismul cam tîrziu. Ar trebui să-i selecționăm de la 11—12 ani, pentru ca într-un viitor nu prea îndepărtat să scădem vîrsta pînă la 10 ani. Este necesar acest lucru, pentru ca tînărul să învețe de la o vîrstă propice așa-zisele secrete ale ciclismului, să se obișnuiască cu rulajul, să capete deprinderi corecte. Sînt țări (de pildă, Olanda, Suedia, Franța), unde activitatea ciclistă începe la 8 ani. Viitorul ciclist are nevoie de o lungă perioadă de ucenicie. Există astăzi cicliști fruntași care au doar vagi cunoștințe de mecanică, de tehnică și tactică ciclistă. Îngrijindu-ne doar de creșterea continuă a forței și rezistenței rutierilor nu vom reuși să creștem alergători complet. Iată de ce este bine ca în primii ani, viitorii cicliști să învețe cît mai multe și cît mai bine din fiecare capitol al acestei vaste cărți care se numește sportul cu pedale.

Tînărul devine, în multe cazuri, ciclist, la cererea sa. El este supus unui examen superficial (dacă a mai mers pe bicicletă, cum arată ca înfățișare, cîți ani are ș.a.m.d.) și acceptat sau respins. Ar fi mult mai bine dacă selecția s-ar face pe baza unor concursuri repetate, în care copiii să vină cu bicicletele lor (este și acesta un indiciu că iubesc ciclismul), și în colaborare cu medicul sportiv. Ar crește, în acest fel, baza de masă a ciclismului și, implicit, aria și de selecție.

Toate acestea și încă multe altele — despre care vom mai vorbi — ar urma să formeze obiectivele comisiei de juniori a biroului federal, pentru înființarea căreia militărm, avînd convingerea că vom fi înțeleși de forul de specialitate.

Marin NICULESCU

„CUPA MĂRȚIȘORULUI" LA CROS

Complexul sportiv de la Pantelimon a găzduit sîmbătă competiția de cros dotată cu „Cupa Mărțișorului", organizată de Metalul București.

Clasamente individuale: **400 m fetițe** — 1. Adriana Ștefan (Met.), 2. Cornelia Grancea (Viit.), 3. Maria Savu (Met.), **600 m junioare II** — 1. Viorica Jitaru (Jud. Prahova), 2. Aurica Deșliu (Met), 3. Cornelia Holub (Met.); **800 m junioare I** — 1. Sofia Cîmpulungeanu (Viit.), 2. Elena Toma (Viit.), 3. Gherghina Iordache (Met.); **1000 m senioare** — 1. Calița Preoteasa, 2. Angela Dumitrescu, 3. Georgeta Mihail (toate de la Rapid). Pe echipe: 1. Metalul 13 p, 2. Viitorul 11 p, 3. Rapid 11 p.

Lider în turneul maeștrilor: Th. Ghițescu

În sala Constructorul din Capitală (str. 13 Decembrie 5) continuă concursul de verificare a lotului masculin de șah. O formă deosebită manifestă maestrul internațional Theodor Ghițescu, care pe parcursul a 5 runde n-a lăsat adversarilor decît o singură jumătate de punct. Printre învinșii liderului figurează și vechiul său rival în competiții, V. Ciocîltea. Remarcabilă și comportarea tînărului A. Urzică, clasat printre fruntași.

În clasament, după primele 5 runde, conduce Ghițescu cu 4½ p, urmat de Ciocîltea, Radovici, Segal, Urzică și Voiculescu, cu cîte 3 p, Drimer, Mititelu și Ungureanu — 2½ p.

Etapă intermediară în prima divizie

Cea de a XIX-a etapă a campionatului național masculin, cuprinzînd partidele **I.E.F.S. — Politehnica Buc., Dinamo — „U" Timișoara, Rapid — Politehnica Brașov, Politehnica Galați — I.C.H.F.** și **„U" Cluj — Steaua** este programată joi 6 martie. Meciul **Politehnica Iași — Farul Constanța** va avea loc în ziua de 5 martie.

Clasamentul la zi:

1. Din. Buc.	18	17	1	1490-1254	35
2. Steaua Buc.	18	16	2	1521-1184	34
3. Poli. Buc.	18	12	6	1253-1175	30
4. Rapid Buc.	18	11	7	1375-1325	29
5. „U" Cluj	18	8	10	1216-1221	26
6. Poli. Galați	18	8	10	1254-1277	26
7. „U" Timiș.	18	8	10	1320-1296	26
8. I.C.H.F.	18	7	11	1216-1258	25
9. Poli. Brașov	18	7	11	1188-1281	25
10. I.E.F.S.	18	7	11	1119-1188	25
11. Farul Cța.	18	5	13	1078-1222	23
12. Poli. Iași	18	2	16	1143-1492	20

Azi și mîine pe micul ecran

AZI ora 16,30 — Repriza a III-a a meciului de hochei România—R.D.G. din grupa B a C.M. (Ljubljana).

ora 22,30 — Proba de dansuri din cadrul campionatului mondial de patinaj artistic (Colorado Springs)

MÎINE ora 17.05 — Demonstrația de încheiere a campionatului mondial de patinaj artistic (Colorado Springs).

SECVENȚE HUNEDORENE

(Urmare din pag. 1)

cite doi diferite procedee tehnice, iar pugiliștii boxau cu umbra sau lucrau la saci. Într-o asemenea aglomerație a fost imposibil să putem aprecia dacă lecțiile preconizate au fost sau nu respectate. Totuși, cîteva observații se impun.

★

În pofida spațiului insuficient și a numărului mare de jucători, avem cuvinte bune despre metodele și tactul cu care a lucrat antrenorul de tenis de masă Nicolae Suciu, maistru principal la laminorul de 650 mm de la Combinatul Siderurgic. Extrem de meticulos, el explica plin de răbdare fiecare mișcare, fiecare lovitură. În seara amintită, dintre cei 47 de elevi, 39 (din care 28 de fetițe) veniseră pentru a participa la un trial, urmînd ca după aceea, cei apți să intre cu adevărat în pregătire. Așa s-a procedat și în 1968, atunci cu vreo 350 de copii. Și cum criteriile de selecție ale antrenorului N. Suciu (în strînsă colaborare și cu medicul) sînt foarte stricte dar și respectate, numărul celor aleși este destul de redus. De aceea, în cadrul secției există numai vreo 11 copii — juniori legitimați.

Așa cum arătam, antrenorul N. Suciu are o seamă de calități. Una dintre ele poate fi ilustrată și prin acea sete de a acumula noi cunoștințe, de a aduce îmbunătățiri continue procesului de instruire, de a-i fundamenta pe o bază științifică. În căutarea permanentă a noului, acest onest tehnician a dat ideea fabricării unui robot de antrenament, superior — în caz de reușită — celor cunoscute pînă în prezent, gen Stiga (Suedia). Lucrările de proiectare și construire a acestui aparat se află în curs și poate că nu e prea departe timpul cînd vom avea ocazia să anunțăm și primele experimente. Lumea tenisului de masă de la noi așteaptă cu interes rezultatele colectivului pasionaților tehnicieni hunedoreni, condus de un om inimos și îndrăgostit de sport, inginerul mecanic șef al I.C.S.H., tov. Gheorghe Valeriu, președintele secției de tenis de masă de la Constructorul și al comisiei municipale de specialitate.

★

Revenind la activitatea din sală, am reținut explicațiile amănunțite însoțite de demonstrațiile sugestive ale antrenorului de lupte Ludovic Covaci, în fața elevilor săi.

La box n-am observat nimic deosebit, în timp ce la atletism, antrenorul Gheorghe Băleanu era pur și simplu copleșit de numărul mare de sportivi (împărțiți pe grupe de probe). Într-o astfel de înghesuială este greu și de vorbit măcar despre principiul individualizării pregătirilor, a urmăririi lor, asemenea lucruri rămînînd doar simple enunțări teoretice, deziderate.

O evidențiere generală: cu toată afluența, la terminare, pe nesimțite, într-o disciplină perfectă, sala s-a golit, toate materialele fiind așezate la locul lor. Era rîndul baschetbaliștilor să beneficieze de următoarele două ore (20—22) de sală.

Sub îndrumarea antrenorului Tiberiu Dancs au început să lucreze patru sportivi cărora li s-au mai adăugat vreo trei-patru din totalul de 12. În prima parte la care am asistat, antrenorul a condus cu siguranță pregătirile. Sosirile pe etape ale jucătorilor făceau însă ca lecția să nu-și aibă unitatea cuvenită.

★

Desigur, în stenograma celor 7—8 ore de antrenament ale secțiilor de atletism, tenis, volei, lupte, tenis de masă, box și baschet, ar fi necesară — poate — o concluzie.

Din discuțiile purtate cu unii sportivi, antrenori, cu tov. C. Ghenea și prof. R. Gruiță, președintele și vicepreședintele C.M.E.F.S. ca și cu cei doi vicepreședinți ai C.J.E.F.S. Hunedoara, profesorii M. Miron (jocuri) și C. Magdescu (sporturi individuale) a rezultat că, asemenea opiniei noastre, și ei erau de acord că sala este suprasolicitată la anumite ore, iar în altele, spațiul este excedentar.

Fără îndoială, caracteristica fiecărui sport cere anumite dimensiuni. De pildă, nu poți să joci tenis sau volei pe o suprafață mai restrînsă, așa cum ar mai fi posibil din cînd în cînd la tenis de masă, lupte, box sau baschet, mai ales dacă e vorba de un număr mic de sportivi. Pentru ca sala să nu ajungă uneori un fel de Turn Babel, ar trebui — după părerea noastră — operate unele modificări în planificarea antrenamentelor secțiilor. Trebuie să se stabilească o anumită prioritate, principială și în funcție de specificul local. În condițiile date, a pune semnul egalității în dezvoltarea tuturor sporturilor constituie o greșeală. Așa ceva nu se poate. Sau mai bine zis, se poate dar nu ajută mare lucru. Dimpotrivă.

BILANȚ 1968

CAMPIONI REPUBLICANI

TENIS, JUNIORI: Dumitru Hărădău (Constructorul Hunedoara); **ALPINISM:** Aurel Rințișan (Metalul Hunedoara), Emeric Betlegh (Metalul Hunedoara).

ECHIPE DIVIZIONARE

BASCHET: Constructorul Hunedoara — băieți — div. B; **VOLEI:** Metalul Hunedoara — băieți — B, Grupul școlar Hunedoara — băieți — div. școlară; **TENIS:** Constructorul Hunedoara; **ATLETISM:** sel. jud. Hunedoara.

Selecționați în loturile republicane de seniori: **Aurel Rințișan, Emeric Betlegh** — alpinism, **Dorin Ilea** (Constructorul Hunedoara) — baschet, **Dumitru Hărădău, Elena Takacs** (Constructorul Hunedoara) — tenis.

DIN COLȚUL RINGULUI

Am stat de sute de ori în colțul ringului. Am ascultat și am dat sfaturi. Și cîtă nevoie ai — deseori — de aceste sfaturi! Cîtă nevoie ai de acest colț al ringului cînd — înainte sau după bătaia gongului — vrei să găsești cît mai repede, dar și cît mai eficace, căi și mijloace de acțiune. Căci nu poți să-ți formezi păreri fără a cunoaște. Iar cunoașterea constituie una dintre pornirile firești ale omului — baza dezvoltării și perfecționării lui.

În box — acest sport al bărbăției, curajului și acțiunii îndrăznețe — colțul ringului constituie prietenul cel mai apropiat. În el găsești sfatul călăuzitor — răgazul scurt dar atît de necesar — ca să cîntărești, să analizezi rapid tainele luptei sportive.

Mă voi așeza din nou în colțul ringului.

De data aceasta, va fi un ring larg, cuprinzător. Și voi cîntări, voi căuta să pătrund problemele boxului, să le analizez pentru voi — dragi cititori, care iubiți ca și mine boxul și vreți să știți, să aflați, să cunoașteți. Vom privi și vom analiza împreună. Ne vom bucura împreună de găsirea unor căi mai bune, sau vom avea nebănuite satisfacții că ne-am alăturat din toată inima unor acțiuni frumoase, capabile să ridice tot mai mult activitatea pe care o îndrăgim atît.

Voi căuta să vă conduc cu fermitate pe căile întortocheate ale activității și pregătirii în box, ale desfășurării luptei din ring, ale formării prin box a unor tineri capabili să ne reprezinte dorințele și capacitățile.

Va fi destul de dificil! E o sarcină deosebit de grea. Activitatea sportivă, și în special cea din box, are nenumărate fațete, subtilități, amănunte esențiale, pe care trebuie să le iei în seamă totdeauna. Fără cunoașterea și estimarea lor strictă, nu se pot lua hotărîri eficiente. De aceea, trebuie mereu să cunoști, să știi, să analizezi.

Vom încerca împreună. Le vom lua pe rînd, cu migală, și ne vom trezi interesul permanent pentru mereu alte noi lucruri.

Îndeosebi acum! Acum cînd după foarte puțin timp — nu mai mult de trei luni — se va desfășura acasă la noi cel mai important eveniment pugilistic continental: campionatele europene de box. Vrem să vină o primăvară nouă a boxului românesc. Reușita trebuie să reaprindă, să consfințească și să întețească intens tradițiile, popularitatea și performanțele boxului nostru.

Dar o sărbătoare nu trebuie numai așteptată. Ea trebuie și pregătită. De aceea nu ne mirăm eforturile pe care le depun F.R. Box și organele noastre de conducere sportivă. Nu poate să surprindă pe nimeni activitatea vie, febrilă, ce domnește în rîndurile sportivilor și antrenorilor fruntași. Numai că-i bine ca în vîrtejul acestor eforturi și acțiuni — priceperea și luciditatea, experiența și mai ales cunoștințele să primeze. Orice acțiune trebuie cîntărită și analizată bine. Hotărîrile și mai ales acțiunile pripite trebuie excluse.

Poate pentru aceasta privim cu oarecare îndoială faptul că sportivii noștri fruntași — cei care ne-au reprezentat meritoriu la Jocurile Olimpice, au fost cam prea devreme incluși în activitatea competițională intensă. Știut este că — după o mare competiție — sportivul are o „cădere" nervoasă destul de îndelungată. El trebuie refăcut cu mijloace adecvate, un timp mai îndelungat, după care abia va fi inclus în activitatea intensă, cu o revenire rapidă. S-ar părea că această perioadă de refacere, la unii dintre sportivii noștri fruntași, ar fi trebuit să fie mai mare. Rămîne să se mai reflecteze asupra acestui lucru și să se ia măsurile cele mai eficiente. Sîntem siguri că prieperea antrenorilor noștri fruntași își va spune cuvîntul.

Precum, un semn de neliniște ridică incertitudinea în care sîntem ținuți cu privire la locul exact de desfășurare a campionatelor europene!

Stînd în colțul ringului mă gîndesc să fim împreună, reflectînd, analizînd, căutînd să cunoaștem și să pătrundem tainele ringului. Da — iubiți cititori — vom sta împreună!

prof. Eustațiu MARGARIT
maestru al sportului

Meciurile de cupă vor avea condiții normale de desfășurare

(Raid-fulger efectuat de corespondenții noștri, pe 15 terenuri)

Repetatele ninsori de la sfîrșitul lui februarie și prognozele Serviciului meteorologic au pus pe gînduri pe iubitorii fotbalului, în fața lor ridicîndu-se întrebarea dacă reluarea activității fotbalistice, prin meciurile de „Cupă" și campionat, va putea avea loc la data fixată.

În general, situația este mult mai puțin neliniștitoare decît se credea (în afara eventualității că în ultimele 48 de ore iarna nu va avea o... revenire puternică).

Iată relatările pe care le-am primit de la corespondenții noștri în legătură cu starea terenurilor pe care se vor disputa mîine meciurile din cadrul „șaisprezecimilor" „CUPEI ROMÂNIEI".

HUNEDOARA

Aici se dispută jocul Metalul — Crișul. Terenul se prezintă în bune condițiuni. El a fost și protejat în vederea primului meci oficial, echipele din localitate desfășurîndu-și pregătirile pe alte terenuri (V. Albu).

RÎMNICU VÎLCEA

Farul va găsi în localitate, pentru meciul cu Chimia, un teren practicabil. Este drept însă că, la ora cînd transmit aceste rînduri, a început să fulguiască. Să sperăm că va fi o simplă spaimă... (P. Dinescu).

BAIA MARE

Terenul este curățat de zăpadă și se prezintă în condițiuni mulțumitoare pentru partida Minerul — Universitatea Cluj. Măcar dacă meciul va fi la fel de bun ca terenul de joc! (T. Tohătan).

GIURGIU

Sute de tineri au muncit voluntar la curățirea zăpezii de pe terenul Olimpia, unde se va disputa meciul Dunărea — Rapid. Terenul este bun. El a și fost „încercat" simbătă printr-un meci amical disputat între Dunărea și Metalul București. Scor: 1—1. (T. Barbălată).

SCHELA MARE

Aici se lucrează încă la curățirea terenului care urmează să adăpostească întîlnirea Muncitorul Schela Mare — Jiul. Se speră că miercuri vor exista condiții satisfăcătoare de joc.

PIATRA NEAMȚ

Situația e mai dificilă în orașul nostru. Terenul a fost curățat de zăpadă, dar, din cauza gerului, mai există o crustă de gheață. Timpul este foarte friguros (D. Nemțeanu).

OCNA MUREȘ

Stadionul oferă cele mai bune condiții de joc. Au, deci, cuvîntul fotbaliștii de la Ocna Mureș și cei de la U.T.A.; lidera clasamentului (Șt. Iacob).

SUCEAVA

Terenul este încă acoperit de zăpadă. Dar, de luni dimineața, au început lucrările de... deszăpezire și la ora meciului el va fi practicabil pentru jocul Chimia — Universitatea Craiova. (C. Aleka).

BRAȘOV

Pe stadionul Tineretului se mai află puțină zăpadă. În cazul cînd nu va interveni o nouă ninsoare, partida Steagul roșu — Petrolul va avea condiții acceptabile de desfășurare. Conducerea clubului Steagul roșu a garantat acest lucru! (C. Gruia).

REȘIȚA

Terenul este excelent. De altfel, de 3 săptămîni, timpul este bun. Meciul rezițenilor cu F. C. Argeș va atrage, probabil, peste 5 000 de spectatori (P. Bocșanu).

TÎRNĂVENI

Aici e primăvară. Terenul este complet curățat și chiar uscat. Să sperăm că așa va fi și la ora începerii partidei Chimica — A.S.A. Tîrgu Mureș (I. Ducan).

CÎMPIA TURZII

Terenul este bun, umezeala redusă. Steaua va avea deci condiții normale de joc pentru partida cu Arieșul. (L. Donciu).

GALAȚI

Marți și miercuri se joacă aici două partide de cupă: Oțelul — Progresul și Politehnica — Vagonul. Terenul va fi satisfăcător pentru primul joc. Să vedem dacă va rezista și miercuri. (St. Constantinescu).

ȘI... BUCUREȘTI

Pînă la ora aceasta nu se știe pe ce teren se va juca meciul Metalul — Dinamo Bacău. Conducerea asociației Metalul face intervenții ca să poată juca fie pe „Giulești", fie pe „Progresul". Să sperăm că se va găsi o soluție înainte de începerea meciului...

ANINA

O veste bună pentru Politehnica Iași; oaspetele Minerului: terenul este excelent. (Gh. Crăciunel).

„Amicalul" dintre Rapid și Steaua, programat simbătă în Giulești, a oferit spectatorilor multe faze „aeriene". Explicația? Terenul acoperit cu zăpadă și mingea greu de controlat... În imagine, Sătmăreanu respinge o centrare înaltă a unui atacant rapidist
Foto: A. NEAGU

ORA ULTIMELOR „AMICALE"...

„U" CLUJ—CRIȘUL 1—1 (1—1)

Întîlnirea celor două divizionare A a prilejuit o confruntare fotbalistică interesantă, ambele echipe luptînd din răsputeri, ca... într-o partidă oficială! Clujenii au dominat în marea majoritate a partidei, dar atacurile lor, inițiate în special de Oprea, s-au izbit de apărarea solidă a oaspeților. În ceea ce-i privește pe aceștia, ei au demonstrat o bună condiție fizică, dar, din păcate, au fost inexistenți în atac, inițiind numai cîteva contraatacuri pe durata întregii partide. Cele două goluri ale întîlnirii sînt „opera" lui *Dărăban* (min. 3) și *Oprea* (min. 27).

Bun arbitrajul lui *V. Topan* (Cluj).

V. MOREA—coresp. principal

GLORIA BÎRLAD—RULMENTUL BÎRLAD 2—2 (0—0)

Derbiul local a oferit spectatorilor o repriză — a doua — foarte interesantă și bogată în goluri. După ce *Bălan* (min. 50) deschide scorul pentru Rulmentul (5 minute mai tîrziu), *Beniovschi* egalează din 11 m, apoi *Postolache* ridică scorul la 2—1 pentru Rulmentul (min. 80), iar *Chiuș* restabilește egalitatea în ultimul minut de joc.

E. SOLOMON, coresp.

STEAGUL ROȘU BRAȘOV — FLACĂRA MORENI 2—0 (0—0)

Partida desfășurată pe stadionul Tineretului — alunecos și pe alocuri desfundat — a dat ocazia ambelor formații să procedeze la un ultim test public al potențialului fizic. După aspectul jocului, se poate aprecia că cele două formații au trecut examenul la acest capitol. Cu un finiș mai bun, brașovenii și-au apropiat victoria grație golurilor marcate de *Gane* (min. 65) și *Florescu* (min. 70).

C. GRUIA—coresp. principal

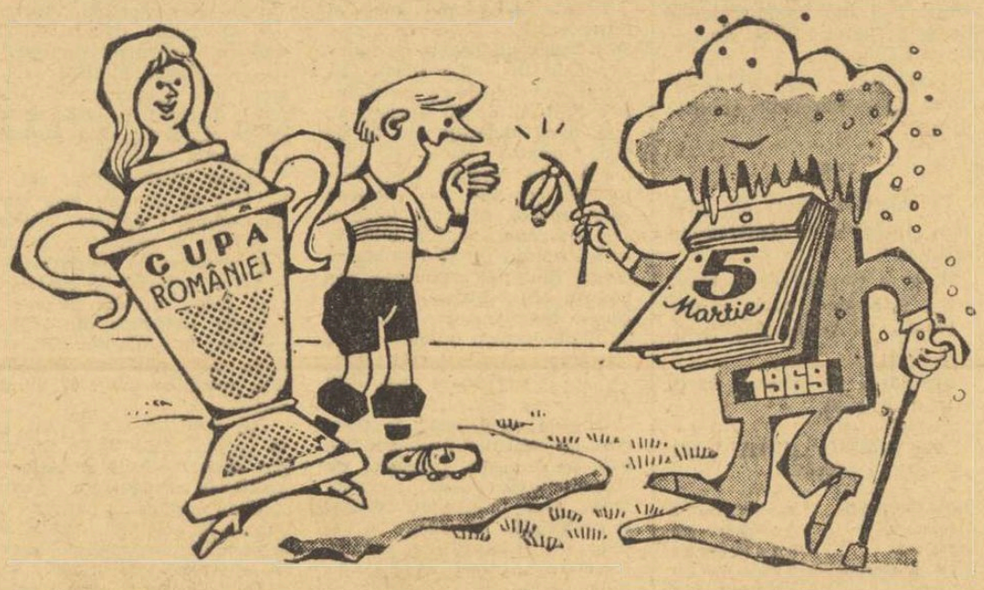

16-IMILE CUPEI ROMÂNIEI SE DISPUTĂ LA 5 MARTIE

JUCĂTORUL: — Cînd oferi flori unei astfel de domnișoare, politețea te obligă să-ți scoți și... căciula!
Desen de AL. CLENCIU

LA BUCUREȘTI, V.F.B. STUTTGART SAU MÜNCHEN 1860?

După cum am mai anunțat, reprezentativa noastră de fotbal va susține la 7 mai, în cadrul pregătirilor pentru meciul cu Elveția din C. M., o partidă amicală în compania unei echipe vest-germane.

Întrucît Bayern München cu care se duceau tratative a declinat invitația federației române, forul nostru de specialitate va avea de ales între V.F.B. Stuttgart (locul 2 în Bundesliga) și München 1860, care s-au declarat de acord să joace la data susmenționată în România.

COE DAN ARE DREPT DE JOC

În ședința de aseară, biroul secției de fotbal a clubului Rapid, luînd în discuție comportarea din ultima perioadă a jucătorului Coe Dan, a hotărît să-i reducă suspendarea, de la 1 an la 6 luni.

Dan Coe are astfel drept de joc, cu începere de la 1 martie.

O carte utilă și interesantă:

„ANUARUL FOTBALULUI ROMÂNESC"

Din căutările, hărnicia și răbdarea a trei vechi pasionați ai fotbalului, s-au înmănunchiat într-o interesantă și utilă carte — **„Anuarul fotbalului românesc"** — date, rezultate, clasamente, formații care stabilesc o trainică punte de legătură între cititor și istoria fotbalului nostru.

Rod al unor atente investigații, al unor meticuloase strîngeri de date și evenimente, cartea semnată de Petre Gațu, Octav Luchide și Ion Mihăilescu reconstituie — cu mijloacele statistice — drumul fotbalului nostru, de la începuturile sale și pînă la data la care manuscrisul a fost încredințat tiparului (1967).

Fără îndoială că a pune la dispoziția amatorilor de fotbal o carte care să constituie un bilanț al activității fotbalistice pe o perioadă de timp de aproape o jumătate de secol nu este un lucru lesne de realizat, indiferent de cîte surse de informare ai dispune. Autorii, impunîndu-și să respecte, în primul rînd, cronologia evenimentelor fotbalistice și-au sistematizat lucrarea pornind de la acest principiu.

Concepînd cartea pe cinci capitole (scurt istoric al fotbalului românesc; activitatea competițională internă între anii 1921—1967; activitatea internațională din aceeași perioadă; cronica pe etape a campionatelor interne din anul competițional 1966—1967; activitatea internațională 1966 — 1967) semnatarii lucrării reușesc să ofere o imagine clară a rezultatelor obținute de fotbaliștii noștri atît pe plan intern (campionatele diviziilor A, B, C; Cupa României; campionatele de juniori; baraje) cît și în întîlnirile internaționale (oficiale: campionate mondiale, olimpiade, Cupa Europei, competiții balcanice; amicale).

Autorii se adresează nu numai amatorilor de statistici, ci și tuturor celor atașați de fotbal, dîndu-le prilejul de a retrăi, pornind de la memoria inalterabilă a cifrelor, momente care le-au încălzit cîndva inimile și de care își amintesc, desigur, cu emoție.

Dragoș COJOCARU

POST RESTANT

O SUGESTIE

TOVARĂȘE REDACTOR,

Nu știu dacă voi fi în asentimentul d-tale de gazetar mai tînăr și al cititorilor de același leat, cînd voi spune că eu, unul, încerc o senzație de bucurie — aș zice mai curînd un fel de mulțumire lăuntrică, de satisfacție intimă — ori de cîte ori întîlnesc pomenite în paginile „Sportului" numele unor sportivi de altădată. Și nu e, te rog să mă crezi, vorba numai de o simplă și afectivă solidarizare de vîrstă, de generație, de contemporaneitate sportivă.

Mă refer, firește, la acele foste vedete — de tot felul — care, după ce au spus stop — uneori inexplicabil de prematur — activității publice, n-au ieșit cu totul din orbita preocupărilor sportive ce le-au consacrat. Mă gîndesc la cei care au făcut pasul cel mai obișnuit, cel mai firesc, trecînd, cu tot talentul, cu tot bagajul lor de cunoștințe, de pe banca sportivului competitiv pe aceea a antrenorului.

Ocaziile unor astfel de reîntîlniri sînt destul de rare și tocmai de aceea cred că nici n-ar împieta prea mult asupra spațiului din gazetă și nici n-ar stînjeni referirile purtînd pecetea actualului și a evenimentului la zi care, bineînțeles, trebuie să primeze, dacă, din cînd în cînd, la aceste rare ocazii, s-ar insista ceva mai mult asupra celor în cauză.

Dar să mă explic.

Uneori — mai cu seamă în preajma începerii și la sfîrșitul unor competiții: campionate, jocuri de baraj, jocuri de calificare — se pomenește și numele antrenorului. A cîștigat echipa cutare, antrenată de cutare. Dar acest antrenor cutare e, adesea, o fostă glorie a sportului nostru — aruncat anonim de simplul joc al întîmplării (nici vorbă de o alegere pe seama valorii!) în circa cine știe cărei echipe din cine știe ce colțișor al țării, din care, cu bruma de jucători anonimi și modești ce-a avut-o la dispoziție, priceperea lui pedagogică a făcut ce-a făcut, și a scos-o în tîrgul notorietății sportive.

Acest antrenor cutare poate să fie unul de fotbal sau unul din alt sport. Din box, bunăoară.

Citeam undeva despre activitatea pugilistică actuală de la Reșița, centru de unde au pornit în trecut, la drumul unor cariere strălucite, Lazăr Borduz, Romulus Indru, Gheorghe Fiat și alții — și de care se ocupă fostul campion național la toate categoriile, Petre Pop. Reșițeanul n-a fost — îl rog să nu se supere, dar aceasta e adevărul! — un stilist, un tehnician, și, ca valoare intrinsecă, în comparație cu alți deținători ai centurii supreme din boxul nostru profesionist de pe timpuri, nici o vedetă de 14 carate. De ce însă cred că, totuși, la această ocazie s-ar fi cuvenit să se scrie ceva mai mult despre el? Pentru că marinarul Petre Pop s-a dedicat boxului profesionist mînat de un gînd de mare noblețe, care l-a onorat și-l onorează. O spunea singur: „M-am făcut boxer profesionist pentru ca să cîștig bani, cît mai mulți bani, să-mi vindec copilul care suferă de o boală crîncenă. El e tot ce am mai scump pe lume și vreau să-l văd însănătoșit. Pentru el mă bat pe ring cu oricine. Dacă s-ar putea, chiar cu doi adversari pe seară".

Ce zici, tovarășe ziarist? Nu e înălțător? Un asemenea amănunt din cariera și din viața lui Pop nu merită, oare, să fie cunoscut și de către cititorii mai tineri?

Eu aș putea continua și cu alte exemple, dar nu vreau să abuzez nici de răbdarea d-tale și nici de spațiul gazetei. Îmi place să cred însă că și numai acest exemplu justifică rîndurile de față, pe care m-aș bucura să știu că le-ați interpretat ca o sugestie făcută de un sportiv mai vechi și că le veți acorda ospitalitate.

Și cu asta, punct!

Al d-tale,

V. T. RANU

P. conf.

c. grigoriu

MIRAJ

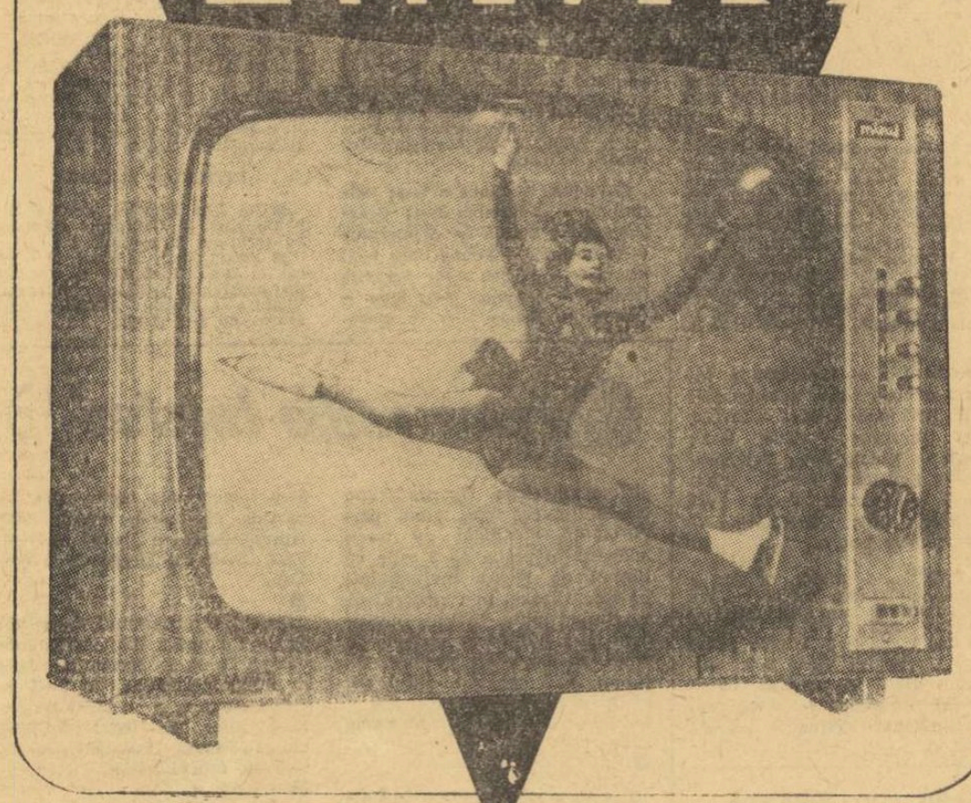

TELEVIZOARE MIRAJ

Diagonala 59 cm

● 1 tub cinescop autoprotejat ● 14 tuburi electronice, 6 diode, 12 canale ● 1 difuzor permanent de 3 W ● 1 casetă din placaj furniruit

Prețul 5 100 lei buc.
Se vinde și cu plata în 12—18 rate lunare.

LOTO — PRONOSPORT

3 ZILE PÎNĂ LA ÎNCHIDEREA VÎNZĂRII BILETELOR LA TRAGEREA SPECIALĂ LOTO A MĂRȚIȘORULUI

Vineri 7 martie 1969, are loc una din cele mai mari trageri LOTO, tradiționala tragere a Mărțișorului care se va desfășura după noua formulă tehnică.

Se atribuie autoturisme în număr NELIMITAT, 10 autoturisme prin tragere la sorți, 50 excursii la Paris și pe Valea Loirei cu avionul prin O.N.T. România (circa 8 zile), premii fixe în bani de 25.000 lei, 10.000 lei, 6.250 lei, 2.500 lei, 1.000 lei ș. a.

Mărcile autoturismelor care se atribuie sînt: Volga, Dacia, 1100, Moskvici 408 cu 4 faruri și radio, Skoda 1000 M.B. și Trabant 601.

Se efectuează 4 extrageri în 3 faze.

În total se extrag 34 numere. Variantelor cu 2 numere cîștigătoare din 6 extrase li se atribuie cîte 100 lei.

Se atribuie premii pe 20 categorii.

Fiecare variantă de 15 lei are 4 șanse de cîștig și poate obține premii diferite: obișnuite la extragerea I, obișnuite la extragerea a II-a, suplimentare și speciale.

Nu uitați! ULTIMA ZI pentru procurarea biletelor este joi 6 martie a.c.

● Tragerile la sorți ale autoturismelor și excursiilor de la concursul excepțional Pronoexpres din 23 februarie 1969, vor avea loc mîine miercuri 5 martie a.c. la București în sala Clubului Finanțe Bănci din strada Doamnei nr. 2 cu începere de la ora 17.

● Tragerea Pronoexpres obișnuită de mîine va avea loc în aceeași sală cu începere de la ora 18,30. Tragerea va fi radiodifuzată.

PREMIILE CONCURSULUI PRONOEXPRES NR. 9 DIN 26 FEBRUARIE

EXTRAGEREA I: Categoria a II-a: 122,5 variante a 1 240 lei; categoria a III-a: 3 106 a 48 lei. Report categoria I: 151 951 lei.

EXTRAGEREA A II-A: Categoria A: 4 variante a 30 859 lei; categoria B: 414,5 variante a 297 lei; categoria C: 6339,5 variante a 20 lei.

Programul returului diviziei C, seria a IV-a

ETAPA A XVI-A, 9 MARTIE

Progresul Corabia — Voința București (0—2)
C.I.L. Rm. Vîlcea — Caraiman Bușteni (1—5)
Metalul Tîrgoviște — Mașini unelte București (2—2)
Comerțul Alexandria — Muscelul Cîmpulung (1—2)
Chimia Tr. Măgurele — I.R.A. Cîmpina (0—4)
Minerul Cîmpulung — Prahova Ploiești (0—1)
Carpați Sinaia — Unirea Drăgășani (4—0)
Tehnometal București — Progresul Bals (0—1)

ETAPA A XVII-A, 16 MARTIE

Caraiman Bușteni — Tehnometal București (2—3)
Mașini unelte Buc. — Chimia Tr. Măgurele (2—2)
Voința București — Minerul Cîmpulung (1—1)
Progresul Bals — Carpați Sinaia (0—1)
Muscelul Cîmpulung — Progresul Corabia (1—3)
Unirea Drăgășani — Metalul Tîrgoviște (2—4)
Prahova Ploiești — Comerțul Alexandria (1—3)
I.R.A. Cîmpina — C.I.L. Rm. Vîlcea (0—2)

ETAPA A XVIII-A, 23 MARTIE

Carpați Sinaia — Prahova Ploiești (0—6)
Tehnometal București — I.R.A. Cîmpina (1—4)
Chimia Tr. Măgurele — Muscelul Cîmpulung (3—1)
Minerul Cîmpulung — Mașini unelte Buc. (1—4)
C.I.L. Rm. Vîlcea — Voința București (1—6)
Comerțul Alexandria — Progresul Corabia (1—3)
Unirea Drăgășani — Caraiman Bușteni (0—2)
Metalul Tîrgoviște — Progresul Bals (3—1)

ETAPA A XIX-A, 30 MARTIE

Minerul Cîmpulung — C.I.L. Rm. Vîlcea (1—1)
Prahova Ploiești — Metalul Tîrgoviște (1—4)
Progresul Bals — Comerțul Alexandria (1—1)
Tehnometal București — Voința București (2—1)
I.R.A. Cîmpina — Unirea Drăgășani (0—1)
Caraiman Bușteni — Muscelul Cîmpulung (0—0)
Progresul Corabia — Chimia Tr. Măgurele (0—0)
Mașini unelte București — Carpați Sinaia (1—2)

ETAPA A XX-A, 6 APRILIE

Metalul Tîrgoviște — I.R.A. Cîmpina (1—1)
Chimia Tr. Măgurele — Comerțul Alexandria (0—2)
C.I.L. Rm. Vîlcea — Unirea Drăgășani (0—1)
Prahova Ploiești — Progresul Bals (1—2)
Carpați Sinaia — Minerul Cîmpulung (2—1)
Progresul Corabia — Mașini unelte București (0—0)
Muscelul Cîmpulung — Tehnometal București (2—2)
Voința București — Caraiman Bușteni (1—3)

ETAPA A XXI-A, 13 APRILIE

Chimia Tr. Măgurele — Carpați Sinaia (0—2)
Minerul Cîmpulung — Progresul Bals (1—2)
Tehnometal Buc. — Progresul Corabia (0—1)
Comerțul Alexandria — Metalul Tîrgoviște (2—2)
Caraiman Bușteni — I.R.A. Cîmpina (0—3)
Unirea Drăgășani — Voința București (0—7)
Mașini unelte Buc. — Prahova Ploiești (1—1)
C.I.L. Rm. Vîlcea — Muscelul Cîmpulung (1—1)

ETAPA A XXII-A, 20 APRILIE

I.R.A. Cîmpina — Mașini unelte București (1—1)
Comerțul Alexandria — C.I.L. Rm. Vîlcea (3—0)
Carpați Sinaia — Caraiman Bușteni (1—1)
Progresul Bals — Chimia Tr. Măgurele (0—2)
Prahova Ploiești — Tehnometal București (2—1)
Minerul Cîmpulung — Muscelul Cîmpulung (0—0)
Voința București — Metalul Tîrgoviște (0—1)
Unirea Drăgășani — Progresul Corabia (1—4)

ETAPA A XXIII-A, 27 APRILIE

Chimia Tr. Măgurele — Prahova Ploiești (0—0)
Muscelul Cîmpulung — Unirea Drăgășani (1—0)
Progresul Bals — I.R.A. Cîmpina (0—3)
Metalul Tîrgoviște — Caraiman Bușteni (1—2)
Voința București — Mașini unelte București (2—4)
Tehnometal București — C.I.L. Rm. Vîlcea (1—0)
Progresul Corabia — Minerul Cîmpulung (1—0)
Carpați Sinaia — Comerțul Alexandria (2—2)

ETAPA A XXIV-A, 4 MAI

C.I.L. Rm. Vîlcea — Progresul Corabia (0—1)
Comerțul Alexandria — Voința București (1—2)
Metalul Tîrgoviște — Tehnometal București (2—2)
Mașini unelte Buc. — Unirea Drăgășani (0—1)
Caraiman Bușteni — Progresul Bals (0—0)
I.R.A. Cîmpina — Carpați Sinaia (0—1)
Prahova Ploiești — Muscelul Cîmpulung (3—0)
Minerul Cîmpulung — Chimia Tr. Măgurele (0—6)

ETAPA A XXV-A, 11 MAI

Muscelul Cîmpulung — Metalul Tîrgoviște (0—4)
Progresul Corabia — Carpați Sinaia (0—1)
Unirea Drăgășani — Chimia Tr. Măgurele (0—1)
Tehnometal București — Minerul Cîmpulung (2—2)
Voința București — Prahova Ploiești (2—3)
Caraiman Bușteni — Mașini unelte București (0—1)
I.R.A. Cîmpina — Comerțul Alexandria (0—2)
Progresul Bals — C.I.L. Rm. Vîlcea (1—2)

ETAPA A XXVI-A, 18 MAI

Comerțul Alexandria — Caraiman Bușteni (0—3)
Unirea Drăgășani — Minerul Cîmpulung (0—1)
Muscelul Cîmpulung — I.R.A. Cîmpina (0—2)
C.I.L. Rm. Vîlcea — Metalul Tîrgoviște (1—3)
Mașini unelte București — Progresul Bals (1—3)
Progresul Corabia — Prahova Ploiești (1—2)
Chimia Tr. Măgurele — Tehnometal București (0—4)
Carpați Sinaia — Voința București (0—2)

ETAPA A XXVII-A, 25 MAI

Progresul Bals — Muscelul Cîmpulung (0—2)
Voința București — Chimia Tr. Măgurele (3—1)
Comerțul Alexandria — Unirea Drăgășani (2—1)
Minerul Cîmpulung — Caraiman Bușteni (3—0)
Metalul Tîrgoviște — Progresul Corabia (0—0)
Carpați Sinaia — C.I.L. Rm. Vîlcea (0—1)
Prahova Ploiești — I.R.A. Cîmpina (0—3)
Mașini unelte Buc. — Tehnometal Buc. (0—2)

ETAPA A XXVIII-A, 1 IUNIE

Unirea Drăgășani — Prahova Ploiești (0—5)
C.I.L. Rm. Vîlcea — Mașini unelte București (0—4)
Progresul Bals — Voința București (1—9)
Tehnometal Buc. — Comerțul Alexandria (1—3)
Muscelul Cîmpulung — Carpați Sinaia (0—5)
Caraiman Bușteni — Chimia Tr. Măgurele (0—1)
Metalul Tîrgoviște — Minerul Cîmpulung (2—1)
I.R.A. Cîmpina — Progresul Corabia (0—1)

ETAPA A XXIX-A, 8 IUNIE

Voința București — I.R.A. Cîmpina (1—1)
Carpați Sinaia — Metalul Tîrgoviște (2—5)
Minerul Cîmpulung — Comerțul Alexandria (0—3)
Chimia Tr. Măgurele — C.I.L. Rm. Vîlcea (2—3)
Unirea Drăgășani — Tehnometal București (1—1)
Progresul Corabia — Progresul Bals (2—4)
Mașini unelte Buc. — Muscelul Cîmpulung (0—1)
Prahova Ploiești — Caraiman Bușteni (0—1)

ETAPA A XXX-A, 15 IUNIE

Metalul Tîrgoviște — Chimia Tr. Măgurele (4—0)
Comerțul Alexandria — Mașini unelte Buc. (0—0)
Progresul Bals — Unirea Drăgășani (1—2)
Muscelul Cîmpulung — Voința București (0—4)
C.I.L. Rm. Vîlcea — Prahova Ploiești (0—3)
Tehnometal București — Carpați Sinaia (0—2)
Caraiman Bușteni — Progresul Corabia (1—1)
I.R.A. Cîmpina — Minerul Cîmpulung (1—1)

Actualitatea internațională

DE LA TRIMISUL NOSTRU SPECIAL LA C.M. DE HOCHEI

ROMÂNIA: NICI UN PUNCT ÎN TREI ETAPE!

DE LA ACEASTĂ SITUAȚIE ÎNCEPE LUPTA PENTRU EVITAREA RETROGRADĂRII

LJUBLJANA
Valeriu Chiose

LJUBLJANA, 3 (prin telefon). După trei etape în grupa B a C.M. de hochei, echipa României începe, de fapt, întrecerea pornind de la zero. Situația este grea, complicată de faptul că formații pe care — teoretic cel puțin — puteam sau trebuia să le întrecem (Austria, Italia, Norvegia, Iugoslavia) joacă foarte bine, patinează excelent și mai cu seamă știu să lupte. Iugoslavia de pildă, a obținut două puncte în fața reprezentativei vest-germane, ca apoi să fie ținută în șah de selecționata Italiei; norvegienii au terminat la egalitate cu austriecii și au rezistat mai bine de două reprize în fața formației R.F.G., care după eșecul din prima zi și-a intrat în... crosă.

Și astfel, cu o formație descompletată, cu mulți accidentați (ieri și Stefanov) selecționata română, inițial candidată la locul 4, se vede în postura de a lupta pentru evitarea retrogradării, spre a putea ca anul viitor să joace în fața publicului din București.

R. D. GERMANĂ—ROMÂNIA 11—2 (2—1, 4—1, 5—0)

Bineînțeles, nimeni nu se aștepta să se petreacă o minune în acest meci. Adversarii echipei României erau evident superiori, o mai învinseseră de patru ori în actualul sezon. Dar, în același timp, nimeni nu credea că scorul va căpăta asemenea proporții, mai ales după o primă repriză în care jucătorii noștri acționaseră admirabil, îngăduindu-și chiar să-și domine adversarii minute în șir. Formația noastră a apărut pe teren într-o formulă originală, dar forțată de împrejurări. Moiș a jucat centru în prima linie, între frații Szabo (Calamar a fost rezervă), Huțanu între Pană și Basa. Sgîncă a făcut pereche cu Făgăraș și Pop cu Ioniță.

Jocul a început cu cîteva acțiuni periculoase ale naționalei R.D.G., anihilate de Dumitraș. Urmează contraatacuri românești, dar cei doi Szabo, Pană și Huțanu nu finalizează. În minutul 8, Gheorghiu comite o greșeală în apărare. Prusa profită și deschide scorul. Deși conduși, românii nu se intimidează, ci dimpotrivă luptă energic, combină cu multă fantezie și dețin inițiativa. În această perioadă Moiș și Basa ratează cîteva ocazii excelente, pentru ca în min. 15, patru jucători români, deși aveau în față un singur adversar, n-au reușit să marcheze. Și totuși egalarea se produce două minute mai tîrziu, dintr-o fază, probabil, unică: Dumitraș reține cu crosa un șut foarte puternic, dar nu blochează pucul și, fiind încolțit de patru jucători germani, iese din poartă și cam de la centru îi pasează lui Gheorghiu. Acesta nu are pe nimeni în față, decît pe portarul advers, îl driblează și înscrie: 1—1.

Speranța încolțită în suflet este de scurtă durată pentru că în min. 19, din nou la o greșeală puerilă a apărării noastre echipa R.D.G. preia conducerea.

A fost o repriză excelentă a formației române, dar din păcate singura. În următoarele două treimi, echipa R.D.G. își impune superioritatea, domină copios, meciul se joacă practic într-un singur sens (cu rare contraatacuri românești) și golurile curg, oprindu-se la 11.

Au marcat: Fucs (3), Schiller (2), Prusa, Novy, Noak, Ziesche, Plotka, Riedel, respectiv Gheorghiu și Huțanu.

România a jucat în următoarea formație: Dumitraș (Stoiculescu) — Pop, Ioniță, Sgîncă, Făgăraș — I. Szabo, Moiș, G. Szabo, Pană, Huțanu, Basa, Stefanov, Biro, Gheorghiu (Calamar).

A arbitrat cuplul Wiciszk (Polonia) — Ehrensperger (Elveția).

★

În celelalte jocuri ale zilei s-au înregistrat următoarele rezultate:

R. F. a Germaniei — Norvegia 5—0 (0—0, 1—0, 4—0);

Polonia — Italia 5—2 (0—0, 2—1, 3—1);

Iugoslavia — Austria 2—1 (1—0, 1—0, 0—1).

PROGRAMUL DE AZI
România — Norvegia
R.F. a Germaniei — R. D. Germană

CLASAMENTUL DUPĂ TREI ETAPE

R.D. Germană	3	3	0	0	35— 7	6
Polonia	3	3	0	0	18— 5	6
Iugoslavia	3	3	0	0	8— 3	6
R. F. a Germaniei	3	2	0	1	12— 6	4
Austria	3	0	1	2	5—14	1
Norvegia	3	0	1	2	7—21	1
Italia	3	0	0	3	4—18	0
România	3	0	0	3	6—21	0

AU ÎNCEPUT, LA MAR DEL PLATA, CAMPIONATELE MONDIALE DE LUPTE GRECO-ROMANE

- Congresul F. I. L. A. a stabilit datele viitoarelor competiții cu caracter mondial
- Ofensivă împotriva dopingului!

Localitatea argentiniană Mar del Plata, situată pe malul Oceanului Atlantic, este în aceste zile nu numai o stațiune de interes turistic. Farmecului său recunoscut i se adaugă și atuul de a fi devenit — pentru cîteva zile — o adevărată capitală a sportului luptelor. Aici s-au deschis luni întrecerile campionatelor mondiale de lupte greco-romane și, tot aici, vor avea loc încă în prima decadă a lunii martie și campionatele lumii la lupte libere. Sportivi de valoare, din peste 20 de țări, protagoniști ai Olimpiadei de la Ciudad de Mexico și medaliați ai ediițiilor anterioare ale campionatelor mondiale au pornit apriga dispută pentru a cuceri laurii victoriei finale.

Înainte de primul gong al întrecerii, Mar del Plata a găzduit Congresul Federației internaționale de lupte libere. La lucrările conduse de președintele F.I.L.A. Roger Coulon, au luat parte delegați din 24 de țări, printre care și România. În cadrul Congresului s-a stabilit ca viitoarea ediție a C.M. de lupte libere și greco-romane, cea din 1970, să aibă loc între 10 și 16 iulie în orașul canadian Edmonton. S-a hotărît, de asemenea, ca întrecerile campionatelor mondiale de lupte pentru juniori să se desfășoare anul acesta între 14 și 19 iulie la Colorado (S.U.A.).

O serie de delegați la Congres au dezbătut probleme legate de arbitraj, îndeosebi de interpretarea noului regulament. Mult interes au suscitat și problemele referitoare la doping. În legătură cu acestea, secretarul general al F.I.L.A., Milan Ercegan, a declarat că practica dopingului va fi reprimată în această competiție. Concurentul care va fi depistat — în cadrul controalelor ce vor fi efectuate — că a folosit substanțe doping va fi exclus din competiție. Au fost luate, de asemenea, și alte hotărîri.

Iubitorii sportului luptelor din țara noastră vor urmări, cu siguranță, cu deosebit interes evoluția reprezentanților României. La campionatele mondiale de la Mar del Plata sînt prezenți, la greco-romane, 6 tricolori. Iată o scurtă prezentare a lor:

Gheorghe BERCEANU: cat. 43 kg, are 19 ani, face parte din clubul sportiv Electroputere Craiova și deține în palmares următoarele performanțe: campion național de juniori (1966 și 1967), campion național de seniori (1968), medalii de aur la competiția „Speranțele Olimpice" (Koszalin-Polonia), la Concursul internațional al României (1967) și la competiția „Speranțele olimpice". (Leipzig — 1968), medalie de argint la „Cupa Jadran" (Iugoslavia — 1968).

Cornel TURTUREA: cat. 52 kg, are 28 de ani, face parte din clubul sportiv Dinamo București și deține în palmares următoarele performanțe: campion național de seniori în anul 1966; medalie de aur la Jocurile Balcanice din 1963 și de bronz la ediția din 1965, medalie de argint la campionatele mondiale din 1967 (București).

Ion BACIU: cat. 57 kg, are 24 de ani, face parte din clubul sportiv Steaua și deține în palmares următoarele performanțe: campion național de juniori în anii 1961, 1962 și 1963 și campion național de seniori în anii 1965, 1966 și 1967; medalie de bronz la campionatele europene din anul 1966 (Essen — R. F. a Germaniei) și medalie de aur la campionatele mondiale din anul 1967 (București), medalie de argint la Jocurile Olimpice de la Ciudad de Mexico;

Simion POPESCU: cat. 68 kg, are 28 de ani, face parte din clubul sportiv Steaua și deține în palmares următoarele performanțe: campion național de juniori în anii 1958 și 1959 și campion național de seniori în anul 1964; medalii de aur și de argint la competițiile dotate cu trofeul „Speranțele olimpice", precum și la Jocurile Balcanice; medalie de aur la campionatele europene de la Minsk (1967) și medalie de bronz la C.E. de la Essen (R. F. a Germaniei — 1966), medalie de argint la campionatele mondiale de la București (1967) și medalie de bronz la Jocurile Olimpice de la Ciudad de Mexico;

Nicolae NEGUȚ: cat. 90 kg, are 23 ani, face parte din clubul sportiv Steaua și deține în palmares următoarele performanțe: campion național de seniori în anii 1966, 1967 și 1968; locul V la campionatele europene de la Västeras (Suedia — 1968) și locul IV la Jocurile Olimpice de la Ciudad de Mexico;

Nicolae MARTINESCU: cat. 100 kg, are 29 de ani, face parte din clubul sportiv Dinamo București și deține în palmares următoarele performanțe: de 8 ori consecutiv (1961—1968) campion național de seniori, 3 medalii de aur la Jocurile Balcanice, medalie de aur la campionatele europene din anul 1966 (Essen — R. F. a Germaniei), medalie de argint la campionatele mondiale din anul 1963 (Helsingborg — Suedia), medalie de bronz la C.M. din 1966 (Toledo — S.U.A.) și 1967 (București) și medalie de bronz la Jocurile Olimpice de la Ciudad de Mexico.

Din cauza diferenței de fus orar, pînă la încheierea ediției nu ne-au parvenit rezultatele primului tur.

„Tournoi de France 1969"

Handbaliștii vest-germani se prezintă cu un palmares excelent

Lotul celor 14 handbaliști români, însoțit de tov. D. Costea — președinte al F.R.H., prof. L. Grigorescu — secretar general al F.R.H., antrenorii N. Nedef, O. Vlase, E. Trofin și dr. Gh. Mănescu, a părăsit ieri Capitala plecînd la Paris, „7"-le reprezentativ al țării va lua parte la „Tournoi de France 1969", care mai reunește la start selecționatele Cehoslovaciei, R. F. a Germaniei, Spaniei și Franței.

Dintre toate formațiile participante, cea din R.F. a Germaniei se prezintă cu cel mai strălucit palmares. Din ianuarie 1967 (cînd s-a desfășurat ultimul C.M.) și pînă la ora actuală, echipa antrenată de W. Vick a susținut 29 de partide din care a cîștigat 24, a pierdut patru și a terminat una la egalitate: 21—20, 23—20 și 25—22 cu Danemarca, 8—11, 16—28, 22—17 și 24—18 cu România, 11—18, 17—17 și 20—17 cu Iugoslavia, 24—11 cu Bulgaria, 29—15 cu Belgia, 26—16 cu Luxemburg, 23—21 și 23—13 cu Japonia, 13—12 și 27—22 cu Suedia, 19—21 și 14—13 cu Cehoslovacia, 25—16 cu Norvegia, 20—19 și 15—14 cu U.R.S.S., 23—21, 22—16, 22—21, 24—19 cu Islanda, 10—5 și 20—10 cu Elveția și 23—11 cu Franța.

Formația vest-germană a anunțat pentru acest turneu un lot foarte puternic, din care nu vor lipsi portarul Bode, Ahrendsen, Lübking, Brand, Müller și Munck.

Actuala deținătoare a titlului suprem, selecționata Cehoslovaciei, a avut în perioada ultimilor doi ani un program mai restrîns și rezultate prea puțin concludente. Din cele 14 partide, Bedrich König și elevii săi au cîștigat 7 și au pierdut tot atîtea: 19—17, 18—14, 13—12 și 21—17 cu Islanda, 17—13 cu Norvegia, 14—16 cu Danemarca, 21—19 și 13—14 cu R.F. a Germaniei, 13—21 și 16—22 cu România, 18—19 și 12—9 cu Iugoslavia, 14—17 și 10—12 cu Suedia.

Campionii mondiali vor folosi și în turneul din Franța formația cu care au evoluat în noiembrie 1968 la noi în țară: Arnost și Skarvan — portari, Mareș, Duda, Havlik, Beneș, Kranat, Klimcik, Konecny, Satrapa. La aceasta s-au mai adăugat vechii internaționali Bruna și Herman, care nu au făcut ultima deplasare în România.

Echipele Spaniei și Franței, mult întinerite și ca atare de o valoare mai scăzută vor căuta să folosească cît mai mult din întîlnirile cu cele trei fruntașe ale handbalului mondial. În mod practic ele nu pot emite pretenții la unul din locurile fruntașe. (a.v.).

La Squaw Valley

TRITSCHER și STEURER au cîștigat probele de slalom uriaș

NEW YORK 3 (*Agerpres*). Concursul de schi de la Squaw Valley, contînd pentru „Cupa Mondială", a continuat cu proba de slalom uriaș. Primul loc la masculin a revenit austriacului Reinhard Tritscher, cu 139,56. Au urmat în clasament Jakob Tischauser (Elveția) — 139,67 și Heini Messner (Austria) — 139,74. La feminin a cîștigat Florence Steurer (Franța) cu 1:12,43. Marilyn Cochran (S.U.A.) s-a clasat pe locul doi cu 1:12,80, urmată de Beni Rauter (Austria) — 1:13,43.

După desfășurarea acestei competiții, în „Cupa Mondială" continuă să fie lider austriacul Karl Schranz cu 163 puncte, fiind urmat de Reinhard Tritscher (Austria) — 108 p și Alfred Matt (Austria) — 90 p. La feminin, conduce Gertrude Gabl (Austria). Ea totalizează 131 puncte. Annie Famose (Franța) se află pe locul doi cu 101 p urmată de Ingrid Lafforgue (Franța), 98 p.

LOTUL ATLEȚILOR ROMÂNI PENTRU JOCURILE EUROPENE DE SALĂ

Pentru cea de-a IV-a ediție a Jocurilor europene de atletism în sală, care se vor disputa sîmbătă și duminică la Belgrad, F.R.A. a fixat lotul sportivilor care ne vor reprezenta la întreceri. Este vorba despre următorii atleți: Nicolae Perța (50 mg), Tamas Szabo (50 m), Șerban Ioan (înălțime), Dinu Pîștalu (prăjină), Carol Corbu (triplu), Vasile Sărucan (lungime), Aura Petrescu (50 m), Elena Mîrza (50 mg) și Alina Popescu (lungime).

Corespondență specială din BELGRAD

IUGOSLAVIA TRIMITE LA POIANA BRAȘOV PE CEI MAI BUNI SCHIORI ALPINI ȘI NORDICI

JOZE GAZIVODA

ANDREJ KLINAR

Federația iugoslavă de resort intenționează ca la Jocurile Balcanice de schi ce se vor desfășura la Poiana Brașov să trimită o echipă completă, atît la disciplinele alpine cît și la cele nordice, deși, în aceeași perioadă de timp, conform calendarului internațional, are și alte obligații.

Cei mai buni schiori ai Iugoslaviei în disciplinele alpine nu vor pleca la „Marele Premiu" de la Chamonix, care se va desfășura între 6 și 9 martie. În Franța, de data aceasta, va pleca echipa secundă, compusă din schiori tineri, de perspectivă. Repetiția generală pentru Poiana Brașov în probele alpine a constituit-o „Cupa Șarplanina", disputată în zilele de 1, 2 și 3 martie. Țările participante la această competiție au trimis echipele de tineret sau reprezentativele secunde, așa că selecționerii au putut stabili utile puncte de reper pentru viitor. La Poiana Brașov, în probele alpine, vor concura în echipa iugoslavă Blaz Jakopici, frații Andrei și Mirko Klinar, precum și Gazivoda, care, în momentul de față, nu au contra-candidați în țară. Nu este exclus să apară în tricoul albastru și veteranul schiului alpin iugoslav, Peter Lakota, care în ultimii doi ani nu a mai făcut parte din lotul național, dar care, săptămîna trecută, a cîștigat detașat slalomul și combinata, în cadrul campionatului Iugoslaviei, disputat la Krajnska Gora. Peter Lakota este, de altfel, schiorul iugoslav care în anii de după război a obținut cele mai bune rezultate în concursurile internaționale, precum și cele mai bune locuri în clasamentele oficiale ale F.I.S. Participarea lui la Poiana Brașov ar fi de mare folos pentru echipa iugoslavă pentru că, deși ceilalți schiori dețin o formă bună, prezența unui schior cu experiența lui Lakota ar spori incontestabil „forța de șoc" a acestei reprezentative.

Echipa iugoslavă pentru probele nordice participă actualmente la tradiționalul „Memorial Bronislav Czech—Helene Maruszarz", de la Zakopane (4—5 martie). Selecționerul iugoslav pentru probele nordice, Gregor Klancnik, va forma echipa pentru Poiana Brașov numai după concursul de la Zakopane, de unde schiorii iugoslavi vor veni direct la Poiana Brașov. În echipa iugoslavă va concura și Janez Kerstein din Jesenice, cel mai în formă „nordic" iugoslav din acest an, care a cucerit un foarte bun loc IV într-o companie deosebit de puternică, în „Cupa Kurikkala", desfășurată la Cortina d'Ampezzo, precum și Jaka Reș, cîștigătoarea „Memorialului Mavrovo", una din cele mai mari competiții de schi ale Iugoslaviei.

Conducerea echipei iugoslave este imputernicită ca, la întîlnirea reprezentanților țărilor balcanice, să propună lărgirea programului Balcaniadei de schi. Iugoslavii vor susține, înainte de toate, participarea egală a femeilor, precum și introducerea săriturilor de pe trambulină, dorință împărtășită, se pare, de aproape toate țările balcanice. În perspectivă, cînd Jocurile balcanice vor cîștiga mai mult teren, iugoslavii vor reveni, cu cea mai mare plăcere, la o idee, de asemenea veche, privind înființarea Jocurilor Balcanice de iarnă la hochei și patinaj, pe lîngă cele de schi.

VI. NEDELCOVICI
redactor la „SPORT" Belgrad

Duminică a început o nouă ediție a campionatului Ungariei. În fotografie, Dunai II (Ujpesti Dozsa) golgeterul campionatului în ultimii doi ani.

Claesson a realizat cea mai bună performanță mondială la poliatlon

INZELL 3 (*Agerpres*). — În concursul internațional de patinaj viteză de la Inzell, suedezul Goran Claesson a totalizat 171,758 puncte clasîndu-se pe primul loc. Aceasta este cea mai bună performanță mondială realizată la totalul celor patru probe. Pînă în prezent, cel mai bun rezultat mondial aparținea olandezului Kees Verkerk. În proba de 1 500 m victoria a revenit olandezului Ard Schenk cu timpul de 2:04,5. Olandezul Jan Bols s-a clasat pe primul loc la 10 000 m cu rezultatul de 15:12,08.

„RECORDUL" DANSATORILOR PE GHEAȚĂ

Cucerind pentru a patra oară consecutiv titlul mondial în proba de dansuri, patinatorii englezi Diane Towler și Bernard Ford (în foto), stabilesc un original record. Nimeni, pînă acum, nu reușise să „trusteze" toate trofeele marilor competiții, în această nouă probă a patinajului artistic, pe distanța a patru ani. La Colorado Springs, cei doi incomparabili dansatori pe gheață s-au distanțat de toți predecesorii lor. Un alt patinator britanic, celebrul Courtney Jones, are și el patru medalii de aur în proba de dans a campionatelor mondiale, dar își împarte victoriile cu două partenere: June Markham (1957—58) și Doreen Denny (1959—60).

fotbal pe glob fotbal pe glob

PORTUGALIA. — După 21 de etape, în clasament, pe primul loc se află formația F.C. Porto cu 31 puncte, urmată de Benfica Lisabona — 30 p. (un meci mai puțin jucat), Guimaraes — 29 p. etc. În etapa de duminică, F.C. Porto a învins cu 2—1 pe Guimaraes, iar Benfica a terminat nedecis 0—0 cu Sporting. Alte rezultate: Setubal — Leixoes 1—1; Academica — C.U.F. 1—1; Belenenses — Atletico 2—1; Braga — Varzim 1—0; Tomar — San Joanense 3—0.

BELGIA. — Rezultate înregistrate în etapa a 20-a: Waregem — Liege 2—1; Gand — Racing White 0—0; Lierse — Anderlecht 2—1; Beveren — Malines 2—0; Charleroi — Daring 2—0; St. Gilloise — Bruges 1—1; Standard — St. Trond 3—1; Beeringen — Beerschot 1—0. În clasament conduce Standard cu 31 de puncte, urmată de Anderlecht, F. C. Bruges — 26 p., Charleroi — 25 p. etc.

UNGARIA. — Duminică a început o nouă ediție a campionatului. Rezultate: Csepel — M.T.K. 2—1; Diosgyör — Vasas 0—3; Dozsa — Komlo 2—0; Ferencvaros — Egyetertes 2—0; Tatabanya — Honved 0—2; Pecs — Eger 1—1; Salgotarjan — Szombathely 1—0.

AUSTRIA. — Etapa a 15-a a campionatului s-a soldat cu următoarele rezultate: Donawitz — Wattens 2—1; A.S.K. Linz — Wacker Viena 2—2; Wiener Sport Club — Austria Viena 3—3; Admira Viena — Bregenz 3—0; Wacker Innsbruck — A.K. Graz 4—0; Rapid Viena — Austria Salzburg 2—0. În clasament, conduce Austria Viena cu 25 de puncte, urmată de Rapid Viena — 24 p., Wiener Sport Club — 21 p. etc.

FRANȚA. — Rezultate înregistrate în meciurile tur ale optimilor de finală ale „Cupei Franței": St. Etienne — Bordeaux 0—1; Red Star — Sedan 3—2; Metz — Strasbourg 2—0; Angouleme — Marsilia 3—3; Angers — Lyon 1—0; Gueugnon — Nisa 2—3; Cambrai — Mulhouse 0—1; Evreux — St. Germain 0—1. Partidele retur se vor desfășura duminica viitoare.

ELVEȚIA. — **Etapa a 14-a: Bellinzona — Lausanne 1—1; Grasshoppers Zürich — Winterthur 0—1; Lucerna — Young Boys 1—5; St. Gal — Zürich 0—0; Servette Geneva — Lugano 0—1; Sion — Chaux de Fonds 2—1.** În clasament conduce Lausanne cu 20 de puncte.

SPANIA. — În etapa a 23-a, liderul clasamentului Real Madrid a terminat la egalitate 0—0 pe teren propriu cu formația Atletico Madrid. Alte rezultate: Saragossa — Granada 6—0; Sabadell — Cordoba 1—0; Malaga — Barcelona 0—3; Espanol — Real Sociedad 1—0; Elche — Pontevedra 0—0; Deportivo Coruna — Valencia 1—2; Atletico Bilbao — Las Palmas 2—1. Clasament: 1. Real Madrid 38 p.; 2. Las Palmas și Barcelona cîte 30 p. etc.

ÎNTÎLNIRI AMICALE

- La Los Angeles, echipa Dinamo Kiev și California Clippers au terminat la egalitate: 1—1.
- Selecționata U.R.S.S. a jucat la Belo Horizonte cu formația braziliană Atletico Mineiro. Victoria a revenit gazdelor cu scorul de 2—1 (2—0).

telex · radio-telefon

Atletul american George Young a stabilit cea mai bună performanță mondială pe teren acoperit în proba de 3 mile cu timpul de 13:09,8 învingîndu-l pe Ron Clarke, în concursul de la Philadelphia. Willie Davenport și-a adjudecat victoria în cursa de 60 yarzi garduri, cu timpul de 7 sec. Alte rezultate: 60 y — Ch. Greene 6,0; 880 y feminin — Madeline Manning 2:08,4.

■

La Praga s-a disputat întîlnirea internațională amicală de hochei dintre reprezentativele Cehoslovaciei și Suediei. Hocheiștii cehoslovaci au terminat învingători cu scorul de 5—2 (1—0, 2—1, 2—1). Au marcat: Golonka (2), Nedomanski (2), Holik și respectiv Mild și Larsson.

■

În cadrul „Cupei Davis" (zona asiatică), echipa de tenis a Indiei a întrecut cu scorul de 3—0 selecționata Malayeziei. În partida de dublu, cuplul Amrithraj—Misra a dispus cu 6—4, 6—3, 6—3 de perechea Tay—Yap.

■

Turneul internațional de spadă de la Londra a fost cîștigat de echipa R. F. a Germaniei, care a învins cu scorul de 9—7 echipa Angliei, și cu 11—5 pe cea a Elveției. Pe locul doi s-a clasat Anglia, învingătoare cu 9—7 în fața Elveției.

■

A luat sfîrșit întîlnirea internațională de tenis dintre echipele Cannotieri Milano și Real Madrid, desfășurată la Madrid. Tenismanii oaspeți au obținut victoria cu scorul de 3—2. În ultima zi a meciului, Pietrangeli l-a învins cu 6—3, 6—2 pe Martinez, iar Santana a cîștigat cu 6—3, 6—4 la Mulligan. În partida de dublu perechea Pietrangeli-Mulligan a întrecut cu 6—2, 6—4 cuplul Santana—Solana.

Tiparul I. P. „Informația", str. Brezoianu nr. 23—25, București

PROLETARI DIN TOATE ȚĂRILE, UNIȚI-VĂ!

Redacția și administrația: str. Vasile Conta nr. 16, tel. 11.10.05, interurban 72 și 286. Telex sportrom buc. 180.

sportul

4 pagini 30 bani

Anul XXV — Nr. 474 (5908) ZIAR AL CONSILIULUI NAȚIONAL PENTRU EDUCAȚIE FIZICĂ ȘI SPORT Miercuri 5 martie 1969

CONSILIUL DE STAT AL REPUBLICII SOCIALISTE ROMÂNIA

DECRET

PENTRU CONVOCAREA MARII ADUNĂRI NAȚIONALE

În temeiul articolului 46 alineatul 2 din Constituție, Consiliul de Stat al Republicii Socialiste România decretează:

Articol unic. — Se convoacă Marea Adunare Națională în prima sesiune a celei de-a șasea legislaturi, în ziua de 12 martie 1969, ora 10 dimineața.

Președintele Consiliului de Stat, NICOLAE CEAUȘESCU

COMUNICATUL

CONSILIULUI DE STAT AL REPUBLICII SOCIALISTE ROMÂNIA CU PRIVIRE LA REZULTATUL ALEGERILOR DE DEPUTAȚI ÎN CONSILIILE POPULARE

Consiliul de Stat al Republicii Socialiste România comunică:

La 2 martie 1969 au avut loc alegeri pentru 39 consilii populare județene, pentru Consiliul popular al municipiului București și pentru cele 8 sectoare ale acestuia, pentru 46 consilii populare municipale, 189 consilii populare orășenești și pentru 2.706 consilii populare comunale.

Pe baza datelor centralizate de comisiile electorale județene, a municipiului București, ale sectoarelor acestuia, municipiilor, orașelor și comunelor, rezultatele alegerilor de deputați sînt următoarele:

Consiliile populare județene — Numărul alegătorilor: 12.368.429; Numărul voturilor exprimate: 12.363.677 (99,96%); Voturi pentru candidații Frontului Unității Socialiste: 12.327.577 (99,71%); Voturi contra: 33.618 (0,27%); Voturi nule: 2482 (0,02%).

Consiliul popular al municipiului București — Numărul alegătorilor: 1.207.087; Numărul voturilor exprimate: 1.206.858 (99,98%); Voturi pentru candidatii Frontului Unității Socialiste: 1.200.800 (99,50%); Voturi contra: 5.063 (0,42%); Voturi nule: 995 (0,08%).

Consiliile populare ale sectoarelor municipiului București — Numărul alegătorilor: 1.113.567; Numărul voturilor exprimate: 1.113.217 (99,97%); Voturi pentru candidații Frontului Unității Socialiste: 1.103.911 (99,16%); Voturi contra: 8.012 (0,72%); Voturi nule: 1.294 (0,12%).

Consiliile populare municipale — Numărul alegătorilor: 3.039.396; Numărul voturilor exprimate: 3.037.996 (99,95%); Voturi pentru candidatii Frontului Unității Socialiste: 3.019.437 (99,39%); Voturi contra: 17.056 (0,56%); Voturi nule: 1.503 (0,05%).

Consiliile populare orășenești — Numărul alegătorilor: 1.642.099; Numărul voturilor exprimate: 1.641.267 (99,94%); Voturi pentru candidații Frontului Unității Socialiste: 1.634.460 (99,58%); Voturi contra: 6.429 (0,39%); Voturi nule: 378 (0,03%).

Consiliile populare comunale — Numărul alegătorilor: 8.295.565; Numărul voturilor exprimate: 8.292.681 (99,97%); Voturi pentru candidații Frontului Unității Socialiste: 8.251.875 (99,50%); Voturi contra: 38.607 (0,47%); Voturi nule: 2.199 (0,03%).

În total au fost aleși în consiliile populare 165.060 deputați care au candidat din partea Frontului Unității Socialiste. Dintre aceștia au fost aleși 7.818 deputați în consiliile populare județene, 369 deputați în Consiliul popular al municipiului București, 7.358 deputați în consiliile populare municipale, 1.208 deputați în consiliile populare ale sectoarelor municipiului București, 11.375 deputați în consiliile populare orășenești și 136.932 deputați în consiliile populare comunale.

Nu au fost declarați aleși 6 candidați pentru consiliile populare comunale, întrucît nu au întrunit cel puțin jumătate plus unu din totalul voturilor exprimate.

În 12 circumscripții electorale nu au avut loc alegeri: în 2 circumscripții electorale comunale, din cauza retragerii candidaturilor; într-o circumscripție electorală județeană, 2 circumscripții electorale municipale și în 7 circumscripții electorale comunale, din cauza decesului candidaților.

În circumscripțiile electorale rămase vacante vor avea loc noi alegeri în termenul prevăzut de art. 85 din Legea nr. 28/1966.

Patru reprezentanți ai României în competiția balcanică: de la stînga spre dreapta, D. Munteanu, Dan Cristea, Gh. Vulpe și V. Brenci — generația tînără a schiului alpin românesc

Foto: N. AURED

ÎN PREAJMA BALCANIADEI DE SCHI

POIANA BRAȘOV, 4 (prin telefon). — Renașterea întrecerilor de schi a conturat într-o sferă nouă balcaniadele. Încă anul trecut, pe muntele Vitoșa din apropierea capitalei bulgare, s-a putut vedea că importantă e nu numai lupta schiorilor pe pîrtiile albe, dar și spiritul nou, de prietenie, renăscut și în ambianța acestor întreceri sportive de iarnă. Principiile care stau la baza Campionatelor Balcanice de schi reflectă o unitate de vederi în perspectiva dezvoltării schiului în țările participante. Astfel, la ultima Conferință Balcanică de schi au fost puse în discuție și s-au schițat principalele etape privind introducerea treptată a probelor de schi în programul J. B., pe categorii, în funcție de care, în următorii ani, va fi orientată și pregătirea schiorilor pentru competiții.

Acum, cu două zile înaintea primului start din J. B. de schi, vă vom relata cîte ceva despre reprezentanții noștri în această competiție, în speță despre alcătuirea echipelor. În probele de fond, antrenorii C. Enache și Gh. Olteanu au definitivat echipa de seniori: **Gh. Cîncu, P. Dinu, St. Drăguș, N. Sfetea** și **M. Stoian.** La juniori sînt titulari **V. Papuc, Gh. Voicu** și **Gh. Girniță,** urmînd ca pentru celelalte două locuri în echipă să mai aibă loc un trial.

La slalom special și slalom uriaș, antrenorul lotului, prof. I. Matei, nu are de rezolvat probleme dificile în ce privește alcătuirea reprezentativei de seniori. **C. Tăbăraș, D. Cristea, V. Brenci, Gh. Vulpe** și **D. Munteanu** constituie o echipă omogenă, dotată cu mare putere de luptă, iar rezervele, K. Gohn și M. Focșeneanu, sînt de valoare foarte apropiată. În lotul de juniori prof. I. Oprea, care răspunde de pregătiri, a cooptat un nou schior, Z. Hambrik (Universitatea Cluj), care a obținut în acest sezon rezultate deosebit de bune și alături de care vor mai lua startul Al. Bogdan, N. Ghimbășan și S. Cojocaru.

prof. Ion BERINDEI
antrenor federal

LOTUL DE FOTBAL AL GRECIEI PENTRU PRELIMINARIILE CAMPIONATULUI MONDIAL

În vederea preliminariilor campionatului mondial de fotbal, antrenorul echipei Greciei, *Georgiadis* a alcătuit un lot de 18 jucători. Portari: *Ikonopoulos* (Panathinaikos), *Christidis* (Aris); fundași: *Gaitatzis, Siokos* (Olympiakos), *Kremmidas* (Ethnikos); mijlocași: *Kamaras, Eleftherakis* (Panathinaikos), *Ballopoulos, Krafeskos* (AEK), înaintași: *Sideris, Botinos, Joutsos* (Olympiakos), *Papaioannu, Pomonis* (AEK), *Chaitas, Dedes* (Panionios), *Koudas* (PAOK), *Davorulis* (Patras). Față de echipele care au evoluat în meciurile cu Elveția și Portugalia, lotul a fost mărit cu cîțiva jucători: Eleftherakis, Siokos, Pomonis, Kremmidas ș.a.

Antrenorul Georgiadis a hotărît ca lotul să se pregătească în comun în fiecare marți și miercuri. După cum se știe, la 12 martie, Grecia susține la Tel Aviv un meci amical cu Israelul.

Pentru indisciplină manifestată la antrenament, doi jucători valoroși, *Sideris* (Olympiakos) și *Domasos* (Panathinaikos) au fost suspendați de federație pe cîte o etapă de campionat și amendați cu o importantă sumă de bani.

În clasamentul golgeterilor conduce Sideris cu 16 goluri, urmat de Papaioannu cu 15 goluri și Dedes cu 14 goluri.

Recorduri și... recorduri

Cîtă aprobare a stîrnit în lumea natației mondiale — ne amintim ca acum — o importantă decizie luată acum 12 ani de forul suprem al înotului. După ani și ani de polemici, Biroul F.I.N.A., considerat, pe vremea aceea, unul din organismele internaționale cu ideile cele mai conservatoare, se decisese, în sfîrșit, să renunțe la poziția lui retrogradă, făcînd publică hotărîrea: **„De la 1 mai 1957 — se scria negru pe alb — numai performanțele optime obținute în bazine de 50 m vor fi recunoscute ca recorduri mondiale".**

O epocă a paradoxurilor, a situațiilor ambigue din palmarese și tabele de recorduri, apunea. „Din acest moment — comentau ziariștii — nu vom mai vedea un recordman al lumii (în bazin de 25 m) ridiculizat în întrecerile desfășurate în condiții olimpice (bazin de 50 m). De aci înainte vom putea aplauda — în spiritul sportului — un recordman mondial care va fi cu adevărat cel mai bun înotător al lumii în specialitatea sa și nu un acrobat al întoarcerilor sau un specialist al tentativelor în bazine scurte, cum e cazul adesea. Și publicul va putea, în sfîrșit, să înțeleagă ceva din misterul palmareselor și recordurilor".

Pentru o clarificare la toate nivelele, o serie de federații naționale au făcut foarte repede ordine și în scriptele proprii. **„Toate competițiile mari, pe plan intern și extern, se desfășoară în bazine de 50 m.**

Pentru a se descurca în labirintul recordurilor și pentru a stimula performanța reală, la fel procedase, atunci, și forul nostru de specialitate, Federația de natație. Ne obișnuisem cu toții să așezăm rezultatele, pe fiecare în „raftul" său, punînd deoparte, la loc de cinste, recordurile naționale (timpii optimi obținuți în bazine de 50 m) și de altă parte cifrele realizate în bazinele mici, cifre cărora le spuneam simplu: **cele mai bune performanțe** în bazin de 25 m, 33,33 m ș.a.m.d.; la seniori, la juniori, la copii. Și lucrurile mergeau pe făgașul normal. Un an, doi, zece... pînă într-o bună zi, cînd am crezut că-i vorba de o greșeală de „secretariere". Dar (vai!) ne înșelasem.

Recent, la concursul tradițional găzduit de piscina acoperită (bazin scurt: 25 m) din Reșița au fost înregistrate noi recorduri: de seniori, de juniori, de copii; categoria I, a II-a; pe 100 m, pe 200 m, pe 400 m. (Probe mai lungi nu fuseseră programate ca să avem, desigur, de-a face și cu recorduri pe 800 m și 1 500 m).

Se ridică firesc întrebarea: cui folosește? Spectatorului (obișnuit al natației) — nu, cititorului — nu (am arătat că îl derutează), înotătorului, de asemenea, nu. **„Îl stimulează moral, va dori să repete sau să întreacă recordul și în bazin de 50 m"**, căuta să ne convingă, deunăzi, un cunoscut antrenor. Același lucru ar fi posibil — sîntem noi de părere — și în cazul în care în loc de record, „cifra" realizată în bazine scurte ar fi etichetată drept **„cea mai bună performanță".** Ca să nu mai vorbim și de... reversul medaliei în această chestiune, privită de unii specialiști de pe poziția psihologului. Și anume: nu se descurajează înotătorul care obținînd mai ușor un „record" în piscină scurtă (pe 200 m sînt 7 întoarceri, pe 400 m sînt 15 întoarceri) nu-l mai poate repeta la scurt timp după aceea, în bazin de 50 m? De ce să nu se pună problema și în felul acesta?

S-ar părea că renunțarea la o decizie realistă și judicioasă — salutată, cu ani în urmă, peste tot în lumea natației — are la origine alte raționamente. Poate nevoia de a se trece în scripte, cu prilejul bilanțurilor, cît mai multe recorduri naționale.

Recorduri care, de fapt, nu sînt... recorduri!

G. NICOLAESCU

În jocul inaugural al „16"-imilor „Cupei României"

Oțelul Galați — Progresul București 0—1 (0—1)

GALAȚI, 4 (prin telefon, de la trimisul nostru). Stadion „Portul Roșu", 5 000 spectatori, teren moale, frig. A marcat Oaidă (min. 33).

Decepționîndu-i pe iubitorii fotbalului din Galați, prima partidă a „16"-imilor „Cupei României" n-a adus surprinzătorul k.o. mult dorit de ei, ci s-a încheiat cu victoria la... puncte a favoritei. Specialistă tradițională a „Cupei", echipa bucureșteană (semifinalistă a ediției trecute) i-a convins pe localnici că știe pe de rost lecția acestei competiții, rostindu-și replica fără a greși vreo notă.

Luînd un start rapid, oaspeții au preluat de la început conducerea jocului, temperînd din plecare elanul gazdelor din teren și din tribune. Ofensiva

M. POPESCU

(Continuare în pag. a 3-a)

AZI, ÎN „CUPA ROMÂNIEI"

„16"-imile „Cupei României", în care se angajează astăzi și reprezentantele diviziei naționale A, programează:

Brașov: **Steagul roșu — Petrolul.**
Reșița: **C.S.M. — F. C. Argeș**
Galați: **Politehnica — Vagonul.**
Tîrnăveni: **Chimica — A.S.A. Tg. Mureș.**
Suceava: **Chimia — Universitatea Craiova**
Ocna Mureș: **Soda — U.T.A.**
Baia Mare: **Minerul — „U" Cluj.**
Rm. Vîlcea: **Chimia — Farul.**
Hunedoara: **Metalul — Crișul.**
Giurgiu: **Dunărea — Rapid.**
București: **Metalul — Dinamo Bacău.**
Schela Mare: **Muncitorul — Jiul.**
Anina: **Minerul — Politehnica Iași.**
Turda: **Arieșul — Steaua.**
Piatra Neamț: **Ceahlăul — Dinamo București.**

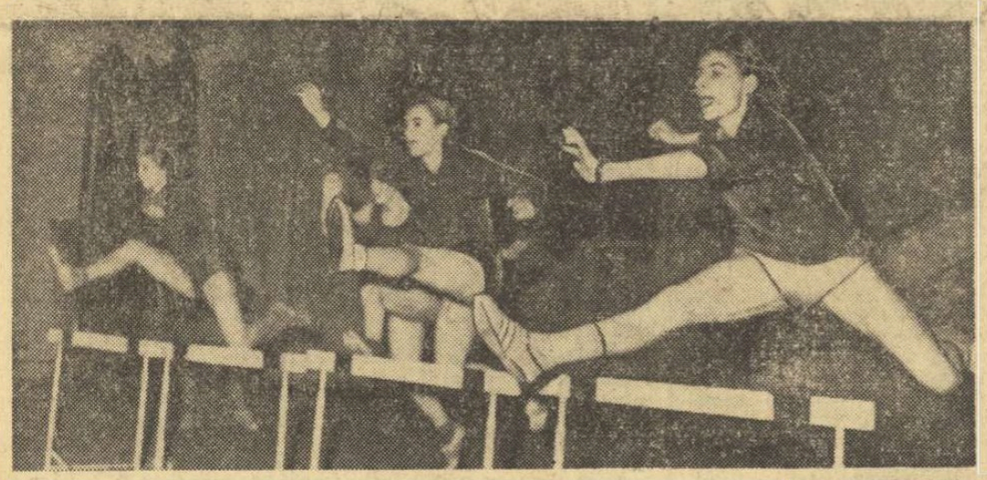

TINERII ATLEȚI SE PREGĂTESC PENTRU VIITOARELE STARTURI

În „laboratoarele" Școlii sportive de atletism din București se lucrează intens. Lecțiile de antrenament se desfășoară, în funcție de specificul probelor, fie în aer liber, la Stadionul Tineretului, fie pe teren acoperit, la sălile Viitorul, Floreasca II și „23 August". La aceasta din urmă a făcut recent o vizită și fotoreporterul nostru, care a surprins pe peliculă cîteva imagini.

STÎNGA SUS — Deși este doar o cursă de antrenament, ambițioasele alergătoare s-au avîntat peste garduri ca la o adevărată... finală republicană; STÎNGA JOS — Două eleve ale prof. Traian Nicolau țîșnesc din start-blocuri; sînt surorile Silvia (stînga) și Laura Ratz. Recent, Laura a cîștigat proba de 50 m cu 6,7 s; DREAPTA — Sub privirile întregii grupe, Mariana Constantin se pregătește să arunce greutatea. Dar, mai întîi, o ultimă corectură a mișcării efectuată de prof. Dan Serafim.

Foto: AUREL NEAGU

Patru decatloniști români în R. D. G.

Au plecat în R. D. Germană decatloniștii Curt Socol, Silviu Hodoș, Andrei Sepci și Valentin Jurcă, însoțiți de antrenorul dr. Ion Arnăutu. Ei vor efectua un stagiu de pregătire în comun cu atleți din R.D.G., pînă la 15 martie.

MECIUL DE FOTBAL METALUL BUCUREȘTI — DINAMO BACĂU SE JOACĂ ÎN GIULEȘTI

După cum ne informează conducerea clubului Metalul, meciul dintre Metalul București și Dinamo Bacău, programat de „16"-imile „Cupei României", se va desfășura astăzi, cu începere de la ora 15, pe stadionul Giulești.

FINALELE CAMPIONATULUI REPUBLICAN DE PATINAJ ARTISTIC

SE CUNOSC PRIMII CAMPIONI

De sîmbătă, patinoarul Floreasca a cunoscut o animație deosebită. Aici s-au disputat primele întreceri din cadrul finalelor campionatului republican de patinaj artistic. Un examen pentru cei mai buni patinatori ai noștri, la finișul unui întreg sezon de pregătire și competiții. Pînă acum se cunosc cîștigătorii categoriilor „mici", precum și aceia ai concursului republican rezervat începătorilor. Iată, în ordine, primii clasați în aceste întreceri:

ÎNCEPĂTORI II *fete:* 1. Dana Rădulescu (Școala sportivă nr. 2) 5—73,3; 2. Mădălina Teodorescu (Șc. sp. 2) 10—41,7; 3. Pinte Eniko (Olimpia Cluj) 15—30,3. ÎNCEPĂTORI I *băieți:* 1. D. Ginghină (Constructorul) 3—62,6; 2. K. Schel (Petrolul Brașov) 7—52,1; 3. M. Deac (Constr.) 8—51,2. *fete:* 1. Emilia Țibula (Dinamo) 3—69,7; 2. Monica Chiorpec (Din.) 6—64,1; 3. Daniela Olaru (Dinamo Brașov) 11,5—59,1. COPII II *băieți:* 1. C. Ioniță (Șc. sp. 2) 8—179,2; 2. A. Mayer (IEFS) 13—175,0; 3. D. Tudorașcu (Constr.) 14—174,3. *Fete:* 1. Silvana Suciu (Constr.) 8,5—232,5; 2. Mihaela Paraschiva (Constr.) 10—233,7; 3. Felicia Pelmuș (Constr.) 13—228,0. COPII I *băieți:* 1. L. Cazacu (IEFS) 5—187,4. *Fete* (figuri obligatorii): 1. Cornelia Picu (Șc. sp. 2) 5—133,5; 2. Gabriela Ion (Șc. sp. 2) 11—126,2; 3. Mirela Goleanu (Din.) 14—112,7. JUNIORI II *băieți:* 1. M. Ion (Șc. sp. 2) 5—381,0; 2. O. Goga (IEFS) 10—340,4; 3. P. Dragomir (Constr.) 15—273,6. *Perechi:* 1. Doina Comanețchi — Andrei Mayer (IEFS) 3—37,6; 2. Ioana Lupu — Cristian Popescu (Șc. sp. 2) 6—44,3.

Începînd de azi, întrecerile continuă pe gheața patinoarului artificial „23 August". Intră în competiție participanții categoriilor de juniori și seniori, deci partea cea mai interesantă a luptei pentru titlurile de campioni ai țării.

Automobilism

BOLIZII DE FOC

Cîțiva eroi mitologici, asemănători cu noi și trăind printre noi, se încumetă să zboare în jurul Pămîntului cu 8 km pe secundă. Alții ies în vidul cosmic, execută figurile unui balet fantastic, trec dintr-o navă spațială în alta, ne fac semne cu mîna, salutîndu-ne prin fereastra îngustă a televizoarelor, și apoi se întorc acasă, pe bătrîna Terră, la familie, la prieteni, la cei dragi. Mai trece o vreme și, întrerupți din preocupările noastre diurne și prozaice, ciulim iarăși urechile la receptoarele de radio, pironim ochii în micul ecran fosforescent: o echipă de temerari a ajuns lîngă scoarța pustie și dezolantă a Lunii și caută acolo un aerodrom... Hotărît lucru, am intrat în zodia unei formidabile aventuri, imaginată, pregătită și întreprinsă de geniul uman.

Dar aventuri se petrec și aici pe bunul nostru Pămînt. Una dintre ele — numai una din multele cîte există — a început la sfîrșitul secolului trecut, continuă sub ochii noștri și va continua mereu stîrnind admirație și curiozitate, fascinînd pe unii și contrariind pe alții. Această aventură are un nume plural. Ea se numește CURSELE DE AUTOMOBILE. Spirite pedante sau poate numai ordonate și sistematice, ne întreabă adesea: unde putem încadra o astfel de activitate — în lumea sporturilor, a acțiunilor bizare, a afacerilor, a veșnicei goane către orizonturile fugare ale necunoscutului? Greu de dat un răspuns categoric. Sau poate că răspunsul trebuie căutat într-o adunare strict aritmetică a tuturor celor patru elemente enunțate.

Fără îndoială, cursele automobilistice își merită locul atît printre marile acțiuni strict necesare progresului omenirii, cît și printre întreprinderile inutile. Amestec de spectacol insolit și palpitant, de bărbăție și inteligență, de momente culminînd în imense drame, de pasiune, încertitudine și măreție, ele reușesc să capteze anual atenția a cîteva sute de milioane de oameni, să monopolizeze cel puțin un sfert din rafturile unei respectabile biblioteci. Există un sport numit sportul-rege. Acesta este fotbalul. Dar există și un vicerege și acesta este, nu încape nici o îndoială, automobilismul.

Despre automobilism și despre cursele de automobile vom vorbi în cîteva numere de ziar. Am grupat aceste fugare notații — care nu pot fi, din motive lesne de înțeles, nici exhaustive și nici perfecte, sub un titlu general: BOLIZII DE FOC. De ce tocmai așa? Alegerea este, dacă vreți, mai mult simbolică. De la Camille Jenatzy și de la Jeantaud, venerabilii pionieri ai automobilismului mondial, toți bolizii de curse (în afară de cîteva neînsemnate excepții) și-au avut inima și sufletul în motorul cu ardere internă, adică în acel element primordial al lumii care este focul. Acesta ar fi, așadar, un motiv. Dar despre foc, despre un foc sacru, putem vorbi și atunci cînd ne gîndim la ilustra pleiadă deași ai volanului. Greaua și periculoasa lor meserie pretinde o înaltă temperatură pasională, o combustie psihică demnă de măreția geniilor. Într-una din cărțile sale, Stirling Moss mărturisește: „Cursele sînt pentru mine asemănătoare cu pictura. Pentru un pilot mașina nu reprezintă altceva decît ceea ce reprezintă culorile pentru pictor... Sînt convins că pilotajul unei mașini este o artă".

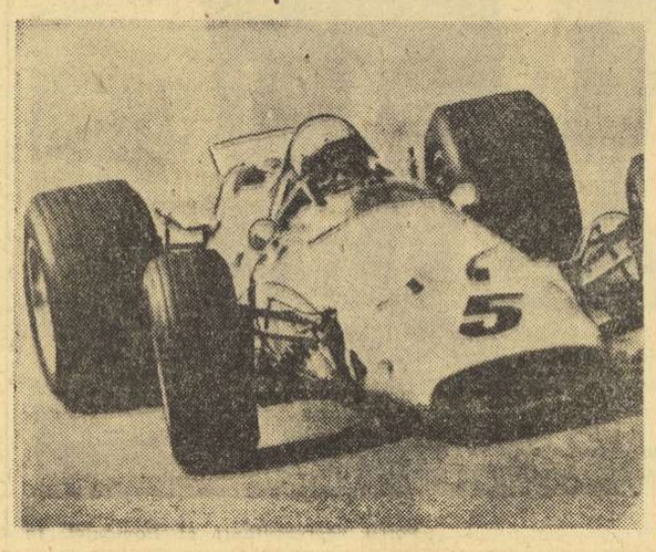

Unul din bolizii de astăzi, la al cărui volan se află pilotul Bruce McLaren. Viteză maximă: peste 300 km pe oră

Iată și un al treilea motiv... Un automobil aleargă în fruntea tuturor pe panglica cenușie a pistei. Omul de la volan, care trebuie să ia cel puțin 5 decizii pe secundă, deci să fie un fel de mașină electronică, ratează, cu cîțiva milimetri, trasa unui viraj. Infima greșeală se transformă în catastrofă. Focul care propulsa pilotul dîndu-i, cu fiecare kilometru străbătut, dulcea senzație a victoriei apropiate, se transformă brusc într-un uriaș incendiu mistuitor de speranțe, de bucurii, de viață. Bolizii de curse poartă în ei, în motoarele lor de sute de cai putere, focul minunat al victoriei, dar și focul nimicitor al morții. Existența unui pilot, viața lui, se scurge între aceste două implacabile extreme. Dacă ignorăm mediocrițățile, altă variantă nu există.

Dumitru LAZAR

CAPITOLUL 2: **Primele curse, piloți de ieri și piloți de astăzi.**

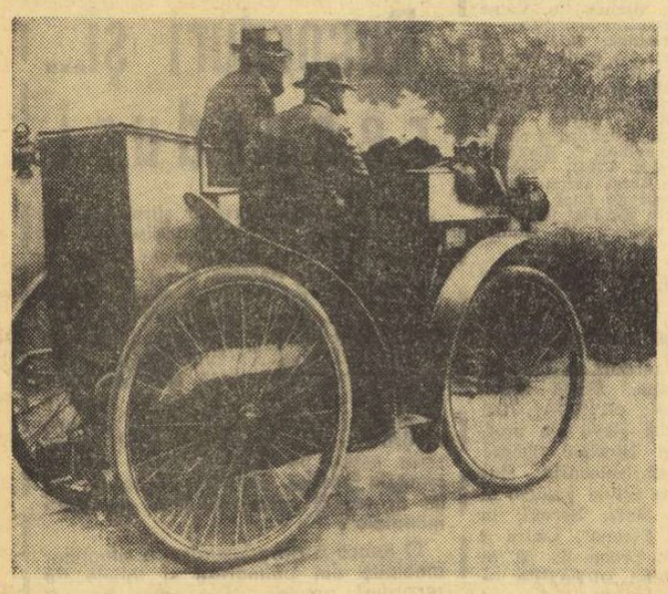

O mașină de ieri condusă de frații Michelin în cursa Paris — Bordeaux — Paris (1895)

Graham Hill la București...

Luni seară, cîțiva dintre automobiliștii bucureșteni s-au întîlnit la Casa de cultură a studenților, de pe Calea Plevnei, cu campionul mondial Graham Hill și cu ceilalțiași ai volanului — Denis Hulme, Dan Gurney, Jack Brabham, John Surtees etc. Acest plăcut rendez-vous le-a fost oferit de serviciul de propagandă al A.G.R., care a prezentat o gală de filme colorate. Au putut fi văzute „Marele Premiu al R. F. a Germaniei", desfășurat pe celebrul circuit de la Nürburgring, „Raliul celor o mie de lacuri" din Finlanda și o peliculă de prezentare a uzinelor Renault.

Interesul acțiunii a fost sporit de faptul că în sală se afla și Petre Cristea, care a concurat înainte de război pe pista de la Nürburgring, ieșind învingător și stabilind un record de viteză.

Urmărind filmele, Petre Cristea a dat celor prezenți o serie de explicații și a comentat unele dintre secvențele proiectate pe ecran. În afară de plăcuta revedere cu lumea curselor, cu extraordinara viteză a mașinilor de „formula 1" și cu cei mai celebri piloți actuali, spectatorii au urmărit cu interes comportarea la volan a alergătorilor din Raliul Finlandei. Realizatorii acestui film au insistat mai ales asupra stilului de conducere practicat de așii întrecerilor rutiere ca Toivonen, Makinen, Mikkola și Söderstrom, făcînd ca pelicula să aibă valoare instructivă.

Serviciul de propagandă al A.G.R. a mai prezentat astfel de filme și la Cluj, Arad, Timișoara și Oradea, unde au avut loc totodată și conferințe cu teme automobilistice. După cum am fost informați, acțiuni de acest gen vor deveni o practică permanentă pe viitor, mai ales în București. Există intenția de a se folosi pentru conferințe și pentru prezentarea de gale de filme, sala Tehnic — Clubului de pe Calea Șerban Vodă și, eventual, sala Casei Creației Populare din Piața Cosmonauților. Asemenea inițiative merită a fi sprijinite și extinse.

UMBRELA ATLETISMULUI
DE LA DORTMUND LA BELGRAD

Noul, în atletism, își cîștigă greu dreptul la viață, cu atît mai greu cînd este vorba de I.A.A.F., unul dintre cele mai conservatoare foruri sportive internaționale. Au trecut, de pildă, mulți ani pînă ce federația internațională a recunoscut oficial atletismul sub acoperiș. În timp ce în Statele Unite concursurile pe teren acoperit — indoor — au o istorie de mai multe decenii, bătrînul nostru continent, cu o gîndire mai conservatoare, le-a acceptat foarte tîrziu. Astfel, abia în 1966 la Dortmund, în Westfallen-Halle, s-a organizat prima ediție (experimentală) a Jocurilor europene de sală. Spectacolul atractiv și rezultatele bune, ca și participarea masivă au dat curaj organizatorilor. Ne aflăm în preajma, abia, a celei de a IV-a ediții a acestor jocuri atletice, dar se poate afirma că ele polarizează, de acum, întreaga activitate atletică a iernilor. Sălile mamut ale „europenelor" devin neîncăpătoare, participarea atleților este condiționată de pozițiile lor ierarhice în statisticile anului anterior. Dura lex!

Acest atletism în miniatură și-a creat reguli proprii, mai elastice în privința dimensiunilor limite ale terenului și ale distanțelor în probele de viteză pe plat și pe garduri. Poate umbrela este mică, în schimb rezultatele trăiesc pe picior mare. Actualele recorduri ale jocurilor grăiesc de la sine.

MASCULIN			
50 m plat	G. Gollos	R.D.G. 1967	5,6
400 m	A. Badenski	Polonia 1968	47,0
800 m	N. Carroll	Irlanda 1967	1:49.6
1 500 m	J. Whetton	Anglia 1966	3:43,8
3 000 m	H. Norpoth	R.F.G. 1966	7:56,0
50 mg	E. Ottoz	Italia 1967	6,4
Înălțime	V. Skvorțov	U.R.S.S. 1966	2,17
Prăjină	W. Nordwig	R.D.G. 1968	5,30
Lungime	I. Ter Ovanesian	U.R.S.S. 1966	8,23
Triplu	N. Dudkin	U.R.S.S. 1968	16,71
Greutate	N. Karasiov	U.R.S.S. 1967	19,26
FEMININ			
50 m plat	S. Telliez	Franța 1968	6,2
400 m	N. Pecenkina	U.R.S.S. 1968	55,2
800 m	K. Burneleit	R.D.G. 1968	2:07,6
50 mg	K. Balzer	R.D.G. 1967	6,9
Înălțime	R. Schmidt	R.D.G. 1968	1,84
Lungime	T. Scelkanova	U.R.S.S. 1966	6,73
Greutate	N. Cijova	U.R.S.S. 1968	18,18

Sînt convinsă că doar puține dintre aceste recorduri vor rezista la Belgrad. Cele pe 50 m plat (la femei și la bărbați), lungime femei și bărbați și eventual 50 m garduri vor opune însă o oarecare rezistență. Olimpicii europeni din probele de alergări vor dori desigur să demonstreze că exclusiv altitudinea mexicană a fost explicația anonimatului lor la J.O., iar săritorii de triplu și cei în înălțime vor veni încă cu sufletul mexican.

Cine sînt „europenii" români? Doar 9. Puțini, foarte puțini, chiar mai puțini decît la Ciudad de Mexico, de parcă de la Timișoara la Belgrad nu ar fi 120 km ci mai mult de 14.000. Îmi amintesc foarte bine că după succesele atletismului românesc de la Tokio, s-a „constatat" că ar mai fi putut participa și alți cîțiva români, cu șanse bune de clasare (Al. Bizim, Gh. Popescu). Aceeași constatare, tardivă, s-a făcut și după J.O. de la Mexico (I. Naghi). Înainte de Mexic s-a discutat chiar — oficial și public — despre oportunitatea participării Mihaelei Peneș. E drept, ea a cucerit „doar argintul"! Nu este greu de anticipat care vor fi concluziile după terminarea celei de a IV-a ediții a Jocurilor europene. Sancta simplicitas!!

★

În timp ce atletismul continental își tranșează la acest sfîrșit de săptămînă întîietatea în sală, la noi acasă, „indoor"-ul trage să moară. Sîmbăta trecută studenții bucureșteni au încercat — fără succes — să anime sala din Parcul „23 August". Nu a fost nimic deosebit de semnalat. În aceeași după-amiază în bătrîna sală Floreasca II... relache. Am întîlnit tineri cu sacoșe de sport în mînă și cu buzele umflate. E drept, era 1 martie, ziua mărțișorului, după calendar prevestitorul primăverii. Tinerii au plecat deci de la sală fără să fi concurat și singurul efort fizic din acea după-amiază a fost acela de a-l ajuta pe un șofer să-și elibereze mașina împotmolită printre troiene...

Iolanda BALAȘ-SOTER

ÎNRUDIRI NEGLIJATE

de dr. Miron GEORGESCU

Cercetările științifice efectuate mai ales în ultimul deceniu au adus importante clarificări în unele probleme de bază privind capacitatea de efort a sportivilor. Este astăzi acceptat de specialiști că organismul uman datorează performanțele sale din eforturile de rezistență, în primul rînd, volumului inimii și rezervelor funcționale ale acestuia, iar în eforturile cu intensitate maximă și foarte scurtă durată, capacității funcționale a sistemului neuro-muscular.

Metodele și mijloacele folosite în prezent pentru creșterea capacității funcționale a acestor organe sînt de aceea selecționate mai ales pe baza naturii efortului și mai puțin pe forma de execuție a mișcărilor din fiecare ramură de sport.

Antrenamentul fizic al unui sprinter, aruncător, săritor, a devenit astfel mult mai apropiat de cel al unui halterofil, boxer sau voleibalist, decît de acela al alergătorului de fond, deși acesta din urmă este tot atlet.

În schimb, metodica creșterii capacității de efort a unui ciclist rutier se deosebește fundamental de a unui ciclist de pistă, dar respectă principiile de bază și utilizează în anumite perioade mijloacele din antrenamentul atletului fondist sau al schiului din probele nordice.

Rezultă din cele de mai sus că, în problemele capacității de efort, antrenorii din unele ramuri sportive, aparent foarte diferite, au, în realiate, preocupări, metode și mijloace asemănătoare, în timp ce antrenorii din aceeași disciplină sportivă pot să fie atît de departe unii de alții încît legăturile metodice dintre ei devin formale.

Valorificarea pe plan organizatoric și metodic a celor de mai sus ar constitui, după părerea noastră, o sursă importantă de sugestii și măsuri menite să ajute la progresul sistemului de pregătire a sportivilor români. Din multitudinea acestor aspecte relevăm, în primul rînd, necesitatea elaborării măsurilor administrative care să permită specializarea și angrenarea în muncă numai într-un singur domeniu a antrenorilor din disciplinele sportive care cuprind atît probe cu efort scurt și intens, cît și probe de rezistență (atletism, ciclism, schi etc).

Rezultatele bune obținute acolo unde printr-o conjunctură favorabilă acest lucru s-a putut realiza, adaugă argumente în plus pentru oficializarea specializării antrenorilor.

O a doua măsură se referă la organizarea periodică a unui schimb de experiență interdisciplinar la care specialiștii din ramuri sportive diferite, dar cu natură de efort asemănătoare, ar aborda probleme privind concepția, metodele și mijloacele întrebuințate prin prisma rezultatelor ce le-au obținut la elevii lor. În acest sens, considerăm binevenită prevederea inclusă în planul de acțiuni pentru Jocurile Olimpice din 1972, care stabilește organizarea unor consfătuiri cu antrenorii pe grupe de specializări (spre ex.: atletism fond, canotaj, caiac-canoe, înot, schi fond).

Sîntem convinși că astfel de acțiuni contribuie la lărgirea orizontului și a arsenalului de mijloace actual al multora dintre antrenorii noștri și constituie un ajutor concret pentru ramurile sportive rămase în urmă.

Desigur că transpunerea în practică a cuceririlor științei în domeniul capacității de efort îmbracă și alte numeroase aspecte. Prezentul articol este numai un îndemn la meditație și la discuție. Cunoscîndu-ne mai bine pe noi și pe ceilalți, ne-ar fi mai ușor să stabilim vecinii și rudele și, poate, le-am neglija mai puțin pe acestea din urmă.

PADELE-PAGAE

Nădăjduiesc că activitatea mea practică de peste 20 de ani mă va ajuta să învinge lipsa de experiență gazetărească, spre a putea susține rubrica de caiac-canoe pe care ziarul „Sportul" mi-o pune la dispoziție. Îmi propun să creez o legătură permanentă cu masele iubitorilor sportului care le-a adus atîtea satisfacții și a arăta aspectele legate de pregătire, concursuri, dezvoltare pentru ca, împreună, să reușim sporirea interesului și a pasiunii de cunoaștere a acestui frumos sport.

Un număr de 21 medalii de aur se odihnesc în vitrinele unor sportivi români, salbă de aur, rod al unor victorii strălucite obținute în decurs de patru ani.

Au rămas amintirile unor întreceri emoționante, spectaculoase, dar totul a trecut și sîntem din nou în fața unui ciclu de 4 ani cu noi întreceri de anvergură, cu noi emoții, cu noi bucurii și speră, mai puține amărăciuni.

În acest context, în anul 1969, se va desfășura la Moscova, ultima ediție a Campionatelor Europene de caiac-canoe rezervate seniorilor. Ultima ediție, deoarece la Congresul Federației Internaționale de Caiac-Canoe care s-a ținut cu ocazia Jocurilor Olimpice de la Mexic, la propunerea Federației române de caiac-canoe, s-a aprobat cu majoritate de voturi ca începînd din anul 1970 să se desfășoare anual campionate mondiale. Astfel că după această ultimă ediție a europenelor vom avea în fiecare an campionate mondiale, în afara anului olimpic.

Această hotărîre va contribui la dezvoltarea mai intensă a activității de caiac-canoe în cît mai multe țări din afara Europei, continent care pînă acum reprezintă baza valorii în caiacul și canoea mondială.

Prima reacție la această hotărîre este participarea pe pistele de concurs, spre bucuria noastră chiar pe pista de la Snagov cu ocazia regatei internaționale, a sportivilor din Cuba și R.P.D. Coreeană. De menționat că este prima participare internațională a sportivilor din aceste țări.

Ediția a VII-a a campionatelor europene de caiac-canoe seniori se va desfășura pe apele lacului Himki, port al Moscovei. Consider că este cea mai grea ediție de pînă acum, deoarece se dispută în țara care deține supremația mondială, avînd o puternică tradiție în sportul cu padele și pagaie.

Pe lacul Himki s-au obținut foarte puține victorii de către alți sportivi, în afară de cei ai țării gazdă, datorită faptului că lacul este o legătură maritimă a orașului Moscova, fiind foarte circulat de vapoare de mare tonaj, apa prezentînd permanent valuri care nu dispar întrucît ambele maluri sînt betonate.

Paralel cu sportivii seniori, se va desfășura ce-a de a doua ediție a campionatelor europene rezervate juniorilor. Aceste „europene" pun în fața tinerilor noștri sportivi și a antrenorilor un mare obiectiv, repetarea rezultatelor obținute la prima ediție de la Karlstad — Suedia unde au fost cucerite trei titluri de campioni europeni de juniori.

Dintre participanții români de la prima ediție numai campioana europeană MARIA LOVIN ne va mai reprezenta și la Moscova.

Campionatele europene de seniori și de juniori vor fi precedate de o serie de concursuri internaționale la care sportivii țării noastre vor lua contact cu viitorii adversari, se vor face primele tatonări asupra valorii noilor garnituri ce vor apare după Jocurile Olimpice.

Anul 1969 va fi anul apariției noilor pretendenți la medaliile olimpice din 1972. Săptămînă de săptămînă sportivii noștri vor fi testați în compania viitorilor parteneri de start pe neliniștitele ape ale lacului Himki. Paralel cu confruntările internaționale, pe plan intern vor fi o serie de competiții de nivel republican în care titlurile de campioni vor fi dîrz disputate de cele două generații de sportivi, în care dorința de afirmare a tinerilor va avea de înfruntat experiența și valoarea consacraților.

Perspective și obiective interasante au în față atît federația de specialitate, cît și activiștii sportului cu padele și pagaie. Perspective și obiective pe care le voi comenta mai pe larg cu ocazia unor viitoare materiale și în care voi informa pe iubitorii sportului nostru despre toate aspectele legate de activitatea competițională și de dezvoltarea caiacului și canoei noastre.

Radu HUȚAN
antrenor emerit

ÎN FAȚA FILEULUI

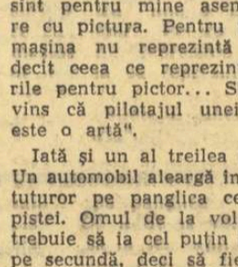

● Etapa a III-a a diviziei naționale A a fost amînată pentru data de 2 mai. Doar partidele masculine *Farul-Steaua* și *Viitorul Bacău-Dinamo* au fost programate mai devreme: 6 martie. Aceeași etapă din campionatul diviziei secunde a fost programată să se dispute pe 20 martie (feminin) și 4 mai (masculin).

● Partida Steaua—Tractorul Brașov, amînată din prima etapă, a fost programată pe 11 martie, iar cea dintre formațiile băimărene Minerul și Voința (divizia B, masculin) pe 6 martie.

● Pentru meciurile pe care urmează să le susțină în sferturile de finală ale C.C.E., campioanele țării, Rapid (fete) și Steaua (băieți) au propus adversarelor lor date de desfășurare a jocurilor. Astfel, Rapid a trimis clubului *Dinamo Moscova* propunerea ca primul meci să se dispute pe 20 martie la Moscova, iar returul pe 27 martie, la București. Steaua a propus, la rîndul ei, echipei *Ruini Florența* datele de 20 martie la Florența și 6 aprilie la București.

● Federația de volei din Ungaria a acceptat propunerea forului de specialitate român ca primele reprezentative feminine ale celor două țări să se întîlnească în două meciuri amicale, între 15—18 aprilie, la București. Federația noastră a făcut o propunere și forului bulgar de specialitate de a trimite echipa de băieți pentru două jocuri cu națională română, în București, la aceleași date.

● Lotul național masculin de tineret se va deplasa între 1—15 aprilie la *Montpellier* pentru cîteva jocuri cu reprezentativa similară a Franței, iar lotul național de juniori va lua parte la un turneu internațional organizat, între 1 și 6 aprilie, în orașul polonez Lublin. La acest turneu mai sînt invitate echipele de juniori ale Franței și Bulgariei, precum și 3 formații poloneze. De asemenea, lotul de junioare va fi prezent, în Polonia, între 6—8 aprilie, alături de 2 echipe poloneze și de cea a Bulgariei, la un turneu internațional, organizat în orașul Swidnica.

Zonele campionatelor de seniori și juniori

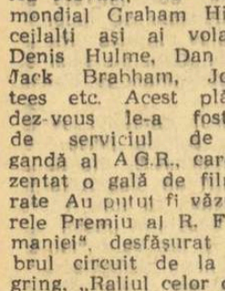

Între 18 și 22 martie, boxerii angrenați în campionatele naționale de seniori vor lupta în etapa de zonă. Întrecerile se anunță aprige, deoarece învingătorii vor avea satisfacția de a participa în etapa finală a campionatelor (4 și 13 aprilie, la București).

Au fost stabilite 6 localități, unde vor avea loc zonele: CLUJ (aci vor fi prezenți pugiliștii din județele Mureș, Hunedoara, Sălaj, Harghita, Satu Mare, Suceava, Cluj); BRAȘOV (Bistrița, Arad, Sibiu, Covasna, Ploiești, Brașov); CRAIOVA (Caraș Severin, Olt, Mehedinți, Dolj, Gorj, Teleorman, Brăila); BACĂU (Argeș, Buzău, Bacău, Vaslui, Botoșani, Neamț, Constanța); TIMIȘOARA (Bihor, Alba, Vîlcea, Timiș, București, Maramureș); GALAȚI (Dîmbovița, Ialomița, Ilfov, Galați, Iași, Tulcea, Vrancea).

Zonele campionatului republican de juniori se vor disputa în perioada 25—30 martie, în următoarele localități: CÎMPIA TURZII (județele Mureș, Cluj, Arad, Bihor, Hunedoara, Maramureș, Satu Mare, Harghita, Sălaj, Bistrița Năsăud); PITEȘTI (Brăila, Constanța, Argeș, Caraș Severin, Prahova, Ilfov, Teleorman, Ialomița, Dîmbovița); IAȘI (Galați, Bacău, Buzău, Suceava, Neamț, Vaslui, Tulcea, Vrancea, Botoșani, Iași); SIBIU (Dolj, Sibiu, Timiș, Brașov, Alba, Olt, Mehedinți, Gorj, Covasna, Vîlcea). Finalele campionatului vor avea loc la Reșița, între 22 și 27 aprilie.

„CUPA 8 MARTIE" LA HANDBAL A REVENIT ECHIPEI PROGRESUL

După trei zile de întreceri, turneul de handbal feminin organizat de clubul Rapid și dotat cu „Cupa 8 Martie" a revenit formației Progresul, care din trei meciuri susținute cu acest prilej a obținut tot atîtea victorii. În ultimul joc, disputat ieri seară în sala Floreasca, handbalistele antrenate de Radu Bădescu au trecut cu ușurință de elevele Școlii sportive nr. 2 cu scorul de 25—16 (11—4). Principala realizatoare, de la învingătoare, Oțelea, a înscris 7 puncte. Pentru locul II, formația Rapid a întrecut echipa maghiară Pecsi Baniasz cu scorul de 23—20 (10—10).

Clasamentul final: Progresul 6 puncte, Rapid 4 puncte, Pecsi Baniasz 2 puncte, Școala sportivă nr. 2 0 puncte.

GH. RANGU

„Valoarea motocrosiștilor români a crescut, dar se simte nevoia concursurilor tari"...

...este de părere campionul național OVIDIU PUIU

O discuție cu maestrul sportului OVIDIU PUIU, *mai ales cînd ea se referă la disciplina pe care o îndrăgește atît de mult — motociclismul — este totdeauna interesantă, atractivă. Ore în șir, inginerul acesta tacticos, domol la vorbă și mereu zîmbitor își deapănă firul amintirilor sale, al întîmplărilor din cursele la care a luat parte, fiind mereu animat de dorința de a-ți dezvălui frumusețea sportului căruia i-a dăruit atîția ani. Te poartă pe un drum lung de mii de kilometri parcurși în mai bine de 10 ani, de la debutul în motociclism, pînă în ziua cînd a reușit să îmbrace primul său tricou de campion național (1968 — la motocros, clasa 500 cmc), pe traseele din țară ca și pe cele din străinătate unde, spre cinstea lui, ne-a reprezentat cu succes: U.R.S.S., Bulgaria, Elveția, Franța, Austria, R.F.G., Ungaria, Italia.*

— Cum se face că un sportiv atît de talentat a debutat la o vîrstă destul de înaintată pentru sport, 25—26 de ani ?

— E un lucru pe care nu izbutesc să mi-l explic. Dau totul pe preocuparea pentru realizarea unui vis al meu, acela de a deveni inginer. Dar nu-i chiar așa. Regret mult „startul întîrziat". În 1957 am debutat în cursele de viteză. De atunci rezultatele obținute m-au ambiționat, m-au angrenat într-o muncă intensă.

— Ce gen de curse vă atrage mai mult : viteza sau motocrosul ?

— Viteza pe circuit are frumusețile ei, dar acestea sînt mai antrenante pentru spectatori. Aici, factorul determinant e mașina. Cum la noi situația din acest punct de vedere nu e de loc roză, cursele și-au pierdut din farmecul lor. Azi, de pildă, doi sportivi cu motociclete Yamaka, net superioare celorlalte, „se plimbă" într-un concurs. Ceilalți — poate mai îndemînatici la un viraj, mai talentați, se uită neputincioși la mașina ce trece pe lîngă ei precum un rapid pe lîngă un tren de marfă. Așa se întîmplă în campionatul nostru național. Iată de ce consider că ar fi bine, ca mașinile bune să alerge între ele sau cu acestea să se participe doar în concursurile internaționale și demonstrative. În prezent, regulamentul permite, de pildă, ca lîngă o mașină de 12 C.P. să se alinieze una de 29 C.P. pe motivul că au aceeași capacitate cilindrică. În aceste condiții inegale se mai poate pune problema învingătorului ? La motocros situația e cu totul alta. Calitățile pilotului — tactice, fizice — inventivitatea și dîrzenia lui au o mare influență asupra randamentului, oricînd pot întoarce rezultatul în favoarea sportivului mai bine pregătit. În plus, la această categorie de alergări, pentru vîrfurile sportive există la noi și o dotare tehnică mai corespunzătoare.

— Care sînt șansele sau, mai bine zis, perspectivele motocrosiștilor români pe plan internațional ?

— Valoarea motocrosiștilor noștri a crescut în ultimul timp. Dar se simte nevoia unor concursuri tari. Dovids, Seiller, Chițu, Paxino, Dănescu (n.n. — la care noi îl adăugăm pe O. Puiu) au mari posibilități. Pentru un progres real, e nevoie de cît mai multe competiții, de adversari valoroși. În 1969 avem multe proiecte. Vizăm cîteva etape din C.M. și unele invitații din țări cu prestigiu în motocros. Nu trebuie să ne limităm doar la Cupa Balcanică.

— Știm că sînteți unul dintre cei ce au contribuit efectiv la înființarea secției de moto a clubului Steagul roșu. Ce ne puteți spune despre sportivii de aici pe care, în mod voluntar, îi și antrenați ?

— Ați ajuns la problema care mă afectează cel mai mult. Situația secției noastre e precară. Stăm slab cu dotarea. Cu cîțiva ani în urmă ne puneam la punct mașinile cu posibilități interne, în cadrul uzinei. În 1965, la clasa 500 cmc am cîștigat campionatul cu o motocicletă al cărei motor era realizat la Steagul roșu. Ne-am bucurat mult de acest succes. Azi, însă, la motocros, avem 6 sportivi buni, dar n-au cu ce să alerge.

— În încheiere, ce ne poate spune Ovidiu Puiu, component al lotului nostru național ?

— Că la cei 37 de ani, pasiunea pentru sport a rămas nealterată. Că mă simt excelent și sînt dornic să realizez performanțe tot mai bune. Tradiția motociclismului românesc trebuie menținută și îmbogățită cu noi izbînzi.

Constantin ALEXE

A apărut revista Educație fizică și sport nr 2/1969

Din sumar spicuim :

— Probleme ale asistenței psihologice a sportului, de conf. univ. M. EPURAN ;

— Ceruirea în schiul alpin, de lector univ. D. MUȘAT și asist. univ. D. DRĂGAN ;

— Eforturi mari, mai ales în fotbal!, de antrenor emerit E. VOGL ;

— Enigma discobolului etrusc, de prof. V. STOIAN ;

— Al XVII-lea Congres mondial de medicină sportivă, de dr. I. DRĂGAN ;

— Cum se antrenează vestitul atlet Tommie Smith, de prof. N. MĂRĂȘESCU ;

— Curs de culturism (II), de prof. L. BAROGA.

Apărut într-o nouă înfățișare grafică, acest interesant număr al revistei „EDUCAȚIE FIZICĂ ȘI SPORT" îl puteți găsi la toate centrele de difuzare a presei.

Cereți chiar azi revista „EDUCAȚIE FIZICĂ ȘI SPORT" !

fotbal

CADRU NOU = IDEI ȘI ACȚIUNI NOI, OAMENI NOI

Interviul nostru cu tov. TUDOR VASILE președinte al C.M.E.F.S.-București

— S-a vorbit, în repetate rînduri, despre necesitatea creșterii răspunderii și atribuțiilor federației de fotbal. Apreciați că s-a ameliorat ceva pe această direcție ?

— Nu. Federația Română de Fotbal, prin amploarea și complexitatea activității actuale, ar necesita o structură organizatorică proprie. După părerea mea, această structură s-ar înscrie perfect în cadrul Legii Sportului. Totul este ca această lege să fie interpretată și aplicată lucid, în spiritul ei autentic. Permiteți-mi să citez, pentru edificare, unele pasaje concludente :

„Federațiile sportive sînt persoane juridice, în condițiile legii. Federațiile se organizează și funcționează pe bază de statut propriu, întocmit în conformitate cu normele generale stabilite de C.N.E.F.S. Federațiile sportive își desfășoară activitatea pe baza planurilor și bugetelor proprii". Or, precum se știe, F. R. Fotbal nu are statut propriu (deși se lucrează la el de multă vreme) ; nu are un buget de care să răspundă nemijlocit ; iar, planurile ei sînt încorsetate de rutină, nu țin seama de amploarea la care a ajuns activitatea fotbalistică din țara noastră. Desigur, în aceste condiții, organele federale nu-și pot exercita atribuțiile de specialitate stabilite prin lege, fiind mai de grabă niște organe consultative. Momentul actual impune transformări importante, inițiative și idei noi, dar această ambianță efervescentă nu poate fi creată decît în condițiile unor inițiative și responsabilități sporite.

— Club-jucător : două entități de bază. Ce considerați că ar trebui întreprins pentru sporirea randamentului lor ?

— Avem nevoie de cluburi puternice, cu largi posibilități de selecție și cu o bază materială solidă, capabilă să devină unități de pregătire a fotbaliștilor, pe diferite trepte de vîrstă și de evoluție. Acest deziderat nu e posibil de realizat, decît atunci cînd conducătorii cluburilor vor fi investiți cu posibilități și responsabilități largi. Astfel de unități, desigur, nu pot fi prea multe, cum nu sînt prea multe nici în țările cu fotbal mai puternic ca al nostru. Știu că în prezent se lucrează pentru consolidarea bazelor organizatorice ale unor unități de acest gen : departamentale, sindicale și studențești. Este de dorit ca această acțiune să pună bazele unor unități de performanță puternice, și asta cît mai curînd.

În același timp, trebuie precizate și raporturile dintre cluburi și jucătorii de performanță. Situația de jucător de performanță este trecătoare, ea nu poate constitui, ca atare, o profesiune. De aceea, este necesar ca jucătorii să fie legați încă din timpul anilor de activitate sportivă, de o profesie calificată, care să le asigure după terminarea activității sportive, posibilitatea integrării în activitatea socială.

Consider că, pe baza principiilor expuse mai sus, se poate elabora un statut satisfăcător al jucătorului de performanță, care să respecte normele societății noastre socialiste și să pună capăt situației neprincipiale și echivoce, existentă și tolerată în prezent.

— Cum apreciați activitatea și randamentul aparatului federal ?

— Îi lipsește inițiativa, entuziasmul, curajul și fermitatea. Carențele citate dăinuie de multă vreme. Deși, Federația română de fotbal nu a dus niciodată lipsă de planuri de perspectivă, mai mult sau mai puțin cuprinzătoare, realizarea lor nu a fost urmărită cu energie și nu s-a împlinit niciodată. Lipsește spiritul inovator, necesar pentru luarea acelor măsuri care se impun în situația actuală.

Spre un cadru nou se ajunge prin idei și acțiuni noi, realizate cu oameni noi. În fotbalul românesc există numeroși oameni de valoare care riscă să se piardă în anonimat, să se blazeze, deoarece n-au posibilități de manifestare într-o activitate condusă de o federație subminată de neputință și birocratism. Astfel se explică, apariția rară sau lipsa acută de conducători, antrenori și arbitri cu personalitate etc. În corespondență cu cele afirmate este necesară o selecție riguroasă atît pentru jucători, cît și pentru cadrele de specialiști, o selecție prin care o generație tînără să pătrundă spre toate resorturile activității fotbalistice și dotarea federației cu o schemă echilibrată prin raportare la menirea sa.

MECIURI AMICALE INTERNAȚIONALE

METALUL HUNEDOARA — LOKOMOTIVA VINCOVCI (IUGOSLAVIA) 6—1 (3—1)

Superiori la toate capitolele partenerilor de întrecere, hunedorenii au cîștigat — duminică — la o diferență de scor apreciabilă : 6—1. Au marcat Covaci (min. 7, 42, 67, 89), Pleian (min. 11), Cergo (min. 75), respectiv Radmilovici (min. 29).

V. ALBU, coresp. principal

A. S. CUGIR — LOKOMOTIVA VINKOVCI 2—2 (1—1)

La capătul unui joc echilibrat — disputat în cursul zilei de ieri —, cele două formații au realizat un scor de egalitate. Pașcanu (min. 25) și Ivan (min. 51) au înscris pentru gazde ; Vidakovic (min. 24) și Iankovic (min. 65) pentru oaspeți.

M. VÎLCEANU, coresp.

I.M.U. MEDGIDIA — CERNOMORET ODESA 2—0 (1—0)

Golurile divizionarei C au fost marcate de înaintașul central Marin.

RADU AVRAM, coresp.

DE LA COLEGIUL CENTRAL AL ARBITRILOR

Colegiul central al arbitrilor ne anunță că partida Chimia Rm. Vîlcea-Farul Constanța, contînd pentru „16"-imile „Cupei României" va fi arbitrată la centru de Emil Vlaiculescu (Ploiești).

Arbitrul Gheorghe Limona, delegat inițial la meciul susamintit, conduce, azi, la Sofia jocul dintre selecționatele Bulgariei și R.D. Germane.

Oțelul Galați — Progresul București 0—1 (0—1)

(Urmare din pag. 1)

bucureștenilor, susținută cu mult aplomb, a fost încununată în minutul 33 printr-un gol de mare spectacol : Oaidă a pătruns în colțul drept al careului de 16 m, șutind, surprinzător, cu stîngul, în colțul lung al porții, la vinclu. Bară — gol : 1—0.

După acest gol psihologic, Progresul a interpretat cu o rigoare matematică a doua parte a lecției tactice : joc prudent, închis, supraaglomerat la mijlocul terenului și în zona proprie, temporizare, rare, dar periculoase, contraatacuri.

Evoluînd conceptional greșit pe un teren moale — cu pase scurte, laterale — gazdele și-au văzut zdrobite asalturile de un zid care n-a cedat decît o singură dată, în minutul 82, cînd capul lui Neacșu a deviat, salvator, un șut puternic al lui Nistor.

Dominanta jocului : diferența de experiență, de categorie, de valoare și-a spus cuvîntul, acest joc de „Cupă" nereușind nici un moment să răstoarne raportul cunoscut de forțe.

A arbitrat bine N. Mogoroașe (Craiova).

SOFIA, 3 APRILIE: România — Bulgaria (reprezentativele școlare)

Reprezentativa școlară de fotbal a României (pregătită de antrenorul federal **Constantin Ardeleanu**) va întîlni la 3 aprilie, la Sofia, echipa omologă a Bulgariei. Returul întîlnirii este programat la București, la 8 sau 9 aprilie.

Dintre tinerii jucători pe care antrenorul G. Ardeleanu îi are la dispoziție remarcăm pe **V. Dobrău** (Dinamo București), **Gh. Dinu** (Progresul), **R. Fătu** (Politehnica București), **G. Sandu** și **Gh. Stan** (Metalul), **Z. Covalcic** (Crișul), **I. Helvei** (Victoria Carei).

Loto-Pronosport

TRAGEREA SPECIALĂ LOTO A MĂRȚIȘORULUI — 2 ZILE PÎNĂ LA ÎNCHIDEREA VÎNZĂRII

Două zile au mai rămas pînă la închiderea vînzării biletelor pentru tradiționala tragere a Mărțișorului Loto, care are loc vineri 7 martie la București. Ea beneficiază de foarte multe premii și largi avantaje pentru participanți.

În primul rînd vor fi atribuite autoturisme „Volga", „Dacia 1100", „Moskvici 408" cu 4 faruri și radio în număr NELIMITAT, precum și alte 10 autoturisme prin tragere la sorți.

Tot prin tragere la sorți vor mai fi atribuite și 50 excursii la Paris și Valea Loirei cu avionul (de circa 8 zile) prin ONT România. Se mai acordă premii fixe în bani. Se efectuează 4 extrageri în 3 faze :

Faza I : 1 extragere de 12 numere din 90 pentru atribuirea premiilor obișnuite de la extragerea I ;

1 extragere de 4 numere din 90 pentru atribuirea premiilor obișnuite de la extragerea a II-a.

Faza a II-a : 1 extragere de 12 numere din 90 pentru atribuirea premiilor suplimentare în autoturisme prin tragere la sorți și bani.

Faza a III-a : 1 extragere de 6 numere din 90 pentru atribuirea premiilor speciale constînd din autoturisme în număr NELIMITAT, excursii la Paris și Valea Loirei prin tragere la sorți și premii fixe în bani.

În total se extrag 34 de numere.

Cu 15 lei se poate participa la toate extragerile.

Azi și mîine ultimele zile pentru procurarea biletelor.

PRONOSPORT

premiile concursului nr. 9 din 2 martie 1969

Categoria I : (13 rezultate) 1,5 variante a 65.024 lei.

Categoria a II-a : (12 rezultate) 56,5 variante a 2.071 lei.

Categoria a III-a : (11 rezultate) 569,5 variante a 308 lei.

Premiul de categoria I a fost obținut de participantul Bilă Marian din București.

„STIMAȚI CUMPĂRĂTORI"

Magazinul Vulturul de Mare

din str. Bărăției nr. 31 anunță că în mod temporar, din cauza lucrărilor de amenajare, raionul de tricotaje pentru femei funcționează în str. Bărăției nr. 33, iar raionul de încălțăminte pentru femei în str. Șelari nr. 14

REȚINEȚI

La unitățile Bărăției nr. 33 și Șelari nr. 14 vă stă la dispoziție un bogat și variat sortiment de tricotaje și încălțăminte pentru femei

„16"-IMILE CUPEI ROMÂNIEI LA FOTBAL

DIN CARNETUL STATISTICIANULUI

Astăzi, o dată cu desfășurarea „16"-imilor de finală ale Cupei României, începe sezonul fotbalistic oficial.

Întrecerea pentru „Cupă" a fost și rămîne frumoasă pe tot parcursul ei, de la faza de „cătune și sate" pînă la meciul final. Dar, una din fazele ei cele mai atractioase este aceea a „șaisprezecimilor", cînd formațiile din diviziile B și C sau... necategorisibile — se confruntă cu „primul eșalon", cu echipele diviziei A.

Ne propunem să ne ocupăm, pe scurt, de istoricul „16"-imilor de finală în cele 20 de ediții disputate după 1944. Un mic clasament al comportării echipelor de divizia A arată astfel :

Echipele	Nr. partide	Eliminată în 16-imi (de cîte ori)	eliminată de o echipă de B	C	alte cat.	de cîte ori a ajuns în faza 1/8	1/4	1/2	finală	A cucerit Cupa
Steaua-CCA	20	—	—	—	—	20	18	14	10	6
Dinamo Buc.	20	4	4	—	—	16	12	7	4	3
U.T.A.	20	7	7	—	—	13	7	5	4	2
Petrolul Ploiești	19	3	3	—	1	16	10	3	2	1
Rapid Buc.	18	—	—	—	—	18	14	8	3	—
„U" Cluj	18	8	7	—	1	10	4	3	2	1
Jiul Petroșeni	15	10	7	3	—	5	1	—	—	—
Polit. Timiș.	15	6	5	—	1	9	6	2	1	1
Dinamo Bac. (Brașov, Cluj)	14	3	3	—	—	11	7	2	—	—

Se poate constata că echipele Steaua și Rapid nu au fost eliminate niciodată în etapa „16"-imilor. Tot alci s-ar încadra și C.S.M.S. Iași care de fiecare dată cînd a activat în A, a trecut în „optimi".

— Iată și un tablou cu performanțele categoriilor inferioare în etapa primelor „cioceniri" cu echipele de divizia A :

Echipele	Categ.	De cîte ori a trecut în 16-imi de echipe de divizia A	Echipele eliminate și anii
C.S.M. Sibiu	B	7	Dinamo Buc. (49, 61); Jiul (53, 56); U.T.A. (60, 64), Hunedoara (54)
Gaz metan Mediaș	B	4	„U" Cluj (51); Dinamo Brașov (52), Avîntul Reghin (55); Steagul roșu (63)
C.S.M. Baia Mare	B	4	„U" Cluj (62); Oradea (63), Galați (64), Petrolul (67)
Poli. Iași	B	3	Dinamo Buc. (48), C.A. Cîmpulung (53), U.T.A. (68)

— Cele mai senzaționale victorii aparțin următoarelor echipe de categorii inferioare : C.I.L. Blaj (în 1964, 1—0 cu Petrolul Ploiești), Metalul Oradea (în 1952, 2—1 cu Locomotiva Tg. Mureș), Carpați Sinaia (în 1964, 3—1 cu „U" Cluj), Cimentul Medgidia (în 1966, 3—1 cu Politehnica Timișoara) și Rapid Plopeni (în 1966, 1—0 cu Dinamo Pitești). Sînt de notat și următoarele rezultate aparținînd unor formații de „C" : I.S.S. Hunedoara (în 1949, 2—0 cu Jiul), Gloria Bistrița (în 1958, 5—2 cu C. S. Tg. Mureș), Aurul Brad (în 1959, 2—2 și 2—1 cu Jiul), Flacăra roșie București (în 1964, 1—0 cu Progresul București), A. S. Aiud (în 1966, 3—1 cu „U" Craiova), Textila Sf. Gheorghe (în 1964, 2—1 cu Steagul roșu), Siderurgistul Hunedoara (în 1964, 3—1 cu Dinamo Pitești), Medicina Cluj (în 1967, 3—1 cu Jiul).

— Dintre rezultatele valoroase ale echipelor de „B" spicuim : 1949 : C.A.M.T. — U.T.A. 2—1, 1952 : C.F.R. Oradea — U.T.A. 3—1, 1953 : C.F.R. Oradea — Progresul Oradea 6—4 ; 1954 : Textila Sf. Gheorghe — Dinamo Brașov 2—1, 1958 : Farul Constanța — Dinamo București 1—0 și Minerul Lupeni — U.T.A. 3—2, 1960 : Prahova Ploiești — Farul Constanța 2—0, 1961 : I. S. Cîmpia Turzii — „U" Cluj 3—1, 1962 : Farul Constanța — Dinamo Pitești 1—0, C.S.M. Baia Mare — „U" Cluj 4—2, 1963 : Prahova Ploiești — Farul Constanța 1—0.

— Cîteva din „seriile" de răsunet" ale unor formații de categorie inferioară în fața divizionarelor A :

— Foresta Fălticeni (C) 1967 : Steagul roșu 1—0, Politehnica Timișoara 0—0, C.S.M.S. Iași 1—1, Rapid București 1—0. (De notat că ultimele 3 rezultate au fost obținute pe teren NEUTRU).

— Metalul Reșița (B) 1954 : Politehnica Timișoara 6—1, Tg. Mureș 4—0, C.F.R. Timișoara 2—0, C.C.A. 1—0, Dinamo Buc. 2—0 (finala Cupei României).

— Gaz metan Mediaș (B) 1951 : „U" Cluj 2—1, U.T.A. 3—1, Rapid Buc. 1—0, Dinamo Brașov 2—0.

— Ariești Turda (B) 1961 : Hunedoara 1—1 și 2—0, Politehnica Timișoara 2—1, U.T.A. 3—0, Rapid Buc. 2—1 (finala Cupei României).

— Politehnica Iași (B) 1948 : Dinamo Buc. 1—1, C.F.R. Cluj 3—1, U. D. Reșița 1—0.

— I. S. Cîmpia Turzii (B) 1956 : Progresul Buc. 3—2, C.F.R. Timișoara 1—0, Rapid Buc. 2—0.

— C.S.M. Baia Mare (B) 1959 : „U" Cluj 2—0, Petrolul Ploiești 1—0, Progresul Buc. 2—1.

Frederic MOISES

Programul returului diviziei C, seria a V-a

ETAPA A XVI-A, 9 MARTIE
Victoria Caransebeș — U. M. Timișoara (1—3)
Minerul Anina — Dunărea Calafat (0—1)
Progresul Strehaia — Voința Lugoj (0—2)
Victoria Tg. Jiu — Furnirul Deta (1—2)
Minerul Lupeni — Metalul Toplet (0—2)
Autorapid Craiova — Minerul Motru (0—1)
Energetica Tr. Severin — Minerul Bocșa (2—3)
Șoimii Timișoara — St. roșu Pleniță (0—0)

ETAPA A XVII-A, 16 MARTIE
St. roșu Pleniță — Energetica Tr. Severin (3—4)
Furnirul Deta — Progresul Strehaia (0—1)
Metalul Toplet — Victoria Tg. Jiu (2—6)
Voința Lugoj — Șoimii Timișoara (2—1)
Minerul Bocșa — Autorapid Craiova (2—1)
U. M. Timișoara — Minerul Anina (1—1)
Minerul Motru — Minerul Lupeni (0—2)
Dunărea Calafat — Victoria Caransebeș (0—2)

ETAPA A XVIII-A, 23 MARTIE
Metalul Toplet — Dunărea Calafat (1—4)
Victoria Tg. Jiu — Minerul Lupeni (0—1)
Victoria Caransebeș — Voința Lugoj (0—2)
Progresul Strehaia — U. M. Timișoara (1—7)
Șoimii Timișoara — Furnirul Deta (2—1)
Autorapid Craiova — St. roșu Pleniță (0—4)
Minerul Anina — Minerul Bocșa (6—0)
Energetica Tr. Severin — Minerul Motru (1—1)

ETAPA A XIX-A, 30 MARTIE
Minerul Lupeni — Autorapid Craiova (1—1)
Furnirul Deta — Energetica Tr. Severin (1—4)
Minerul Motru — St. roșu Pleniță (0—1)
Dunărea Calafat — Voința Lugoj (0—3)
Progresul Strehaia — Victoria Caransebeș (0—0)
Minerul Anina — Șoimii Timișoara (0—0)
U. M. Timișoara — Victoria Tg. Jiu (0—2)
Minerul Bocșa — Metalul Toplet (2—6)

ETAPA A XX-A, 6 APRILIE
Minerul Bocșa — Victoria Tg. Jiu (0—7)
Voința Lugoj — Minerul Lupeni (0—0)
Dunărea Calafat — Progresul Strehaia (2—3)
Metalul Toplet — Furnirul Deta (1—2)
St. roșu Pleniță — Minerul Anina (0—3)
Victoria Caransebeș — Minerul Motru (1—4)
Autorapid Craiova — Energetica Tr. Severin (1—0)
Șoimii Timișoara — U. M. Timișoara (1—1)

ETAPA A XXI-A, 13 APRILIE
Șoimii Timișoara — Autorapid Craiova (0—2)
Furnirul Deta — Victoria Caransebeș (0—1)
Energetica Tr. Severin — U. M. Timișoara (0—3)
Minerul Lupeni — Dunărea Calafat (0—0)
Progresul Strehaia — Metalul Toplet (0—2)
Victoria Tg. Jiu — St. roșu Pleniță (0—3)
Minerul Motru — Minerul Anina (0—3)
Voința Lugoj — Minerul Bocșa (0—2)

ETAPA A XXII-A, 20 APRILIE
Furnirul Deta — Voința Lugoj (0—2)
Minerul Lupeni — Șoimii Timișoara (1—2)
Minerul Bocșa — Progresul Strehaia (1—2)
U. M. Timișoara — Metalul Toplet (1—2)
Victoria Tg. Jiu — Autorapid Craiova (1—1)
Minerul Anina — Energetica Tr. Severin (1—0)
St. roșu Pleniță — Victoria Caransebeș (0—2)
Minerul Motru — Dunărea Calafat (1—3)

ETAPA A XXIII-A, 27 APRILIE
Progresul Strehaia — Minerul Motru (3—3)
Voința Lugoj — Minerul Anina (0—5)
Metalul Toplet — Șoimii Timișoara (1—0)
Autorapid Craiova — Furnirul Deta (0—1)
U. M. Timișoara — Minerul Lupeni (0—2)
Dunărea Calafat — St. roșu Pleniță (0—2)
Energetica Tr. Severin — Victoria Tg. Jiu (0—2)
Victoria Caransebeș — Minerul Bocșa (0—2)

ETAPA A XXIV-A, 4 MAI
Furnirul Deta — Minerul Anina (1—4)
Minerul Lupeni — Victoria Caransebeș (0—2)
Autorapid Craiova — U. M. Timișoara (0—6)
Metalul Toplet — Voința Lugoj (1—2)
Minerul Motru — Victoria Tg. Jiu (0—0)
Șoimii Timișoara — Energetica Tr. Severin (0—1)
Minerul Bocșa — Dunărea Calafat (1—2)
St. roșu Pleniță — Progresul Strehaia (1—3)

ETAPA A XXV-A, 11 MAI
Victoria Tg. Jiu — Progresul Strehaia (1—2)
St. roșu Pleniță — U. M. Timișoara (1—1)
Minerul Bocșa — Minerul Motru (2—5)
Șoimii Timișoara — Victoria Caransebeș (0—3)
Voința Lugoj — Autorapid Craiova (0—0)
Dunărea Calafat — Furnirul Deta (0—3)
Energetica Tr. Severin — Metalul Toplet (1—2)
Minerul Anina — Minerul Lupeni (0—1)

ETAPA A XXVI-A, 18 MAI
U. M. Timișoara — Minerul Bocșa (5—2)
Autorapid Craiova — Minerul Anina (0—2)
Progresul Strehaia — Energetica Tr. Severin (1—4)
Victoria Caransebeș — Metalul Toplet (0—0)
Minerul Lupeni — Furnirul Deta (2—4)
Voința Lugoj — St. roșu Pleniță (0—1)
Minerul Motru — Șoimii Timișoara (1—3)
Victoria Tg. Jiu — Dunărea Calafat (1—3)

ETAPA A XXVII-A, 25 MAI
Victoria Caransebeș — Victoria Tg. Jiu (1—1)
Furnirul Deta — U.M Timișoara (2—2)
St. roșu Pleniță — Minerul Bocșa (0—1)
Minerul Motru — Voința Lugoj (0—1)
Metalul Toplet — Minerul Anina (0—2)
Șoimii Timișoara — Dunărea Calafat (2—2)
Progresul Strehaia — Autorapid Craiova (1—1)
Energetica Tr. Severin — Minerul Lupeni (0—3)

ETAPA A XXVIII-A, 1 IUNIE
Autorapid Craiova — Metalul Toplet (0—5)
U. M. Timișoara — Minerul Motru (1—1)
Dunărea Calafat — Energetica Tr. Severin (0—3)
Minerul Lupeni — Progresul Strehaia (1—0)
Minerul Bocșa — Șoimii Timișoara (0—2)
Voința Lugoj — Victoria Tg. Jiu (0—2)
Minerul Anina — Victoria Caransebeș (0—1)
St. roșu Pleniță — Furnirul Deta (0—2)

ETAPA A XXIX-A, 8 IUNIE
Minerul Lupeni — Minerul Bocșa (0—2)
Metalul Toplet — St. roșu Pleniță (1—4)
Furnirul Deta — Minerul Motru (0—1)
Victoria Tg. Jiu — Șoimii Timișoara (0—1)
Autorapid Craiova — Dunărea Calafat (0—4)
Energetica Tr. Severin — Victoria Caransebeș (0—2)
U. M. Timișoara — Voința Lugoj (0—2)
Progresul Strehaia — Minerul Anina (0—3)

ETAPA A XXX-A, 15 IUNIE
Șoimii Timișoara — Progresul Strehaia (1—1)
Victoria Caransebeș — Autorapid Craiova (1—1)
Voința Lugoj — Energetica Tr. Severin (1—1)
Dunărea Calafat — U. M. Timișoara (1—4)
Minerul Anina — Victoria Tg. Jiu (1—1)
Minerul Bocșa — Furnirul Deta (0—2)
Minerul Motru — Metalul Toplet (2—4)
St. roșu Pleniță — Minerul Lupeni (0—4)

Feruccio VALCAREGGI (Italia — antrenor federal)

1. După părerea mea, cele mai mari șanse de a intra în finala Cupei campionilor europeni le au formațiile Manchester United și Celtic Glasgow. În locul acesteia din urmă aș fi indicat pe A.C. Milan dar, după ce am văzut meciul dintre ele, terminat la egalitate, ceea ce a simplificat enorm misiunea scoțienilor pentru returul acestei partide, este firesc să acord lui Celtic creditul meu. În ceea ce privește Cupa cupelor, victoria finală ar trebui să revină echipei cehoslovace Slovan Bratislava. A demonstrat că merită toată încrederea învingînd pe Torino în deplasare. Cupa orașelor tîrguri va avea, cred, o finală între două echipe insulare : Leeds United și Glasgow Rangers.

2. Fără îndoială, zona europeană va da, împreună cu cea sud-americană, pe cei mai valoroși participanți în turneul final al Campionatelor mondiale. Iată și favoritele mele, reprezentativele pe care cred că le vom vedea jucînd în Mexic la anul (în ordinea celor opt grupe) : **ROMÂNIA, Ungaria, Italia, U.R.S.S., Suedia, Belgia, R.F. a Germaniei și Bulgaria.**

3. Și încă cum ! Mi se pare extrem de utilă o asemenea competiție numai că organizarea ei întîmpină atîtea și atîtea dificultăți încît nu cred că ar putea fi pusă pe picioare decît peste vreo cinci ani. În primul rînd, trebuie să se aibă în vedere că există și în momentul de față o serie de competiții internaționale (C.C.E., Cupa cupelor, C.O.T.). Apoi, nu sînt de neglijat nici

particularitățile climatice ale anumitor țări ca U.R.S.S., România, Polonia, Ungaria, în care nu se poate juca fotbal în timpul iernii. În sfîrșit, nu trebuie să uităm campionatele naționale care nu pot fi lăsate pe un plan secundar. Repet, un supercampionat european ar fi o competiție extraordinar de frumoasă și pasionantă dar organizarea ei ridică, cel puțin pentru moment probleme insurmontabile.

Brian GLANVILLE (Anglia — comentator de fotbal la ziarul Sunday Times și la revista World Soccer)

1. Celtic Glasgow sau Manchester United ? Este foarte posibil ca aceste formații britanice să-și dispute finala. Dacă în mai Celtic ar deține forma pe care o are în prezent, înclin spre o victorie finală a scoțienilor.

În „Cupa cupelor" F.C. Köln are cele mai mari șanse, iar în Cupa orașelor tîrguri deținătoarea trofeului, Leeds United, este și acum cea mai îndreptățită la victoria finală.

2. **Grecia, Cehoslovacia, Italia, U.R.S.S., Suedia, Belgia, Scoția și Bulgaria ar fi după mine finalistele europene. Profet însă nu sînt. Orice este posibil în fotbal...**

3. Organizarea unui supercampionat european este o chestiune de viitor. În prezent, **U.E.F.A. și F.I.F.A.** nu sînt de acord cu un asemenea campionat care ar reuni cele mai bune formații de pe continent pentru că ei ar minimaliza campionatele naționale.

Ancheta internațională a ziarului **sportul**

11 PRONOSTICURI ȘI O PĂRERE

Antrenori, jucători, ziariști fac pronosticuri la competițiile continentale și preliminariile C. M. de fotbal

Fotbalul se pregătește să-și reia poziția dominantă în agenda manifestărilor sportive interne și internaționale. Încep sau reîncep campionatele naționale, iar marile competiții internaționale sînt, din nou, în atenția generală, pentru că aproape toate au ajuns în preajma etapei finale.

Cupa campionilor europeni și Cupa cupelor urmează să-și desemneze semifinaliștii, Cupa orașelor tîrguri se află în fața sferturilor de finală, iar preliminariile campionatului mondial (zona europeană) programează întîlniri decisive care vor stabili pe fruntașele celor 8 grupe, acestea fiind totodată reprezentantele continentului nostru în turneul final al C.M. din Mexic.

Cum fiecare pasionat al fotbalului urmărește cu atenție aceste competiții căutînd, mai mult ca sigur, să le întrevadă și cîștigătorii, oferim cititorilor noștri și opiniile unor reputați antrenori, jucători și cronicari de specialitate privind perspectivele echipelor angrenate în respectivele cupe. Ancheta noastră a cuprins, de asemenea, o întrebare referitoare la o problemă mult discutată în ultima vreme : dacă este sau nu oportună organizarea unui super-campionat european.

Iată întrebările anchetei noastre :

1. **CINE CREDEȚI CĂ VOR FI CÎȘTIGĂTOARELE COMPETIȚIILOR EUROPENE ÎN 1969 (CUPA CAMPIONILOR EUROPENI, CUPA CUPELOR ȘI CUPA ORAȘELOR TÎRGURI) ?**
2. **CARE VOR FI CÎȘTIGĂTOARELE GRUPELOR EUROPENE DIN PRELIMINARIILE CAMPIONATULUI MONDIAL ?**
3. **CONSIDERAȚI OPORTUNĂ ORGANIZAREA UNUI SUPERCAMPIONAT EUROPEAN REZERVAT ECHIPELOR DE CLUB ?**

În rîndurile de mai jos publicăm răspunsurile primite de la **Feruccio Valcareggi** (Italia), **Soos Karoly** (Ungaria), **Uwe Seeler** (R. F. a Germaniei), **Brian Glanville** (Anglia), urmînd ca într-unul din numerele viitoare să publicăm răspunsurile ce ne-au fost trimise la ancheta inițiată de ziarul nostru de alte personalități din lumea fotbalului.

Personal sînt adeptul unei asemenea competiții de mare anvergură. Ea ar aduce un suflu nou în fotbalul european deoarece perimata Cupă a campionilor, de 15 ani ne obligă să vedem în arenă echipe modeste ca cele din Malta și Islanda și a cărei soartă este pecetluită din primul tur al competiției !

Propun ca această ligă să cuprindă 20 de echipe. După performanțele anterioare și forma actuală, supercampionatul ar putea fi alcătuită din următoarele echipe : **Arsenal, Chelsea, Manchester United, Liverpool, Leeds United** (Anglia), **Celtic și Glasgow Rangers** (Scoția), **Milan și Juventus** (Italia), **Bayern München** (R.F.G.), **Real Madrid și**

Barcelona (Spania), **Rapid Viena** (Austria), **Steaua roșie Belgrad** (Iugoslavia), **Dinamo Moscova și Dinamo Kiev** (U.R.S.S.), **Ajax Amsterdam** (Olanda). **Anderlecht** (Belgia), **Benfica Lisabona** (Portugalia) și **Ferencvaros** (Ungaria). Aceste echipe ar urma să-și dispute un campionat tur-retur, iar învingătoarea să primească titlul de campioană a Europei. Ar fi într-adevăr cea mai bună formație de club a continentului !

Karoly SOOS (Ungaria — selecționer unic)

1. În C.C.E. oricare dintre semifinaliste poate cuceri titlul. Depinde însă și de tragerea la sorți a meciurilor din semifinale. Cred că Celtic este formația cu cele mai mari șanse.

În Cupa cupelor F. C. Köln este favorită deși, în prezent, echipa vest-germană nu este în cea mai bună formă. La aceasta contribuie și eclipsa prin care trece cel mai bun jucător al lor, internaționalul Overath.

În Cupa orașelor tîrguri nutresc speranța că Ujpesti Dozsa va cuceri trofeul. În sferturile de finală echipa maghiară este pusă în fața unui adversar deosebit de incomod : Leeds United. Dacă echipa lui Baroti va trece peste acest mare hop, pronosticul meu se va apropia și mai mult de realizare.

2. ROMÂNIA, Ungaria, Italia, U.R.S.S., Suedia Belgia, R.F.G., Bulgaria sînt după părerea mea reprezentantele Europei în turneul final din Mexic. Dintre acestea, România, Suedia și Belgia au fost absente la ultima ediție a C.M., iar România ar fi pentru prima oară prezentă la un turneu final în anii de după război. Doresc deplin succes fotbaliștilor români.

3. Actuala formulă de desfășurare a campionatului european rezervată echipelor de club (care se dispută sub forma Cupei campionilor europeni — competiție eliminatorie) o găsesc echitabilă. Am o singură observație : finala să se dispute întotdeauna pe teren neutru. Locul desfășurării trebuie fixat întotdeauna după ce se cunosc echipele finaliste. În fond și anul trecut cînd Manchester United a dispus după prelungiri de Benfica în partida de la Londra, avantajul terenului a fost hotărîtor. De ce să se mai repete asemenea greșeli ? Oare o finală Celtic — Manchester United la Bruxelles, Moscova, Belgrad sau Roma nu ar realiza rețetă maximă ? Atunci ?...

Uwe SEELER (R.F.G. — jucător internațional)

1. Celtic Glasgow este cea mai bună echipă de pe continent. Băieții lui Jock Stein știu fotbal. M-am convins de lucrul acesta și în meciul cu Milan, pe care l-am urmărit prin intermediul televiziunii. O echipă care reușește un scor egal în deplasare în fața unei formații cu reputație este considerată de fapt învingătoare. Succesul lui Celtic ar confirma că scoțienii n-au cîștigat întîmplător trofeul acum doi ani. În Cupa cupelor cea mai indicată pentru primul loc este F. C. Köln, nu pentru că ea ar reprezenta o valoare deosebită, ci pentru că, prin eliminarea lui West Bromwich Albion, celelalte formații rămase în cursă nu reprezintă o clasă deosebită.

2. Pe grupe, cîștigătoarele ar fi următoarele : **ROMÂNIA, Ungaria, Italia, U.R.S.S., Suedia, Belgia, R.F.G. și Bulgaria.**

3. Organizarea unui supercampionat european va fi desigur o realitate. Poate nu azi sau mîine, dar în mod cert, într-un viitor apropiat. Trecerea la forme noi de organizare a competițiilor este o chestiune firească, cerută de evoluția și de interesul major de care se bucură „sportul rege". Problema cea mai dificilă pe care o pune un asemenea campionat este legată de calendarul internațional al țărilor respective. Un jucător internațional va trebui să joace în primul rînd în echipa reprezentativă. Întrebarea care se pune : va fi de acord clubul respectiv să cedeze, unul sau mai mulți din jucătorii săi ? Va trebui să existe o riguroasă planificare a meciurilor internaționale și a celor de campionat, pentru ca acestea să nu se suprapună. În fond, aceasta este o chestiune foarte grea.

Deocamdată, actuala formulă de desfășurare a C.C.E., a Cupei cupelor ca și a Cupei orașelor tîrguri este bună. Ce va mai fi, vom vedea !

ACTUALITATEA INTERNAȚIONALĂ

Răsfoind presa străină

SECRETUL GIMNAȘTILOR JAPONEZI

L'EQUIPE

Un lot de gimnaști francezi a făcut recent o deplasare în Japonia pentru un scurt stagiu de pregătire cu gimnaștii fruntași ai țării gazde și în, încheiere, un concurs de verificare între cele două selecționate (cîștigat de japonezi cu 279,25—271,75).

La sfîrșitul acestui sejur, directorul tehnic al lotului francez, ARTHUR MAGAKIAN a publicat în ziarul „L'EQUIPE" următorul bilanț al pregătirii făcute în Extremul-Orient :

„Noi francezii sîntem niște tehnocrați ai sportului. Facem prea multe discuții teoretice. Japonezii, în schimb, pregătesc materialul și îl fasonează. Trebuie să demistificăm valoarea japonezilor. Aceasta nu este chiar atît de mult determinată de predispoziții naturale. Mai curînd e fructul unei munci extrem de susținute. În Franța efortul depus de un gimnast reprezintă cam 60% din cel al unui gimnast japonez. În afară de aceasta, în Japonia antrenorul nu intervine aproape de loc : gimnaștii sînt foarte disciplinați și efectuează ei singuri programul care le-a fost stabilit. SECRETUL LOR ESTE MUNCA.

Pe de altă parte — *a adăugat Magakian* — tehnica japoneză (poziție rectilinie și echilibru integral, lucru în extensie completă) permite gimnaștilor să atingă o mare virtuozitate în efectuarea exercițiilor datorită unui plasament rațional al segmentelor corpului în raport cu aparatul. Aceasta este, de altfel, tehnica adoptată actualmente de cei mai buni gimnaști din lume.

Gimnaștilor noștri le lipsește suplețea la nivelul umerilor și în plus ei au o poziție prea cambrată. Toate acestea noi le știam — *a precizat directorul tehnic al lotului francez* — dar acest stagiu de 16 zile, extrem de folositor, în cursul căruia gimnaștii noștri „au fost trecuți prin sită" ne-a demonstrat definitiv ce avem de făcut. În orice caz, sejurul nostru în Japonia ne va permite să punem bazele pregătirii pe care o întreprindem în vederea campionatelor mondiale ce vor avea loc la Ljubljana în 1970".

Festivalul filmului sportiv de la Cortina d'Ampezzo

ROMA 4 *(Agerpres)*. — La Cortina d'Ampezzo, în prezența lui Giulio Onești, președintele Comitetului Olimpic italian, s-a deschis cel de-al 25-lea festival internațional al filmelor sportive. Aproximativ 50 de filme din 27 de țări, printre care și România, au fost selecționate pentru a fi prezentate publicului.

„Tournoi de France 1969"

Spania — primul adversar al handbaliștilor români

În sala municipală din Caen sînt programate astă-seară primele întreceri ale lui „Tournoi de France 1969" la handbal. Cinstea de a deschide competiția revine formațiilor *României* și *Spaniei*, care se vor înfrunta cu începere de la ora 20 (ora locală).

Cele două echipe s-au mai întîlnit pînă în prezent o singură dată, în toamna anului trecut la București, victoria revenind reprezentativei române cu scorul de 28—13. Și de data aceasta, „7"-le nostru — la cel de al 108-lea meci internațional — pornește favorit în fața tinerei și puțin experimentatei selecționate spaniole. Formația adversă este alcătuită pe scheletul lui Atletico Madrid și Barcelona, avînd în rîndurile sale, printre alții, pe Alcade, Morera, Arne, Alonso, Medina și De Miguel.

Partida vedetă a turneului va opune tot la Caen echipele Cehoslovaciei și R. F. a Germaniei. Cele două formații s-au întîlnit ultima oară la 3 ianuarie, în orașul Frankfurt, furnizînd o partidă de un excelent nivel tehnic și cu un final dramatic. Handbaliștii vest-germani au cîștigat în ultimele secunde cu 14—13, printr-o lovitură de la 7 metri !

Echipa țării noastre va juca în continuare cu : *Franța* (joi), *R. F. a Germaniei* (sîmbătă) și *Cehoslovacia* (duminică).

Telex

Rezultate de fotbal. — În **„Cupa Africii"** : Camerun — Uganda 2—0. În **„Cupa Angliei"**, s-a rejucat meciul dintre Leicester City și F. C. Liverpool (optimi de finală). Prima echipă a învins cu 1—0.

■

Azi, la Paris se va disputa al treilea joc dintre Benfica Lisabona și Ajax Amsterdam contînd pentru sferturile de finală ale C.C.E. la fotbal.

■

În Cupa campionilor europeni la volei feminin, la Utrecht : Valbovol — Max Mare Latore (Italia) 15—9, 15—3, 15—10, (retur la 8 martie). La Viena : Hapoel-Tel Aviv-M.V. Blaugelb 3—1. Hapoel s-a calificat în turul următor.

■

Și în meci revanșă (la Praga) **echipa de hochei a Cehoslovaciei a dispus de echipa Suediei.** De data aceasta cu 3—2 (2—1, 0—0, 1—1).

■

Turneul internațional de sabie de la Londra s-a încheiat cu victoria polonezului M. Witczak 8 v. ; 2. Gancev (Bulg.) 7 v ; 3. Stroka (Pol.) 4 v. ; 4. Mohos (Elv.) 3 v.

■

Cursa ciclistă Genova-Nisa (207 km) a revenit francezului Cyrille Guimard în 4 h 44:11;2. Cattieu (Fr.).

■

La Leningrad a încetat din viață marele maestru de șah Aleksandr Toluș (58 ani), zigarist de profesie și fost antrenor al lui Spasski.

■

Prima etapă a cursei cicliste Turul Levantului (112 km în jurul orașului Elche) a fost cîștigată de Lopez Rodriguez (Spania) care l-a învins la sprint pe Eddy Merckx. Timp : 2h 54:01.

■

Două mari surprize în turneul internațional de tenis de la Los Angeles : Marty Riessen (S.U.A.) — Tony Roche (Australia) 6—4, 6—3 ; Ray Moore (R.S.A.)—Pancho Gonzales (S.U.A.) 6—4, 6—4.

5 sportivi români învingători în prima reuniune a C. M. de lupte greco-romane

MAR DEL PLATA
Dan Gârleșteanu

La Mar del Plata este o vreme minunată pentru plajă. Mii de turiști se bronzează, își petrec ore întregi pe nisipul fierbinte al litoralului. Singurii care se ascund de soarele torid sînt luptătorii participanți la campionatele mondiale de lupte greco-romane. Ei s-au refugiat sub cupola Casinoului Municipal și așteaptă cu înfrigurare fiecare nouă evoluție.

În prima zi a întrecerilor, cei care au repurtat cel mai mare număr de victorii au fost luptătorii sovietici. Ei au învins în 9 meciuri, lăsîndu-se întrecuți doar într-unul. Reprezentanții României au avut și ei un start bun. Berceanu, Turturea, Popescu, Neguț și Coman (specialist la „libere", dar înscris și la „greco-romane") au făcut să încline balanța victoriei de partea lor. Doar Baciu — spre regretul întregii delegații — a părăsit sala-teaua învins.

La categoria cea mai mică (48 kg), în limitele căreia s-a concurat pentru prima dată la o competiție internațională de seniori, reprezentantul țării noastre GH. BERCEANU a repurtat un frumos succes. Întîlnindu-l pe Soung Hyn Baek (Coreea de Sud), Berceanu a imprimat luptei un ritm de-a dreptul infernal, reușind să obțină decizia la puncte în unanimitate. În cadrul aceleiași categorii sovieticul V. Kostov a trecut de un concurent cu pretenții îndreptățite la o medalie — japonezul Sano Yoshnori. Alte rezultate : St. Anghelov (Bulgaria) b.p. B. Gordon (Canada), R. Aliabadi (Iran) b.t. A. Daloisio (Argentina). Cu un succes notabil a debutat la Mar del Plata și CORNEL TURTUREA (cat. 52 kg) învingîndu-l prin tuș în min. 5 pe argentinianul Miguel Aguilar. La „52 kg" s-a înregistrat și o surpriză. Sovieticul I. Mihailikin a fost depășit la puncte de sud-coreeanul Choi Nam Rim. Alte rezultate : B. Williams (Canada) b.t. I. Arluzedeh (Iran), P. Chez (S.U.A.) b.p. F. Kjell (Suedia), M. Bosko (Iugoslavia) b.t. Sugiyama Saburo (Japonia), P. Kirov (Bulgaria) b.p. R. Lacour (R.F.G.).

O surpriză de mari proporții (din păcate, nefavorabilă nouă) s-a produs la categoria 57 kg. Campionul mondial ION BACIU a fost învins la puncte (8—3) de americanul Dave Hazewinkel ! De subliniat că Baciu s-a întîlnit la Jocurile Olimpice din Mexic, chiar în primul meci, cu Hazewinkel întrecîndu-l la puncte. De astă dată americanul și-a luat revanșa. Alte rezultate : Chun-Young (Coreea de Sud) b.p. I. Hattori (Japonia), V. Popov (Bulgaria) b.p., H. Björlin (Finlanda), V. Kazakov (U.R.S.S.) b.p. Y. Ahangaram (Iran).

Inițial, la categoria următoare (62 kg) federația noastră nu a selecționat pe nici un sportiv pentru „greco-romane". Antrenorii I. Corneanu și I. Crișnic au decis totuși să concureze PETRE COMAN care a făcut deplasarea pentru a evolua la stilul său — „libere". El l-a întîlnit pe fratele lui Dave Hazewinkel, Jin, întrecîndu-l la puncte. La această categorie mai notăm victoria campionului mondial R. Rurua (U.R.S.S.) asupra vest-germanului W. Hettich și înfrîngerea la puncte a bulgarului D. Galincev din partea iranianului Y. Yadollahi. Alte rezultate : M. Laakso (Finlanda) b.t. C. Torres (Argentina), N. Ikiguchi (Japonia) b.p. A. Jensen (Canada).

Un rezultat meritoriu a obținut SIMION POPESCU (cat. 68 kg) care, la capătul unui meci epuizant, l-a învins prin descalificare pe canadianul G. Garvie. Alte rezultate : G. Apostolov (Bulgaria) egal cu Y. Takahashi (Japonia), K. Rost (R.F.G.) b.p. K. Buzzard (S.U.A.), J. Damianovici (Iugoslavia) b.p. I. Gholami (Iran).

Dublul campion mondial V. Igumenov (U.R.S.S.) a repurtat victoria la categoria 74 kg în fața campionului mondial al vechii categorii (70 kg) E. Tapio (Finlanda). Alte rezultate : D. Raicev (Bulgaria) b.t. A. Pesce (Argentina), F. Schrother (R.F.G.) b.t. A. Benet (Canada), M. Poikala (Suedia) b.p. S. Yamakota (Japonia).

Debutantul nostru la C.M., NICOLAE NEGUȚ (cat. 90 kg) a înregistrat, în primul meci, unul dintre cele mai rapide tușuri. În secunda 55-a adversarul său, Elio Francone (Argentina), se afla cu umerii pe saltea. Tot înainte de limită însă au învins și principalii săi adversari prezenți pe patrulaterele de la Mar del Plata : V. Tințarov (Bulgaria) b.t. E. Martinetti (Elveția) și Al. Jukevici (U.R.S.S.) b.t. J. Gundersie (Suedia). Alte rezultate : H. Owrby (Norvegia) b.p. Ed. Millard (Canada), B. Deadrich (S.U.A.) b.p. J. Fuchikawa (Japonia).

La „semigrea" NICOLAE MARTINESCU a fost liber în primul tur. Menționăm cîteva dintre rezultate : L. Eriksson (Suedia) b.t. H. Siegfrid (Elveția), N. Iakovenko (U.R.S.S.) b.t. E. Fulton (Canada), St. Petrov (Bulgaria) b.p. H. Tore (Norvegia).

În sfîrșit, la „grea", sovieticul A. Roscin (U.R.S.S.), căruia i se atribuie mari șanse pentru cucerirea titlului, l-a învins prin tuș în primul minut pe canadianul N. Holden. Un alt pretendent la medalie P. Donev (Bulgaria) l-a învins tot prin tuș pe argentinianul H. Bravo.

GRUPA B A C.M. DE HOCHEI

Înfrîngere și în al 4-lea joc al echipei române...

LJUBLJANA
Valeriu Chiose

Situația echipei române în grupa B a C.M. de hochei pe gheață a devenit de mari seară și mai precară. Ea a pierdut încă un meci, al patrulea, dar care spre deosebire de celelalte trei era al tuturor speranțelor. De întîlnirea cu selecționata Norvegiei depindea în mare măsură asigurarea unei certitudini în supraviețuirea în grupa B, cu toate implicațiile legate de faptul că anul viitor țara noastră va fi gazda grupelor B și C ale Campionatului mondial de hochei pe gheață.

Ar fi fost de așteptat, deci, ca în acest joc formația română să se mobilizeze la maximum, să-l abordeze cu aceeași hotărîre cu care l-a abordat pe cel precedent (cu reprezentativa R.D.G.), în care, practic, nu avea nimic de cîștigat. Dar, așa ceva nu s-a întîmplat. Hocheiștii români au început partida într-un ritm de promenadă, socotindu-și mai degrabă adversarul un fel de sparing-partener. Și cînd în min. 2, la o gravă greșeală a lui Făgăraș, scorul era 1—0 în favoarea norvegienilor, jucătorii români și-au dat seama că aici, la Ljubljana, se joacă serios, ca într-un campionat mondial. Abia în min. 19, după o perioadă de joc egal și încîlcit, Calamar a reușit să egaleze, la capătul unei faze admirabile, lucrată cu măiestrie de prima noastră linie de atac. Mica delegație de suporteri a echipei române nu a avut însă timp să respire ușurată, pentru că în ultima secundă a acestei prime reprize, la un șut trimis cam de la linia albastră, pucul a ricoșat din crosa lui Dumitraș în plasă și, astfel, echipa norvegiană a terminat aceste 20 de minute în avantaj.

În repriza secundă, chiar de la reluarea jocului, Calamar a trimis un șut puternic în bară (lucru rar în hochei), după care, un foarte reușit schimb de pase între Pană și Huțanu i-a dat ultimului posibilitatea de a egala (min. 22). În continuare și această repriză a avut un aspect egal în direcția perioadelor de dominare, cu deosebirea că echipa română a beneficiat de mai multe și mai clare ocazii de gol. Cu toate acestea, norvegienii, profitînd de o zi cu totul neinspirată a portarilor români, au marcat trei goluri de la distanță, paralizante prin ușurința cu care au fost primite și care au zdrobit astfel moralul echipei. Așa că la încheierea celei de a doua reprize scorul era de 5—2 pentru norvegieni.

Ultima parte a meciului a adus pe teren parcă o altă echipă a României. Ea a jucat așa cum ne-a obișnuit cîndva, în zilele ei bune. În min. 45, la un șut al lui Sgîncă III, G. Szabo a deviat pucul în plasă : 5—3, după care a început o formidabilă cursă de urmărire, dar norvegienii, cu ultimele forțe, au respins atac după atac, în timp ce cronometrul continua să meargă nemilos înainte. În min. 54, formația norvegiană a comis o greșeală tehnică (6 jucători pe gheață), motiv pentru care a fost eliminat un jucător. Au urmat 120 de secunde de-a dreptul dramatice, în care poarta masivului Nielsen a fost supusă unui veritabil bombardament. Pucul nu a intrat, însă, în plasă. Ca o ironie a soartei, atunci cînd formația norvegiană era cu efectivul complet, Huțanu (dintr-o pasă a lui Bașa) a redus scorul : 5—4.

Golurile echipei norvegiene au fost marcate în ordine de : Elvenes, Sandberg, Janssen, Cristianssen, Olven. Au arbitrat corect : Wicsick (Polonia) și Cebulj (Iugoslavia). Azi, echipa noastră are zi de odihnă, disputîndu-se celelalte două meciuri din etapa a IV-a : Austria—Italia și Iugoslavia—Polonia.

În derbiul grupei B, marți seara, echipa R. D. Germane a întrecut selecționata R.F. a Germaniei cu scorul de 6—1 (1—0, 0—1, 5—0). Meciul a fost arbitrat de N. Turceanu (România) și V. Ehrensperger (Elveția).

Ca urmare a acestui rezultat, formația R.D.G. conduce în clasament cu 8 p. din 4 jocuri.

DE LA TRIMIȘII NOȘTRI SPECIALI

Patinatorul suedez Goran Claesson pe inelul de gheață de la Inzell unde a stabilit cea mai bună performanță mondială la poliatlon cu 171,758 puncte
(Telefoto : A.P.-AGERPRES)

TALLIN '69 după opt runde

MOSCOVA 4 *(Agerpres)*. — După opt runde în turneul de șah „Tallin '69", conduce Stein (U.R.S.S.) cu 6½ p ; 2—3 Gufeld, Nei (ambii U.R.S.S.) — 6 p ; 4. Keres (U.R.S.S.) 5½ p etc. Șahistul român Iuliu Szabo ocupă locul 9—10 cu 3½ la egalitate cu Barcza. În runda a 8-a, Szabo a remizat cu sovieticul Lieberson.

ILIE NĂSTASE ÎN „CIRCUITUL CARAIBILOR"

REZULTATELE FINALELOR DE LA MACON

La Curaçao se desfășoară primul turneu de tenis din cadrul Circuitului Caraibilor. Campionul României, Ilie Năstase, a avut un start bun în proba de dublu, în care face pereche cu suedezul Bengtsson. Cuplul Năstase — Bengtsson a învins cu 6—2, 7—5 pe Mandarino (Brazilia) — Cox (Anglia). Alte rezultate : Orantes, Andrew — Ruffels, Plaza 6—3, 6—2 ; Richey — Bengtsson 6—4, 6—2 ; Julie Salome — Judy Teggart 6—3, 6—4.

În precedentul concurs la care a participat campionul român, disputat la Macon (Georgia), proba de simplu a revenit spaniolului Manuel Orantes, care a dispus în finală cu 10—8, 7—5, 4—6, 9—7 de englezul Mark Cox. Năstase a fost eliminat în sferturi de finală. La dublu, în finală : Kodes, Kukal — Cox, Curtis 13—11, 10—8.

ICARII ZĂPEZILOR La Chamonix și Lahti

PARIS 4. — Concursul internațional de sărituri cu schiurile de la Chamonix a fost cîștigat de schiorul francez Gilbert Poirot, cu 193,60 puncte (79,5 m și 78 m) ; 2. Ernst Korell (Austria) — 192,50 p ; 3. Hans Schmid (Elveția) — 190,10 p.

HELSINKI. — Peste 50 000 de spectatori au urmărit la Lahti un mare concurs de sărituri. Victoria a revenit lui Christian Kiehl (R. D. Germană) cu 218 p (79 și 81 m). Pe locul doi s-a clasat finlandezul Veikko Kankkonen cu 213,8 p. (78,5 și 78 m).

Tiparul I. P. „Informația", str. Brezoianu nr. 23—25, București

40368

PROLETARI DIN TOATE ȚĂRILE, UNIȚI-VĂ!

Redacția și administrația: str. Vasile Conta nr. 16, tel. 11.10.05, interurban 72 și 286. Telex sportrom buc. 180.

sportul

ZIAR AL CONSILIULUI NAȚIONAL PENTRU EDUCAȚIE FIZICĂ ȘI SPORT

4 pagini 30 bani

Anul XXV — Nr. 475 (5909) Joi 6 martie 1969

Ene Daniel a încercat să șuteze, dar a întîlnit opoziția dîrză a doi adversari i Apostol și Olteanu. Fază din timpul meciului Metalul București—Dinamo Bacău. Foto: AUREL NEAGU

IERI, ÎN CUPA ROMÂNIEI

A fost puțină furtună!

Ieri, telefoanele redacției au zbirnîit din nou, din clipă în clipă, ca în plin sezon fotbalistic, cu meciuri cheie. Sub acest aspect, jocurile de Cupă sînt și mai interesante decît cele de campionat, echipele învinse luîndu-și rămas bun de la competiție. Și iubitorii fotbalului au ținut să știe ce surprize s-au produs, cum s-a încheiat confruntarea dintre divizionarele A și formațiile din celelalte categorii.

Ca în fiecare an, șaisprezecimile Cupei vor prilejui vii comentarii, prilejuite de tradiționale surprize, de knock-outurile suferite de unele dintre reprezentantele diviziei A, de dificultatea și emoțiile cu care s-au calificat altele dintre ele.

Performera nr. 1 a acestei etape de Cupă a fost Minerul Anina (divizia C), care a scos din cursă pe Politehnica Iași. Onoarea diviziei B a fost apărată cu brio de Politehnica Galați, Chimia Suceava, Metalul București și Steagul roșu Brașov, învingătoare în partidele cu Vagonul Arad, Universitatea Craiova, Dinamo Bacău și Petrolul.

Dar, victoria Steagului roșu nu se înscrie printre surprizele de ieri, date fiind valoarea și experiența formației din Brașov. Un rezultat remarcabil a obținut divizionara B Dunărea Giurgiu, deși acesta nu i-a adus și satisfacția calificării. Oricum, un 2—2 cu Rapid București, într-un meci oficial, cu caracter decisiv, reprezintă o performanță cu care giurgiuvenii se pot mîndri. Dacă ar fi avut mai mult noroc, sau dacă regulamentul n-ar fi venit în ajutorul echipei în deplasare, în speță Rapid...

Și alte echipe din divizia A au avut probleme pentru a-și deschide porțile optimilor de finală. Universitatea Cluj și Crișul Oradea au trebuit să aștepte verdictul prelungirilor în jocurile cu Minerul Baia Mare și, respectiv, Metalul Hunedoara, iar Jiul a transpirat destul, cu tot frigul de afară, pînă ce a venit de hac unei modeste (dar merituoase!) formații din campionatul județean — Muncitorul Schela Mare...

J. BERARIU

CITIȚI ÎN PAG. A 3-a CRONICILE CELOR 15 MECIURI DIN „16"-imi

AUREL URZICĂ se afirmă în Turneul maeștrilor

Tînărul șahist Aurel Urzică este performerul ultimelor runde disputate în Turneul maeștrilor. El a reușit să-l învingă pe Th. Ghițescu și apoi pe D. Zara, trecînd în fruntea clasamentului după șapte runde, care arată astfel: Urzică 5, Ghițescu 4½ (1), Drimer 4½, Mititelu, Segal și Voiculescu 4, Ciocîltea și Ungureanu 3½ (1), Radovici 3½, Ghizdavu 3, Stanciu 2½, Botez 2 (1), Teodorescu și Zara 1½. (T.N.).

POLITEHNICA IAȘI — FARUL CONSTANȚA 53—79 LA BASCHET

Într-un meci contînd pentru etapa a XIX-a a campionatului național de baschet, Farul Constanța a învins la Iași formația locală Politehnica cu scorul de 79—53 (34—27). (D. Diaconescu-coresp. principal).

În așteptarea primului start al Balcaniadei de schi 1969

Vom avea de înfruntat adversari puternici

POIANA BRAȘOV, 5 (prin telefon). — Desigur, debutul unor echipe balcanice pe pîrtiile din Poiana suscită un justificat interes, cu atît mai mult cu cît unele dintre ele sînt necunoscute. Dacă în numărul anterior al ziarului ne-am ocupat mai mult de reprezentanții țării noastre, astăzi vom face unele aprecieri privind valoarea oaspeților.

Din echipa bulgară se detașează fondistul Pankov, campion balcanic pe anul 1968 și posesor al unor performanțe bune în cursele internaționale pe distanțele de 15 și 30 km. În ce-i privește pe „alpini", de altfel cunoștințe vechi pentru lotul național român, amintesc doar că au stagii serioase, îndelungate și anuale în țările cu mare tradiție, Elveția, Franța, Austria, Italia. Dintre ei, cele mai mari șanse de a produce surprize le are Anghelov.

Concurenții lotului iugoslav vor figura, fără îndoială, printre protagoniștii Balcaniadei de schi. Ei sînt deosebit de rutinați, chiar și cei a căror vîrstă ar putea contrazice afirmația. Nu trebuie însă uitat faptul că schiorii din Iugoslavia sînt prezenți în majoritatea marilor concursuri europene. Cel mai bun „alpin" este, după părerea noastră, Blaz Jakopic, campion balcanic anul trecut și posesor al unui foarte bun punctaj F.I.S. (42 la slalom special, 35 la slalom uriaș). Un alt candidat la locurile fruntașe este Jan Gazvoda (punctaj F.I.S. 93 la slalom special și 40 la slalom uriaș), iar pentru că am folosit sistemul F.I.S. vă vom arăta că Dan Cristea are punctaj 53 la slalom special și 49 la slalom uriaș.

În ce-i privește pe schiorii din Grecia, chiar dacă valoarea lor nu îi îndreptățește încă să aspire la afirmarea internațională, nu trebuie uitat sînt invariabil prezenți la marile întreceri: Campionatele Mondiale, Jocurile Olimpice și marile clasice. Ne referim însă doar la probele alpine, întrucît echipa greacă nu cuprinde fondiști de valoare.

În sfîrșit, „alpinii" din Turcia vin dornici să cucerească primele galoane ale consacrării pe pîrtiile din Poiana Brașov. Întrecerile balcanice constituie, pentru ei, una din etapele importante ale unui drum pe care-l vor ascendent, iar angajarea unui antrenor austriac și participarea de-a lungul întregului sezon la marile concursuri internaționale constituie o dovadă în plus.

prof. Ion BERINDEI
antrenor federal

★

Federațiile de resort din Grecia și din Turcia au anunțat telegrafic componența delegațiilor. Grecia va fi reprezentată în concurs de Alexandris Panayotis, Costas Karydas, Victor Bourlos, Athanasios Simakalis și Dimitrios Pappas (ultimii doi sosesc direct din Elveția, unde au participat la cîteva concursuri) în probele alpine de seniori, de Spyros Theodoru în cele alpine de juniori, de Dimitrios Andreadis și Antonios Yeryotis în cele de fond-juniori. Numele schiorilor turci (numai probe alpine): Kurdakul, Topal, Gockan, Alankus (seniori), Kibil, Tosun, Demirhacin și Akcay (juniori).

Gh. Vulpe, unul din talentații noștri reprezentanți. Foto: N. AUREL

REȚETE PERIMATE

Este cunoscută importanța pe care o au competițiile în procesul de instruire. Ele fac parte integrantă din cadrul pregătirilor, constituie scena pe care se obțin rezultatele. Pentru a trece cît mai bine aceste examene, sportivii se antrenează asiduu, depun eforturi deosebite în vederea unei cît mai bune comportări. Prin urmare, este firească atenția pe care o acordă federațiile întocmirii calendarului competițional, fie intern, fie internațional. Bunăoară, este de mare însemnătate ca, în scopul ridicării valorii întrecerilor, ele să fie eșalonate în concordanță cu principiile metodicii moderne, dar și în raport cu timpul liber al sportivilor, mai ales al anumitor categorii, de pildă școlarii. Se înțelege că a programa un campionat deschis elevilor tocmai într-o perioadă de intensă solicitare la învățătură, ar duce, chiar din start, la ratarea competiției.

Sînt destule federații care, ținînd seama de toate cerințele, alcătuiesc calendarele în consecință. Și forul de conducere al tenisului de masă ar putea figura — parțial — în această categorie. Este vorba de datele judicios fixate pentru desfășurarea campionatelor republicane de juniori (individual) și copii. Surprind, însă, perioadele improprii care au fost stabilite pentru disputarea naționalelor de seniori — probele individuale (etapa finală: 21—23 martie, sfîrșitul trimestrului II la școlile generale și liceele de cultură generală), pe echipe (tur: 29.V—1.VI, sfîrșitul trimestrului III; retur: 18—21.XII, sfîrșitul trimestrului I), ca și campionatul de calificare la echipe seniori (etapa finală: 8—10.XII, cînd tezele sînt în toi). Se știe doar că în finalurile trimestrelor se mai pot îndrepta unele note, că atunci se încheie mediile. Ca să nu mai vorbim de zilele tezelor.

Fără îndoială, soluție există și ea este simplă: decalarea la date mai convenabile. Greu de înțeles de ce, și pînă acum, membrii comisiei de competiții și clasificări din F.R.T.M. nu s-au gîndit la toate aceste amănunte de loc neimportante. Mai ales cînd conducerea Secției jocuri din C.N.E.F.S. a trimis tuturor secretarilor federali un material-ghid privind structura anului școlar 1968/1969.

Unii ar putea obiecta că fiind vorba de campionate de seniori nu este absolut necesar să se aplice aceleași criterii de programare ca la concursurile școlare. Perfect adevărat, în principiu, numai că, dată fiind situația specială de la tenis de masă, jucătorii seniori sînt doar cîțiva, restul, adică marea majoritate a sportivilor este formată din elevi și eleve. Deci, sînt împrejurări — dar, bineînțeles ele trebuie cunoscute de cei în cauză — care reclamă o nouă orientare, o reconsiderare a sistemului, a concepției. A aplica la infinit aceleași rețete s-ar ajunge la rutină, la perimare, situație de loc propice progresului.

Constantin COMARNISCHI

MIRCEA DOBRESCU DIN NOU ÎN RING!

Sîmbătă, înaintea antrenamentului, „Sportul" a trecut din mînă în mînă. Toți componenții formației, care vor evolua la sfîrșitul acestei săptămîni în sala „Novi Beograd", citeau corespondența transmisă de confratele Toma Hladni, de la ziarul iugoslav de specialitate. Toți doreau să știe cu cine vor încrucișa mănușile în meciul Iugoslavia — România. Chiar și unul dintre cei care au abandonat de aproape 9 ani activitatea competițională, citea cu interes „Agenda europenelor": Mircea Dobrescu. El se afla printre pugiliștii din noua generație, dornic să-i ajute, să le împărtășească cîte ceva din vasta sa experiență. Zeci de priviri l-au urmărit, cu admirație, în cele două reprize pe care le-a făcut, în compania tînărului Vasile Ivan. Mircea Dobrescu a demonstrat cu măiestrie eschive spectaculoase, blocaj perfect, un admirabil joc de picioare.

Mircea Dobrescu urmărind antrenamentele

I-am văzut apoi în ring pe Drăgan cu Mihai Aurel, Nedelcea cu Muscă, Györffi cu Ene, Stumpf cu Pîrvu, Chivăr cu Popa, Covaci cu Cojocaru și alții.

După aproape trei ore de luptă la mănuși și în fața aparatelor, antrenamentul a luat sfîrșit. În general, toți boxerii au demonstrat o deosebită poftă de lucru. Apărarea activă (care înseamnă lovituri de ripostă) este un element tehnic destul de bine însușit; ritmul de luptă s-a intensificat la sfîrșitul fiecărei reprize, dar mai ales în finalul ultimului rund. Considerăm însă că viteza de execuție, de reacție, nu este încă bine pusă la punct. Datorită faptului că în lecțiile de antrenament au fost folosiți ca sparring-parteneri adversari cu stil și înălțime diferite, care se bazau pe contraatacuri, cu gardă inversă, considerăm că pregătirea tactică a echipei ce va fi opusă naționalei iugoslave este bună. Nu ne rămîne decît să așteptăm ca tricolorii noștri să treacă cu bine examenul dificil de la Belgrad.

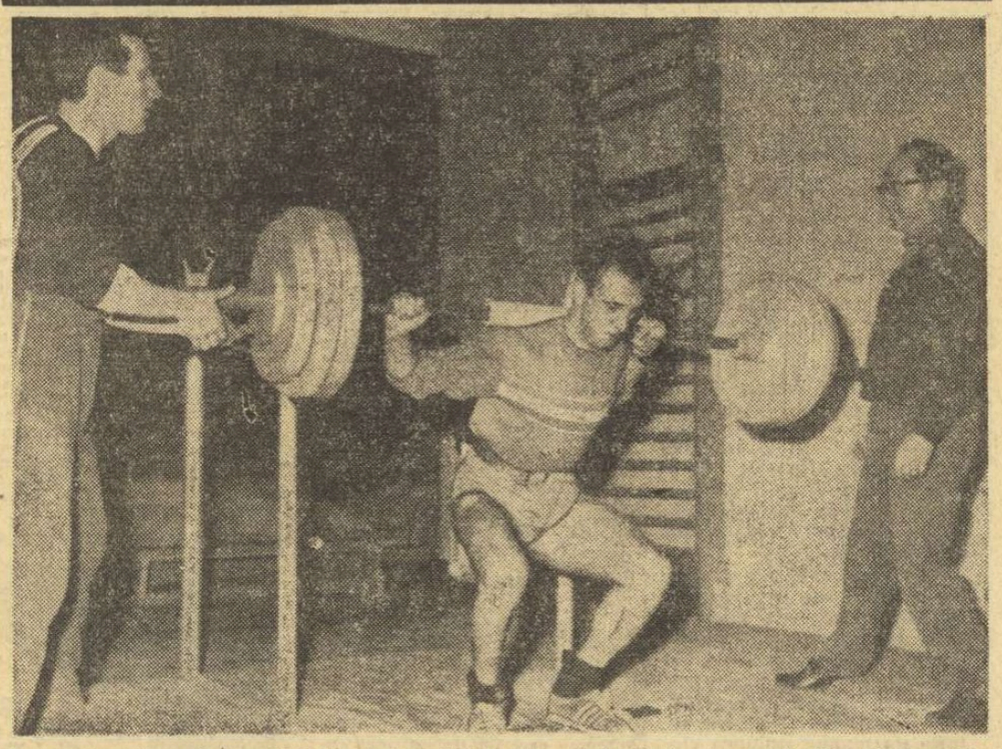

Se antrenează un halterofil? Nu. În pregătirea sezonului atletic al anului 1969, Șerban Ciochină, sub supravegherea antrenorului Elias Baruh — și sub privirea admirativă a săritorului în lungime Zaharia — ridică mii de kilograme, convins că aceasta îi va ajuta să adauge noi centimetri la recordul său la triplu salt...

Adio un vînt înnoitor pe ringurile craiovene

● Gale săptămînale ● Comisia județeană „pe roate"
● Avalanșa juniorilor ● Antrenamente în... cantină!

Ridicată uneori în slăvi de specialiștii noștri (pe bună dreptate, datorită unor rezultate meritorii), alteori criticată, activitatea pugilistică craioveană continuă să stea în atenția iubitorilor nobilei arte din țara noastră. Printr-o muncă temeinică, entuziastă și competentă, oamenii care s-au ocupat de destinele boxului din Craiova s-au impus nu numai în orașul lor natal, ci și pe plan național sau internațional. Am făcut nu de mult un sondaj printre amatorii boxului de aci, care la întrebarea noastră: „ce sporturi iubiți mai mult?", ne-au răspuns fără să ezite: fotbalul și boxul. Așadar, printre slăbiciunile lor, ringul se află la loc de cinste. Poate tocmai datorită dragostei pentru pugilat, cei solicitați să-și spună preferințele ne-au vorbit, totodată, cu amărăciune, de faptul că în ultimii ani steaua boxului craiovean a început să pîlpîie.

STOP IMPORTULUI DE BOXERI

În cetatea Băniei a existat pînă anul trecut o echipă — Dinamo — în care oltenii își puseseră mari speranțe. Această formație a obținut, într-adevăr, unele rezultate remarcabile. În 1962, craiovenii se clasau pe locul secund în campionatul pe echipe, apoi au cîștigat „Cupa Federației", iar C. Buzuluc și M. Goanță au îmbrăcat tricourile de campioni naționali. Craiova pugilistică era în delir. Nimeni nu se gîndea însă că marea majoritate a pugiliștilor fruntași fuseseră aduși din alte localități, că — de fapt — boxul craiovean se confunda cu formația Dinamo. Elementul local era neglijat. Au trecut anii, echipa Dinamo s-a desființat, reprezentanții acesteia au plecat care încotro (au rămas cîțiva, cei mai credincioși: Goanță, Constantinescu, Panduru), sau au abandonat ringul. Trezită la realitate, comisia județeană, măcinată deseori de neînțelegeri, și-a analizat rezultatele și a luat o primă și — după noi — cea mai justă măsură. S-a spus stop importului de boxeri! Inițiatorul acestei hotăriri, ca și al altora, la fel de lăudabile, luate în ultimul an, dr. Petre Tonitza, a fost ales președintele comisiei județene. Membrii comisiei, printre care inimoșii activiști obștești A. Troncotă, Ion Cetățeanu, Nicolae Popescu, dr. C. Burdescu, R. Zănescu, I. Gorgan, dr. T. Bieru, și-au strîns rîndurile și au purces la o muncă grea, migăloasă, dar entuziastă.

„Vă imaginați, ne spunea dr. Tonitza, că a trebuit s-o luăm aproape de la zero. Ne-am pus întrebarea: ce capital moștenim și ce trebuie să facem în viitor? Dorind să acordăm toată atenția tinerilor noștri, dornici să practice boxul, am hotărît să creăm acestora posibilități de afirmare. Așa că, de cîteva luni, am început să organizăm în fiecare săptămînă, sîmbăta, reuniuni amicale".

GALE ÎN FIECARE SÎMBĂTĂ

S-a vorbit mult despre necesitatea galelor amicale. Mulți antrenori din Galați, Constanța, București sau Cluj și-au exprimat deseori opinia favorabilă organizării meciurilor fără miză, dar trebuie s-o spunem cu regret, acest deziderat n-a fost pus în practică decît pe alocuri și sporadic. Ei bine, la Craiova, cine vrea să vizioneze o gală de box, se poate duce săptămînal în sala clubului Electroputere, unde va avea prilejul să urmărească cel puțin 10 meciuri. Este un merit al comisiei județene și al organelor sportive locale, care au înțeles să pună sala la dispoziția unui sport cu veche tradiție.

Urmarea a fost că, de unde a-

Romeo CALARAȘANU

(Continuare în pag. a 2-a)

Pregătirea viitoarelor succese ale activității sportive de masă

Interviu cu tovarășul IOAN NECȘOIU, șeful comisiei pentru sport din Consiliul Central al U.G.S.R.

Cu cîteva zile în urmă, sub egida Uniunii Generale a Sindicatelor din România, a fost inaugurat în Capitală un curs cu participarea unor președinți, vicepreședinți și secretari de cluburi sau asociații sportive sindicale din întreaga țară. Despre semnificația acestei acțiuni, ca și despre perspectivele ei a avut amabilitatea să ne vorbească, în cadrul unui interviu, tovarășul IOAN NECȘOIU, șeful comisiei pentru sport din Consiliul Central al U.G.S.R.

● În perioada care a trecut de la Conferința pe țară a mișcării sportive, sindicatele și-au făcut tot mai mult simțită prezența în direcția organizării și îndrumării activității sportive de masă. Acum, sindicatele, prin forul lor suprem U.G.S.R., întreprind o nouă acțiune, acest curs cu participarea unor cadre de conducere ale cluburilor și asociațiilor sportive de pe teritoriu. Vă rugăm să ne spuneți ce factori au determinat o asemenea inițiativă?

— Chiar de la începutul acțiunii de preluare a organizării activității sportive de masă din întreprinderi și instituții de către sindicate, conducerea U.G.S.R. ne-a sugerat ideea inițierii unor contacte permanente, cît mai strînse, cu activul din cluburi și asociații sportive, îndeosebi acolo unde el reprezintă mase mari de salariați, oameni ai muncii de toate vîrstele.

Asemenea contacte, firește, au existat, pe diferite planuri, de pildă, cu prilejul organizării unor competiții cu caracter republican. Se simțea, însă, nevoia unui curs special, de mai mare întindere, la care să fie prezenți factori de răspundere din conducerea acestor organizații sportive. Pe de o parte, deoarece nu de mult, cu ocazia adunărilor de dări de seamă și alegeri, în cluburi și asociații sportive s-au produs unele înnoiri ale activului. De aici, necesitatea unei instruiri a acelora care nu cunosc încă, în suficientă măsură, particularitățile muncii sportive. Pe de altă parte, însă, am considerat că și cei care sînt prezenți de mulți ani în activitatea pe acest tărîm simt nevoia de a fi la curent cu unele noutăți într-un domeniu aflat într-o permanentă prefacere, cum

Tiberiu STAMA

(Continuare în pag. a 2-a)

Ultimele jocuri din grupa B a C. M. de hochei la televizor

Începînd de azi și pînă duminică, televiziunea ne oferă posibilitatea de a urmări ultimele partide (cele decisive!) ale formației noastre, disputate în cadrul grupei B a campionatului mondial de hochei pe gheață. Este vorba de reprizele a II-a și a III-a la trei partide (imprimare pe telerecording) și o transmisie în direct la ultimul joc, cel de duminică cu reprezentativa Austriei. Dar, iată programul: JOI: România-Norvegia, VINERI: România-Iugoslavia, SÎMBĂTĂ: România-Italia și DUMINICĂ: România-Austria. În fiecare zi emisiunile încep la ora 16.

TELEcronica

PANDALIILE

Un duh al răului — ca să nu învinuiesc pe nimeni — plutește peste mica și trista noastră obște, a fanaticilor întru hochei : cu o conștiinciozitate sadică ni se înfățișează înfrîngerile tot mai grele de la Ljubljana și, ca paharul să fie plin, ni se dau tocmai reprizele cele mai amare, finalurile în care „scorurile iau proporții" sau se definitivează nenorocit. Nu ni se dă nici cea mai umilă satisfacție. Vedem cu ochi îndureraţi tocmai minutele în care „echipa cade" și băieții sînt palizi ca moartea. Filmările sînt bune. Prea bune — aș spune, adică amărăciunea e adusă prea aproape, jocul incoerent, fără vlagă, e mai limpede ca bună ziua — în cinci zile de telerecording n-am condus o dată și te apucă pandaliile. Diamantopol nu e un nume de acuzat, vorbește mult ca de obicei, dar ce ar avea de spus ? Ochiul său vede bine hochei prin valul de vorbe, acuratețea tehnică e, totuși, vizibilă, și mai ales, sinceritatea durerii. N-avem de ce-l invidia. Grainicul e la fel de nefericit ca noi, și n-o ascunde. „Sîntem primii în clasamentul fair-play-ului — mai bine eram primii în alt clasament..." oftează omul, și cine ar avea ipocrizia să-l „corecteze" ? Eu — nu. Hocheiul nu e numai cel mai frumos sport din lume, cel care a aliat simplitatea logicii cu dinamismul ei — dar și cel mai rău, cel mai afurisit : nicăieri (poate cu excepția rugbyului) nu ți se arată mai clar că viciul fair-play-ului (căci orice virtute are viciile ei) e să se confunde cu fraiereala și să devină un alibi pentru slăbiciune și neputință. Grija fair-play-ului trebuie s-o aibă doar cei puternici și siguri pe crosă. Pentru cei slabi și nevolnici — fair-play-ul e un pansament pe răni și contuzii. Florescu ne face semn amical cu mîna și aparatul coboară pe piciorul său, rupt. În acest timp, pe gheață, căutăm pasa subtilă, fenta felină și un bodicek perfect ți l aruncă pe Szabo Geza în mantinelă. Iar lui Diamantopol — la 10—2 pentru R. D. Germană — îi scapă fraze halucinante : „n-avem ce face... ne putem uita liniștiți, știam că pierdem meciul..." Îi înțeleg și sarcasmul, și agasarea, și „realismul". Și mă apucă pandaliile tocmai fiindcă îl înțeleg. Dar cum să stai liniștit, cînd vine 11—2 ? Nimic nu e mai lugubru în sport decît înfrîngerea acceptată dinainte cu logică, realism și calm.

Nu vreau să fac nici „teorie", cu atît mai puțin „dramă". Nu se încheie lumea la Ljubljana (a început „Cerbul de aur" la Brașov, Topescu a transmis foarte bine Colorado Springs, ajutat și de un ampex care transforma pînă și „căderile" în miracol). Poate cîștigăm Cerbul de aur, poate scăpăm de retrogradare, la Ljubljana, poate cîștigăm grupa C la anu', în țară, mai rău ce ni se poate întîmpla ? Dar nu-mi cereți nici o telecronică profesională și rece. Asta — nu. Am prins debutul lui Varga și al celor doi Szabo, pe vremea cînd mă bărbieream o dată pe săptămînă ; eram un student sărac, fără un chior în buzunar cînd urlam „haide, șobolanii !"... Am trăit zile grele și mă duceam la patinoar, singur în tribună, pe zloată și vifor, ca să amăgesc durerea cu un șut de la treime al lui Varga. Îi văd acum și-mi dau seama că am îmbătrînit o dată cu ei. Și atunci de unde să scot o telecronică liniștită și „de sus" ?

BELPHEGOR

jucătorul nr. 13

Sînt un vechi și, deci, statornic înamorat de sport. L-am descoperit în anii tinereții, cu multă vreme în urmă, i-am cunoscut din plin bucuriile și amărăciunile, dar i-am rămas prieten devotat, învățînd azi pe cei tineri să prețuiască apropierea de exercițiul fizic, de întrecerea sportivă. Pentru mine sportul înseamnă însă, înainte de orice, handbalul, jocul acesta dinamic, iute, în care minuirea mingii pretinde finețe și forță, pe care golul și poarta îl apropie de fotbal și, în sfîrșit, care ne-a adus atîtea clipe de intense bucurii competiționale.

Acestui sport îi voi închina colțul de pagină pe care ziarul îl oferă prin mine, ca al 13-lea jucător, de fapt tuturor iubitorilor handbalului. Va fi, așa intenționez ca jucător de „rezervă", un colț al discuțiilor, al șuetelor dacă vreți, despre handbal, care, spre deosebire de alte sporturi, nu are o stringentă nevoie de soluții salvatoare, de idei și sfaturi savante sau de o permanentă impulsionare prin ascuțișul criticii. Lucrurile, în acest sport — de ce să n-o spunem deschis ? — merg bine. Ceea ce se cere — cred eu — este ca prin discuții sincere, prietenești să ne apropiem mai mult unii de alții, să ne împărtășim și să ne verificăm părerile, convingerile, hotărîrile.

Astăzi, în primul meu comentariu, vreau să discut despre valoare. Și iată de ce. Asistam, mai zilele trecute la un turneu de handbal. La un moment dat, unul din antrenori, care îmi vorbise înainte foarte entuziasmat de echipa lui, mi-a spus : „Păcat, echipa n-a jucat astăzi la valoarea ei, s-o fi văzut în etapa trecută".

M-am gîndit după aceea : există o valoare certă sau previzibilă în toate sporturile ? În atletism, timpul, înălțimea sau distanța, atinse în repetate rînduri la antrenamente de către un sportiv, ca și punctajul la tir, greutatea ridicată la un halterofil, timpul la canotaj sau patinaj viteză etc, etc, exceptînd accidentele, pot să ne dea un pronostic asupra rezultatului din concursul viitor. Condițiile tehnice sau climaterice nefavorabile fac să nu se realizeze totdeauna performanțele scontate, dar clasamentele, prin comparația cifrelor realizate anterior, dau aceeași ordine între participanți. Mai sînt cazuri cînd unii sportivi fără experiență sau prea emotivi se crispează în fața unui concurs sau concurent renumit și obțin un rezultat sub cele normale. Dar atunci știm precis cauza.

În alte sporturi, cum ar fi jocurile sportive, boxul, luptele, tenisul, situația se prezintă altfel. Lupta nu se mai duce cu timpul sau spațiul care sînt constante, ci cu un adversar direct foarte inconstant.

Disputa are în acest caz două sensuri : ataci și te aperi. În fața unui adversar mai modest, care se lasă păcălit ușor, îți impui jocul și echipa „merge", jucătorii zburdă, iar combinațiile se realizează ca la carte. În schimb, cînd adversarul știe și poate să te contracareze și își impune el tactica și combinațiile care îi convin, echipa „nu mai merge", iar jucătorii se zbat disperați și neinspirați.

De aici se naște o falsă iluzie asupra valorii unor echipe sau sportivi. Într-adevăr, între un meci și altul ai impresia că nu mai ai în față aceiași sportivi sau echipe. Realitatea este că ei sînt aceiași din toate punctele de vedere, dar posibilitățile lor față de cele ale adversarilor îi pun într-o postură nouă.

Dacă așa cum mă exprim nu este totuși prea clar, să presupunem că ne aflăm înaintea adoptării, ca sistem de măsurare, a metrului și ne comparăm înălțimea noastră cu a celor din jur. Atunci putem fi, pe rînd, un Guliver cînd „În țara uriașilor" cînd „În țara piticilor".

De ce cred că este bine să insistăm pentru lămurirea acestei confuzii și să arătăm realitatea ? Deoarece, aprecieri ca : „echipa nu a fost la valoarea ei", dă sportivilor iluzia că au alte valențe și momentan — din cauze obiective — nu le-au putut arăta. O asemenea concluzie e gravă. Ea ne împiedică să vedem just cauzele unei înfrîngeri și să ne pregătim ca să ne realizăm într-adevăr valoarea. Considerînd înfrîngerea ca o rătăcire trecătoare sau ca o abatere surprinzătoare de la ceea ce credem că este media valorică a echipei vom rămîne mai departe în același stadiu.

Și atunci să spunem lucrurilor pe nume : ceea ce contează în definiția valorică a unei echipe este felul în care s-a comportat față de adversarul înfruntat într-un moment dat. Superioritatea, atunci cînd există, trebuie să se impună prin victorie !

D. POPESCU-COLIBAȘI

— E cel mai talentat dintre noi toți ! Nu-i vorbă, și muncește cel mai mult...
Desen de MATTY

ȘEDINȚA NU ȘI-A ATINS SCOPUL !

De curînd au avut loc lucrările ședinței plenare a comitetului federal al F.R. Natație, care a analizat activitatea internă și internațională din anul trecut. Spre deosebire de alte conferințe asemănătoare, de data aceasta biroul F.R.N. a dovedit o frumoasă preocupare, încercînd să asigure discuțiilor o bază cît mai largă. Pentru aceasta, fiecăruia dintre membrii comitetului federal i s-a oferit din timp materialul alcătuit din darea de seamă asupra activității din 1968 și planul de măsuri.

Cu toate acestea, ședința plenară a comitetului federal nu și-a atins, în mare măsură, scopul propus. Motivul ? Absențele surprinzătoare de la ședință ale reprezentanților unor centre (Reșița, Timișoara, Cluj, Tg. Mureș) importante ale natației noastre, ale unor specialiști (prof. I. Schuster, prof. P. Lovasz, prof. O. Mladin, dr. Gr. Pașca, I. Tothpal) de frunte în tnotul românesc. Era și firesc că în aceste condiții nivelul ședinței avea să fie mult mai scăzut, o serie întreagă de probleme găsindu-și rezolvarea doar în parte.

Am căutat să aflăm motivele absențelor citate mai sus. În majoritatea cazurilor au fost

invocate justificări de boală ; dr. Gr. Pașca a lipsit nemotivat, iar I. Tothpal nu a primit învoirea de a lipsi din serviciu (Clinica stomatologică nr. 2 Tg. Mureș). Unii dintre ei ne-au declarat că ar fi înștiințat din timp consiliile județene respective de educație fizică și sport, și acestea ar fi avut datoria să anunțe absența lor la federație (prof. Lovasz l-a anunțat pe tov. Gh. Teodorescu, I. Tothpal pe tov. Orban, iar prof. O. Mladin pe tov. Gh. Rusu, toți trei metodiști la consiliile respective). Cert este că nimeni nu a mișcat un deget, organul federal nu a fost încunoștiințat — eventual ședința putea fi amînată pentru o altă dată — lipsa de răspundere planînd cu prisosință asupra întregului caz. Căutînd să-l elucideze, biroul F.R.N. a întreprins o anchetă, primind chiar un prim răspuns de la tov. Gh. Rusu, metodist la C.J.E.F.S. Cluj, din care spicuim un pasaj : „Tov. O. Mladin nu s-a prezentat la ședință, deși a completat formele de plecare, spunînd că nu se simte bine... Tov. Gr. Pașca ar fi putut face deplasarea la București... Față de cele arătate mai sus, C.J.E.F.S. intenționează să ia măsurile ce se impun..."

Pe cînd și celelalte răspunsuri ? Lipsa de interes față de problemele majore ale natației noastre nu ar trebui să ne lase chiar atît de indiferenți... (a.v.)

In „Cupa 8 Martie"

Azi, sferturile de finală și semifinalele

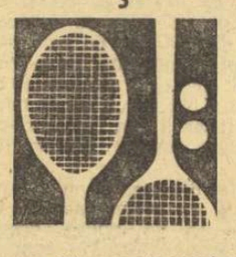

În sala Steaua a început concursul de tenis deschis senioarelor și junioarelor și dotat cu „Cupa 8 Martie". La categoria senioare, numărul concurentelor fiind redus, au fost incluse și cele mai talentate junioare. Partidele nu au pus probleme învingătoarelor. Singurele excepții au fost întîlnirile dintre Sanda Dron-Anca Florești 6—3, 4—6, 6—2 și Elena Cotuna — Virginia Ruzici 6—5, 6—4.

Alte rezultate : simplu senioare, turul I : Ecaterina Horșa — Adriana Călina 6—1, 6—4, Julieta Boboc — Mihaela Nosa 6—0, 6—1, Mariana Ciogolea — Atena Roic 6—0, 6—2, Aurelia Cîrnaru—Constanța Turea 7—5, 6—3 ; simplu junioare : Zoe Tudose — Florența Mihai 6—4, 6—1. Anca Florești eanu—Mihaela Dumitriu 6—1, 6—3, Virginia Ruzici—Ioana Bădin 6—4, 6—3, Elena Cotuna—Maria Hagiu 6—0, 6—0, Liliana Cobzuc—Elena Popescu 6—0, 6—1, Adriana Călina—Stela Code 6—0, 6—4 ; turul II : Zoe Tudose—Anca Florești eanu 6—2, 6—3. Elena Takacs—Liliana Cobzuc 6—3, 6—0.

Începînd de azi, de la ora 8,30, se vor disputa sferturile de finală și semifinalele, urmînd ca simbătă să se dispute finalele. (S.I.).

ADIE UN VÎNT ÎNNOITOR PE RINGURILE CRAIOVENE

(Urmare din pag. 1)

nul trecut Craiova a făcut o figură ștearsă în campionatul de juniori, fiind reprezentată doar de 3 pugiliști (aspect criticat, de altfel, și de ziarul nostru), în prezent cele 4 secții — C.F.R., I.R.A., Electroputere și Chimia — sînt întesate de juniori. Galele amicale, cu spectatori, cu decizii (arbitrii oficiază gratuit), au readus speranțele în jurul ringurilor craiovene.

Pentru depistarea elementelor tinere, antrenorii și membrii comisiei județene au început să viziteze cu regularitate școlile. N-a fost ușor să convingă cadrele didactice pentru a-i lăsa pe elevi să vină la antrenament, dar pînă la urmă au reușit. Ne-am convins de această realizare cînd oficiindu-se cîntarul boxerilor pentru o gală amicală, în sala Electroputere erau prezenți cel puțin 40 de juniori ! S-au înființat centre de tineret la grupurile școlare Electroputere, Energetic, la Combinatul Chimic Îșalnița ; au fost descoperiți și cîtiva pugiliști talentați: Ion Ruicu, 16 ani, 91 kg, campion al școlilor profesionale la categoria grea, ediția 1968, Boborel Franzini, Constantin Morega, Dumitru Constantin, Victor Manea, Ionel Cîobanu ș.a. Toate acestea ne fac să credem că pe ringurile Craiovei a început să adie un vînt înnoitor.

BAZA MATERIALĂ, ETERNA POVESTE

Avîntul cu care s-a pornit la redresarea boxului craiovean era la un moment dat să sucombe. Noi mergem în școli, au spus antrenorii, ducem muncă de convingere cu cadrele didactice și cu elevii, facem selecții, dar unde să-i pregătim pe tineri ?

Iată, într-adevăr, o situație care a produs multă bătaie de cap. În 1968 rămăsese o singură sală de antrenament. Cea a clubului Electroputere. După investigații care au durat cîteva luni, cu sprijinul organelor sindicale și a unor instituții, au fost găsite cîteva soluții. De pildă, la asociația C.F.R.—Depou (unde activează tînărul antrenor Matei Godeanu) este în curs de amenajare o sală de 8×3 m, prevăzută cu încălzire centrală, vestiare și dușuri. Ea prezintă însă inconvenientul că pardoseala este din beton. „Este o situație de moment, ne-a asigurat Petre Pripas, maistru principal în Depou și președintele secției de box. În două luni de zile vom monta parchetul, spalierele, toată aparatura necesară antrenamentului".

Am vizitat și sala de antrenament a Grupului școlar Energetic. Nu este o sală de box și, cu toată bunăvoința tovarășei directoare Valentina Kalas, aci nu pot fi montate aparate specifice. Sacul cu nisip este atîrnat de... paralele. Ring nu există. Tot o improvizație poate fi considerată și sala Combinatului Chimic (instructor Ion Hău) unde un singur sac cu nisip nu poate satisface cerințele. „Am încercat, ne spunea I. Hău, să ne pregătim alături, în sala școlii de Petrol-Chimie, dar direcțiunea n-a fost de acord". La I.R.A., antrenamentele conduse de Petre Deca se desfășoară în sala de ședințe, iar cînd aceasta este ocupată, în cantină. Aci, firește, nu poate fi montat nici un aparat. Singura sală corespunzătoare este cea a clubului Electroputere, condusă de antrenorul Gh. Duduleanu.

★

Așadar, deși situația bazei materiale se prezintă mai bine decît acum 1—2 ani, totuși cu improvizații de genul celor relatate mai sus nu pot fi așteptate cine știe ce salturi calitative. Nu rămîne decît ca antrenorii și boxerii să se pregătească cu elan în activitatea în care s-au angajat, pentru relansarea sportului lor preferat. Iar diriguitorii boxului să realizeze, pas cu pas, dotarea actualelor săli cu inventarul corespunzător. Convingerea noastră este că organele sportive și sindicale din Craiova doresc în mod sincer să dea boxului ceea ce i se cuvine.

Un antrenor făcut K. O.!

Analizînd comportarea antrenorilor Nicolae Buză și Adrian Teodorescu care, în timpul unui antrenament, s-au bătut în fața elevilor lor (primul fiind făcut k.o. !), conducerea secției de box a clubului Farul Constanța i-a retrogradat cu o categorie — pe timp de 3 luni — dîndu-le, în același timp, un ultim avertisment înainte de desfacerea contractului de muncă.

C. POPA-coresp. principal

Dar, de fapt...

Există uneori tendința de a citi legile și decretele ca pe niște caligrame. Unele devin astfel LEGI și sînt interpretate ca atare, altele se transformă în legi și se pierd printre rînduri.

Există uneori tendința de a socoti LEGI numai acele reguli, norme, prevederi, articole, paragrafe, din diversele Coduri și Hotăriri, care indică și sancționarea la care ar conduce încălcarea lor, legilor acordîndu-li-se cel mult importanța pe care ar avea-o sfaturile părinteștl.

Există tendința, deci, de a împărți legile în MAXI—LEGI și mini-legi, tendințe de a stabili ierarhii juridice acolo unde nu există și de a proceda în consecință.

Și printre mini-legi e deseori trecută LEGEA CU PRIVIRE LA DEZVOLTAREA ACTIVITĂȚII DE EDUCAȚIE FIZICĂ ȘI SPORT (din 19.XII. 1967).

Din păcate LEGEA de mai sus e atît de limpede (ca și H.C.M. nr. 625 din 27.II.1968 art. 12) încît n-o poți „interpreta", n-o poți „amenda", n-o poți transforma într-un sfat.

Nu poți decît s-o eludezi cu totul, să te faci că nu știi de existența ei.

Dar legile rămîn în vigoare chiar dacă ne prefacem că nu le cunoaștem sau chiar dacă nu le cunoaștem cu adevărat. Ele sînt, cum s-ar spune, niște realități obiective.

Și cu toate acestea LEGEA în cauză încă nu și-a dovedit eficiența și bazele sportive care dispar fără „asigurarea construirii unei alte baze sportive în locul celei supuse desființării" o dovedesc.

Din luna ianuarie a anului 1967 și pînă azi au sucombat astfel diverse terenuri de volei, baschet, terenuri de handbal și — de ce n-am spune-o ? — chiar blinde și neajutorate popicării. Ele au fost înghițite de spațiile industriale, de noile locuințe — astfel că în pereții multor uzine și în planșeele multor creșe e zidită o fărîmă din elanul sportiv al urbei.

Din păcate LEGEA mai sus citată îi obliga (și-i obligă) pe respectivii beneficiari să prevadă fondurile necesare unei baze sportive noi în locul celei dezafectate.

Din păcate LEGEA obliga (și obligă) secțiile de arhitectură și sistematizare a consiliilor populare să nu-și dea avizul în cazul în care prevederile ei sînt încălcate.

Din păcate LEGEA stipula (și stipulează) că în aceste cazuri e strict necesară aprobarea C.N.E.F.S. „orice modificare a destinației bazelor sportive neputîndu-se face decît cu acordul său".

Dar LEGEA era — și încă mai este — pentru unii o minilege, iar rîndurile de față nu urmăresc să-i întărească eficiența scrîind-o cu majuscule.

Rîndurile de față tind să pună în discuție tendința periculoasă de a împărți legile în „mari" (care prevăd sancțiuni penale) și „mici" (care nu prevăd), în legi „de respectat" și legi „de eludat" (ca acelea în legătură cu sportul) — și în acest sens vom reveni cu exemple — pentru că, pare-se — nimeni nu se simte vinovat dacă, în afara oricărei argumentații, nu e arătat cu degetul.

Camil BACIU

Pregătirea viitoarelor succese ale activității sportive de masă

(Urmare din pag. 1)

este educația fizică. Iată, deci, temeiurile care au determinat inițierea acestui curs.

● Acțiunea pare foarte interesantă și despre eficiența ei, pe care ne îngăduim s-o anticipăm, ne propunem să revenim. Am dori deocamdată să ne dați unele precizări în privința selecției cursanților. Fiindcă ar fi fost o imposibilitate ca la o asemenea acțiune, deosebit de utilă, să fie invitații toți reprezentanții cluburilor sau ai marilor asociații sportive...

— Noi am inițiat acest curs, acum la prima lui ediție, cu un număr de 100 de președinți, vicepreședinți sau secretari de organizații sportive sindicale, reprezentînd principalele cluburi sau asociații sportive din Capitală și din țară : Metalul „23 August", Electroputere Craiova, Steagul roșu Brașov, C.S.M. Reșița, Progresul Brăila, U. T. Arad, C.F.R. Timișoara, Clujeana, Portul Constanța, Comerțul Bihor, Textila Buhuși, Metalurgistul Cugir, Confecția Botoșani, Olimpia Oradea, Oltul Sf. Gheorghe ș.a.m.d. După cum vedeți, am urmărit să existe și o reprezentare geografică foarte largă.

● Orientarea pe care i-ați dat-o vizează, desigur, o pluritate de probleme — de organizare, de metodică, de muncă practică. Despre aceste aspecte, am solicita cîteva detalii.

— Precizarea se impunea. Noi dorim să dăm cursului un caracter cît mai legat de activitatea pe care urmează s-o desfășoare cursanții odată înapoiați la locurile lor de muncă.

În acest sens, programa cursului prevede o serie de prelegeri legate de necesitatea înțelegerii exercițiului fizic ca mijloc de recreare a oamenilor muncii și în care turismul de masă, larg accesibil tuturor vîrstelor, să aibă o pondere deosebită. Apoi, vor fi precizate formele și mijloacele de practicare a exercițiului fizic. Vom prezenta, după aceea, cursanților un bogat material privind organizarea competițiilor sportive, cu accent pe întocmirea calendarului, pe planificarea unor obiective obligatorii în activitatea antrenorilor. Nu va lipsi de la acest curs nici precizarea rolului și sarcinilor secției pe ramură de sport, în ideea ca aceasta să reprezinte un organism viabil, să fie o unitate cu activitate multilaterală și, implicit, rodnică. Considerăm, de asemenea, că se impunea în tematică și un material cu referire la bazele fiziologice ale activității sportive, în lumina ultimelor cercetări de specialitate.

În același timp, în dorința de a ancora cursanții cît mai temeinic în realitățile vieții noastre politice și sociale, au fost prevăzute expuneri și pe teme ca, de pildă, „P.C.R., forța politică conducătoare a întregii noastre societăți", „Principiile politicii externe a statului nostru", „Rolul și sarcinile sindicatelor în etapa actuală", „Rolul organizațiilor U.T.C. din instituții și întreprinderi în sprijinirea activității sportive" etc.

● Profitînd de faptul că sînt prezenți la un asemenea curs activiști care reprezintă sectoare economice de o mare diversitate, v-ați gîndit cumva și la un eventual schimb de experiență în domeniul atît de complex al activității sportive ?

— Firește că nu am ignorat un asemenea aspect, esențial, care vizează latura practică a muncii sportive. De aceea am fixat cîteva dezbateri în care participanții vor aborda cîte o temă. Spre exemplu, „Preocuparea consiliilor cluburilor și asociațiilor sportive pentru îndrumarea și activizarea secțiilor pe ramură de sport". Sau : „Cum trebuie întocmit calendarul sportiv și planul de muncă". Cursanții vor purta discuții între ei, vor arăta cum au procedat în cadrul clubului sau asociației sportive pe care o reprezintă, după care vom trage concluziile cuvenite. De mare folos va fi, sperăm, și dezbaterea avînd drept temă : „Activitatea pe anul 1968 din domeniul turismului în municipiul București". Aceasta, ca un material-îndreptar.

★

În încheierea interviului, tovarășul Ioan Necșoiu și-a exprimat convingerea că acest curs central, ca și celelalte cursuri județene, vor contribui la succesul numeroaselor acțiuni sportive de masă ce vor fi organizate de U.G.S.R. în anul 1969 și dintre care amintim : „Crosul tineretului" (în colaborare cu C.C. al U.T.C.), „Cupa eliberării" la box juniori și seniori, Cursa de mare fond pe Dunăre, „Cupa U.G.S.R." la atletism, popice și oină, ca și alte acțiuni tradiționale la nivelul județelor, iar pe ramură de producție, „Cupa ceferistului", „Cupa minerului", „Cupa petrolistului" etc.

Pentru succesul net al acestor acțiuni, care la etapa de masă vor angrena zeci și chiar sute de mii de participanți, va fi necesară o colaborare deplină între organizațiile sindicale, cele sportive și de tineret, care să ateste nu numai pasiunea clocotitoare a oamenilor muncii pentru exercițiul fizic și sport, ci, în același timp, să dovedească maturitatea, experiența bogată, capacitatea organizatorică a activiștilor care muncesc în acest important domeniu.

STIMAȚI CUMPĂRĂTORI

Magazinul **VULTURUL DE MARE**

din str. Bărăției nr. 31 anunță că în mod temporar, din cauza lucrărilor de amenajare, raionul de tricotaje pentru femei funcționează în str. Bărăției nr. 33, iar raionul de încălțăminte pentru femei în str. Șelari nr. 14

REȚINEȚI

La unitățile Bărăției nr. 33 și Șelari nr. 14 vă stă la dispoziție un bogat și variat sortiment de tricotaje și încălțăminte pentru femei

5 ECHIPE DIN DIVIZIA A ELIMINATE DIN CUPA ROMÂNIEI

Metalul București — Dinamo Bacău 2-1

Deși realizată în urma unui penalty discutabil, victoria metalurgiștilor bucureșteni este meritată. Băieții antrenați de Paul Popescu au abordat meciul cu mult curaj, au acționat mai grupat în cele două faze ale jocului, de apărare și de atac, și — lucru esențial — s-au orientat mai bine pe acest teren acoperit de un strat de zăpadă. Pentru noi a fost surprinzător (dar plăcut) de constatat cum divizionarii B imprimau balonului o circulație mai rapidă, fără opriri inutile, și mai rațională (desfăcînd jocul pe aripi, în special pe partea dreaptă, unde fundașul băcăuan David se plasa aproape tot timpul defectuos) și cum încercau poarta mai des cu șuturi de la distanță greu de blocat din cauza condițiilor dificile de deplasare a portarului.

Primul gol al învingătorilor a fost înscris dintr-o fază „lucrată": în min. 17, impetuosul Iancu a fost deschis pe aripa dreaptă, a mai făcut cîțiva pași și apoi a centrat înalt, în careu, de unde Voinea, bine plasat, a reluat cu capul în plasă. Ghiță ieșise inoportun din spațiul porții. Metalurgiștii au dat tonul jocului și după gol, dîndu-ne ocazia să-l remarcăm, îndeosebi, pe Georgescu, un mijlocaș calm, clarvăzător și cu un tir destul de precis în șuturile expediate de la distanță.

Băcăuanii (lipsiți de aportul lui Lică Nunweiller), care în general au avut o evoluție șteargă în prima parte a meciului, au intrat mai decișI pe teren după reluare și, prin cîteva incursiuni la poarta lui Petre Iosif, anunțau, întrucîtva, și golul egalizator. Acesta a venit în min. 56, cînd Ene Daniel, bine servit de Simionaș, a înscris imparabil, cu stîngul, trimițînd balonul sub bară.

Cu 17 minute înainte de finiș s-a petrecut faza de 11 m i Kiss (aflat aproape întors cu spatele la adversar) cu brațul puțin depărtat de corp, mingea fiindu-i șutată în mînă de la aproximativ 3 m.

Arbitrul Nicolae Cursaru a fluierat 11 m și mijlocașul Georgescu l-a transformat cu precizie: 2—1 pentru Metalul Victoria și... calificare în turul următor.

G. NICOLAESCU

Muncitorul Schela Mare — Jiul Petroșeni 0-1

Pe terenul de la Schela Mare (un cartier al orașului Moreni) tînăra formație petrolistă Muncitorul, din campionatul județului Dîmbovița, a înfruntat echipa Jiul. Localnicii au jucat majoritatea timpului de la egal la egal cu formația divizionară și n-a lipsit mult ca ei să producă cea mai mare surpriză a „16"-imilor. Atacanții echipei locale au avut numeroase acțiuni, dar nu le-au putut fructifica. Astfel, în minutele 29, 30, 43, 68 și 85 au fost la un pas de a înscrie. Unicul gol al partidei a fost marcat de Cotormani în min. 33. S-au evidențiat Poenaru, Iliescu de la localnici, respectiv, Achim, Libardi și Peronescu de la Jiul.

A arbitrat bine A. Alexa (Rm. Vîlcea).

GH. ILINCA, coresp.

Soda Ocna Mureș — U.T.Arad 0-2

După o repriză echilibrată, în care echipa gazdă a jucat cu mult elan, opunînd o dîrză rezistență, U.T.A. și-a asigurat calificarea în partea a II-a a întîlnirii.

Textiliștii au practicat un joc destul de slab, departe de adevărata lor valoare. S-a simțit din plin lipsa lui Domide din atac și a lui Pojoni din apărare, ambii accidentați. Oaspeții și-au revenit abia în finalul partidei (cînd localnicii au cedat ritmul) și au înscris două goluri prin Moț (min. 65) și Axente (min. 81).

Cu toate că a părăsit terenul învinsă, echipa locală a lăsat o bună impresie prin jocul său plin de vigoare și însuflețire. În mod deosebit ne-au reținut atenția jucătorii Lerinczi, Vancea și Spaniol (Soda) și Petescu, Broșovschi și în parte Axente (U.T.A.).

A arbitrat foarte bine Gheorghe Vasilescu I, ajutat la tușe de Radu Buzdun și Cornel Popa (București).

ȘT. IACOB
coresp. principal

Arieșul Cîmpia Turzii — Steaua 2-4

Pînă în minutul 47 cînd scorul era de 4—0 pentru Steaua, întîlnirea s-a asemănat cu un meniu de bună calitate, dar căruia îi lipseau condimentele necesare. Și iată că în min. 49, Sas — bine servit în careu — înscrie, adăugînd partidei ceea ce spuneam că-i lipseau: condimentele. A urmat, peste două minute, un nou gol înscris de Mania și partida a cîștigat și mai mult în interes. Frenetic susținuți de o galerie cifrată la peste 4.000 de persoane, jucătorii de la Arieșul încearcă marea lovitură. În min. 58, Mihășan, singur în careu, a reluat pe lîngă, ratînd o ocazie superrarisimă de gol. Nu e mai puțin adevărat că ocazia amintită a fost precedată de lovitura liberă expediată de Dumitriu III (min. 55) în bara transversală. Tot Dumitriu III a ratat în min. 62 din careu, fiind singur cu portarul. În min. 67 Mihășan, complet liber în careu, reia cu capul și Suciu reține cu dificultate.

În restul reprizei secunde, am remarcat eforturile ambelor formații de a înscrie, dar ocaziile au fost irosite, cu deosebire de Steaua: Voinea (min. 78), Dumitriu III (min. 80), Creiniceanu (min. 80) iar lovitura liberă expediată de Sătmăreanu de la 25 m (min. 82) a zguduit din nou bara transversală.

Sîntem datori și cu o explicație privind golurile înscrise de Steaua în prima parte a întîlnirii, cînd formația bucureșteană a jucat la nivelul unei divizionare A. Ele au fost marcate, în ordine, de Tătaru (min. 5), Dumitriu III (min. 24), Manea (min. 43) și Tătaru (min. 46).

A arbitrat bine Aurel Pop (Oradea).

VICTOR MOREA,
coresp. principal
LEONIDA DONCEA,
coresp.

Politehnica Galați — Vagonul Arad 2-1 (după prelungiri)

Meci de mare intensitate dramatică. 120 minute de luptă epuizantă, pe ger, pe un teren desfundat, în care jucătorii au intrat pînă la glezne în noroi. Ilustrativ pentru condițiile groaznice de joc este faptul că la sfîrșitul partidei fotbaliștii păreau adevărate statui de... noroi. Înaintea referirilor tehnice, vom consemna, așadar, abnegația jucătorilor celor două echipe care au făcut o extraordinară risipă de energie. Tensiunea jocului a fost imprimată nu numai de puternica încleștare de forțe, ci și de palpitanta evoluție a scorului. După ce gazdele domină primele 60 de minute, irosind prin Adam și Botescu ocazii bune de gol, scorul le devine favorabil, ca urmare a unui șut puternic sub bară expediat de la circa 18 metri de Zotincă (min. 68) 1—0. Meciul părea jucat. În min. 85, însă, arădeanul Adam șutează fulgerător de la circa 10 metri și gol: 1—1. Urmează prelungiri. Arădenii, mulțumiți cu un egal, caută să macine jocul și timpul, în vreme ce gazdele atacă furibund. Același Zotincă (cel mai bun om al gazdelor) îl învinge cu o lovitură de cap (min. 102) pe Matache, care ieri a apărat eroic: 2—1.

Atît despre un meci epuizant pentru jucători și... spectatori.

A arbitrat foarte bine A. Bentu — București.

Marius POPESCU

C. S. M. Reșița — F. C. Argeș 0-2

Experiența a învins elanul. Așa poate fi caracterizat în cîteva cuvinte meciul dintre C.S.M. Reșița și F. C. Argeș. Fără a forța prea mult, argeșenii au fructificat cu calm și pricepere două din cele trei mari ocazii de gol avute pe parcursul celor 90 minute, asigurîndu-și calificarea „la pas".

Cum era de așteptat, reșițenii au abordat partida cu elanul și ambiția caracteristice echipelor „mici", dar experiența adversarului și ratările copilărești ale lui Pătrașcu, Copăceanu și Comisar i-au împiedicat să materializeze pe tabela de marcaj cele 60 de minute de dominare pe terenul piteștenilor.

Primul gol al partidei a căzut în min. 24, cînd C. Radu a executat un schimb de pase cu Țurcan și a țîșnit singur în careu, uluindu-i pe apărătorii localnici: 0—1. 10 minute mai tîrziu același C. Radu scapă din nou singur în careu și-l obligă pe Weichelt să trimită pentru a doua oară mingea la centrul terenului: 0—2.

A arbitrat bine Nicolae Petriceanu din București.

DUMITRU VIȘAN, coresp.

Chimia Suceava — Universitatea Craiova 4-3 (după prelungiri)

În fața unui număr record de spectatori, echipa suceveană a obținut o victorie de prestigiu în fața divizionarei A din Craiova. Victoria a fost meritată, ca urmare a unui joc spectaculos, interesant ca evoluție a scorului, de bun nivel tehnic și în limita unei perfecte sportivități, la care au contribuit ambele echipe. Chiar în min. 3 Oblemenco deschide scorul. Egalarea survine în min. 44, cînd Sică transformă un penalti, just acordat, la un fault în careu. Același Oblemenco, prin golul înscris în min. 58, face ca oaspeții să conducă din nou, dar Teodosiu egalează în min. 84. La începutul prelungirilor Goran înscrie (min. 92), Chimia conduce, dar după numai trei minute același Oblemenco egalează (min. 95). În min. 118, Teodosiu reușește să înscrie din nou, consemnînd o victorie meritată și aplaudată de mii de spectatori.

Foarte bun arbitrajul lui C. Petrea ajutat de Chițu Mircea și Ene Stelian (toți din București).

C. ALEXE, coresp. principal
R. MUNTEANU, coresp.

Chimica Tîrnăveni — A. S. A. Tg. Mureș 2-3 (după prelungiri)

În fața a peste 5000 de spectatori, A.S.A. Tg. Mureș a cîștigat la limită, după prelungiri, datorită unui joc mai bun i 2—3.

Gazdele au practicat un joc deschis, reușind deseori să pună în pericol poarta apărată cu brio de Bai.

Au înscris, în timpul regulamentar de joc, Mureșan (min. 14), Caniaro (min. 51) pentru A.S.A. Tg. Mureș, respectiv Ionas (min. 65) și Rusu (min. 88) pentru Chimica Tîrnăveni.

În prelungiri militarii au izbutit să mai marcheze un gol prin Mureșan (min. 107) și să se califice pentru turul următor.

ION DUCAN și AL. GANEA
corespondenți

Steagul roșu — Petrolul 2-1 (după prelungiri)

Aproape 10 000 de spectatori au tremurat (la propriu și la figurat) timp de două ore, pentru favoriții lor, „stegarii" brașoveni, care azi — în primul meci oficial al sezonului — le-au dat satisfacția unei victorii și a calificării în optimile Cupei României.

Partida de la Brașov s-a caracterizat printr-o luptă acerbă, prin momente de înaltă tensiune, cu acțiuni dinamice, palpitante, în fața celor două porți. În ciuda terenului alunecos, fotbaliștii ambelor formații au făcut risipă de energie, dorind cu ardoare victoria. Păcat însă că, pe alocuri, apărătorii au depășit limitele, au abuzat de intrări dure, ceea ce a făcut ca spectacolul fotbalistic să sufere.

În primele 45 de minute nici una dintre formații n-a reușit să înscrie vreun gol, deși ocaziile au abundat. În min. 58 brașovenii reușesc să deschidă scorul prin Balint, în urma unei dominări evidente. Satisfacția publicului a fost însă de scurtă durată, deoarece după 3 minute Grozea a egalat.

Șase minute mai tîrziu, adică în min. 67, brașovenii ratează o lovitură de la 11 metri prin același Balint. Pînă la sfîrșitul celor 90 de minute regulamentare nu se mai înscrie nici un gol, deși partida a fost presărată cu numeroase aspecte dramatice. Rînd pe rînd, Györfi, Gane și Florescu au ratat situații din poziții excelente. Nu-i mai puțin adevărat că în acest răstimp apărarea ploieșteană a dat dovadă de acte de eroism pentru salvarea porții apărată de Sfetcu.

Asistăm la prelungiri. Un rezultat egal ar fi fost favorabil ploieștenilor, care s-ar fi calificat. Dar, după cum s-a desfășurat jocul, numai într-un singur sens, spre poarta lui Sfetcu, inevitabilul s-a produs în min. 110. La un atac în trombă al gazdelor fundașul Nicolae Ionescu lovește balonul cu... mîna. O nouă lovitură de la 11 m. De data aceasta executată, fără greșeală, Ivăncescu și... 2—1.

Explozie de bucurie în tribune, încurajări, și gazdele își apără acest minim avantaj pînă în minutul 120.

S-au remarcat: Ivăncescu, cel mai bun de pe teren, Pescaru, Alecu, Balint și Györfi de la Steagul roșu, Gruber, Dincuță, Mocanu, Sfetcu de la Petrolul).

Bun arbitrajul prestat de brigada bucureșteană: *Vasile Dumitrescu*, Dumitru Isăcescu și Toma Vasile.

C. MANTU

C. GRUIA — coresp. principal

Chimia Rm. Vîlcea — Farul 1-3

Fotbaliștii de la Chimia au încercat să arate că nu merită să ocupe ultimul loc din divizia B. Ei au luptat mult în partida cu Farul (uneori, însă, apărătorii au intrat cam tare), au alergat poate în plus peste cît ar fi trebuit (dovedind o bună pregătire fizică) și au avut momente cînd și-au dominat teritorial adversarul (între minutele 10—25, 46—50, 57—65 și 77—85). Dar, evidentele carențe de ordin tehnic și tactic i-au împiedicat să concretizeze. Pasele imprecise în apropierea careului de 16 m și trasul defectuos la poartă (nici un șut în spațiul porții în primele 45 de minute) au fost deficiențele cele mai pregnante.

Farul, evident, a fost superioară adversarului: prin calm, prin jocul precis al mijlocașilor Badea și Koszka, prin eficacitatea contraatacurilor. Apoi, Sasu — în bună dispoziție — i-a „executat" pe vîlceni fără milă. În min. 4 parcă i-a dezarmat. La o lovitură liberă de la 18 m a trimis mingea peste zid, la păianjen, transformîndu-l pe portar într-un spectator oarecare. Sasu a mai înscris în min. 56 (din pasa lui Kallo, după ce a driblat și portarul) și în min. 75 (după ce Tufan l-a pus în situația să trimită mingea în poarta goală).

Jocul a fost atractiv, iar pentru început de sezon ritmul mai mult decît bun. N-au lipsit nici fazele de poartă, dar n-au lipsit nici ratările. Chimia a înscris prin Mihăilescu (min. 77) care a șutat sec, trimițînd balonul printre 8—10 jucători.

S-au remarcat Sasu, Badea, Koszka, Pleșa (Farul), Petrică, Mihăilescu și Stingu (Chimia).

A arbitrat bine Emil Vlaicu-lescu (Ploiești), ajutat la linie de A. Munich și I. Dancu (București).

Constantin ALEXE

Minerul Baia Mare — „U" Cluj 1-2 (după prelungiri)

Aproape 4 000 de spectatori au asistat la primul meci oficial al sezonului dintre Minerul și „U" Cluj. Timpul frumos, terenul bun, dorința de calificare în etapa următoare a Cupei a ambelor formații au făcut să asistăm la un joc viu disputat, într-un ritm rapid, fiind necesare 120 de minute pentru desemnarea învingătoarei. Oaspeții sînt cei care domină, dar gazdele deschid scorul în min. 37 prin Neumayer. În repriza secundă inițiativa o au băimărenii, dar înscriu oaspeții prin Oprea (min. 60). Golul victoriei se marchează în prelungiri, după ce norocul le-a surîs mai mult studenților. Același Oprea a pecetluit victoria clujenilor (min. 109). Oaspeții au meritat victoria pentru jocul mai bun prestat în atac. A arbitrat corect C. Nițescu (Sibiu).

T. TOHĂTAN, coresp. principal

Ceahlăul P. Neamț — Dinamo București 0-4

Sarcina de a comenta jocul dintre fosta mea echipă, Dinamo București, și cea locală, Ceahlăul, al cărei antrenor mi-a fost și întîiul mentor în ale fotbalului, mi-a prilejuit în același timp și emoțiile cuvenite, inerente oricărui început... Jocul dintre Ceahlăul și Dinamo București a stîrnit curiozitatea a circa 5 000 de spectatori veniți, în ciuda timpului friguros, să-și încurajeze echipa favorită. După un început promițător, în care echipa locală a abordat jocul cu mult curaj, treptat ea s-a stins, dînd posibilitate oaspeților să-și arate superioritatea. Tandemul Frățilă — Dumitrache, în mare vervă, avea să spulbere orice speranțe ale localnicilor. Frățilă, mai ales, a avut în acest meci un rol de dispecer, împărțind pase ca pe tavă coechipierilor săi.

Cum s-a marcat? În min. 15 Frățilă trimite o pasă ideală la Dumitrache, pe centru. Acesta scapă de ultimul apărător advers și înscrie primul gol. Min. 21: o fază aproape identică și din nou Dumitrache, cu un dribling scurt, îl lansează pe lateral pe Sălceanu. Acesta, venit în trombă, șutează în poartă. Min. 41: Pîrcălab este deschis impecabil de Frățilă, demarează, apoi centrează acestuia din urmă, care, cu un șut sec, nu mai lasă nici o speranță portarului Argeșeanu. Min. 70: același Frățilă urmărește o minge greșit preluată de un apărător central advers, insistă asupra ei, cîștigă duelul și se îndreaptă singur spre poartă. Golul a însemnat o simplă formalitate. Deci, 4—0.

Brigada de arbitri din Bîrlad condusă de N. Rainea s-a achitat bine de misiunea încredințată.

Valeriu CALINOIU
maestru emerit al sportului

Minerul Anina — Politehnica Iași 3-1

Iubitorii fotbalului din Anina au trăit azi clipe de bucurie: echipa lor preferată a eliminat din cursa pentru Cupă cunoscuta formație ieșeană din divizia A, Politehnica. Liderul seriei a V-a a diviziei C, Minerul, a făcut un joc frumos, nu s-a speriat de renumele adversarului său și în min. 28 reușește să deschidă scorul, prin Cuteanu.

După reluare, oaspeții forțează egalarea, dar apărarea locală destramă atacurile inițiate de Cuperman și Lupulescu. Inițiativa trece din nou de partea Minerului, care în urma unui joc economicos, eficient, ridică scorul la 2—0 (în min. 55) prin Mathe. Spectatorii încurajează frenetic formația lor, ieșenii par derutați, prilej pentru Minerul de a mai marca un gol (3—0 min. 57, Cuteanu).

Gazdele opresc motoarele, par mulțumite de rezultat, permițînd studenților să treacă la acțiuni ofensive periculoase. În min. 80, portarul din Anina, Beker, apără în ultimă instanță un șut puternic al lui Lupulescu. Urmează (min. 82) o altă acțiune de atac a ieșenilor concretizată de Lupulescu: 3—1.

A arbitrat foarte bine brigada condusă de O. Comșa (Craiova).

GH. CRĂCIUNEL, coresp.

Dunărea Giurgiu — Rapid 2-2 (după prelungiri)

Întîlnind pe ultima clasată din seria I a diviziei B, Rapidului, cu efectivul complet, i-a fost necesară o... prevedere a regulamentului, pentru ca la sfîrșitul a 120 de minute de joc să obțină calificarea pentru optimi. Partida, desfășurată pe un gazon acceptabil, dar în condițiile unei ninsori și a unui vînt violent, a oferit celor aproape 4 000 de spectatori satisfacția unei întreceri dîrze, desfășurată în limitele unei perfecte sportivități, dar în care — neașteptat — „actorul" nr. 1 a fost echipa gazdă. La sfîrșitul partidei, caracterizînd evoluția celor două formații și raportînd-o la rezultatul final, antrenorul federal Coloman Braun-Bogdan afirma că nu Rapidul a obținut calificarea, ci Dunărea a pierdut-o...! Într-adevăr, după a repriză echilibrată în care golurile lui Mazurachis (min. 26) — printr-o foarfecă splendidă de la 20 m și Năsturescu (min. 40) au fost urmarea unor greșeli puerile ale portarului Penescu. Au urmat 45 de minute de totală dominare a gazdelor, care egalează prin Mustață (min. 51 și 73) și asediază literalmente poarta lui Răducanu. Atacanții giurgiuveni, între care excelează Gore, folosesc din plin avantajul vîntului semănind la fiecare atac panică în careul feroviar și obligînd linia de fund, condusă de omniprezentul Dan, la o apărare disperată. Pînă la sfîrșitul celor 90 de minute normale de joc, Rapidul se va stringe în fața propriului careu, degajînd toate mingile la întîmplare și lăsîndu-i în atac numai pe Năsturescu și Mazurachis. Dunărea forțează victoria și este la un pas de a o obține, dar un plonjon salvator al lui Răducanu deviază în corner mingea trimisă de Mustață spre poarta goală (min. 84). Prelungirile în care nu se mai întîmplă nimic găsesc două echipe epuizate, ultimele tresăriri ale rapidiștilor neputînd să șteargă impresia mediocră, lăsată în orașul natal al lui Năsturescu. Ne întrebăm care ar fi fost „soarta" calificării fără greșelile incredibile ale portarului Penescu ?!

Ovidiu IOANIȚOAIA

Metalul Hunedoara — Crișul Oradea 1-2 (după prelungiri)

5 000 de spectatori au înfruntat frigul pentru a urmări un joc disputat care, din păcate, de multe ori a depășit limitele sportivității. Hunedorenii au fost superiori în prima repriză, cînd de altfel au și deschis scorul prin Steiner, în min. 17.

În repriza a doua, orădenii au echilibrat jocul ca urmare a automulțumirii de care au dat dovadă gazdele. Ei au reușit să egaleze în min. 87 prin Kun II, care a înscris după ce, în prealabil, și-a potrivit balonul cu mîna !?

În prelungiri, orădenii profită de o ezitare a apărătorilor hunedoreni și înscriu golul victoriei prin Petrescu (min. 103).

A arbitrat slab Victor Pădureanu — București, care a tolerat jocul dur și a acordat golul înscris în min. 87 în condiții neregulamentare.

VOICU ALBU, coresp.

DE LA F.R. FOTBAL

● Suspendarea din activitatea competițională a lui Iancu

● Sancționarea cu ultim avertisment a jucătorilor Dobrin, Dumitrache, Rugiubei și Chivu

Luînd în discuție unele măsuri cu privire la reluarea campionatului, în bune condițiuni, Biroul federal a fost informat — printre altele — și despre comportarea unor jucători de fotbal din punct de vedere moral și cetățenesc.

Cu această ocazie, s-a constatat că abaterile multor jucători au drept cauză insuficienta fermitate a unor secții de fotbal în munca educativă cu jucătorii.

Ele tolerează abaterile repetate ale jucătorilor, săvîrșite atît pe terenul de joc cît și în afara lui, cu toate că ele umbresc prestigiul secțiilor respective, ca și al întregului fotbal.

Față de aceste stări de lucruri, ținînd seama atît de unele cazuri petrecute recent, cît și în timpul desfășurării turului campionatului, Biroul federal a hotărît suspendarea din activitatea competițională a jucătorului IANCU de la Farul Constanța pentru încălcarea normelor de comportare sportivă, situația lui urmînd a fi definitivată o dată cu încheierea anchetei întreprinse de F.R.F. De asemenea, au fost sancționați cu ultim avertisment jucătorii DUMITRACHE ((Dinamo Buc.), DOBRIN (F.C. Argeș), RUGIUBEI (Dinamo Bacău), CHIVU (Vagonul Arad) care s-au făcut vinovați de abateri de la respectarea normelor de conduită fie pe terenul de joc, fie în afara acestuia.

Biroul federal recomandă secțiilor de fotbal să manifeste răspundere sporită pentru educarea cetățenească a jucătorilor, să nu îngăduie nici o comportare care ar putea știrbi prestigiul fotbalului nostru.

Noul sezon competițional trebuie început și din acest punct de vedere la nivelul sarcinilor de mare răspundere ce stau în fața fotbalului nostru în această perioadă și la îndeplinirea cărora trebuie să participe activ toate secțiile de fotbal, indiferent de categoria lor competițională.

BALONUL E ROTUND

Îmi asum, în cadrul rubricii de față, în alternanță colegială cu excelentul meu elev de altădată, maestrul sportului VALERIU CĂLINOIU, răspunderea unor comentarii bilunare, pe marginea celui mai pasionant sport contemporan.

Mă adresez, în primul rînd, masei largi a cititorilor, dar scriu, în același timp, și pentru fotbaliști, pentru tehnicieni, conducători și suporteri, sperînd să găsesc audiență la toate aceste categorii înrudite printr-o iubire comună.

Departe de a încerca să apar în postură profesorală de mentor „ex cathedra" sau ca deținător al unor rețete miraculoase în materie, mă voi strădui să ofer tuturor cîte ceva din experiența unei jumătăți de veac de activitate ca jucător și antrenor în fotbalul românesc.

Jocuri de fotbal, jucători selecționabili, aspecte și probleme cu caracterul cel mai divers, pe plan intern și pe plan internațional, din existența acestui sport tumultuos și seducător — sînt numai cîteva dintr-o gamă de subiecte posibile, care cred că nu ne-ar putea lăsa indiferenți pe nici unul dintre noi.

Precizez că tot ceea ce voi scrie aici va reprezenta un punct de vedere pur personal, liber de orice prejudecăți sau influențe, slujind unui principiu de obiectivitate în care cred.

Voi folosi arma constructivă a criticii, dar nu mă voi feri să fiu expansiv atunci cînd se vor ivi prilejuri de bucurie și satisfacții, căci fotbalul are și facultatea de a șterge barierele de vîrstă și de a face din noi toți cei care-l îndrăgim o singură și veșnic tînără generație..

NU AVEM ÎNAINTAȘI?

Întrebarea nu-i numai a noastră, ea poate fi pusă pe toate meridianele lumii, fiindcă dacă-i vorba de o criză, este o criză cu alt caracter decît cea economică — ce se localizează de obicei geografic și e specifică țărilor cu sistem capitalist — este o criză la nivel mondial...

Ea se relevă mai ales în întîlnirile de fotbal dintre echipe cu valoare apropiată, confruntările dintre formații de potențial diferit nemaifiind concludente din punctul de vedere al subiectului abordat.

Fotbalul modern a perfecționat în așa măsură jocul apărărilor, încît sarcinile atacanților sînt infinit mai grele decît în trecut.

Evident, nu-l vom face pe Herrera țap ispășitor, pentru „betonul" lui de la Internazionale, el nu a făcut decît să intuiască, mai repede și mai bine decît alții, evoluția fatală a unui proces.

Dar cum se poate rezolva această problemă a atacanților dezmoșteniți de soartă în contextul fotbalului contemporan?

Cum se poate descifra o astfel de enigmă și de unde va sosi oare istețul capabil să dezlege șaradele Sfinxului de la porțile noii Thebe a fotbalului de astăzi?

Firește, nu ne gîndim că vom reuși tocmai noi să găsim cuvintele potrivite și cheia unică a unei porți atît de bine ferecate — dar putem încerca cel puțin să dăm tîrcoale zidului înalt...

Aș zice că:

— trebuie să se găsească mijloace noi pentru o mai bună pregătire a înaintașilor, sub toate aspectele, fizic, psihic, tehnic, tactic, adică *să facem din atacanții noștri niște cumulanzi ai tuturor calităților* pretinse de fotbalul modern;

— trebuie să găsim, să descoperim, să stimulăm *jucătorii de creație.*

Căci:

Avem forță + viteză? Nu este de ajuns.

Avem tehnică, fără viteză și forță? Iar nu este în regulă.

Avem tehnică + forță + viteză? E bine, însă insuficient.

Se impune apariția jucătorului de înaintare care, posedînd toate atributele enumerate mai sus, să aducă în plus ceva, un „ceva" de o extraordinară importanță și utilitate: gîndirea, creația și spontaneitatea.

Hai să împărțim jucătorii de fotbal în trei categorii și să vedem ce se întîmplă:

1. Jucători începători. Ei joacă mai mult cu picioarele.

2. Jucători buni, evoluați. Ei joacă atît cu picioarele, cît și cu capul.

3. Jucători de clasă mare și de super-clasă. Aceștia joacă mai mult cu capul decît cu picioarele.

Bineînțeles, la mod figurativ vorbind.

Știm, jucătorii de clasă mare și de super-clasă sînt rarități.

Totuși...

Cu jucători buni, cu jucători foarte buni luați individual, *se pot realiza echipe redutabile, dacă reușim să coreăm într-un tot armonios calitățile excepționale cele mai diferite ale membrilor din lot*, așa cum dintr-o serie de piese valoroase și simple asamblate ideal, se poate monta o mașină modernă de mare capacitate, în stare să atingă cei mai înalți parametri.

Vreau să ilustrez ideea printr-un exemplu care mi se pare foarte concludent, în sprijinul acestei teze. Un fapt trăit.

În anul 1932 jucam în deplasare sub titulatura România Nord-Vest, cu reprezentativa orașului Danzig. O echipă extrem de viguroasă și tenace, care ne-a pus multe probleme, în special în prima repriză. Adversarii noștri practicau un joc în mare viteză, incomod pentru stilul nostru mai tehnic, dar mai lent, erau tot timpul „peste noi", aproape că ne sufocaseră în primele 20 de minute. I-am contracarat cu mare greutate, temporizîndu-i la mijlocul terenului, prin pase scurte și studiu prelungit și reușind, în plină dominare a Danzigului, să marcăm un gol, în repriza I, printr-o statagemă a lui Sepi.

După pauză ne-am impus valoarea și jocul, cîștigînd în final cu scorul de 5—1.

Dar ce vreau să arăt? *Aportul înaintării*, jocul atacanților noștri. El a fost caracterizat în modul cel mai exact și lapidar în numai două propoziții din presa noastră sportivă de atunci:

„Bodola a fost remorcherul atacului, Sepi a fost creierul, Covaci a pus întotdeauna poanta, iar Glanitzman torpila. Fiecare a jucat alt rol, toți la un loc au format însă un tot admirabil închegat și splendid șlefuit".

Adevărul este — de ce să n-o recunoaștem? — că astăzi ne preocupăm prea mult de apărări și prea puțin de atac.

În fotbal au existat întotdeauna creatori și realizatori în același timp. Cine nu și-i amintește pe Wilimovschi, înter stînga al naționalei poloneze ani la rînd?

Dar la noi? Nu i-am avut pe Baratky, Marian, Ozon, deopotrivă creatori și realizatori în același timp?

În fotbalul românesc au apărut și vor apare mereu jucători de acest tip nou — Dumitrache este, fără îndoială, unul dintre ei — dar nu ne străduim îndeajuns să-i descoperim, să-i creștem, îi lăsăm să se piardă o dată cu marea lor valoare internațională latentă...

Iar pe ceilalți, buni și foarte buni, nu-i folosim și nu-i stringem la un loc, potrivit cu calitățile lor mari și felurite, într-un tot organic și masiv care să poată înfrunta cu calm și demnitate intemperiile fotbalului modern.

Dacă doresc ceva cu pasiune și cu ardoarea tinereții mele de altădată este apariția „ochiului magic" al unui mare **selecționer** unic în fotbalul nostru.

Petre STEINBACH

LOTO — PRONOSPORT

Doriți ca mîine 7 martie să fiți posesorul unui autoturism contra unei sume infime față de valoarea lui? Atunci participați neapărat la tragerea specială Loto a Mărțișorului, la care se atribuie în număr nelimitat autoturisme: VOLGA, DACIA 1100, MOSKVICI 408 cu 4 faruri și radio, 10 autoturisme prin tragere la sorți: 2 DACIA 1100, 2 MOSKVICI 408 cu 4 faruri și radio, 4 SKODA 1000 M.B. și 2 Trabant 601.

În afară de autoturisme mai puteți obține 50 excursii la Paris și pe Valea Loirei, precum și premii fixe în bani.

Astăzi este ULTIMA ZI în care vă mai puteți procura biletele pentru această tragere care poate să vă aducă un autoturism sau chiar două (în raport de numărul biletelor pe care le jucați). Pentru aceasta vă reamintim că la tragerile anterioare majoritatea autoturismelor au fost atribuite pe bilete seria M de 15 lei care vă asigură participarea la toate extragerile.

PRONOEXPRES

Numerele extrase la concursul din 5 martie 1969.
EXTRAGEREA I: 10 16 17 14 11 41
FOND DE PREMII: 454.942 lei plus 151.951 lei report la categoria I.
EXTRAGEREA a II-a: 21 37 23 8 20 43 44
FOND DE PREMII: 371.655 lei.

LOTO

Premiile întregi și sferturi la tragerea din 28 februarie 1969.

EXTRAGEREA I: Categoria a II-a: 3 variante întregi a 30.713 lei și 4 variante sfert a 7.678 lei; a III-a: 92 a 1.545 lei și 56 a 386 lei; a IV-a: 343 a 515 și 218 a 128 lei; a V-a: 1507 a 146 lei și 690 a 36 lei.
Report categoria I: 157.016 lei.

EXTRAGEREA a II-a: Categoria A: 2 variante sfert a 51.988 lei; Categoria B: 3 a 21.889 lei și 7 a 5.472 lei; Categoria C: 10 a 8.849 lei și 7 a 2.212 lei; Categoria D: 953 a 100 lei și 1602 a 25 lei.

Cîștigătorii premiilor de categoria A sfert sînt participanții Stoe din Vasilie din București și Răsuceanu Dumitru din comuna Băneasa jud. Ilfov.

DE LA TRIMIȘII NOȘTRI SPECIALI:

NOI SUCCESE ROMÂNEȘTI LA CAMPIONATELE MONDIALE DE LUPTE GRECO—ROMANE

● *Gh. Berceanu, C. Turturea, S. Popescu și N. Neguț — în cursa pentru medalii*

MAR DEL PLATA
Dan Gârleșteanu

În cea de a doua zi, „capitala" ediției din acest an a campionatelor mondiale de lupte greco-romane, Mar del Plata, a fost zguduită de unele rezultate senzaționale. Juniorul român GHEORGHE BERCEANU, deși avea în față pe unul dintre pretendenții la medalii, bulgarul Ștefan Anghelov, a reușit să finalizeze numeroase procedee tehnice, unele mai spectaculoase ca altele, la capătul cărora, în finalul partidei, tabela de marcaj a consemnat rezultatul de 13—0 în favoarea lui Berceanu! Vest-germanul WILFRED DIETRICH l-a învins de o manieră extraordinară pe canadianul Merv Holden în numai 28 de secunde, iar în cel de-al doilea meci al reuniunii l-a surclasat pe bulgarul Petar Donev, fixîndu-l cu umerii pe saltea în minutul al doilea. Campionul mondial NIKOLAI IAKOBENCO (U.R.S.S.) a fost forțat de bulgarul Ștefan Petrov să încheie partida la egalitate.

Șirul unor astfel de rezultate l-am putea continua, dar ne grăbim să relatăm amănunte despre comportarea sportivilor noștri, mai ales că la patru categorii, înaintea ultimei zile de concurs, ei se află în lupta pentru medalii.

După spectaculoasa victorie din primul meci al reuniunii de ieri (n. r. marți noaptea) GH. BERCEANU avea să întîlnească un adversar de certă valoare — sovieticul Vladislav Kostov. Acționînd cu mult curaj, Berceanu a acumulat un avantaj de două puncte în repriza secundă, în urma unor fixări la parter, iar în cea de a treia a trecut pe lîngă victoria prin tuș, scăpîndu-și adversarul dintr-o poziție favorabilă. Decizia la puncte i-a netezit însă drumul spre medalia de aur pe care o va putea cuceri dacă în partida următoare cu iranianul Alibadi Rahim (ce s-a disputat miercuri, după miezul nopții) va obține un rezultat favorabil. Oricum, Berceanu candidează la o medalie.

La categoria următoare, 52 kg, CORNEL TURTUREA a înregistrat o victorie relativ comodă la americanul Peter Chavez cu o diferență de 11 p. În cel de-al doilea meci, însă, cu suedezul Kjiel Fernström, românul a trecut prin multe emoții. Se apropia sfîrșitul partidei și Turturea era condus cu un punct. Cu un efort de voință demn de toată lauda el a „plecat" într-un dublu salt, din care suedezul n-a mai putut ieși. Cu lacrimi de bucurie, reprezentantul țării noastre a fost purtat pe brațe de colegii săi aflați în preajma saltelei. Așadar, Turturea a intrat în cursa pentru o medalie. În meci decisiv îl va întîlni pe Fiuz Aluzadeh (Iran).

Sentimentul bucuriei din delegația noastră avea să fie însă anihilat la categoria 57 kg. ION BACIU, după ce l-a învins la puncte pe bulgarul Hristo Traikov, a terminat la egalitate cu Rustem Kazakov (U.R.S.S.), acumulînd fatidica cifră a celor șase puncte de penalizare și părăsind astfel competiția. A fost apoi rîndul lui PETRE COMAN (cat. 62 kg) să treacă pe banca eliminaților. Este adevărat că în turul II el a obținut un rezultat bun, depășindu-l la puncte pe finlandezul Matti Laakso, dar în următorul Coman a pierdut prin tuș partida cu campionul olimpic și mondial Roman Rurua (U.R.S.S.).

Optimismul a revenit în tabăra română o dată cu disputarea partidelor de la categoria 68 kg. SIMION POPESCU, comportîndu-se excelent, a înregistrat două victorii înainte de limită, în fața americanului T. Buzzard și a japonezului Y. Takahashi. Deci, după trei partide, Popescu nu are nici un punct penalizare, anunțîndu-se pretendent la o medalie. În semifinale, el îl va întîlni pe vest-germanul Klaus Rost care are 3,5 p penalizare.

Și NICOLAE NEGUȚ (cat. 90 kg) se află în cursa pentru medalii după disputarea partidelor din tururile 2 și 3. El l-a învins prin tuș pe elvețianul Etienne Martinetti și apoi la puncte pe norvegianul Haakon Owerbi, totalizînd un singur punct de penalizare. Urmează însă meciul decisiv, din semifinale, cu Al. Jurkevici (U.R.S.S.), care a cîștigat toate partidele prin tuș. Deci, medalia lui Neguț depinde de rezultatul acestui meci.

În sfîrșit, NICOLAE MARTINESCU (cat. 100 kg.) a intrat bolnav pe saltea și nu a putut obține decît două decizii de egalitate în întîlnirile cu L. Eriksson (Suedia) și E. Fulton (Canada). În semifinale, alături de Martinescu au intrat N. Iakovenko, Eriksson, Petrov și norvegianul Hem Tore. Așa că Martinescu cu 5 puncte penalizare nu mai are, practic, posibilitatea de a aspira la o medalie.

Iată și cîteva rezultate de la categoriile unde nu avem reprezentanți, CAT. 74 KG.: W. Yamagata (Japonia) b.p. A. Liden (S.U.A.), M. Poikala (Suedia) egal A. Schrother (R.F.G.), E. Tapio (Finlanda) b.p. D. Raicev (Bulgaria): CAT. 82 KG: O. Bliadze (U.R.S.S.) b.t. I. Speers (Canada), M. Nenadic (Iugoslavia) b.t. O. Rojas (Argentina), J. Karlström (Suedia) b.t. Y. Wells (S.U.A.); CAT. + 100 KG: A. Roscin (U.R.S.S.) b.t. L. Brevo (Argentina).

Comentatorul nostru, TITINEL TEODORESCU, transmite din Ljubljana:

IERARHIILE HOCHEIULUI

● **Cea mai puternică grupă B** ● **Forța pe primul plan** ● **Dar și tehnica** ● **Echipa României are nevoie de 4 puncte. Le va realiza?**

După cum se știe, actuala ediție a C. M. de hochei pe gheață se desfășoară după o nouă formulă, echipele R. D. Germane și R. F. a Germaniei, în trecut componente ale grupei A, participînd de data aceasta în categoria secundă. Astfel, întrecerile de la Ljubljana au devenit mult mai ridicate ca valoare, unele dintre partidele de pînă acum (Iugoslavia — R.F.G. sau R.D.G. — R.F.G.) situîndu-se la un nivel apropiat de jocul practicat de elita hocheiului.

În plutonul fruntaș — compus inițial din formațiile R. D. Germane, R. F. a Germaniei și Poloniei, călite mulți ani în jocurile din grupa A — se străduiește să pătrundă selecționata Iugoslaviei, care a manifestat o remarcabilă putere de luptă și o dozare judicioasă a efortului, cîștigînd la diferențe minime cu Italia și Austria. În a doua jumătate a clasamentului întrecerea se caracterizează printr-o luptă acerbă, pentru evitarea ultimelor două locuri, care aduc după sine retrogradarea în grupa C. Pînă acum doar ultima clasată părăsea seria secundă. Iată de ce fiecare joc a devenit, de fapt, o veritabilă încleștare, în care factorul fizic și cel psihologic sînt hotărîtori. Dîrzenia cu care este abordată fiecare fază îi solicită la maximum pe hocheiști. Cerințele au devenit mai mari și datorită arbitrajelor, care nu numai că sînt largi, dar chiar îngăduitoare. În acest context, hocheiul — cel puțin așa cum se joacă la Ljubljana — a devenit în primul rînd o chestiune de forță și de rezistență. Era normal, așadar, să se distanțeze și să se distingă echipe cum ar fi cele ale R. D. Germane, Poloniei și R. F. a Germaniei, posesoare ale unei pregătiri fizice desăvîrșite și dispunînd, în general, de jucători cu un gabarit corespunzător.

N-ar trebui totuși să se creadă că hocheiul contemporan a devenit o simplă bătălie pe gheață, deoarece jocurile urmărite pînă acum au dovedit că succesul surîde acelor echipe care sînt înzestrate, în același timp, cu o tehnică avansată și cu un patinaj de mare abilitate.

Sînt aici cîteva individualități de o înaltă clasă, dar majoritatea jucătorilor din echipele fruntașe posedă întreaga gamă a alergării pe patine. Frîne, starturi, întoarceri rapide toate sînt cunoscute la perfecție. În plus, la acești virtuoși ai patinajului crosa se transformă parcă într-o prelungire a mîinii. Stăpînirea pucului și precizia transmiterii lui reprezintă, de asemenea, arme de mare eficacitate în lupta pentru victorie.

În această conjunctură, sarcina echipei române este mai grea ca niciodată. Lăsînd la o parte unele condiții obiective (accidentări, unele chiar grave, erori de arbitraj), trebuie arătat că jucătorilor noștri și, în special celor tineri, nou introduși în echipă, le lipsesc deocamdată multe din cunoștințele necesare unei evoluții încununate de succes în această atît de puternică grupă B a campionatelor mondiale. Din comportarea de pînă acum, reiese că echipa noastră nu deține un potențial care să-i permită să facă față disputei de pe gheață pe parcursul celor trei reprize, în fața unor adversari extrem de tari. Iată și o temă de reflecție pentru viitorul program de pregătire...

Ce se poate întîmpla de acum încolo? După jocul cu Norvegia — care cu un plus de atenție, în special din partea portarilor (în primul rînd a lui Dumitraș), s-ar fi putut cîștiga — singura posibilitate pentru echipa noastră de a se menține în grupa B este ca în următoarele trei meciuri să acumuleze 4 puncte. Nu va fi ușor, dar nu este nici imposibil.

CLASAMENT

1. R.D.G.	4	4	0	0	41— 8	8
2. Polonia	4	4	0	0	22— 6	8
3. Iugoslavia	4	3	0	1	9— 7	6
4. R.F. a Germaniei	4	2	0	2	13—12	4
5. Austria	4	1	1	2	8—15	3
6. Norvegia	4	1	1	2	12—25	3
7. România	4	0	0	4	10—26	0
8. Italia	4	0	0	4	5—21	0

Iată ultimele rezultate: Austria — Italia 3—1 (0—0, 2—0, 1—1) și Polonia — Iugoslavia 4—1 (2—1, 0—0, 2—0).

Programul de azi, în ordine: R.D.G. — Austria, Polonia — Norvegia, R.F.G. — Italia și în meci vedetă la ora 21,30 (ora României) România — Iugoslavia.

CAMPIONATELE EUROPENE DE ATLETISM PE TEREN ACOPERIT

ÎNAINTEA PARADEI NUMELOR SONORE

BELGRAD
Romeo Vilara

Marți seara, în agitația obișnuită a Gării de Nord, un mic grup se îndrepta spre acceleratul Timișoara—Belgrad. De n-ar fi fost prăjinile demascatoare ale lui Pîștalu, poate că cetățenii din gară nici n-ar fi fost avizați că este vorba de o delegație sportivă, cu atît mai mult cu cît trei dintre componentii acesteia aveau matricole de liceu pe mîneca paltoanelor. Șase băieți și trei fete au făcut deplasarea la Belgrad pentru a înfrunta o puternică concurență europeană, în cadrul celei de-a IV-a ediții a Jocurilor continentale de atletism pe teren acoperit. Este, indiscutabil, cea mai tînără formație cu care atletismul nostru se prezintă la startul unei competiții de o asemenea amploare: media de vîrstă a celor trei fete este de 18 ani și 8 luni, a băieților 22 de ani. Mai notăm faptul că, exceptînd pe Șerban Ioan (prezent la concursul preolimpic din 1967 de la Mexic) și pe Vasile Sărucan (participant la C.E. de la Budapesta), nici unul dintre ceilalți atleți români n-a mai abordat un concurs atît de tare. Iată numele celor care au făcut deplasarea, vîrsta lor și cele mai bune rezultate din acest sezon competițional: **Tamas Szabo** (18) — 5,8 s pe 50 m, **Nicolae Perța** (24) — 6,7 s pe 50 mg, **Șerban Ioan** (21) 2,16 m la înălțime, **Dinu Pîștalu** (23) 5,01 m la prăjină, **Vasile Sărucan** (24) 7,68 m la lungime, **Carol Corbu** (23) 16,37 m la triplu, **Aura Petrescu** (21) 6,4 s pe 50 m, **Elena Mirza** (18) 7,5 s pe 50 mg și **Alina Popescu** (17) 5,96 m la lungime.

Centrul de presă al întrecerilor va fi inaugurat abia joi, în cadrul unei festivități oficiale. Pînă atunci, colegul Jeremici de la redacția ziarului „Sport"-Beograd ne-a oferit cu amabilitate cîteva date interesante: la competiție vor fi prezenți 362 participanți, din care 279 atleți activi (95 femei), din 23 de țări. De notat că o sută dintre competitori au purtat în timpul J.O. sombrero-urile mexicane. Dintre concurenți remarcăm pe Irena Kirszenstein-Szewinska (Polonia), pe recordmana mondială la disc Liesel Westermann (R.F.G.) care acum va arunca la greutate, pe irlandezul Noell Caroll, pe campioana olimpică la 400 m, Colette Besson (Franța) etc.

Cea mai valoroasă probă se anunță a fi săritura în înălțime bărbați, care reunește 20 de atleți, în majoritate cotați cu cifre de peste 2,10 m: Henry Elliott (Franța), Valeri Skvorțov și Valentin Gavrilov (U.R.S.S.), Rudolf Baudis (Cehoslovacia), Rudy Köppen (R.D.G.) și alții. Lă prăjină, se detașează medaliații olimpici Claus Schiprowski (argint) și Wolfgang Nordwig (bronz), Heinfried Engel — 5,23 m în acest sezon, Ghenadi Bliznețov, Kjel Isaksson, iar la lungime Pertti Pousi, Lynn Davies, Klaus Beer. Deci, o adevărată paradă a numelor sonore!

Actualitatea internațională

TOURNOI DE FRANCE 1969

ROMÂNIA A ÎNVINS SPANIA CU 18—14

PARIS, 5 (prin telefon). — Întrecerile de handbal din cadrul lui „Tournoi de France 1969" au început cu partida dintre echipele României și Spaniei. La capătul unui meci în care jucătorii români nu au strălucit, reprezentativa țării noastre a cîștigat cu scorul de 18—14 (11—7). Iată pe scurt și evoluția scorului: 1—0, 1—2, 4—2, 7—3, 9—5, 11—7, 13—10, 17—10 și 18—14.

Arbitrii francezi **Collot** și **Tschanz** au condus următoarele formații: ROMÂNIA: Penu (Orban) — Gruia 4, Oțelea 1, Guneș 3, Popescu 1, Dumitru 2, Samungi 4, Nica 3, Goran, Moldovan, Gheorghievici; SPANIA: Perramon (Hualde) — Rochel 5, Lopez—Balcells, Gamboa 1, Alonso 1, Medina 1, Morera 4, Mirete 1, Alcade 1, Arne, De Miguel.

În meciul următor, selecționata română va întîlni formația Franței.

ÎN MECI AMICAL: BULGARIA—R.D. GERMANĂ 3-1

ASPARUHOV (Bulgaria)

SOFIA. — De la corespondentul nostru. Întîlnirea amicală dintre selecționatele divizionare ale Bulgariei și R. D. Germane (de fapt echipele reprezentative) s-a încheiat cu victoria echipei bulgare, cu scorul de 3-1 (1-1). Cu toate că terenul a fost desfundat, cele două formații au prestat un joc viu, cu multe faze spectaculoase. Scorul a fost deschis de oaspeți prin Frenzel (min. 5), iar gazdele au egalat prin **Kotkov** (min. 30) și apoi au înscris alte două goluri prin Jekov (min. 59 și 74).

Brigada de arbitri români **Gh. Limona**, Al. Toth și Emil Martin, a condus corect o partidă dificilă.

BULGARIA: **Semionov — Peșev, Penev, Jecev, Gaganelov, Bonev, T. Kolev, Popov, Asparuhov** (Jekov), **Kotkov, Dermendjiev.**

R. D. GERMANĂ: **Croy — Frässdorf (Lauck), Zapf, Dobermann, Urbanczyk, Körner, Löwe, Hamann, Frenzel, Kreische** (Sparwasser), **Vogel.**

La meci a asistat și antrenorul italian Feruccio Valcareggi.

Toma HRISTOV

O nouă echipă a Angliei?

În meci amical, la 12 martie, pe stadionul „Wembley", din Londra, selecționata Angliei va întîlni echipa Franței. Antrenorul echipei engleze, sir Ramsey, întîmpină dificultăți în ceea ce privește alcătuirea formației. Se pare că el nu va apela la *Bobby Charlton, Nobby Stiles, Bob McNab, John Radford, Tommy Wright* și *Alan Ball*. Ramsey intenționează să prezinte jucători din echipa de tineret (sub 23 de ani). Antrenorul echipei Angliei este plăcut impresionat de maniera de joc a fundașului *Cooper*, excelent în jocul modern. În vederile lui Ramsey au mai intrat *Jeff Astle* și *Allan Clarke* care, se pare, vor juca împotriva Franței. Aceștia s-au remarcat în campionat printr-o mare eficacitate.

Meciul va fi arbitrat de *Zsolt* (Ungaria)

★

În campionatul englez: *Burnley-Manchester City* 2—1 (1—1); *Coventry — Sunderland* 3—1; (1—0); *Notthingham Forest—Queens Park Rangers* 1—0 (1—0).

ȘI MANCHESTER UNITED ÎN SEMIFINALELE C.C.E.

Aseară, la Viena, în meci retur contînd pentru sferturile de finală ale „Cupei campionilor europeni", echipa Rapid Viena a întîlnit pe Manchester United. Meciul s-a încheiat la egalitate: 0-0.

Învingătoare cu 3—0 în primul meci, Manchester United s-a calificat în semifinalele competiției.

După prelungiri:

AJAX - BENFICA 3-0!

PARIS. — De mult timp, capitala Franței nu a cunoscut o animație atît de mare pentru un meci de fotbal, ca pentru cel de al treilea joc din sferturile de finală ale C.C.E., dintre **Benfica Lisabona** și **Ajax Amsterdam**. De fapt, partida trebuia să se desfășoare la lumina reflectoarelor pe „Parc des Princes" singurul stadion din Paris cu instalație pentru nocturnă, dar pentru că cererile de bilete au depășit cu mult capacitatea acestui stadion, jocul a fost programat după masă, pe stadionul Colombes. Aproape 70 000 de spectatori au umplut, pînă la refuz, tribunele stadionului. Dintre aceștia 20 000 au fost olandezi și tot atîția portughezi... Cei prezenți n-au avut însă ce regreta. După 90 de minute de luptă acerbă scorul a rămas alb, deși olandezii au avut cîteva ocazii mai clare. În prelungiri, olandezii au jucat excelent și, avînd o mai bună pregătire fizică, au cîștigat pe merit, cu 3—0! Au marcat **Cruyff** (min. 92), **Danielssen** (min. 100), **Swart** (min. 103).

Arbitrul francez **Roger Marchin** a condus echipele: AJAX AMSTERDAM: **Bals — Suurbier, Vasovici, Hulshof, Dunvenbode, Groet, Pronk (Mulder), Swart, Cruyff, Danielsson, Keyzer.** BENFICA: **Jose Henrique — Adolfo, Humberto Coelho, Humberto Fernandez, Cruz, Toni, Jacinto, Graca, Torres, Eusebio, Simoes (Jose Augusto).**

Slalom la Zakopane

VARȘOVIA, 5. — Proba masculină de slalom uriaș din cadrul concursului internațional de schi de la Zakopane a fost cîștigată de italianul Renzo Zandegia. În proba similară feminină, victoria a revenit schioarei franceze Monique Berthet.

Slovan Bratislava a dispus din nou de Torino

JOKL (Slovan Bratislava)

BRATISLAVA. *Slovan—Torino* 2—1 (1—0). Joc retur în sferturile de finală ale Cupei cupelor (în tur: 1—0). *Timp excelent; teren bun; 20 000 spectatori.* Au marcat: Horvath (min. 25), Hlavenka (63) și Carelli (88). Din min. 30 Slovan a jucat în 10 oameni, în urma eliminării lui Hrdlicka. Arbitrul austriac Schiller a condus echipele:

SLOVAN: *Vencel — O. Zlocha, Hrivnak, Horvath, J. Zlocha, Hrdlika, J. Capkovici, Cvetler, Moder, I. Capkovici, Jokl.*

TORINO: *Vieri — Poletti, Fosati, Puia, Cereser, Agroppi, Carelli, Ferrini, Combin, Moschino, Facchin.*

Slovan s-a calificat în semifinala competiției.

La Vail (Colorado)

Începe „Meciul celor 5 națiuni" la schi

NEW YORK, 5 (Agerpres) — În stațiunea de sporturi de iarnă Vail (Colorado), începe tradiționala competiție internațională de schi denumită „Meciul celor 5 națiuni", la care participă echipele Franței, Austriei, Elveției, Canadei și S.U.A. Întrecerile programează probe alpine. În prima zi se va desfășura proba de coborîre (băieți și fete). Specialiștii acordă cele mai mari șanse de victorie schiorilor austrieci. Din echipa Canadei va lipsi campioana olimpică Nancy Greene, care a renunțat la competițiile internaționale din acest sezon.

TELEX

Atleta franceză Gisiaine Barnaid a egalat recordul țării sale în proba de săritură în înălțime cu performanța de 1,76 m.

Cursa ciclistă internațională Nice — Seillans (160 km) a fost cîștigată de Raymond Poulidor în 4h02:35. După 2:39 a sosit belgianul Monty, care a cîștigat sprintul plutonului. Italianul Felice Gimondi a ocupat locul 13, cu o întîrziere de peste 3 min.

Întîlnirea internațională de tenis de masă dintre selecționatele Angliei și U.R.S.S., disputată la Eastbourne (Sussex), contînd pentru cupa „Ligii europene", a revenit jucătorilor sovietici cu scorul de 4—3.

Campionatul de cros al Angliei a fost cîștigat în acest an de Mike Tagg, care a parcurs 14,5 km în 47:47. Pe locul secund s-a clasat Taylor — 48:27, iar locul trei a fost ocupat de Wright — 48:46.

Cea de-a 2-a etapă a competiției cicliste „Turul Levantului" (Elche — Benidorm, 142 km), a revenit rutierului spaniol Elorriage în 4h22:22. La 20 sec. de învingător a sosit plutonul condus de belgianul Eddy Merckx. În clasamentul general conduce spaniolul Lopez Rodriguez cu 7h16:43, urmat de Merckx — același timp.

La Palatul Sporturilor din Paris s-a disputat meciul profesionist de box dintre francezul Jo Gonzales și marocanul Messim Cohen. Gonzales a obținut victoria prin k.o. în rundul 3.

Turneul internațional de șah de la Olot (Spania) s-a încheiat cu victoria marelui maestru belgian O'Kelly, care a totalizat 7 p. L-au urmat în clasament Marovici și Ivkov (ambii Iugoslavia) 6½ p, Pomar (Spania) 6 p. etc.

Marele premiu al Europei, cursă internațională de trap, desfășurată pe hipodromul San Siro din Milano, a revenit calului francez „Vat" condus de Jean Riaud.

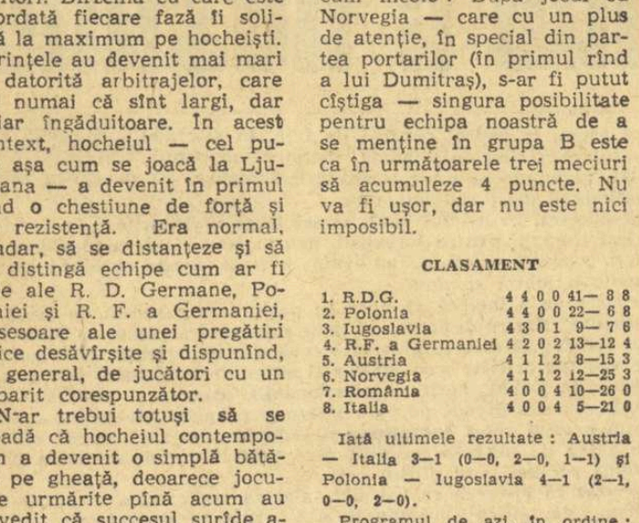

„Echilibristul" — așa și-a intitulat fotograful amator Wladimir Szczerbowicz din Lodz această fotografie care ne înfățișează într-o postură deosebit de spectaculoasă un concurent de motocros.

CALEIDOSCOP • CALEIDOSCOP

TURNIR PE... MOTOCICLETE!

Pentru a reglementa o veche dispută, doi fotbaliști din orașul brazilian Manaus au făcut să reînvie turnirurile de altădată, dar folosind motociclete în loc de cai și revolvere în locul lăncilor. Cei doi „cavaleri" s-au reîntîlnit, după un antrenament, pe șoseaua națională Manaus — Itacoatiara. Ei și-au ambalat motocicletele și s-au îndreptat unul spre celălalt trăgînd focuri de revolver. Lio, în vîrstă de 24 de ani, atins de trei gloanțe, a fost internat într-un spital. Învingătorul, Berto, fără să aștepte felicitările, a fugit în mare viteză.

Cu toate că nu fusese lovit de nici un glonte, Berto era cît pe ce să fie ucis cîteva minute mai tîrziu, cînd s-a ciocnit cu un automobil și a fost trîntit la pămînt. Dar el a urcat din nou pe motocicletă și a dispărut, fiind căutat acum de poliție.

Cearta dintre cei doi jucători ai echipei „National Amazonense" durează de cîteva luni și a alimentat din belșug cronicile sportive din Manaus.

PREGĂTIRI „SPECIALE" PENTRU MONDIALELE DE HOCHEI

Federația suedeză de hochei pe gheață, organizatoarea campionatului mondial (grupa A) programat între 15 și 30 martie a dat dovadă că se preocupă de toate aspectele legate de buna desfășurare a întrecerilor. S-a anunțat astfel că în cadrul pregătirilor „organizatorice" va fi amenajat un cabinet dentar la stadionul Johanneshov din Stockholm, echipat special pentru a trata toți dinții... rupți.

De asemenea, loja specială pentru hocheiștii penalizați va fi mărită, fiind cea mai încăpătoare din întreg perimetrul stadionului. Anunțînd aceste măsuri, federația suedeză nu a omis însă să-și exprime speranța că cele două „instalații" nu vor fi totuși prea mult solicitate!

UN CANGUR... BOXER

Ralph Phillips, un membru al Corpului de gardă al palatului regal britanic, a crezut că se va distra puțin boxînd cu un... cangur, pe care l-a întîlnit, alături de stăpînul său, în holul unui hotel din Liverpool. Remarcînd că animalul poartă mănuși de box, Phillips a luat poziția de „gardă". Cangurul nu a așteptat o a doua invitație, pentru a-i plasa o directă care l-a trîntit la pămînt. Numai intervenția stăpînului care și-a trimis „elevul" în colțul... holului l-a ferit pe Phillips de o corecție mai severă.

Cangurul, numit „Skippy", efectuează în prezent un turneu în Anglia, fiind adus din Australia. *„Skippy*, a declarat stăpînul lui, John Roberts, *este antrenat să înceapă să lovească cînd cineva adoptă o poziție asemănătoare boxerilor. El lovește atît de repede încît abia pot să-l opresc".*

Ralph Phillips a primit lecția fără supărare. *„Nu intenționez să mă plîng conducerii hotelului* — a spus el. *A fost vina mea".*

Fără cuvinte

NOUA CARIERĂ A LUI BO NILSSON

În lumea sportului cu balonul rotund din Suedia, Bo Nilsson era unul dintre cei mai cunoscuți „cavaleri ai fluierului". El a condus numeroase meciuri din prima divizie pînă recent, cînd medicii i-au interzis să mai apară pe terenurile de fotbal din cauza tensiunii sale arteriale ridicate. Dar Bo Nilsson nu a putut renunța la sport. El a îmbrăcat patinele și a devenit arbitru de hochei. Se pare că schimbarea i-a priit. El a fost desemnat „cel mai bun arbitru" al recentelor campionate mondiale de hochei cu mingea (bandy), desfășurate în Suedia. Cît privește boala sa, Nilsson a declarat: *„Am fost atît de solicitat să conduc meciuri de bandy și hochei pe gheață din prima divizie, încît în ultimele săptămîni nici nu am avut timp să mă mai duc la medic".*

Tiparul I. P. „Informația", str. Brezoianu nr. 23—25, București

40368

Redacția și administrația: str. Vasile Conta nr. 16, tel. 11.10.05, interurban 72 și 286. Telex sportrom buc. 180.

PROLETARI DIN TOATE ȚĂRILE, UNIȚI-VĂ!

sportul

4 pagini 30 bani

Anul XXV — Nr. 476 (5910) ZIAR AL CONSILIULUI NAȚIONAL PENTRU EDUCAȚIE FIZICĂ ȘI SPORT Vineri 7 martie 1969

UN NOU SUCCES DE PRESTIGIU AL SPORTULUI ROMÂNESC

GH. BERCEANU ȘI S. POPESCU — CAMPIONI MONDIALI DE LUPTE GRECO-ROMANE

• C. Turturea — medalie de argint și N. Neguț — medalie de bronz

— ne relatează trimisul nostru special în Argentina

MAREA PISTĂ — Dan Gârleșteanu

În noaptea de miercuri spre joi — cam pe cînd acasă se iveau zorile — mica delegație de sportivi români prezentă la campionatele lumii de lupte greco-romane trăia, aici pe coasta Oceanului Atlantic, la Mar del Plata, momente de intensă bucurie. Simion Popescu susținuse ultimul meci al actualei ediții a campionatelor pecetluind cel mai mare succes internațional din întreaga istorie a sportului luptelor din țara noastră: 2 MEDALII DE AUR — GH. BERCEANU ȘI S. POPESCU, 1 MEDALIE DE ARGINT — C. TURTUREA ȘI 1 MEDALIE DE BRONZ — N. NEGUȚ! Izbînda fără precedent este o confirmare — nouă și valoroasă — a nivelului atins de mișcarea sportivă din țara noastră. Ea consfințește, de asemenea, rodnica trudă a antrenorilor, sportivilor și activiștilor din această ramură sportivă, temeinicia activității lor multilaterale, valoarea școlii luptelor greco-romane de pe aceste meleaguri, inițiată cu mulți ani în urmă, propulsată spre înălțimi de vigoarea generațiilor actuale. Mulțimea spectatorilor, prezentă în sala Institutului de educație fizică și sport de la Casino, a aplaudat cu entuziasm performanța sportivilor români, i-a făcut o caldă manifestație de simpatie lui Simion Popescu, cel care încheia strălucit această ediție a mondialelor.

Membrii F.I.L.A., antrenori și tehnicieni prezenți la Mar del Plata, i-au felicitat pe sportivii noștri, pe antrenorul ION CORNEANU și pe ceilalți membri ai delegației, și-au manifestat admirația față de excelentele rezultate realizate de luptătorii români. Ziarele „NACION CLARIN" din Buenos Aires și „EL ATLETICO" din Mar del Plata, apărute joi dimineața, publică fotografiile lui Berceanu și Popescu, elogioase comentarii la adresa măiestriei lor sportive și sublinieri la adresa curajului manifestat de Simion Popescu care a riscat, în ultima partidă, totul pentru a obține medalia de aur.

Evoluția reprezentanților noștri a însemnat un nou prilej de sporire a prestigiului sportiv internațional al României socialiste, un bun mijloc de a demonstra încă o dată valoarea sportului românesc.

★

La Mar del Plata se simte apropierea toamnei. Timpul este acum ceva mai răcoros, deși termometrul coboară arareori sub linia care marchează 30 de grade. Mulțimea oamenilor care ocupă plaja de aproape 8 km — pe care sportivii noștri o vor cunoaște abia începînd de astăzi, și numai cei de la greco-romane care și-au încheiat întrecerile — continuă să se agite ca în plin sezon estival, dar parcă o undă de melancolie anunță și ea, ca și temperatura în scădere, iminenta plecare a verii. Seara, atunci cînd stațiunea devine o mare de lumini, vilegiaturiștii se îndreaptă spre localurile din care străbat pînă departe melodioasele tangouri argentiniene și, acum cînd la Casino se hotărăște soarta unor lauri de campioni ai lumii, spre sala cochetă a Institutului de educație fizică și sport. Adevărat clou, campionatul mondial de lupte greco-romane a suscitat interesul major al celor prezenți la Mar del Plata. Spectatorii au apreciat dîrzenia, curajul, forța și măiestria acestor oameni puternici, au aplaudat fiecare fază frumoasă. La sfîrșitul reuniunii de miercuri noapte i-au asaltat pur și simplu pe campioni pentru a le smulge un autograf, pentru a se fotografia cu ei, pentru a-i purta pe brațe.

★

După ce delegația s-a reunit în sfîrșit, la hotel, am avut răgaz să stau cîteva clipe de vorbă cu noii campioni mondiali. „Încă un oltean — îmi

(Continuare în pag. a 4-a)

GHEORGHE BERCEANU. La 19 ani, la vîrsta cînd alții urcă abia primele trepte ale măiestriei sportive, Gh. Berceanu a ajuns de-acum în vîrful piramidei. Originar din comuna Dunăreni, județul Dolj, el practică din anul 1963 sportul luptelor la clubul Electroputere Craiova sub îndrumarea antrenorului ILIE MARINESCU. Real talent, sportiv sîrguincios, conștiincios, Berceanu s-a impus repede în activitatea internă (campion național de juniori în anii 1966 și 1967, campion național de seniori în 1968) și în cea internațională: medalii de aur la competiția dotată cu trofeul „Speranțele olimpice" din 1967 (Koszalin, Polonia) și 1968 (Leipzig, R. D. Germană), medalie de argint la „Cupa Jadran" (Iugoslavia, 1968). Este primul deținător al titlului de campion mondial din istoria categoriei 48 kg.

SIMION POPESCU. Noul campion al lumii va împlini 29 de ani la 11 august. S-a născut în comuna Cuptoare din județul Caraș-Severin. A debutat în sportul luptelor în anul 1957, la Reșița, pregătit fiind de antrenorul IACOB LOVAS. Din anul 1960 face parte din clubul sportiv Steaua, avîndu-i ca antrenori pe GH. ȘUTEU și VASCUL POPOVICI. S. Popescu a cucerit titlul de campion național de juniori în anii 1958 și 1959 și de campion național de seniori în anii 1964, 1965, 1966, 1967 și 1968. El este un nume binecunoscut în arena internațională, fiind campion european al cat. 63 kg la Minsk, medaliat cu argint la mondialele de la București și cu bronz la europenele de la Essen. La Jocurile Olimpice de la Ciudad de Mexico, S. Popescu a cucerit medalia de bronz.

CLASAMENTUL PE NAȚIUNI AL C. M.

1. U.R.S.S. — 6 medalii de aur, una de argint, trei de bronz; 2. România — 2 medalii de aur, una de argint, una de bronz; 3. Bulgaria — 1-2-1; 4. Iran — 1-1-0; 5. Suedia — 0-1-2; 6. Finlanda — 0-1-1; 7. Iugoslavia — 0-1-1; 8. Coreea de Sud — 0-1-0; 9. R. F. a Germaniei — 0-1-0; 10. S.U.A. — 0-0-1.

GHEORGHE BERCEANU

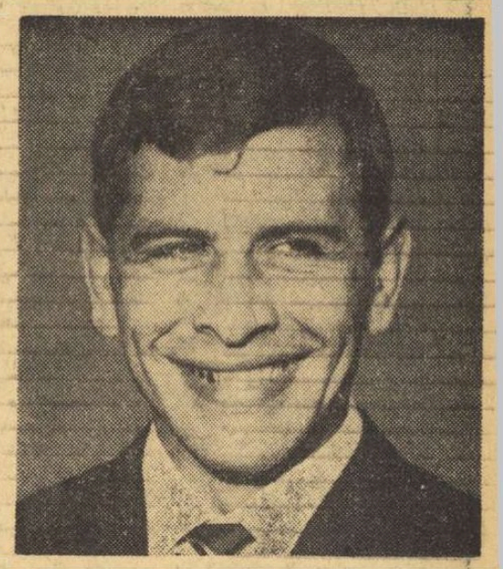

SIMION POPESCU

În preajma Campionatelor Balcanice de schi

POIANA ÎN SĂRBĂTOARE

POIANA BRAȘOV, 6 (prin telefon, de la trimisul nostru). Poiana trăiește din nou febra pregătitoare marilor sărbători sportive care sînt concursurile internaționale de schi. Ea va fi, începînd practic de vineri, gazda celei de a doua ediții a Campionatelor Balcanice, de schi. Au și sosit în localitate toate delegațiile sportive participante, cu excepția celei a Iugoslaviei, care întîrzie, probabil, din cauza vremii nefavorabile din ultimele zile.

Încă de la sosire, oaspeții au ținut să împărtășească prime impresii, convergent unanime am putea spune: Poiana Brașov s-a prezentat minunat, ca o gazdă primitoare, grijulie pînă la amănunt pentru un cît mai plăcut și util sejur al vizitatorilor ei.

Încă de la primele sute de metri de la intrarea în Poiană drapelele fluturînde ale țărilor participante, locul de start și mari porțiuni din pîrtiile fondiștilor, de pe acum multicolor marcate, arată că totul este gata. De data aceasta, ca și de-a lungul întregului sezon (iarna a fost darnică!) zăpada abundentă și de bună calitate pe care o prezintă schiorilor și turiștilor „Poiana balcanică 1969" constituie un serios atu al reușitei întrecerilor.

De prisos, probabil, să mai amintim că toți sportivii s-au repezit spre un prim contact cu mantia albă a pîrtiilor. De asemenea, au fost făcute primele schimburi de impresii, din care vă spicuim cîteva amănunte legate de concurs faptul că slalomul special va avea loc duminică pe pîrtia de sub teleferic, în care mansa I va fi marcată de profesorul **Ion Matei,** iar mansa a II-a de unul dintre antrenorii străini, încă nedesemnat. Slalomul uriaș se va disputa pe bătrînul Sulinar, el fiind marcat de profesorul **Ion Oprea.** La juniori, prima mansă va fi marcată de maestrul sportului **Mihai Bucur,** iar cea de a doua, conform uzanțelor, de un antrenor străin.

Formațiile s-au antrenat și toate s-au declarat deosebit de satisfăcute de profilul și starea pîrtiilor. Și în cursul zilei de vineri vor avea loc noi antrenamente, iar după-amiaza se va ține reuniunea secretariatului balcanic de schi, apoi ședința tehnică și tragerea la sorți.

În nocturnă, pe patinoarul din Poiană, va avea loc vineri deschiderea festivă a Campionatelor Balcanice.

G. RUSSU-ȘIRIANU

(Continuare în pag. a 2-a)

Campionatul balcanic va constitui un prilej de afirmare și pentru juniorul Al. Bogdan

OMAGIUL DE LA MAR DEL PLATA

Pentru o dată, la cazinoul de la Mar del Plata, nu bila ruletei, nici iuțeala de mînă a crupierului, ci elemente mult mai echitabile au hotărît soarta, fericirea sau disperarea. Pe un singur patrulater, mult mai mare decît cel de postav verde, au biruit de data aceasta: vigoarea fizică, tenacitatea, dîrzenia și la urmă, dar nu ultima dintre virtuți, forța morală.

În conclavul și confruntarea acestor însușiri, sportivii români au reușit să se dovedească, merituos, cumularzi. Pentru că victoria este hărăzită nu numai celor talentați, ci și celor ce știu să adune și să cultive zestrea lor de daruri.

Însoțiți cu nu prea mult entuziasm, ba chiar cu unele îndoieli privitoare la capacitatea lor de a realiza performanțe înalte, luptătorii români au onorat lunga lor călătorie, pînă în Argentina, ornînd panoplia succeselor sportive românești cu încă patru medalii, dintre care două de cel mai mare preț.

Sportivi care practic au colindat lumea — poate mai mult decît giganții Ivan Podubnîi, Zaikin sau Zbiszko la vremea lor — au reușit de astă dată ceea ce nu le-a stat la îndemînă nici la Yokohama, nici la Toledo, nici la Tampere, nici chiar acasă la București, la precedenta ediție a campionatelor lumii: ei au înălțat sportul luptelor din România pe locul doi în ierarhia mondială!

Iată un omagiu meritat pentru exercițiul acesta (doar aparent de forță pură) trăgîndu-și seva la români din tradiția, scumpă nouă, a trîntei populare, pe care Vasile Alecsandri o socotea de sorginte romană, uitînd că și dacii ar fi putut s-o practice ca un divertisment de utilitate.

Omagiul ce ne vine de la Mar del Plata cîștigă în valoare cînd aflăm că luptătorii români au lăsat în urmă, prin performanța lor globală, și borbata bulgărească, și pe meșterii zurhanalei iraniene, și ringermattenul german, și brottningul suedez, și pe judokanii modernizați, și pe urmașii iugoslavi ai pelivanilor, și wrestlingul anglo-saxon, și lucha latino-americană.

Lupta românească a cucerit galoane pe care acum trebuie să le păstreze, pentru că cel mai greu lucru — mai greu chiar decît să urci treptele — este să rămîi pe podium. Luptătorii români au dovedit, pînă acum, că știu prețul hărniciei și talentului, că recunosc valoarea virtoșiei și iscusinței în arena sportivă.

Victor BANCIULESCU

Panoramic sportiv intern

ÎN PAG. A 2-a

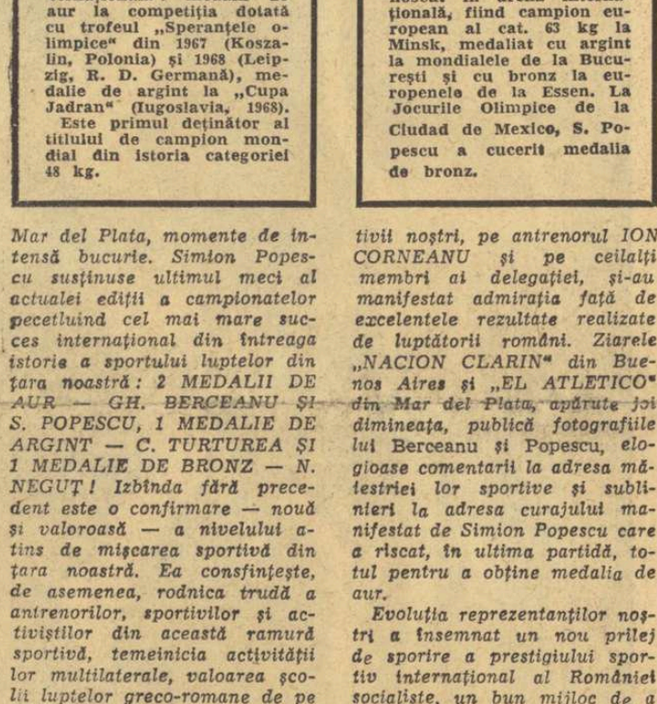

Spectaculoasă fază din meciul Dinamo — Politehnica Galați. Sperăm că cele două formații vor oferi spectatorilor în partidele ce le susțin duminică cît mai multe faze de acest gen

Optimile de finală ale „Cupei României" la fotbal

La sediul Federației române de fotbal a avut loc, aseară, tragerea la sorți a meciurilor din cadrul optimilor de finală ale „Cupei României" la fotbal, care se vor disputa pe terenuri neutre.

Iată programul: București: Chimia Suceava — **A.S.A.** Tîrgu Mureș, **Sibiu:** Steagul roșu — Universitatea Cluj, **Ploiești:** Politehnica Galați — Progresul, **Brașov:** Metalul București — **U.T.A., Craiova:** Minerul Anina — **Steaua, Cluj:** Farul — Crișul, **Timișoara:** Dinamo București — F. C. Argeș, **Rm. Vîlcea:** Jiul — Rapid.

Meciurile se dispută miercuri, 12 martie.

Primul meci dintre reprezentativele României și Algeriei

Duminică seara, cînd vom cunoaște rezultatul meciului de box de la Belgrad (Iugoslavia-România), o altă reprezentativă a țării noastre va susține, acasă, un sever examen internațional. Este vorba de întîlnirea dintre selecționatele României și Algeriei, partidă așteptată cu mare interes de iubitorii boxului din București.

Naționala Algeriei, care va evolua pentru prima dată în România, sosește vineri în Capitală, și va susține primul meci duminică, de la ora 18, în sala Floreasca. A doua confruntare va avea loc în Sala Sporturilor din Constanța, data revanșei urmînd a fi stabilită cu conducerea tehnică a echipei oaspeților, după sosirea la București.

Antrenorii noștri sînt puși, fără îndoială, în fața unei situații dificile, întrucît în aceeași zi, fruntașii pugilismului românesc vor avea de luptat pe două „fronturi".

Au fost analizate șansele fiecărui component al lotului ce se pregătește pentru europene (lot din care s-au format, de fapt, trei garnituri, avîndu-se în vedere și partida de la Constanța), ajungîndu-se la concluzia că atît meciul de la Belgrad, cît și cele de la București și Constanța trebuie privite cu aceeași atenție. În consecință, a fost alcătuită următoarea formație pentru întîlnirea de duminică seara: V. Drăgan (semimuscă), C. Ciucă și V. Ivan (muscă), P. Nedelcea și P. Dumitrescu (cocoș), C. Buzuliuc și Gh. Drugă (pană), C. Cuțov (semiușoară), I. Dinu (ușoară), A. Majai (semimijlocie), I. Covaci (mijlocie ușoară), Gh. Chivăr (mijlocie). Oaspeții nu vor prezenta boxeri la categoriile semigrea și grea. Spectatorii vor putea viziona cîte două partide la categoriile muscă, cocoș și pană. Amintim că meciurile vor fi conduse de C. Chiriac, M. Voiculescu și P. Mihelfi, iar ca arbitru neutru va funcționa Emil Jecev (Bulgaria).

„Învingător la puncte, Vasile Drăgan!" Vom auzi oare această decizie și cu prilejul întîlnirii internaționale România — Algeria?

Th. Ghițescu și A. Urzică lideri în Turneul maeștrilor

Concursul de verificare a lotului reprezentativ de șah a continuat cu disputarea partidelor programate în runda a 8-a. S-au înregistrat rezultatele: Ghizdavu-Ghițescu 1—0! Remize Segal-Botez, Urzică-Drimer, Ungureanu-Zara, Stanciu-Radovici și Mititelu-Voiculescu; s-a întrerupt partida Teodorescu-Ciocîltea. În întreruptele din runda precedentă: Ciocîltea-Botez 1—0, Ghițescu-Ungureanu 1—0.

În clasament conduc *Th. Ghițescu* și *A. Urzică* cu 5½ p, urmați de *D. Drimer* 5 p, *V. Ciocîltea* 4½ (1) p, *Gh. Mititelu, P. Voiculescu* și *S. Segal* 4½ p, *D. Ghizdavu, C. Radovici* și *Em. Ungureanu* 4 p, *T. Stanciu* 3 p, *C. Botez* 2½ p, *D. Zara* 2 p, *Ș. Teodorescu* 1½ (1) p.

RĂSPUNSUL ECHIPEI DINAMO MOSCOVA LA PROPUNERILE RAPIDISTELOR

Clubul Rapid a primit ieri, de la Dinamo Moscova, o contrapropunere la datele solicitate de voleibalistele românce pentru întîlnirea din cadrul sferturilor de finală ale C.C.E. Voleibalistele moscovite solicită datele de 22 martie la Moscova și 29 martie la București, deci cu două zile mai tîrziu decît cele propuse.

Steaua a cîștigat „Cupa de iarnă" la rugby

Ediția 1969 a „Cupei de iarnă" la rugby a revenit echipei Steaua. În lupta pentru locul I echipa antrenorului **P. Cosmănescu** a dispus de Grivița Roșie cu 19—9 (16—0). Pe locul 3 — Dinamo: 12—3 (9—3) cu Constructorul. Progresul a ocupat locul 5: 6—3 cu Gloria, iar pe locul 7, Olimpia (3—0 cu Politehnica). „Cupa tinereții" a fost cîștigată de lotul reprezentativ de juniori care se pregătește pentru turneul din Spania, iar „Cupa școlarului" de C.S. Școlarul (în finală: 6—3 cu Constructorul).

N. VIZITIU-coresp.

Jucătoare românce de tenis de masă concurează la Ruse

Ieri au părăsit Bucureștiul, plecînd la Ruse (Bulgaria), jucătoarele de tenis de masă Maria Corodi, Marilena Tomescu, Monica Hariga, însoțite de antrenorul Vasile Zamfir. Sportivele noastre vor concura la competiția tradițională organizată în cinstea „Zilei Internaționale a Femeii", în zilele de 7—9 martie.

Puncte și contrapuncte

LOGICA FAPTELOR

Așadar, ceea ce trebuia să se întîmple, s-a întîmplat: în momentul cînd scriu aceste rînduri, reprezentativa de hochei a țării noastre — învinsă și de norvegieni — e ca și retrogradată în grupa C a campionatului mondial. Și cînd te gîndești că, abia cu 3—4 ani în urmă, „tricolorii" emiteau pretenții legitime la supremație, în aceeași serie pe care astăzi vor trebui, probabil s-o părăsească! După cum am mai spus, în repetate rînduri, logica faptelor se dovedește infinit mai puternică decît orice iluzie: de unde nu-i, nici Dumnezeu nu cere...

De astă dată, accentele de idee amară îi vizează prea puțin pe jucători și antrenori. E adevărat că nici hocheiștii nu se omoară cu firea; noua promoție, chemată să-i înlocuiască pe așii de ieri ai jocului cu pucul și crosa, este inferioară precursorilor nu atît la capitolele talent, tehnică, idei tactice — cît la disciplină, rigoare morală, spirit de luptă. Aici, se știe, avem încă destule de făcut. Să recunoaștem, totuși, cu mîna pe inimă, că „hiba hibelor" se cuvine a fi căutată în altă direcție — și anume, în evidența rămînere în urmă pe planul utilării, al bazelor de concurs. Hocheiul modern se dezvoltă exclusiv în patinoare artificiale; toți adversarii noștri din grupa B sînt, din acest punct de vedere, cu multe lungimi înainte. Și apoi, despre ce echilibru de forțe ar putea fi vorba, cînd în R. D. Germană, de pildă, activează peste 15.000 de jucători legitimați, în timp ce noi numărăm, cu chiu-cu vai, cîteva sute?

Iată, deci, că eșecul dureros de la Ljubljana era previzibil și, ținînd seama de condițiile obiective — aproape inevitabil. De altfel nu strică să ne convingem din cînd în cînd, chiar cu prețul unor parcele însorite din sufletul nostru personal, de imposibilitatea rezolvării problemelor practice printr-o intensă pregătire moral volitivă...

N-aș mai fi turnat gaz peste foc — la urma urmelor, sînt lucruri cunoscute, spuse și răs-spuse, notate și uitate de zeci de ori — dacă nu m-aș fi gîndit, cu o vagă îngrijorare, la proxima ediție a „mondialelor" de hochei, grupele B—C, care se va desfășura, totuși, la noi în țară. După cum merge treaba, am impresia că, în cazul în care nimic nu se schimbă, există șanse serioase să cădem și din grupa C... Precum știm, D-ul încă nu s-a înființat și, oricît, ar fi cam neplăcut, tocmai la noi acasă...

Mă-nțelegeți, nu-i așa?

Dan DEȘLIU

ARTA MIȘCĂRII

Cînd a simțit impulsul să dea cuvîntului o formă, o expresie artistică, omul a inventat rima și și-a transpus gîndirea și sentimentele în poezie — numind-o artă. Tot așa a creat dansul, cînd a dorit ca mișcarea să-i satisfacă pornirile spre frumos, spre plăcut. Sunetelor plăcute, care-i încîntau urechea și-i atingeau coardele nevăzute ale sensibilității, creîndu-i stări emoționale deosebite, le-a dat armonie. Armonizarea sunetelor a creat muzica și ea a fost proclamată artă.

Sportul n-a creat oare gimnastica pentru a reprezenta frumusețea efortului fizic și a demonstra nivelul de înțelegere și prezentare a posibilităților fizice umane sub o formă artistică plăcută, frumoasă?

Gimnastica — această artă neproclamată dar veche de cînd lumea — este astăzi la cel mai înalt nivel artistic și tehnic.

Năpădită și împresurată de amintiri mai vechi sau mai recente, am început să scriu despre gimnastică nu înainte însă de a lua hotărîrea fermă să nu scriu despre gimnastica de alaltăieri sau de ieri, ci despre gimnastica de astăzi, așa cum se prezintă ea și, mai ales, cum se va înfățișa, presupun, mîine. Hotărîrea aceasta am luat-o, pe de-o parte, pentru că n-aș fi vrut să mă autoinclud în ea iar, pe de altă parte, trecutul gimnasticii noastre nu poate fi interesant decît pentru retrospective sentimentale sau în cel mai bun caz pentru a constitui un etalon de comparație. În acest sens, poate, mă voi servi de el uneori.

Astăzi, ritmul de dezvoltare a gimnasticii, în toată complexitatea ei, este atît de rapid, forma sub care se prezintă exercițiile atît de diferită, încît pentru a ține pasul cu virtuoșii trebuie să fii într-o veșnică mișcare, creație, invenție, căutare. Acest lucru nu-l poți face decît forțînd ritmul de lucru. Ritmul valsului de acum 10—12 ani a fost înlocuit, pe rînd, cu ritmuri noi caracteristice omului care trăiește în secolul vitezei.

Toate sporturile au, bineînțeles, problemele lor. Noi, gimnastica, le avem pe ale noastre și, vai, cît de multe sînt. Bîrna este o punte (a suspinelor) prea îngustă, calul este nărăvaș, covorul ne cere imponderabilitate (pe terra), iar paralelele — forță, agilitate, sprinteneală, zboruri în salturi piruetate peste, printre, pe sub bare, și toate acestea fără centură de siguranță.

Cum retrospectivele olimpice sînt încă în actualitate, voi dedica și eu cîteva cuvinte întrecerilor din Mexic, pe care le-am urmărit, parțial desigur, pe micul ecran. De ce să n-o spun, a fost foarte frumos. Dar bucuria noastră n-a fost deplină. Era greu să ne cuprindă entuziasmul chiar cînd Ceaslavska urca a nu știu cîta oară pe podium. Simțeam, mai degrabă, un fel de invidie admirativă, caracteristică adversarului înfrînt, a adversarului care în astfel de momente își aduce aminte că o dată se lupta de la egal la egal cu cei mai buni, sau reușea chiar să-i înfrîngă pe unii care acolo, la Mexic, au urcat pe treptele rezervate doar medaliaților.

Neprezentarea noastră la gimnastică a fost de fapt un gest discret și o tactică diplomatică. Gest discret — pentru că prin neparticipare recunoșteam, într-un fel, că valoarea adversarilor este mai bună decît a noastră și acest lucru nu ne-ar fi convenit să-l oficializăm mai ales într-o competiție în care se formează un fel de opinie care ne poate fi dăunătoare cel puțin doi ani înainte, dacă nu patru ani, pînă la viitoarea întrecere olimpică; tactică diplomatică — pentru că deși avem valori autentice, recunoscute chiar la „Concursul speranțelor olimpice", maturizarea lor este planificată în următorii 3—4 ani. Acesta cred că este motivul care ne-ar prinde cel mai bine și explica de fapt intenția de-a reveni în arena marilor concursuri numai atunci cînd vom avea o echipă care să poată și să știe a păstra și cuceri noi poziții menite să ridice prestigiul gimnasticii noastre.

Toți care pledăm pentru gimnastică trebuie să recunoaștem că avem de refăcut un handicap care în sport nu poate fi anulat decît prin eforturi deosebite și „noi" avem datoria și, de ce n-aș spune, competența să realizăm acest lucru.

Cînd spun „noi" mă gîndesc la pionierii gimnasticii Mihai Botez, Andrei Kerekeș, apoi la Frederic Orendi și Gh. Tohăneanu (la băieți), la Berta Corobeanu, Agneta Hoffman, Stela Perin, Sonia Iovan etc (la fete), mă gîndesc la F.R.G. și la toți antrenorii noștri care au știut și au dovedit că prin muncă și pricepere se pot obține rezultate de valoare mondială care să rămînă înscrise în cărțile de aur ale istoriei gimnasticii. Dacă nu specialiștii, pentru că așa ni se spune, atunci cine să se ocupe de gimnastică?

În această problemă voi mai reveni, folosindu-mă de spațiul pus la dispoziție de SPORTUL pentru comentariile mele bilunare.

Elena LEUȘTEANU
maestră emerită a sportului

POIANA ÎN SĂRBĂTOARE

(Urmare din pag. 1)

Delegatul tehnic al Federației Internaționale de Schi, dl. ERIC DEMETZ, s-a declarat, de asemenea, foarte încîntat de pîrtiile pe care Poiana Brașov le-a pus la dispoziția participanților.

Mai trebuie arătat că cronometrajul electronic va fi asigurat de cunoscuta firmă Omega.

Fără îndoială că prea puține lucruri în lume sînt perfecte. Dacă, însă, spre regretul nostru, Campionatele Balcanice pe care le găzduim nu vor atinge perfecțiunea organizatorică, aceasta se va datora și T.A.P. Carpați Brașov, precum și organelor locale ale O.N.T., care nu au făcut totul pentru a asigura în bune condiții cazarea concurenților.

PANORAMIC SPORTIV INTERN

„Vine, vine primăvara!" — cîntă zgribuliți copiii, făcînd parcă în necaz troienelor împietrite de ger și sperînd să înmoaie inima cerului. **„Vine sau nu mai vine?"** — se întreabă melancolici și apatici cei ce tînjesc după tumultul stadioanelor, privind îngrijorați norii ce-și scutură cotidian provizia de nea.

„Precis, vine" — ar zice amatorii de marș, care la sfîrșitul acestei săptămîni au înscrisă, temerar față de prognozele meteorologice, în calendarul competițiilor din acest sfîrșit de săptămînă o întrecere intitulată sugestiv „Cupa Primăverii". Cum se vor descurca, însă, duminică dimineața mărșăluitorii pe gerul de afară, rămîne de văzut. Dar dacă nici acest argument nu-i suficient, atunci există în agenda competițiilor din această săptămînă un semn cert că ghioceii nu-s departe: începe campionatul de fotbal. După scurtul intermezzo oferit miercuri de jocurile „Cupei", duminică balonul rotund ne cheamă în jurul gazonului înghețat sau pătat de noroi. Și ne vom duce pentru că sînt jocuri de campionat, pentru că așteptăm surprize, pentru că sperăm să vedem fotbal, pentru că iubim acest sport.

Dar, oricît ar fi de aprinsă această pasiune, nivelul mercurului în termometre ne determină totuși să rămînem în domeniul sporturilor de iarnă sau de sală care, cu toată prezența primei etape a returului la fotbal, și-au tăiat o porție serioasă din calendarul competițiilor acestui „week-end".

Schiul va chema pe pîrtiile Poienii pe cei mai buni sportivi balcanici la a doua ediție a întrecerilor rezervate reprezentanților acestor țări. La concurență cu disputa vocilor pentru aurul cerbului carpatin, schiorii se vor întrece pentru supremația balcanică mîine și duminică la probe alpine și de fond. Nu departe, pe jghiabul lucitor de gheață de la Sinaia, sîmbătă va începe o suită de concursuri la bob, sport unde România se află în elita mondială. În timp ce Panțuru et. comp. se luptau pe pîrtiile de la Cervinia sau Lake Placid cu sutimile de secundă și cu temeritatea sau calmul altorași ai fiselelor, la Sinaia, în virajele de sticlă, se plămădeau la antrenamente succesorii generației de azi. Mîine este primul concurs, din seria de patru. Vor începe să apară, oare, ghioceii marilor performanțe din viitor?

Și acum să revenim în săli, la căldură. Voleiul, programînd a XV-a etapă a campionatului, oferă admiratorilor săi prilejul de a urmări un pasionant meci în... șase, la care iau parte primele echipe clasate pe aceste locuri în clasamentul formațiilor masculine. La București au un „rendez-vous" public și de loc drăgăstos (noroc că-i desparte fileul...) perechile: **Rapid — Politehnica Galați, Dinamo — Tractorul Brașov** (patru victorii în deplasare! — deci, atenție Dinamo...) și **Steaua — Politehnica Timișoara.** Pronosticuri? Greu de făcut. Speranțe? Una singură. Să vedem volei cu faze lungi, iuți, palpitante. În disputa formațiilor feminine meciul de mare atracție al etapei — și de ce nu? — chiar al campionatului, are loc la Iași. Se întîlnesc **Penicilina** și **Rapid,** avînd, înainte de a fi servită mingea pentru prima oară, o zestre de puncte și seturi perfect egală. Așa că... acum e acum! Care din fete vor fi mai dornice în rotunjirea zestrei? Parcă ieșencele. Și nu pentru că ar fi mai „strîngătoare", ci doar pentru că hora are loc în bătătura lor.

Frate aproape geamăn cu voleiul, prin perioadele competiționale, baschetul nu-și poate lăsa partenerul de program singur. Sub panourile sălilor din București și din alte centre se va disputa etapa a XX-a a campionatului. O rundă, spre deosebire de volei, total insipidă, cu victorii, probabil, scontate.

Între săli sau pîrtii de schi și bob, pe de o parte și gazonul cu firul chiciurat de gheață, pe de altă parte, programul competițional al acestui sfîrșit de săptămînă este la cumpăna dintre iarnă și primăvară. Ceea ce înseamnă că, totuși, primăvara și tot cortegiul ei de întreceri sportive nu-i departe...

Călin ANTONESCU

Meciuri de volei

În partida restanță din cadrul diviziei A de volei masculin desfășurată ieri la Constanța, *Steaua* a dispus cu *3—0 (2,2,4)* de *Farul*. S-au remarcat: *Bartha, Iorga, Porosnicu* de la Steaua și, respectiv, *Cristescu și Biji (C. POPA—coresp. principal).*

★

Într-o altă partidă din divizia A, masculin, desfășurată la Bacău, tot în cadrul etapei a III-a (amînată), echipa locală *Viitorul* a învins surprinzător pe fruntașa clasamentului, *Dinamo București* cu *3—2 (—13, 13, 13, —16, 7).* Partida, de un înalt nivel spectacular, a durat 127 de minute!

ILIE IANCU-coresp. principal

În joc restanță (divizia B, masculin): Minerul B. Mare-Voința B. Mare 3—2 (7, —13, 5, —7, 11).

Pentru micii amatori de scrimă...

Clubul sportiv școlar din Capitală organizează în ziua de 12 martie, ora 18, în sala de sport din calea Victoriei nr. 216, un concurs de selecție rezervat amatorilor de scrimă.

Se pot înscrie elevi, băieți și fete, între 10 și 14 ani.

Înscrierile se primesc pînă la data de 10 martie, direct la sală, între orele 18—21, în zilele de luni, miercuri, vineri.

Concursul de selecție se va desfășura sub îndrumarea antrenorilor Cornel Georgescu, Gheorghe Man și Ion Halmaghi.

Universitatea Cluj, învingătoare cu 81-80, a micșorat șansele Stelei la titlu

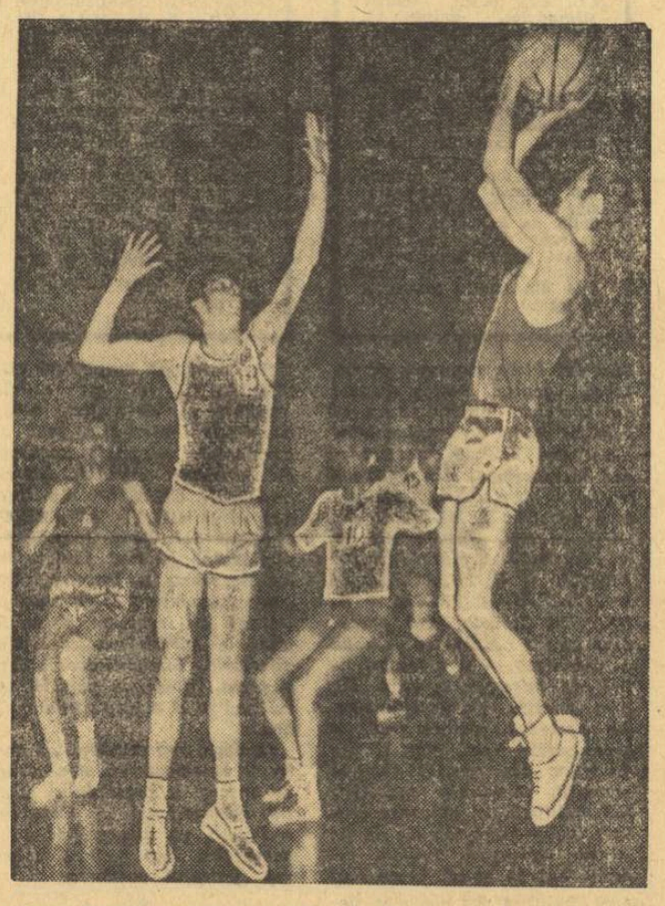

Radu Diaconescu (Dinamo) înscrie din nou două puncte pentru echipa sa în partida disputată aseară cu Universitatea Timișoara

Foto: V. BAGEAC

UNIVERSITATEA CLUJ — STEAUA 81—80 (31—44). Cu 10 minute înainte de sfîrșit, Steaua conducea cu 68—50, ca urmare a unei superiorități evidente, și nici cei mai înflăcărați suporteri ai lui „U" nu mai sperau la vreo minune. Totuși...

Luptînd cu o dîrzenie admirabilă, impunînd jocului un ritm sufocant, de parcă atunci începuse partida, clujenii au refăcut punct după punct și cu 30 de secunde înaintea fluierului final Steaua mai avea un avantaj de 3 puncte (80—77). În acest moment, **Demian** a transformat două aruncări libere: 80—79. Apoi, oaspeții au avut din nou mingea în atac; au ratat însă și același Demian, cu alte două aruncări libere, a adus echipei sale o victorie pe cît de nesperată, pe atît de călduros aplaudată.

Cei mai buni jucători de pe teren: **Demian** (31), **Ruhring** (25) și **Vizi** (15) de la învingători, respectiv **Iecheli** (28), **Savu** (18) și **Tarău** (12) de la învinși. Bun arbitrajul cuplului **M. Aldea** (Ploiești) — **D. Crăciun** (Constanța). **(V. MOREA,** coresp. principal)

DINAMO BUCUREȘTI — UNIVERSITATEA TIMIȘOARA 91—72 (39—29). După o serie de evoluții mai puțin reușite, iată-i în sfîrșit pe campionii țării cîștigînd un meci fără emoții. Baschetbaliștii timișoreni — adversarii de aseară ai dinamoviștilor — au venit la Floreasca cu ideea de a pierde la un scor cît mai strîns. Și ca atare au jucat mai atent — în prima repriză — ținînd cadența cu formația bucureșteană. După reluare, însă, cvintetul bucureștean, mai rapid și incisiv, a pus accent pe contraatac, realizînd o diferență care l-a scutit de emoții. În accentuată revenire de formă — **Albu** și **Diaconescu,** care, împreună cu **Novac** (26 de puncte), au fost cei mai buni jucători ai învingătorilor.

RAPID BUCUREȘTI — POLITEHNICA BRAȘOV 80—66 (36—33). Scorul final nu indică fidel raportul de forțe din teren. Deși porneau cu șansa a doua în acest meci, brașovenii au acționat cu aplomb, ținînd mult timp în șah experimentata echipă feroviară. În prima repriză, scorul a fost echilibrat, intercepțiile lui Birsan dînd mult curaj coechipierilor săi de a contracara jocul bine chibzuit al „5"-lui rapidist. În partea a doua a meciului, gazdele au forțat nota, dar în min. 32 Politehnica se apropiase din nou la numai 3 puncte (51—54). Din acest moment, bucureștenii au trecut la o apărare mai agresivă, incomodînd evident atacul oaspeților. **Cr. Popescu** și coechipierii săi au continuat să puncteze, astfel că formația Rapid a obținut în cele din urmă o diferență pe care începutul disputei nu o lăsa să se întrevadă. **(a. v.)**

POLITEHNICA GALAȚI — I.C.H.F. București 80—76 (46—39). Meci dramatic, cu un final neașteptat. Gălățenii, care porneau mari favoriți, au atacat în trombă din primele minute, asigurîndu-și un avantaj substanțial. În partea a doua a jocului ei au slăbit însă vizibil ritmul, dînd posibilitate adversarilor nu numai să refacă handicapul, dar să și egaleze: 64—64 în min. 36 și 66—66 în min. 37.

În ultimele minute ale întrecerii, gălățenii au fost mai calmi, reușind printr-o serie de pătrunderi individuale să obțină aruncările libere care le-au adus victoria. Au înscris: Baltag 12, Gönczi 4, Chivulescu 20, Samson 10, Peter 2, Moraru 22, Comăniță 4, Simion 4, T. Vasiliu 2 pentru Politehnica și Cimpeanu 21, Chiciu 19, Gall 16, Bulat 12, Niculescu 8, pentru I.C.H.F. Au condus V. Kadar (Tg. Mureș) — bine și G. Dutka (Oradea) — slab. **(G. ARSENIE,** coresp.)

POLITEHNICA BUCUREȘTI — I.E.F.S. 76—66 (31—26). Meci de slab nivel tehnic. Politehnica, cu Popa în formă excelentă, a dominat lupta la panou învingînd o echipă timorată de gîndul retrogradării. **(D. BĂNICĂ,** coresp.)

Prin intermediul televizorului VENUS participanții la Festivalul de muzică ușoară

„CERBUL DE AUR"

sînt oaspeți în casa dv.

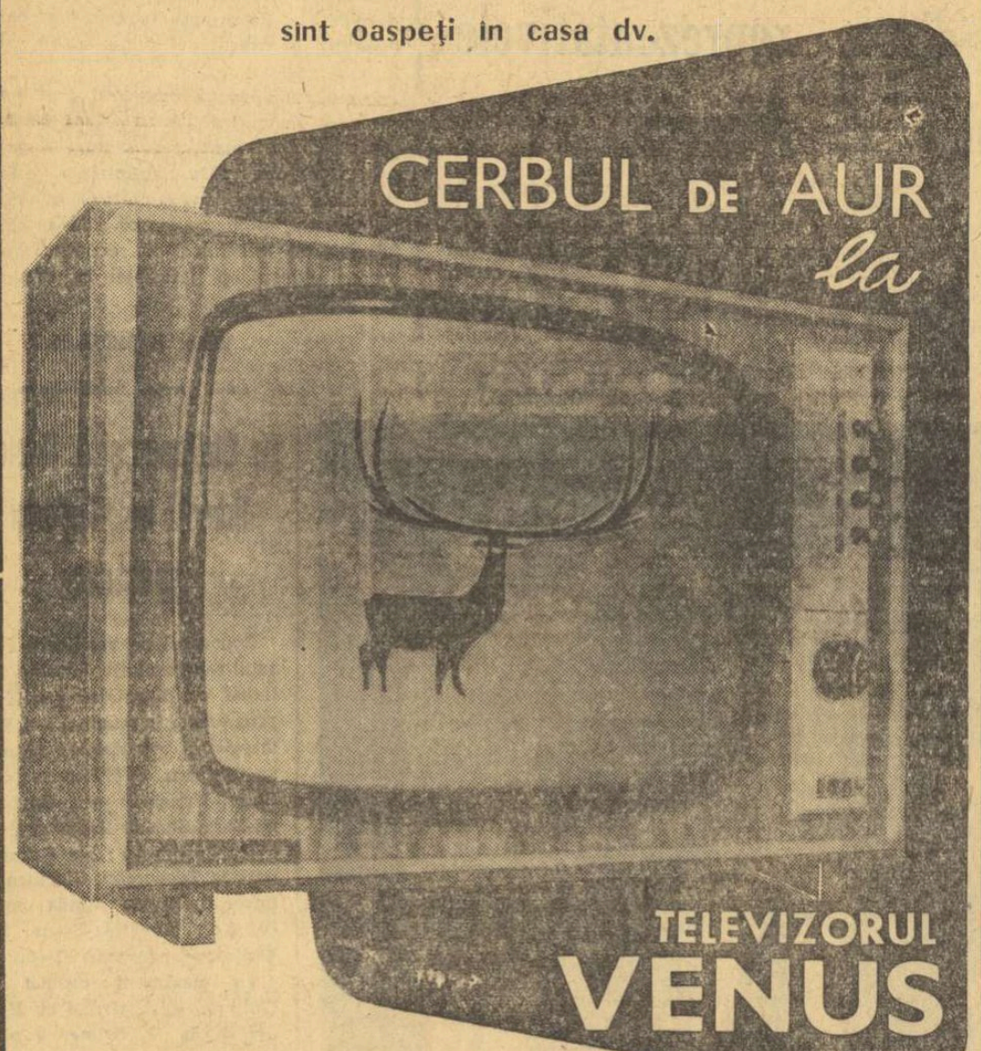

Diagonala 47 cm.
— 1 tub cinescop autoprotejat
— 14 tuburi semiconductoare
— 7 diodesemiconductoare
— 1 difuzor permanent de 3 W
— cablaje imprimate
— borne exterioare pentru antenă și comandă la distanță

Prețul lei 4000, se vinde și cu plata în 12—18 rate lunare.

STIMAȚI CUMPĂRĂTORI

Magazinul **VULTURUL DE MARE**

din str. Bărăției nr. 31 anunță că în mod temporar, din cauza lucrărilor de amenajare, raionul de tricotaje pentru femei funcționează în str. Bărăției nr. 33, iar raionul de încălțăminte pentru femei în str. Șelari nr. 14

REȚINEȚI

La unitățile Bărăției nr. 33 și Șelari nr. 14 vă stă la dispoziție un bogat și variat sortiment de tricotaje și încălțăminte pentru femei

LOTO-PRONOSPORT

CIȘTIGĂTORII AUTOTURISMELOR ȘI EXCURSIILOR ATRIBUITE PRIN TRAGERE LA SORȚI LA CONCURSUL EXCEPȚIONAL PRONOEXPRES DIN 23 FEBRUARIE 1969

Categoria a V-a: (5 autoturisme) — **2 Dacia 1100:** Mirodot Liviu — București, Buzătoiu Gheorghe — Comuna Brebu-Prahova; **1 Moskvici 408** cu 4 faruri și radio: Suciu Teodorescu Petre, Tg. Mureș; **1 Skoda 1000 MB:** Huzău Mircea — Baia-Mare; **1 Trabant 601:** Popa E. Dumitru — București.

Categoria a VI-a: (5 autoturisme) — **2 Dacia 1100:** Enache Popa — Gurahonț — Arad, Dumbravă Toma — Gura Ocniței-Dîmbovița; **1 Moskvici 408** cu 4 faruri și radio: Constantin I. Nicolae — Constanța; **1 Skoda 1000 MB:** Bora Teodor — Arad; **1 Trabant 601:** Iasonidis Spiru — Constanța.

Categoria a V-a: (50 de excursii în Italia) 1. Buțu Aurelia — București; 2. Petrosiniuc Lucia — Iași; 3. Stoian Ion — Babadag — Tulcea; 4. Bucșan Petre — București; 5. Botez Alexandru — Iași; 6. Dragoș Dumitru — București; 7. Todor Moise — București; 8. Tatomir Nicolae — București; 9. Ungureanu Marin — București; 10. Avramescu Maria — Tîrgoviște; 11. Seica Nicolae — Bacău; 12. Dobre Dumitru — Constanța; 13. Maior Filofteia — Valea Călugărească — Prahova; 14. Fischer Itic — Vaslui; 15. Lipetchi Eduard — C. Lung Moldovenesc; 16. Cheran Aurel — Olănești — Vîlcea; 17. Achim Ștefan — Baia Mare; 18. Stanciu Eugen-Panciu — Vrancea; 19. Boaru Constantin — Petroșeni; 20. Strîmtu Ion — Comuna Tărlungeni-Brașov; 21. Băloeanu Zoia — Piatra Neamț; 22. Dumitrescu Florea — Sibiu; 23. Ciurel Ecaterina — București; 24. Nicolae Emil — Vîlcănești-Prahova; 25. Stoican Gheorghe — Horezu-Vîlcea; 26. Nicoară Mircea — București; 27. Lupu Dumitru, comuna Ceptura — Prahova; 28. Mihăilă Elena — Iași; 29. Danu Constanța — Craiova; 30. Maftei Gheorghe, comuna Dulcești-Neamț; 31. Teodorescu Constantin comuna Răcari — Dîmbovița; 32. Petcu Gheorghe — Bacău; 33. Irimie Ignat — Turda; 34. Ghircoiaș Lucian, comuna Podenii Vechi — Prahova; 35. Benescu Valeriu — Lugoj; 36. Pătra Dumitru — Grădiștea — Ialomița; 37. Toda Ion — Arad; 38. Varvaric Nicolae — Brașov; 39. Grigore Dumitru — București; 40. Nicolescu Maria — Pitești; 41. Fertu Aurel — Brăila; 42. Geier Carol — Arad; 43. Ionescu Andrei — Călărași; 44. Dumitrescu Nicolae — București; 45. Stanciu Ioan — Făgăraș; 46. Dolcan Constantin — Mărășești; 47. Sima Francisc, comuna Dealul-Harghita; 48. Gavrilescu Miltiade — București; 49. Mihăilescu Aurelian — Ploiești; 50. Popa Vasile, comuna — Roșiile-Vîlcea.

● Tragerea specială Loto a Mărțișorului va avea loc astăzi la București în sala Clubului Finanțe Bănci din strada Doamnei nr 2, cu începere de la ora 18.15. Tragerea va fi radiodifuzată.

Gheorghe Constantin

Ne-a părăsit, în plină vigoare, la 25 de ani, rugbystul Gheorghe Constantin, pilier în echipa Gloria.

Alături de familie, îndrăgostiții rugbyului sînt îndurerați de prematura dispariție a unui sportiv valoros (a fost selecționat în reprezentativa națională de tineret) și a unui tînăr care lasă în urma lui amintirea omului și sportivului care întrunea toate condițiile de a se realiza atît pe plan profesional cît și sportiv.

Înhumarea va avea loc astăzi, la ora 15, la cimitirul Izvorul Nou.

ANCHETA NOASTRĂ

PATRU OPINII DESPRE ACELAŞI SUBIECT:

CONDIŢIA FEDERAŢIEI ŞI CLUBURILOR ÎN DEZBATEREA COMITETULUI FEDERAL

S-au exprimat atîtea opinii convergente care susţin că activitatea fotbalistică s-ar înviora, ar căpăta profunzime şi perspectivă, ar beneficia de toate energiile ridicate la puterea sentimentului de acută responsabilitate, dacă federaţia şi cluburile (asociaţiile) ar beneficia de acel grad sporit de autonomie, revendicat de atîta vreme şi înscris în litera şi spiritul Legii sportului, încît se poate afirma că nimic nu mai desparte ideea de stadiul unanimităţii.

* * *

Ce măsuri consideraţi că ar trebui adoptate la proiectata întrunire a Comitetului federal pentru împlinirea acestui deziderat?

Această întrebare am adresat-o tovarăşilor:

ION DUMITRESCU, SEPTIMIU TODEA, TITUS LUCACIU şi TITUS OZON

fotbal

ION DUMITRESCU — vicepreşedinte al F. R. Fotbal: UN SIMPLU SERVICIU DE APARAT SAU FOR DE CONDUCERE?

Am pledat în numeroase ocazii, Conferinţa pe ţară a mişcării sportive din iulie 1967 fiind doar una dintre ele, pentru optimizarea relaţiilor dintre C.N.E.F.S., federaţie şi cluburi (asociaţii), pentru combaterea tutelării excesive din partea Consiliului naţional, concomitent cu extinderea reală a responsabilităţii şi atribuţiilor Comitetului şi Biroului federal, cu acordarea unui grad sporit de autonomie unităţilor subiacente. Toţi cei ce lucrează direct în activitatea fotbalistică resimt de multă vreme efectele negative ale unei dependenţe excesive. În fond, este necesar ca organele conducătoare ale federaţiei şi ale cluburilor să aibă dreptul de a hotărî soluţia în probleme mai importante şi să fie dotate cu mijloacele necesare convertirii în faptă a hotărîrilor proprii. E clar, e simplu, nu e vorba de vreo piatră filozofală, nu e nimic de interpretat în această solicitare. Lucrez în industrie. Directivele de partid şi de stat cu privire la organizarea ştiinţifică a producţiei au transformat centralele industriale, permisă fie-mi analogia, într-un fel de federaţii pe ramuri de producţie, beneficiare ale unui regim de autogestiune, de sporite atribuţii şi de coordonare flexibilă. Drepturi la fel de mari au primit şi unităţile subordonate (recte cluburile, în cazul nostru). În scurt timp, randamentul a sporit considerabil şi ameliorările continuă în ritm rapid. Dar, cînd e vorba de fotbal, nu vrem să preluăm nimic bun din alte domenii, cei în drept cramponîndu-se de modalităţi cu ineficacitate de mult probată.

Federaţia de fotbal a fost şi este încă un simplu serviciu al aparatului C.N.E.F.S., ca acela internaţional, sau ca oricare altul. Fac parte de mulţi ani din Biroul federal şi afirmaţia de mai sus reprezintă concluzia celor sesizate în acest răstimp. Cu astfel de relaţii propun, pentru respectarea adevărului şi nu cu intenţie de disculpare, ca atunci cînd se vorbeşte despre situaţia fotbalului nostru să nu se facă referiri în special la biroul federal deoarece acesta nu răspunde în fapt, de sarcinile ce-i revin.

Ce-ar trebui făcut? Experienţa de pînă acum îmi furnizează răspunsuri clare. Federaţia trebuie să devină ceea ce este pretutindeni, adică un organ de conducere a activităţii fotbalistice, cu atribuţii, răspunderi şi drepturi, cu latitudinea de a chibzui şi hotărî, cu nişte organisme (comitet şi birou) viguroase şi active, pe scurt un for laborios, înzestrat cu un statut adaptat activităţii fotbalistice şi nu unui stas promulgat pentru toate ramurile sportive (declar că stimez mult orice sport, dar sînt convins că fotbalul are cu totul alte necesităţi).

Mai cred că activitatea federaţiei trebuie controlată o dată pe an sau din şase în şase luni, nu în fiecare zi şi pentru tot felul de probleme derizorii, că este necesar un aparat federal conceput şi selecţionat după criterii specifice, un buget cu aceleaşi trăsături (cele actuale sînt sublime, dar nu prea există) şi că, în fruntea federaţiei, se cuvine să fie numit un preşedinte din afara activului salariat.

Pe de altă parte, opinez pentru emanciparea cluburilor de sub tutela federaţiei, argumentele de mai sus avînd o valabilitate identică pe toată secţiunea verticală a vieţii fotbalistice. Să tragi la răspundere nişte cluburi anemiate prin raporturi de intensă subordonare, cum sînt în prezent, înseamnă să cravaşezi exagerat nişte cai costelivi.

Regret mult că pînă acum nu s-a reuşit lansarea fotbalului românesc de pe o platformă solidă. La noi, ca şi pretutindeni, fotbalul a devenit un fenomen social important. I se recunosc mari merite în acţiunile de realizare a unei înţelegeri mai bune între popoare, este unul dintre mesagerii prieteniei şi păcii. Numai Europa are azi 44 milioane de fotbalişti! În vara trecută, în Italia la finala campionatului european, la care participau toţi preşedinţii federaţiilor naţionale (eu reprezentîndu-l pe preşedintele nostru) am fost invitaţi de către papă. Şi aş mai putea oferi o sumedenie de exemple despre exploziva popularitate a fotbalului. Dar, cu toate acestea, noi continuăm să participăm la competiţiile internaţionale cu echipe mediocre şi cel mult smulgem citeodată un rezultat fericit, care ţine mai mult de hazard decît de o forţă reală. În schimb, ne zbatem de ani de zile să fixăm fotbalului un loc potrivit în contextul mişcării sportive, discutînd pînă la inflaţie nişte chestiuni de mult foarte clare. Încă un mic exemplu. În Biroul federal se dezbate acum cea de a 17-a variantă a viitorului regulament de transferări. Mi se pare ridicol, dar aşa se întîmplă cînd interese minore prevalează în faţa cauzei fotbalului românesc. Cu toate acestea, optimismul nu mi-a secat şi după cum am văzut în ultimele luări de poziţie din ziarul „Sportul", nu sînt singurul care susţin aceste puncte de vedere şi care speră...

SEPTIMIU TODEA — adjunct al secţiei sport a C. C. al U. T. C.: DE CINE SĂ FIE CONDUS FOTBALUL?

Raţionamentul principal care se cuvine a sta la baza concepţiei despre organizarea fotbalului nostru trebuie să pornească, credem, de la imperativul intereselor generale. Conducerea acestei ramuri sportive nu trebuie să fie disputată de pe poziţii de orgoliu sau de interese minore, ci este necesar să fie stabilită după criteriul randamentului, în conformitate cu anumite principii fireşti, verificate. În situaţia actuală (cu un statut şi norme greşit concepute) nu există o delimitare clară a atribuţiilor. Tutelarea excesivă exprimă, în ultimă instanţă, teama că specialiştii din domeniul fotbalului n-ar fi suficient de competenţi. Nu împărtăşim acest sens indirect. Şi în fotbal există oameni pricepuţi şi ar fi existat mult mai mulţi dacă aveau cum să-şi valorifice cunoştinţele, să-şi exercite facultăţile. Interesele generale ale fotbalului românesc trebuie încredinţate Comitetului şi Biroului federal, împuterniciţi în consecinţă, iar măsurile adoptate să fie transpuse în practică de o federaţie puternică şi de cluburi (asociaţii) încredinţate iniţiativei, pasiunii şi elanului local. Nu este logic să vină cineva din afara fotbalului şi să-l conducă. Avem nevoie în activitatea fotbalistică de o concepţie clară, cu obiective de perspectivă, de un organ de conducere propriu, competent şi investit cu toate atribuţiile necesare, de înţelegere şi de timp.

TITUS LUCACIU — secretar al clubului Universitatea Cluj: ÎN FEDERAŢIE SĂ SE AUDĂ CUVÎNTUL TUTUROR CLUBURILOR

Dezideratul acesta are toate atributele unei necesităţi vitale, deşi, paradoxal, e ignorat de mulţi ani. Un club nu poate fi viabil decît în calitate de persoană juridică, în baza unei legislaţii clare, care îi conferă drept de iniţiativă şi de hotărîre în chestiunile cheie, mijloace adecvate răspunderii, precum şi posibilitatea de a participa prin reprezentanţii săi la dezbaterile federaţiei, consacrate problemelor majore, şi — de ce nu? — chiar un cuvînt la propunerea şi alegerea organelor de conducere ale acesteia. Un club nu poate fi bun numai să primească dispoziţii. Noi nu ştim niciodată aproape nimic din ceea ce se discută şi se hotărăşte la Bucureşti de către forurile tutelare. Aflăm numai din dispoziţii, şi metoda ni se pare a fi în contradicţie cu profundul democratism prezent în toate sectoarele de activitate din ţara noastră. Ruptura dintre cluburi şi organele de conducere e adîncă. Nici ele nu cunosc problematica noastră şi de aceea se iau măsuri pe un calapod străin. Sîntem, ca de obicei, gata să acţionăm pentru îndeplinirea tuturor directivelor forului superior, dar, în acelaşi timp, solicităm să participăm prin experienţa noastră cotidiană la elaborarea acestora. În prezent, ne vedem obligaţi să respectăm norme concepute în birouri la distanţă de cluburi, deci de realitate, cînd de fapt am fi singuri îndreptăţiţi să ne gospodărim după specific şi condiţii locale. Iată un exemplu. Între bugetul clubului şi încasările făcute la meciuri (sursă principală de venituri) nu există nici o legătură, nici o comunicare. Bugetul provine din subvenţii, iar încasările le vărsăm în întregime. Este un prim aspect care anulează principiul cointeresării. Dar, se merge şi mai departe. Cota de teren (20%) o plătim în raport de încasări, dintr-un fond fix, special, al bugetului. Cînd vedem că tribunele sînt pline sîntem îngrijoraţi, în loc să jubilăm, deoarece cota de teren e mai mare şi fondul acela se poate epuiza, atunci necesare suplimentări, adică complicaţii şi emoţii... În schimb, dacă numărul spectatorilor e constant mic atunci, după actualele norme, avem motiv de bucurie. Cota de teren va fi mereu mică, capitolul cu pricina din buget va fi menajat, vor rămîne nişte bani, iar la sfîrşitul anului, cînd se cere regularizarea conturilor, suma disponibilă o trecem într-un alt capitol şi ne tratăm cu ea diferite nevoi. Mai e nevoie să subliniez absurditatea? Şi totuşi se pare că da, deoarece ea s-a născut şi rezistă. Rog să fiu crezut că dacă cluburile ar fi împuternicite să se gospodărească singure, s-ar proceda altfel, volumul încasărilor şi veniturilor proprii ar fi incomparabil mai mare. Şi nu este nici pe departe singurul, sau cel mai expresiv exemplu.

Cît despre federaţie, menţionez că se găseşte, la rîndul ei, în aceeaşi postură de accentuată subordonare. Nouă, cluburilor, ne-ar place să colaborăm efectiv cu un organ conducător investit cu forţă, avînd un grad sporit de autonomie, o concepţie proprie şi puterea de a o traduce în fapt. În prezent, federaţia nu poate fi considerată ca atare, ci este doar un serviciu încadrat cu funcţionari care execută şi nu creează, rămînînd astfel detaşată de specificul şi necesităţile reale ale fotbalului nostru. Sper ca la viitoarea întrunire a Comitetului federal să se pună bazele unei federaţii cu personalitate, alături de care să se ridice, treptat, nişte cluburi puternice.

TITUS OZON — antrenor la Jiul Petroşeni: METEHNE VECHI — METEHNE NOI

Mi se pare extrem de oportună dezbaterea acestei probleme de principiu. Se presupune că federaţia are o concepţie, în baza căreia conduce şi urmăreşte dezvoltarea şi desfăşurarea activităţii fotbalistice. Faptul reclamă un statut, împuterniciri şi mijloace pe măsură, acţiuni sistematice, dezvoltate în profunzime. În cariera mea de jucător şi antrenor am constatat, dimpotrivă, că federaţia noastră n-a avut şi nu are potenţialul necesar misiunii sale, fiind, în realitate, un for conformist, inconsecvent, fără personalitate. Multe din atribuţiile ei elementare au fost exercitate, în decursul timpului, de către factori superiori de conducere a mişcării sportive, situaţie în care s-a încercat adaptarea fotbalului la o structură organizatorică care nu-i este proprie, în loc să se caute şi să se adopte măsuri pentru specificul activităţii fotbalistice. Daunele au fost atît de evidente, încît sper să nu mai existe mulţi apărători ai acestei concepţii, aflată în conflict cu realitatea, cu exemplul celorlalte domenii de activitate din ţara noastră, cu însuşi spiritul Legii sportului. Fotbalul nostru are nevoie, după părerea mea, de o federaţie puternică, curajoasă, cu organisme active şi competente (comitet şi birou federal), cu un aparat salariat de ea, compus din specialişti de primă mărime, lăsaţi să lucreze, nu înconjuraţi de sfătuitori şi supervizori.

La rîndul lor, cluburile suferă de aceleaşi metehne, în loc să aibă fiecare largi posibilităţi de afirmare. Deocamdată, este necesar să rămînă subvenţionate (vorbesc în funcţie de situaţia de la Jiul), dar trebuie intensificată acţiunea de mărire a veniturilor proprii. Obiceiul subvenţiilor a anchilozat toată iniţiativa locală, desfiinţînd sfînta cointeresare. Fondurile ne vin acum trecînd prin şapte vămi şi, de aceea, pînă găseşti soluţii pentru problemele mari şi mici, e foarte greu şi complicat, iar banii se risipesc, deseori, deoarece calitatea de buni gospodari dispare prin nesolicitare. Cu sumele care s-au irosit la Petroşeni pentru repararea terenului (tot nesatisfăcător rămîne) s-ar fi putut construi, de mult, altul nou ş.a.m.d.

Şi în domeniul relaţiilor cu jucătorii, clubul ar trebui să aibă latitudinea de a hotărî drepturile şi îndatoririle acestora, în formule suple şi specifice fiecăruia dintre ei. Consider, de asemenea, că trebuie renunţat la metoda directivelor federaţiei, referitoare la cum să ne antrenăm, să planificăm pregătirea, cum să jucăm etc. Fiecare echipă constituie o realitate aparte, fiecare antrenor — o concepţie, şi nu-şi are rostul dădăceala. Controalele efectuate după tipic şi alte asemenea lucruri şcolăreşti, care ne-au înghiţit timpul de ani de zile, fără să-şi dobîndească, prin efecte, vreo justificare, trebuie simplificate şi corectate.

Opinez pentru adaptarea unei noi concepţii, valabilă pe toată verticala activităţii fotbalistice, elaborată în corespondenţă cu cele susţinute de specialişti în atîtea împrejurări, şi aplicată de oameni în stare să înţeleagă ce este fotbalul, adică de competenţe.

VARIAŢIUNI PE ACEEAŞI TEMĂ

Cu o floare?
Desen de OCTAVIAN ANDRONIC

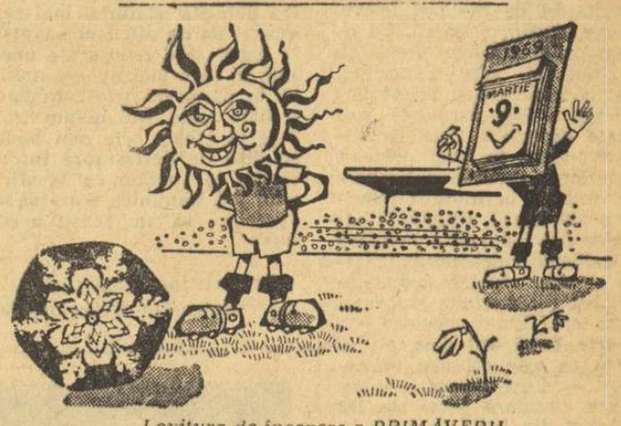

Lovitura de începere a PRIMĂVERII
Desen de Al. CLENCIU

ORA OFICIALĂ DE ÎNCEPERE A MECIURILOR

Pentru primele două etape (9 şi 16 martie a.c.) jocurile din divizia naţională A vor începe la ora 15,30.

Jocurile din diviziile B şi C vor începe la ora 11, excepţie făcînd cele din divizia B, care sînt cuprinse în programul Pronosport şi care se vor disputa după amiază cu începere de la ora 15,30.

DUMINICĂ ÎN CAPITALĂ

- Stadionul Electronica, de la ora 11, Electronica Obor — Gloria Bîrlad (div. B);
- Stadionul Timpuri noi — cuplaj de „C" — de la ora 10 — Flacăra roşie Bucureşti — Unirea Mănăstirea, de la ora 11,45 — T.U.G. Bucureşti — Ideal Cernavodă;
- Stadionul Giuleşti, terenul II, de la ora 11 — Tehnometal Bucureşti — Progresul Balş.

PRONOSTICUL NOSTRU

1. U.T.A.—„U" Craiova	1
2. F.C. Argeş—Steaua	x
3. Petrolul—Rapid	x
4. Jiul—Vagonul	1
5. „U" Cluj—Din. Bacău	1
6. Farul—Crişul	1
7. Din. Buc.—A.S.A. Tg. M.	1
8. Fiorentina—Lanerossi	1
9. Napoli—Bologna	1
10. Pisa—Verona	x
11. Roma—Inter	x
12. Torino—Palermo	1
13. Varese—Sampdoria	1

ANUNŢ

Se aduce la cunoştinţa posesorilor de legitimaţii de intrare la competiţiile sportive că vizarea acestora pe anul 1969 se face la sediul CNEFS, str. Vasile Conta nr. 16, etajul III, camera 59, între 7—15 martie a.c.

După această dată, carnetele nevizate îşi pierd valabilitatea.

Se precizează că legitimaţiile nu sînt valabile la competiţiile internaţionale la sporturile de sală.

PROGRAMUL RETURULUI DIVIZIEI C

SERIA A VI-a

ETAPA A XVI-A, 9 MARTIE
Soda Ocna Mureş—Progresul Sibiu (1—2)
Victoria Călan—Tehnofrig Cluj (2—1)
Metalul Copşa Mică—Ştiinţa Petroşeni (1—2)
Minerul Ghelar—Aurul Brad (0—3)
Aurul Zlatna—Minerul Baia de Arieş (0—1)
Metalul Aiud—Mureşul Luduş (4—2)
Mureşul Deva—Arieşul Turda (0—4)
A.S.A. Sibiu—Arieşul Cîmpia Turzii (0—0)

ETAPA A XVII-A, 16 MARTIE
Ştiinţa Petroşeni—Metalul Aiud (1—1)
Arieşul Turda—A.S.A. Sibiu (0—3)
Progresul Sibiu—Victoria Călan (1—5)
Tehnofrig Cluj—Soda Ocna Mureş (1—2)
Arieşul Cîmpia Turzii—Mureşul Deva (0—1)
Aurul Brad—Aurul Zlatna (1—7)
Mureşul Luduş—Minerul Ghelar (0—0)
Minerul Baia de Arieş—Metalul Copşa Mică (1—4)

ETAPA A XVIII-A, 23 MARTIE
Metalul Copşa Mică—Arieşul Cîmpia Turzii (1—1)
Minerul Ghelar—Victoria Călan (0—2)
Mureşul Deva—Aurul Brad (2—3)
Mureşul Luduş—Progresul Sibiu (0—0)
A.S.A. Sibiu—Tehnofrig Cluj (0—1)
Soda Ocna Mureş—Ştiinţa Petroşeni (1—1)
Minerul Baia de Arieş—Arieşul Turda (0—5)
Aurul Zlatna—Metalul Aiud (0—3)

ETAPA A XIX-A, 30 MARTIE
Ştiinţa Petroşeni—A.S.A. Sibiu (0—2)
Tehnofrig Cluj—Arieşul Turda (0—0)
Arieşul Cîmpia Turzii — Mureşul Luduş (1—2)
Soda Ocna Mureş—Minerul Ghelar (1—4)
Metalul Aiud—Metalul Copşa Mică (2—6)
Victoria Călan—Mureşul Deva (0—1)
Progresul Sibiu—Aurul Zlatna (0—1)
Aurul Brad—Minerul Baia de Arieş (1—0)

ETAPA A XX-A, 6 APRILIE
Mureşul Deva—Tehnofrig Cluj (2—1)
Aurul Zlatna—Soda Ocna Mureş (1—1)
Arieşul Turda—Ştiinţa Petroşeni (1—4)
Metalul Aiud—Arieşul Cîmpia Turzii (2—2)
Minerul Baia de Arieş—Victoria Călan (1—5)
Aurul Brad—Metalul Copşa Mică (1—2)
A.S.A. Sibiu—Mureşul Luduş (4—2)
Minerul Ghelar—Progresul Sibiu (2—1)

ETAPA A XXI-A, 13 APRILIE
Arieşul Turda—Aurul Zlatna (1—2)
Minerul Ghelar—Metalul Aiud (0—2)
Soda Ocna Mureş—Mureşul Deva (0—1)
Metalul Copşa Mică—Victoria Călan (1—3)
Mureşul Luduş—Aurul Brad (0—2)
A.S.A. Sibiu—Progresul Sibiu (2—0)
Tehnofrig Cluj—Arieşul Cîmpia Turzii (1—1)
Ştiinţa Petroşeni—Minerul Baia de Arieş (1—1)

ETAPA A XXII-A, 20 APRILIE
Metalul Copşa Mică—Minerul Ghelar (0—3)
Arieşul Cîmpia Turzii—Arieşul Turda (0—0)
Aurul Zlatna—Mureşul Luduş (0—0)
Metalul Aiud—Soda Ocna Mureş (2—3)
Progresul Sibiu—Ştiinţa Petroşeni (0—2)
Aurul Brad—Tehnofrig Cluj (0—2)
Minerul Baia de Arieş—Mureşul Deva (0—2)
Victoria Călan—A.S.A. Sibiu (1—5)

ETAPA A XXIII-A, 27 APRILIE
A.S.A. Sibiu—Minerul Baia de Arieş (1—3)
Tehnofrig Cluj—Progresul Sibiu (0—2)
Ştiinţa Petroşeni—Arieşul Cîmpia Turzii (0—1)
Arieşul Turda—Mureşul Luduş (0—2)
Victoria Călan—Metalul Aiud (0—3)
Aurul Zlatna—Metalul Copşa Mică (0—3)
Aurul Brad—Soda Ocna Mureş (0—5)
Mureşul Deva—Minerul Ghelar (1—3)

ETAPA A XXIV-A, 4 MAI
Progresul Sibiu—Arieşul Turda (0—5)
Mureşul Luduş—Minerul Baia de Arieş (1—2)
Metalul Aiud—A.S.A. Sibiu (0—2)
Ştiinţa Petroşeni—Tehnofrig Cluj (2—0)
Arieşul Cîmpia Turzii—Aurul Brad (0—1)
Soda Ocna Mureş—Victoria Călan (0—4)
Metalul Copşa Mică—Mureşul Deva (0—0)
Minerul Ghelar—Aurul Zlatna (0—3)

ETAPA A XXV-A, 11 MAI
Victoria Călan—Aurul Brad (1—1)
Minerul Ghelar—Arieşul Turda (0—3)
Minerul Baia de Arieş—Arieşul C. Turzii (0—1)
A.S.A. Sibiu—Soda Ocna Mureş (1—2)
Mureşul Deva—Progresul Sibiu (0—2)
Metalul Aiud—Tehnofrig Cluj (0—3)
Aurul Zlatna—Ştiinţa Petroşeni (2—1)
Mureşul Luduş—Metalul Copşa Mică (2—2)

ETAPA A XXVI-A, 18 MAI
Ştiinţa Petroşeni—Mureşul Deva (0—0)
Victoria Călan—Aurul Zlatna (0—2)
Progresul Sibiu—Metalul Aiud (0—2)
Tehnofrig Cluj—Minerul Baia de Arieş (1—4)
Arieşul Turda—Metalul Copşa Mică (0—1)
Arieşul Cîmpia Turzii—Minerul Ghelar (0—1)
Soda Ocna Mureş—Mureşul Luduş (1—0)
Aurul Brad—A.S.A. Sibiu (0—1)

ETAPA A XXVII-A, 25 MAI
Tehnofrig Cluj—Aurul Zlatna (1—2)
Ştiinţa Petroşeni—Mureşul Luduş (3—0)
A.S.A. Sibiu—Mureşul Deva (2—2)
Arieşul Turda—Victoria Călan (0—4)
Minerul Baia de Arieş—Minerul Ghelar (0—3)
Metalul Copşa Mică—Soda Ocna Mureş (0—0)
Metalul Aiud—Aurul Brad (2—3)
Arieşul Cîmpia Turzii—Progresul Sibiu (3—1)

ETAPA A XXVIII-A, 1 IUNIE
Progresul Sibiu—Metalul Copşa Mică (0—2)
Soda Ocna Mureş—Minerul Baia de Arieş (2—5)
Mureşul Luduş—Tehnofrig Cluj (1—5)
Minerul Ghelar—Ştiinţa Petroşeni (0—3)
Aurul Brad—Arieşul Turda (0—0)
Aurul Zlatna—A.S.A. Sibiu (0—0)
Victoria Călan—Arieşul Cîmpia Turzii (0—3)
Mureşul Deva—Metalul Aiud (1—0)

ETAPA A XXIX-A, 8 IUNIE
Victoria Călan—Mureşul Luduş (3—1)
Mureşul Deva—Aurul Zlatna (0—3)
Minerul Baia de Arieş—Progresul Sibiu (0—0)
Tehnofrig Cluj—Metalul Copşa Mică (2—3)
A.S.A. Sibiu—Minerul Ghelar (0—3)
Aurul Brad—Ştiinţa Petroşeni (1—3)
Arieşul Turda—Metalul Aiud (0—3)
Arieşul Cîmpia Turzii—Soda Ocna Mureş (1—6)

ETAPA A XXX-A, 15 IUNIE
Metalul Aiud—Minerul Baia de Arieş (0—1)
Progresul Sibiu—Aurul Brad (0—3)
Minerul Ghelar—Tehnofrig Cluj (1—3)
Ştiinţa Petroşeni—Victoria Călan (0—0)
Soda Ocna Mureş—Arieşul Turda (2—3)
Aurul Zlatna—Arieşul Cîmpia Turzii (0—4)
Mureşul Luduş—Mureşul Deva (0—5)
Metalul Copşa Mică—A.S.A. Sibiu (0—0)

SERIA A VII-a

ETAPA A XVI-A, 9 MARTIE
Bihoreana Marghita—Someşul Satu Mare (2—5)
Victoria Carei—Unirea Oradea (1—2)
Unirea Dej—Topitorul Baia Mare (3—0)
Minerul Baia Sprie—Dacia Oradea (1—3)
Steaua roşie Salonta—C.I.L. Gherla (1—0)
Constructorul Baia Mare—Gloria Bistriţa (1—2)
Dinamo Oradea — C.I.L. Sighet (1—2)
Olimpia Satu Mare — Bradul Vişeu (2—0)

ETAPA A XVII-A, 16 MARTIE
C.I.L. Gherla—Dinamo Oradea (1—0)
Gloria Bistriţa—Olimpia Satu Mare (0—0)
Unirea Oradea—Bihoreana Marghita (1—0)
Topitorul Baia Mare—Steaua roşie Salonta (1—3)
Dacia Oradea—Victoria Carei (0—4)
Someşul Satu Mare—Minerul Baia Sprie (2—2)
Bradul Vişeu—Unirea Dej (1—9)
C.I.L. Sighet—Constructorul Baia Mare (0—2)

ETAPA A XVIII-A, 23 MARTIE
Constructorul Baia Mare—Unirea Oradea (1—1)
C.I.L. Gherla—Minerul Baia Sprie (1—0)
C.I.L. Sighet—Gloria Bistriţa (1—1)
Dinamo Oradea—Someşul Satu Mare (0—2)
Unirea Dej—Bihoreana Marghita (1—1)
Victoria Carei—Steaua roşie Salonta (3—2)
Olimpia Satu Mare—Topitorul Baia Mare (1—1)
Bradul Vişeu—Dacia Oradea (0—2)

ETAPA A XIX-A, 30 MARTIE
Minerul Baia Sprie—Olimpia Satu Mare (1—4)
Topitorul Baia Mare—Dinamo Oradea (1—4)
Someşul Satu Mare—C.I.L. Gherla (1—3)
Unirea Dej—Victoria Carei (0—2)
Gloria Bistriţa—Bradul Vişeu (0—2)
Dacia Oradea—Unirea Oradea (0—2)
Steaua roşie Salonta—Constructorul Baia M. (1—3)
Bihoreana Marghita—C.I.L. Sighet (0—2)

ETAPA A XX-A, 6 APRILIE
Dacia Oradea—C.I.L. Gherla (2—3)
Constructorul Baia Mare—Unirea Dej (0—5)
Steaua roşie Salonta—Dinamo Oradea (0—2)
Unirea Oradea—Minerul Baia Sprie (0—2)
Bihoreana Marghita—Topitorul Baia Mare (0—4)
Victoria Carei—Olimpia Satu Mare (0—1)
C.I.L. Sighet—Bradul Vişeu (0—1)
Someşul Satu Mare—Gloria Bistriţa (0—5)

ETAPA A XXI-A, 13 APRILIE
Unirea Dej—Steaua roşie Salonta (3—0)
Minerul Baia Sprie—Bihoreana Marghita (0—1)
Olimpia Satu Mare—Dacia Oradea (3—1)
Bradul Vişeu—Constructorul Baia Mare (0—3)
C.I.L. Sighet—Unirea Oradea (0—3)
Dinamo Oradea—Gloria Bistriţa (0—4)
Topitorul Baia Mare—Someşul Satu Mare (0—5)
C.I.L. Gherla—Victoria Carei (0—4)

ETAPA A XXII-A, 20 APRILIE
Victoria Carei—C.I.L. Sighet (0—0)
Bradul Vişeu—Steaua roşie Salonta (1—2)
Someşul Satu Mare—Unirea Dej (0—6)
Unirea Oradea—Olimpia Satu Mare (0—2)
Constructorul Baia Mare—C.I.L. Gherla (0—3)
Dacia Oradea—Topitorul Baia Mare (0—1)
Gloria Bistriţa—Minerul Baia Sprie (0—2)
Bihoreana Marghita—Dinamo Oradea (0—1)

ETAPA A XXIII-A, 27 APRILIE
Gloria Bistriţa—Unirea Oradea (2—3)
Dinamo Oradea—Dacia Oradea (1—2)
Bihoreana Marghita—Bradul Vişeu (0—1)
Corstructorul Baia Mare—Topitorul Baia M. (0—3)
Minerul Baia Sprie—Victoria Carei (0—7)
Olimpia Satu Mare—Someşul Satu Mare (2—1)
C.I.L. Gherla—Unirea Dej (1—3)
Steaua roşie Salonta—C.I.L. Sighet (0—1)

ETAPA A XXIV-A, 4 MAI
Topitorul Baia Mare—Bradul Vişeu (3—1)
C.I.L. Sighet—Minerul Baia Sprie (2—3)
Victoria Carei—Gloria Bistriţa (1—1)
C.I.L. Gherla—Unirea Oradea (0—1)
Unirea Dej—Dacia Oradea (1—1)
Dinamo Oradea—Constructorul Baia Mare (1—1)
Steaua roşie Salonta—Someşul Satu Mare (0—1)
Olimpia Satu Mare—Bihoreana Marghita (2—0)

ETAPA A XXV-A, 11 MAI
Constructorul Baia Mare—Olimpia Satu Mare (0—3)
Unirea Oradea—Steaua roşie Salonta (0—1)
C.I.L. Sighet—Unirea Dej (0—4)
Dacia Oradea—Bihoreana Marghita (0—1)
Gloria Bistriţa—Topitorul Baia Mare (0—1)
Bradul Vişeu—C.I.L. Gherla (2—4)
Minerul Baia Sprie—Dinamo Oradea (0—3)
Someşul Satu Mare—Victoria Carei (1—3)

ETAPA A XXVI-A, 18 MAI
Bihoreana Marghita—Steaua roşie Salonta (0—0)
C.I.L. Gherla—Gloria Bistriţa (0—1)
Bradul Vişeu—Unirea Oradea (0—3)
Topitorul Baia Mare—Minerul Baia Sprie (1—1)
Dacia Oradea—Someşul Satu Mare (1—0)
Victoria Carei—Constructorul Baia Mare (2—1)
Olimpia Satu Mare—C.I.L. Sighet (0—0)
Dinamo Oradea—Unirea Dej (0—1)

ETAPA A XXVII-A, 25 MAI
Victoria Carei—Bradul Vişeu (0—1)
Steaua roşie Salonta—Dacia Oradea (1—1)
Someşul Satu Mare—Constructorul Baia M. (1—2)
C.I.L. Gherla—Olimpia Satu Mare (0—2)
Unirea Oradea—Dinamo Oradea (1—3)
Topitorul Baia Mare—C.I.L. Sighet (0—2)
Unirea Dej—Minerul Baia Sprie (1—3)
Gloria Bistriţa—Bihoreana Marghita (1—2)

ETAPA A XXVIII-A, 1 IUNIE
Bradul Vişeu—Someşul Satu Mare (0—2)
C.I.L. Sighet—C.I.L. Gherla (0—2)
Minerul Baia Sprie—Steaua roşie Salonta (0—3)
Constructorul Baia Mare—Dacia Oradea (2—1)
Gloria Bistriţa—Unirea Dej (0—2)
Olimpia Satu Mare—Dinamo Oradea (0—0)
Bihoreana Marghita—Victoria Carei (0—6)
Unirea Oradea—Topitorul Baia Mare (0—2)

ETAPA A XXIX-A, 8 IUNIE
Dacia Oradea—C.I.L. Sighet (1—2)
Someşul Satu Mare—Unirea Oradea (2—2)
Topitorul Baia Mare—Victoria Carei (0—5)
Unirea Dej—Olimpia Satu Mare (2—3)
Minerul Baia Sprie—Constructorul Baia Mare (1—6)
Bihoreana Marghita—C.I.L. Gherla (1—4)
Steaua roşie Salonta—Gloria Bistriţa (1—4)
Dinamo Oradea—Bradul Vişeu (0—1)

ETAPA A XXX-A, 15 IUNIE
Bradul Vişeu—Minerul Baia Sprie (0—3)
Gloria Bistriţa—Dacia Oradea (1—2)
C.I.L. Sighet—Someşul Satu Mare (0—10)
Victoria Carei—Dinamo Oradea (1—0)
C.I.L. Gherla—Topitorul Baia Mare (2—4)
Olimpia Satu Mare—Steaua roşie Salonta (0—1)
Constructorul Baia M.—Bihoreana Marghita (0—0)
Unirea Oradea—Unirea Dej (0—4)

UN NOU SUCCES DE PRESTIGIU

(Urmare din pag. 1)

supune fericit Gh. Berceanu se urcă pe cea mai înaltă treaptă a podiumului de premiere la o competiție sportivă. Sînt convins că la Craiova va fi sărbătoare! Glumă, bună — să recunoaștem — a stîrnit rîsul tuturor. Simion Popescu se gîndea — cu nostalgie — la colegii lui de club, băieții de la Steaua. De-abia așteaptă să revină în mijlocul lor. Turturea avea o singură dorință: „Să fie timpul frumos la întoarcere ca să vină la aeroport soția mea cu puștiul!" Băiatul lui Turturea are vreo 8 luni, așa că nu se poate încumeta la un drum pe vîforniță pînă la Băneasa...

Antrenorul emerit Ion Corneanu își trece cu grijă în carnet rezultate, observații tehnice, detalii din timpul partidelor. Pentru el, Mar del Plata este o etapă din carieră, așa cum au fost și Yokohama, Helsingfors, Tampere, Toledo. Pentru că există între Mar del Plata și München o legătură directă, un drum pe care vrea să-l parcurgă ehibzuit și la capătul căruia dorește cît mai multe ramuri de măslin pentru elevii săi. Răspunde cu modestie la felicitări, lasă să se reverse în întregime entuziasmul și elogiile asupra băieților. Atitudinea maestrului impune.

În delegație sînt și oameni care n-au parcurs încă etapa grea. Mă refer la reprezentanții noștri la lupte libere care-și vor disputa șansele la titlurile mondiale simbătă, duminică și luni. Succesul colegilor lor poate fi de bun augur. Oricum, el reprezintă un real stimulent pentru „ultimul asalt".

Și-acum, o succintă relatare a finalelor.

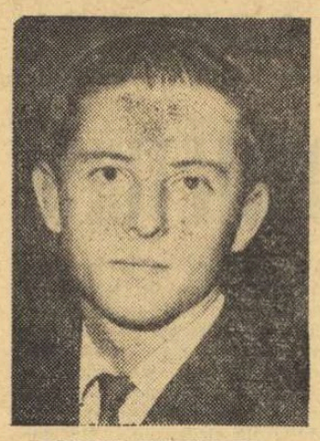

CORNEL TURTUREA

NICOLAE NEGUȚ

ION CORNEANU

Drumul spre medalii

GHEORGHE BERCEANU, CEL MAI TÎNĂR CAMPION MONDIAL

După ce a surclasat pe luptătorii **Soung Hyn Baek** (Coreea de Sud) și **Ștefan Anghelov** (Bulgaria) și după victoria clară la puncte asupra sovieticului **Vladimir Kostov**, reprezentantul țării noastre la categoria 48 kg, tînărul Gheorghe Berceanu, era cunoscut de toți cei aflați în preajma patrulaterelor de concurs. Numele lui se rostea acum cu o deosebită admirație, fiind solicitat de numeroși ziariști și fotoreporteri care îl și simțeau capabil, încă cu o zi înaintea finalelor, de a deveni campion mondial. Un singur semn de întrebare: în meciul decisiv, îi întîlnea pe iranianul **Aliabadi Rahim**, un luptător care se bucura de bune aprecieri, deoarece cîștigase primele meciuri prin tuș. Concurînd de o manieră entuziasmantă, Berceanu l-a învins pe Rahim cu 13—0! O dată cu această victorie Gheorghe Berceanu a cucerit și titlul mondial, fiind cel mai tînăr sportiv din istoria acestei competiții, încununat cu laurii învingătorului.

SIMION POPESCU A RISCAT TOTUL

Indiscutabil, **Simion Popescu** a trecut prin momente deosebit de dificile pînă a urca pe prima treaptă a podiumului la categoria 68 kg. El a fost handicapat din start de participarea la o categorie superioară de greutate. Cu toate acestea, Simion Popescu a intrat în competiție hotărît să aibă o comportare cît mai bună. La capătul celor trei partide din preliminarii nu acumulase nici un punct de penalizare. Dar cum? A imprimat luptei un asemenea ritm încît i-a obligat pe adversarii săi **G. Garvie** (Canada), **B. Buzzard** (S.U.A.) și **Y. Takahashi** (Japonia) să se retragă în permanență în apărare și să primească avertismente, iar, în final, să fie descalificați. Au urmat apoi partidele din turneul final. Resimțindu-se vizibil, Popescu a găsit totuși resursele necesare pentru a încheia la egalitate meciurile cu **K. Rost** (R.F.G.) și **S. Damianovici** (Iugoslavia). Totul depindea în acest moment decisiv de rezultatul ultimei partide, cea cu sovieticul **I. Grigoriev**. Lui Popescu îi trebuia neapărat un „draw" sau, și mai bine, o victorie pentru a intra în posesia titlului. În schimb, Grigoriev avea neapărat nevoie de un rezultat favorabil. Deci, lui Popescu nu-i rămînea decît să fie foarte atent în fața acestui adversar de certă valoare.

Era ultima partidă de la această categorie și totodată ultima a competiției. Gongul a răsunat, parcă mai tare ca pînă atunci, și cei doi concurenți au început lupta. Minute dramatice pentru delegația României. Atent, dar în același timp foarte activ, Popescu a menținut egalitatea pînă în ultimul minut. Cînd mai erau însă cîteva secunde, Grigoriev a „plecat" într-o acțiune care nu putea fi parată decît cu un risc total. Și, aproape incredibil, Popescu n-a ezitat. Apoi imediat a bătut gongul final, iar arbitrii au dictat egalul care a adus României și cea de a doua medalie de aur.

CORNEL TURTUREA A REEDITAT SUCCESUL DE LA BUCUREȘTI

La ultima ediție a campionatelor mondiale, disputată la București, Cornel Turturea a obținut, după cum se știe, medalia de argint la categoria 82 kg. La Mar del Plata el a reeditat succesul. În semifinale, s-a întîlnit cu iranianul **Firuz Aluzadeh**, cel care avea să cucerească primul loc, terminînd la egalitate cu acesta la capătul unui meci foarte disputat. Istovit după această partidă, Turturea l-a întîlnit pe sovieticul **Ivan Mihailikin** în fața căruia a pierdut la puncte. Acest rezultat nu i-a schimbat poziția lui Turturea în clasamentul categoriei.

NICOLAE NEGUȚ N-A PUTUT MAI MULT

În ultimele partide, **Nicolae Neguț** (cat. 90 kg) i-a întîlnit pe experimentații **Alexei Jurkevici** (U.R.S.S.) și **Venko Țințarov** (Bulgaria), clasați în finalul în această ordine, și n-a putut obține rezultate mai bune. În ambele partide el a pierdut la puncte. Neguț își asigurase însă prin rezultatele anterioare medalia de bronz, medalie care reprezintă primul său succes de prestigiu.

*

Nicolae Martinescu (cat. 100 kg), așa cum am relatat și în ziarul de joi, a concurat bolnav, fiind întrecut la puncte de **Nicolae Iakovenko**. Ca urmare a acestui lucru el s-a clasat pe locul V.

CORNEL TURTUREA. Are 29 de ani. S-a născut în comuna Cislău din județul Buzău. A debutat în sportul luptelor la Eșita în anul 1957, fiind pregătit de antrenorul IACOB LOVAS. Din anul 1961, face parte din clubul sportiv Dinamo București, avîndu-i antrenori pe DUMITRU CUC și VICTOR DONA. A cucerit titlul de campion național de seniori în anul 1966; medalia de aur la Jocurile Balcanice din 1968 și de bronz la ediția din 1965. La campionatele mondiale din 1967 (București) a obținut medalia de argint. După un accident suferit în primăvara anului trecut, care l-a ținut departe de sport un timp îndelungat, s-a restabilit și din luna noiembrie 1968 a reluat pregătirile fiind selecționat pentru mondialele din Argentina.

NICOLAE NEGUȚ. Are 23 de ani. Născut la București, el a început să practice luptele la clubul sportiv Progresul ca elev al antrenorului VASILE CONSTANTINESCU. Din anul 1965 este membru al clubului sportiv Steaua și se pregătește sub supravegherea antrenorilor VASCUL POPOVICI și GH. ȘUTEU. De două ori campion al țării la seniori, Nicolae Neguț are în palmares și o serie de performanțe internaționale, dintre care cele mai valoroase sînt locul IV ocupat la Jocurile Olimpice de la Ciudad de Mexico și locul V la campionatele europene de la Västeras. Făcînd un spectaculos salt în ierarhia internațională, Nicolae Neguț aspiră acum, cu siguranță, la titlul suprem, la medalia de aur a Jocurilor Olimpice.

DE LA TRIMIȘII NOȘTRI SPECIALI

DUPĂ UN MECI DRAMATIC, ROMÂNIA — IUGOSLAVIA 4—4

LJUBLJANA
Valeriu Chiose

Înaintea zilei de odihnă de vineri, în grupa B a campionatului mondial de hochei pe gheață situația este oarecum clarificată în fruntea clasamentului, dar continuă să fie incertă în partea lui inferioară. Astfel, este sigur că pentru primul loc și, deci, pentru promovarea în grupa A a campionatului mondial (anul viitor această întrecere are loc în Canada) au mai rămas în dispută doar două echipe: **R. D. Germană** și **Polonia**, a căror întîlnire de simbătă seara va constitui derbiul turneului.

Joi, în cadrul celei de a IV-a etape a competiției, fruntașele clasamentului au acumulat noi puncte. Partida dintre selecționatele **R. D. Germane** și **Austriei** ne-a pus pe noi, cei din delegația română, serios pe gînduri timp de 20 de minute, perioadă în care jucătorii austrieci au rezistat (1—1) puternicilor lor adversari. Dar, în hochei clasa își spune întotdeauna cuvîntul! Hocheiștii reprezentativei R. D. Germane au înscris în repriza secundă 7 goluri, asigurîndu-și în acest fel o victorie netă. Scor final: 11—3 (1—1, 7—1, 3—1). Important de subliniat ni se pare faptul că selecționata Austriei a înscris în fiecare repriză reprezentativei R.D.G. cîte un gol, ceea ce arată capacitatea de finalizare a acestei formații, principala adversară a hocheiștilor români în lupta pentru evitarea locurilor VII și VIII din clasamentul grupei.

Diametral opus ca desfășurare a fost jocul dintre echipele **Poloniei** și **Norvegiei**. Începînd în trombă, polonezii conduceau la prima pauză cu 4—0, lăsînd impresia că vor forța în continuare spre a-și rotunji golaveraju. Deși, această prevedere regulamentară are acum mai mult o valoare de orgoliu, deoarece în caz de egalitate de puncte ceea ce contează în primul rînd este rezultatul din întîlnirea directă. În cea de a doua parte a partidei, norvegienii au opus însă o rezistență neobișnuită, în ciuda faptului (sau tocmai pentru aceasta!) că ei au aliniat la actuala ediție a campionatului mondial o echipă mult întinerită. Așa că, atît în această repriză, cît și în ultima parte a meciului, jocul s-a menținut egal — chiar și ca scor — avantajul luat de polonezi la început fiind hotărîtor în realizarea victoriei lor. Scor final: 5—1 (4—0, 1—1. 0—0).

În partida derby a etapei a V-a, după un meci electrizant în care a condus de trei ori, echipa României a încheiat la egalitate cu reprezentativa Iugoslaviei: 4—4 (1—0, 3—3, 0—1). Au înscris Biro, Ioniță, G. Szabo, Pană pentru România, respectiv B. Jan, Jug, Ravnik și Hiti.

Alt rezultat: R.F.G.—Italia 5—1 (2—0, 1—1, 2—0).

CLASAMENTUL GRUPEI B:

1.	R.D.G.	5	5	0	0	52—11	10
2.	Polonia	5	5	0	0	27— 7	10
3.	Iugoslavia	5	3	1	1	13—11	7
4.	R.F.G.	5	3	0	2	18—13	6
5.	Austria	5	1	1	3	11—26	3
6.	Norvegia	5	1	1	3	13—30	3
7.	ROMÂNIA	5	0	1	4	14—30	1
8.	Italia	5	0	0	5	6—26	0

Actualitatea internațională

CLASAMENTUL PE CATEGORII

Cat. 48 kg: 1. GHEORGHE BERCEANU (România); 2. Aliabadi Rahim (Iran); 3. Vladislav Kostov (U.R.S.S.); **cat. 52 kg:** 1. FIRUZ ALUZADEH (Iran); 2. CORNEL TURTUREA (România); 3. Ivan Mihailikin (U.R.S.S.); **cat. 57 kg:** 1. RUSTEM KAZAKOV (U.R.S.S.); 2. Chun-Young (Coreea de Sud); 3. Dave Hazewinkle (S.U.A.); **cat. 62 kg:** 1. Roman Rurua (U.R.S.S.); 2. Roland Svensson (Suedia); 3. Matti Laakso (Finlanda); **cat. 68 kg:** 1. SIMION POPESCU (România); 2. Sreten Damianovici (Iugoslavia); 3. Iuri Grigoriev (U.R.S.S.); **cat. 74 kg:** 1. VIKTOR IGUMENOV (U.R.S.S.); 2. Tapio Eero (Finlanda); 3. Matti Poikala (Suedia); **cat. 82 kg:** 1. PETAR KRUMOV (Bulgaria); 2. Omar Bliadze (U.R.S.S.); 3. Milan Nenadici (Iugoslavia); **cat. 90 kg:** 1. ALEXEI JURKEVICI (U.R.S.S.); 2. Venko Țințarov (Bulgaria); 3. NICOLAE NEGUȚ (România); **cat. 100 kg:** 1. NIKOLAI IAKOVENKO (U.R.S.S.); 2. Ștefan Petrov (Bulgaria); 3. Lennard Eriksson (Suedia); **cat. peste 100 kg:** 1. ANATOLI ROȘCIN (U.R.S.S.); 2. Wilfried Dietrich (R.F. a Germaniei); 3. Petar Donev (Bulgaria).

„TOURNOI DE FRANCE 1969"

ROMÂNIA A ÎNVINS ȘI FRANȚA CU 16—11

PARIS, 6 (prin telefon). În cel de al doilea meci al turneului, handbaliștii români au întrecut selecționata Franței cu scorul de 16—11 (8—4). Ei au avut în permanență inițiativa, conducînd cu 2—0, 7—2, 9—4, 10—6, 12—8 și 15—10.

Arbitrii Gabriel și Wagner (ambii din Elveția) au condus următoarele formații: ROMÂNIA: Penu (Orban) — Samungi (1), Popescu, Papp, Gruia (10), Oțelea (3), Nica, Guneș (1), Goran (1), Dumitru, Marinescu; FRANȚA: Ferignac (B. Sellenet) — R. Richard (4), M. Richard (1), Gallant, Orsini, Nita (2), A. Sellenet, Etchverry, Faye (3), Terrier (1), Favresse.

Alte rezultate: Cehoslovacia—R. F. a Germaniei 17—14 (9—9). Cehoslovacia — Spania 25—16 (13—5).

Echipa română are vineri zi de odihnă, iar simbătă va întîlni puternica reprezentativă a R. F. a Germaniei.

Jocurile europene de atletism în sală

SALA EXPOZIȚIEI — O GAZDĂ EXCELENTĂ

BELGRAD
Romeo Vilara

BELGRAD, 6 (prin telefon). Joi dimineața a fost inaugurat centrul de presă al E.A.I.D. (denumirea oficială prescurtată a Jocurilor europene de atletism în sală). Au fost prezenți ziariști și comentatori de radio și televiziune, străini și locali. Cu acest prilej am avut ocazia să vizităm și sala Expoziției, gazda întrecerilor. Prima impresie a fost excelentă sub toate aspectele. Ceea ce impresionează în mod deosebit este larga gamă de culori pastel folosite la vopsirea diferitelor instalații. Băncile tribunelor sînt bleu, pista circulară e galbenă, culoarele delimitate cu roșu, spațiile nefolosite din centrul terenului sînt verzi etc. etc. Luminozitatea este foarte bună atît ziua, cît — ceea ce este cel mai important — după amiaza și seara. Pista circulară lungă de 195 m este din lemn de tei și îți lasă impresia unui velodrom, dar turnantele sînt mult mai puțin înclinate, iar deschiderea lor nu va incomoda cîtuși de puțin desfășurarea curselor. Pistele de elan la lungime, triplu și prăjină sînt amenajate pe niște podiumuri de lemn înalte de 20 cm, acoperite cu un strat de cauciuc. Tot cu cauciuc este acoperită și pardoseala la locul de bătaie a săriturii în înălțime. Cabine speciale, cu o bună vizibilitate, au fost construite pentru comentatorii diferitelor posturi europene de radio și T.V.

Deși prins cu tot felul de probleme, mari și mici, vechiul nostru prieten, Pera Vukovici, secretar general al Federației iugoslave de atletism, a găsit răgaz și, cu amabilitatea care-l caracterizează, ne-a făcut o scurtă declarație: **„Am participat direct și la organizarea campionatelor europene din 1962 și îți pot spune că nu e o mare diferență între pregătirea unui concurs în aer liber și a unuia în sală. Aceeași multitudine de probleme tehnice, administrative, de propagandă, de presă etc. Ba chiar, sub aspect tehnic, întrecerile din sală par mai pretențioase, căci nu e vorba doar de un miniatletism, cum poate părea datorită spațiului mai redus, ci de un atletism adaptat la proporțiile reduse ale unei săli, în care nici un amănunt, cît ar părea de neînsemnat nu trebuie omis. Noi ne-am străduit să creăm cele mai bune condiții de desfășurare întrecerilor și sperăm ca la sfîrșitul lor, duminică seară să se aprecieze că am reușit acest lucru"**

■ Participă atleți din Belgia, **Bulgaria, Cehoslovacia, Danemarca, Finlanda, Franța,** Grecia, Irlanda, Italia, **Iugoslavia, Ungaria, R. F. a Germaniei, R. D. Germană,** Norvegia, **Polonia, România, U.R.S.S.,** Spania, **Elveția, Suedia,** Turcia, **Anglia.** Țările subliniate prezintă concurenți atît în probele masculine, cît și în cele feminine. Austria va participa numai cu o echipă de fete.

■ La cele trei ediții ale J.E. de sală desfășurate pînă în prezent au cîștigat de trei ori consecutiv: Noell Caroll (Irlanda) la 800 m, John Whetton (Anglia) la 1500 m, și Eddy Ottoz (Italia) la garduri. Dintre campionii ediției de la Madrid (1968) vor lua acum startul: Badenski (400 m), Caroll (800 m), Nordwig (prăjină), Dudkin (triplu), Birlenbach (greutate), iar la fete Sylvie Telliez (50 m), Karin Balzer (50 mg) și Rita Schmidt.

Corespondență specială din Sofia

RESTRUCTURĂRI IMPORTANTE ÎN CAMPIONATUL BULGAR DE FOTBAL

În ciuda condițiilor nefavorabile create de iarna grea din acest an, pregătirile fotbaliștilor bulgari pentru noul sezon competițional s-au desfășurat conform indicațiilor forului de specialitate. Faptul este ușor explicabil dacă avem în vedere importanța meciurilor din preliminariile campionatului mondial.

După rezultatele pozitive obținute anul trecut, naționala Bulgariei are sarcini mai mari în actualul sezon. Victoria cu 3—0, la Sofia, asupra reprezentativei Olandei a constituit un start bun în preliminariile C.M. de fotbal, dar revanșa de la Haga și confruntările cu Polonia (e greu de acceptat vreo surpriză din partea Luxemburgului) sînt privite cu toată seriozitatea. În plus, sînt perfectate și două meciuri amicale: cu Italia (în deplasare) și cu R.F. a Germaniei, la Sofia. Antrenorul federal, Ștefan Boșkov, păstrează în continuare lotul de anul trecut, dar nu încape îndoială că el va selecționa pe jucătorii care dețin cea mai bună formă. Este de așteptat ca restructurarea cluburilor și asociațiilor din Bulgaria și remanierile echipelor de fotbal să influențeze asupra jucătorilor, nevoiți să activeze în condiții noi.

În ce constă restructurarea cluburilor și a asociațiilor? Pornind de la necesitatea existenței unor asociații puternice, în care să fie concentrate mai multe forțe, Uniunea bulgară pentru cultură fizică și sport a considerat oportună fuzionarea unor asociații. Astfel, Levski, Spartak și Sportist s-au unit dînd naștere noii asociații „Levski-Spartak". Slavia și clubul feroviar Lokomotiv și-au unit forțele în noul club „JSK-Slavia", iar pe baza cluburilor T.S.K.A. Cerveno Zname și Septemvri s-a format „T.S.K.A.-Septemvriisko Zname". În orașul Pernik au fuzionat Minior și Metalurg, noua asociație purtînd numele de „Krakra Perniski". Pentru a permite jucătorilor rămași disponibili să-și continue activitatea, Federația bulgară de fotbal a hotărît ca în cadrul asociației sportive a studenților „Akademik" să ia ființă o echipă de fotbal.

În urma acestor hotărîri, în prima divizie a țării vor activa în retur 15 echipe, urmînd ca numai una să retrogradeze. În ceea ce privește activul și pasivul de puncte în clasament al noilor echipe, Levski-Spartak va păstra pe cel al vechii echipe Levski, el fiind mai bun, J.S.K.-Slavia — al fostei Slavia, iar Akademik va moșteni punctele echipei Spartak Sofia acumulate în tur. Iată pozițiile echipelor din prima divizie înainte de începerea returului: T.S.K.A.-Septemvriisko Zname — 26 p. Levski-Spartak — 23 p. Lokomotiv Plovdiv — 23 p. J.S.K.-Slavia — 20 p. Cerno More Varna — 18 p. Akademik — 15 p. Beroe-Stara Zagora și Cernomoreț Burgas — 13 p. Dunav Ruse, Dobrudja și Krakra Pernisk — 11 p. Traktia, Spartak Pleven, Botev Vrața și Marek — 10 p.

Toma HRISTOV

Sofia, martie, 1969

TROFEUL „FAIR-PLAY" FOTBALIȘTILOR JAPONEZI

PARIS, 6. — La sediul UNESCO din Paris a avut loc festivitatea înmînării trofeului „Fair-play" — Pierre de Coubertin, pe anul 1968. Înalta distincție a fost atribuită echipei de fotbal a Japoniei, care la J.O. a avut o conduită exemplară atît pe terenul de joc (în șase meciuri nu a primit nici o sancțiune) cît și în afara lui.

UJPESTI DOZSA ÎNVINGĂTOARE LA LEEDS!

● Mare surpriză la Leeds, în Cupa orașelor tîrguri. În primul joc din „sferturi": **Leeds United — Ujpesti Dozsa** 0—1! Autorul golului, Dunai II.

● La Santiago de Chile: **U.R.S.S. — Colo Colo** 5—4 (4—2).

● În Cupa cupelor: **F. C. Köln — Freja Randers** 2—1 (1—1). Primul meci.

● Campionatul Angliei: **Chelsea — Stoke City** 1—0, **Sheffield Wednesday — West Bromwich Albion** 1—0.

C. E. de baschet - junioare

MÜNCHEN, 6 (Agerpres). — Au fost stabilite grupele preliminare ale celui de-al treilea campionat european de baschet rezervat echipelor de junioare. Cele 12 formații participante au fost împărțite în trei grupe a cîte 4 echipe. Selecționata României face parte din grupa I (jocurile se vor desfășura la Köln), alături de echipele U.R.S.S., Ungariei și Israelului. Primele două formații clasate în fiecare grupă se vor califica pentru turneul final.

ILIE NĂSTASE a debutat victorios la Caracas

La Caracas (Venezuela) se dispută un nou turneu de tenis din cadrul „Circuitului Caraibilor". În primul tur al probei de simplu, campionul român Ilie Năstase l-a învins cu 2—6, 10—8, 6—3 pe Brian Fairlie (Noua Zeelandă). Alte rezultate: Buding-El Shafei 8—6, 2—6, 6—4; Spear-Bowrey 6—8, 6—1, 6—1; Kodes-Franulovici 6—4, 6—4; Cox-Parun 6—1, 6—2; Mandarino-Alvarez 6—2, 6—0; Battrick-Kukal 6—1, 6—3; Edelfsen-Sauce 6—1, 6—3.

● Finalele turneului de la Kingston (Jamaica): Koch-Holecek 6—2, 6—3, McManus, Franulovici-Spear, El Shafei 3—6, 8—6, 6—2; Lesley Bowrey-Patty Hogan 4—6, 6—2, 9—7.

Fază din meciul Benfica Lisabona — Ajax Amsterdam (0—3). În stînga, în tricou închis, Eusebio.
(Telefoto: A.P.-AGERPRES

telex-radio-telefon

După 9 runde în turneul de șah „Tallin-69", în clasament conduc Stein și Nei cu cîte 7 puncte. I. Szabo (România) are 3½ puncte și o partidă întreruptă la Barcza.

■

Localitatea Ormskirk (Anglia) a găzduit prima întîlnire de handbal dintre selecționatele masculine ale Italiei și Angliei. Handbaliștii italieni au obținut victoria cu scorul de 30—12 (16—4).

■

Cu prilejul unui concurs atletic de sală, desfășurat la Budapesta, sportivul Tihany a cîștigat proba de săritură în înălțime cu 2,12 m. Cursa de 60 m plat a revenit lui Farkas în 6,5.

■

Concursul internațional de schi de la Zakopane a continuat cu desfășurarea probelor de slalom special. La masculin, victoria a revenit sportivului polonez Bronislaw Trzebunia cu 114,52. Proba feminină a fost dominată de schioarele austriece clasate pe primele cinci locuri. A cîștigat Gudrun Resch în 94,59.

■

Echipa de tenis de masă a Japoniei a susținut o întîlnire amicală la München cu o selecționată vest-germană. Jucătorii japonezi au obținut victoria cu scorul de 5—0.

■

După trei etape, în competiția ciclistă „Turul Levantului", pe primul loc a trecut rutierul belgian Eddy Merckx care a cîștigat etapa a treia.

■

În C.C.E. la baschet masculin (grupe semifinale): Oransoda — Standard Liège 76—69 (33—27). În Cupa cupelor la baschet masculin: T.S.C. Berlin — Olympia Ljubljana 94—90 (44—43). Echipa din Ljubljana s-a calificat pentru turul următor.

SINTEZE RECORDURILE ATLETICE DE SALĂ

Mîine și duminică, Belgradul găzduiește prima competiție atletică de mare anvergură a acestui an: Jocurile europene de atletism în sală. Cu această ocazie, ziarul nostru publică un tabel al recordurilor mondiale, europene și naționale de atletism în sală, tabel ce va oferi interesante puncte de reper cititorilor noștri în aprecierea rezultatelor pe care le vor obține în această importantă confruntare, cei mai valoroși atleți ai continentului.

PROBA	MONDIAL		EUROPEAN		NAȚIONAL	
Bărbați 60 m	6,4 Bill Gaines SUA	66	6,5 Peter Radfort Anglia	58	6,7 Gheorghe Zamfirescu	67
			6,5 Robert Frith Anglia	63		
			6,5 Claude Piquemal Franța	63		
			6,5 Gerhard Wucherer RFG	69		
50 m garduri	6,4 Eddie Ottoz Italia	67	6,4 Eddie Ottoz Italia	67	6,7 Nicolae Perța	69
	6,4 Milan Kotik Cehosl.	68	6,4 Milan Kotik Cehosl.	68	6,7 Dan Hidioșanu	69
400 m	46,2 Tommie Smith SUA		47,0 Andrzej Badenski Polonia	68	49,0 Valeriu Jurcă	68
1 500 m	3:40,7 Michel Jazy Franța	66	3:40,7 Michel Jazy Franța	66	—	
3 000 m	7:49,0 Siegfried Hermann RDG	66	7:49,9 Siegfried Hermann RDG	66	—	
Înălțime	2,25 Valeri Brumel URSS	61	2,25 Valeri Brumel URSS	61	2,16 Șerban Ioan	69
Prăjină	5,33 Bob Seagren SUA	69	5,23 Heinfried Engel RFG	69	5,01 Dinu Pîștalu	69
Lungime	8,30 Bob Beamon SUA	68	8,25 Pertti Puosi Finlanda	69	7,68 Vasile Sărucan	65
Triplusalt	16,77 Michael Sauer RFG	68	16,77 Michael Sauer RFG	68	16,42 Șerban Ciochină	66
Greutate	21,08 Randy Mattson SUA	67	19,58 Hartmut Briesenick RDG	69	16,57 Adrian Gagea	68
Femei						
50 m	6,0 Barbara Farrell SUA	68	6,1 Irina Press URSS	63	6,4 Ecaterina Nourescu	69
			6,1 Ludmila Samotesova URSS	68	6,4 Aura Petrescu	69
					6,4 Mariana Goth	69
					7,5 Valeria Bufanu	69
50 m garduri (8,50 m între garduri)	—		—		7,5 Elena Mîrza	69
400 m	54,0 Janell Smith SUA	65	54,2 Colette Besson Franța	68	—	
800 m	2:06,2 Karin Burneleit RDG	68	2:06,2 Karin Burneleit RDG	68	—	
Înălțime	1,86 Iolanda Balaș România	61	1,86 Iolanda Balaș România	61	1,86 Iolanda Balaș	61
Lungime	6,73 Tatiana Scelcanova URSS	66	6,73 Tatiana Scelcanova URSS	66	6,40 Viorica Viscopoleanu	67
Greutate	18,18 Nadejda Cijova URSS	68	18,18 Nadejda Cijova URSS	68	15,81 Ana Sălăgean	68

Tiparul I. P. „Informația", str. Brezoianu nr. 23—25, București

40368

PROLETARI DIN TOATE ȚĂRILE, UNIȚI-VĂ!

Redacția și administrația: str. Vasile Conta nr. 16, tel. 11.10.05, interurban 72 și 286. Telex sportrom buc. 180.

sportul

4 pagini 30 bani

Anul XXV — Nr. 477 (5911) ZIAR AL CONSILIULUI NAȚIONAL PENTRU EDUCAȚIE FIZICĂ ȘI SPORT Simbătă 8 martie 1969

Azi, la Poiana Brașov,

START ÎN CAMPIONATUL BALCANIC DE SCHI

- Ultimii dintre oaspeți, sportivii iugoslavi, au sosit în miez de noapte
- Programul întrecerilor ● Performanțele de pe Vitoșa obligă

POIANA BRAȘOV, 7 (*prin telefon, de la trimisul nostru*). Gazda din acest an a Campionatului balcanic a intrat în stăpînirea unei ierni pe care, poate, alte dăți, schiorii și-au dorit-o cu ardoare. O iarnă în toată regula, cu 7—8 grade sub zero, cu ninsoare bogată peste straturile de omăt deja de proporții respectabile. Totodată și o iarnă oarecum paradoxală pe care, de fapt, prea des citatele „babe" nu o pot justifica integral. Este, însă, o iarnă care bucură pe majoritatea celor prezenți la Poiana Brașov. La urma urmei, pentru asta au și venit. S-ar putea, însă, ca pentru unii, în speță cei ce se îngrijesc fără răgaz de amenajarea pîrtiilor și mai ales a celor alpine, bătaia de cap să crească direct proporțional cu prospețimea stratului de nea. Schiul românesc dă un examen important și, cu toate că a mai trecut cu succes asemenea probe, sau poate tocmai din acest motiv, buna pregătire este obligatorie.

Și sportivii au în față teste severe, iar pentru unii dintre ei luarea de contact a constituit în ultimele două zile preocuparea de căpetenie. Ați ghicit, probabil, că ne referim la schiorii străini, prea puțini dintre ei avînd pînă acum prilejul de a concura pe pistele locale. Întîrziați, sportivii iugoslavi (care au încheiat în miez de noapte o călătorie grea, plină de peripeții, cu microbuzele), au făcut vineri serioase eforturi pentru a recupera întîrzierea, dovedindu-se, mai ales alpinii, cei mai activi. Și corpul tehnic, în care includem (poate nu prea ortodox, dar totuși real) pe conducătorii de delegații, antrenori, arbitri și organizatori, au avut un program încărcat, constînd din clasicele ședințe tehnice, trageri la sorți, definitivări de formații etc.

Start spre titlul de campion balcanic

Iar, în sfîrșit, seara, într-un decor între feerie și descrierile din romanele lui Dickens, pe patinoarul din Poiana Brașov a avut loc ceremonia oficială, solemnă, de deschidere a celei de a doua ediții a Campionatului balcanic de schi.

Programul acestei competiții prevede ca mîine (n.r.: astăzi), schiorii din Bulgaria, Grecia, Iugoslavia, România și Turcia să-și dispute următoarele probe: *ora 8,30:* fond 15 km seniori, *ora 8,45:* fond 10 km juniori, *ora 11:* slalom uriaș pentru seniori și juniori. Duminică vor avea loc ștafetele 3 × 10 km seniori, 3 × 5 km juniori și cursele de slalom special pentru seniori și juniori. În încheiere, reamintim pe ocupanții primelor locuri la ediția inaugurală a Campionatului balcanic desfășurat anul trecut în Bulgaria, pe Vitoșa: *slalom uriaș seniori:* 1. B. Jakopici (Iugoslavia), 2. D. Munteanu, 3. G. Tăbăraș; *slalom uriaș juniori:* 1. D. Lach (Iugoslavia), 2. V. Crețoi, 3. I. Penev (Bulgaria); *slalom special seniori:* 1. Dan Cristea, 2. P. Șalamanov, 3. M. Gasparsici; *slalom special juniori:* 1. Gh. Vulpe, 2. V. Crețoi, 3. D. Lach; *fond 15 km seniori:* 1. P. Pankov (Bulgaria), 2. St. Mitkov (Bulgaria), 3. V. Anghelov (Bulgaria); *ștafeta 3 × 10 km seniori:* 1. România, 2. Bulgaria, 3. Iugoslavia. La această ediție nu s-au disputat probe de fond pentru juniori.

După cum se vede, schiorii români au avut o comportare remarcabilă, cucerind trei din cele șase titluri de campioni balcanici, în condițiile dificile ale participării în deplasare. Este o performanță care ne justifică speranțele, dar ne și obligă.

G. RUSSU-ȘIRIANU

În ultimele zile ale lui ianuarie, coloanele ziarului făceau loc unei propuneri: **înființarea unor cercuri de admiratori ai marilor sportivi.** Iată că, invitația, fără a se lăsa prea mult așteptată, a fost onorată de primul răspuns. Întîii ghiocei calendaristici au adus vestea că la **Clubul sportiv școlar** din Capitală pentru a se asigura un contact direct între medaliații olimpici și tineretul școlar, s-a luat hotărîrea constituirii **„Cercului admiratorilor medaliaților olimpici"**, primul de acest gen din țară. Profitind de amabilitatea tovarășului THEODOR BOLEA, președintele clubului, am reușit să aflăm cîteva amănunte în avanpremieră (premiera urmînd să aibă loc mîine, la ora 10 în sala de festivități a liceului Nicolae Bălcescu): **„Avînd în vedere că în cadrul clubului nostru au crescut o pleiadă de sportivi fruntași, unii dintre ei medaliați olimpici, ne-am gîndit ca, în semn de omagiu, să organizăm**

PRIMUL PAS

„Cercul admiratorilor medaliaților olimpici"

un Cerc al admiratorilor medaliaților olimpici. La invitația noastră au răspuns favorabil Mihaela Peneș, Mihai Turcaș, Viorica Dumitru și Mihai Țiu. Pot deveni membri ai acestui cerc elevii, sportivii, secțiile sportive, școlile generale și liceele din Capitală care solicită înscrierea și care acceptă regulamentul de funcționare. Deci, porțile sînt larg deschise tuturor celor care doresc să-i cunoască de aproape pe posesorii unor medalii olimpice. Membrii cercului își propun să organizeze întîlniri, antrenamente în școli și în secțiile sportive ale clubului, participarea la unele competiții școlare, invitarea de către medaliații olimpici a unor tineri talentați la o serie de întîlniri amicale, fotografierea în grup și acordarea cu prioritate a autografelor și încă alte multe acțiuni pe care le trec la capitolul surprize. Sperăm ca prin această inițiativă să contribuim la cunoașterea mai apropiată a zeilor sportului nostru, să sădim în cît mai mulți tineri dragostea pentru practicarea diferitelor discipline sportive".

Este, fără îndoială, un început bun. De aceea ne exprimăm speranța că membrii acestui cerc vor face tot posibilul ca activitatea lor să fie cît mai interesantă, cît mai atractivă, iar numărul „admiratorilor", cît și al „admiraților" să crească continuu. Și pentru că un vechi proverb spune „cu o floare nu se face primăvară", vom fi foarte bucuroși de a anunța înființarea și a altor cercuri de admiratori ai marilor sportivi în toate colțurile țării.

E. FANTANEANU

CAMPIONII MUNICIPIULUI BUCUREȘTI, LA BOX

Finaliștii campionatului național de box (etapa pe municipiul București) au luptat aseară cu o ardoare deosebită pentru a-și cîștiga dreptul să participe, mai departe, în etapa zonală a competiției. Arbitrul orădean Mihelfi, care a asistat, de data aceasta ca neutru la disputele finale, remarca stilul combativ, tendința unora dintre participanți de a practica un box tehnic, eficace. Într-adevăr, pugiliștii care au cîștigat titlul, ca și unii dintre învinșii lor, merită felicitări pentru modul cum s-au prezentat. Evidențieri deosebite se cuvin boxerilor de la clubul Olimpia, antrenați de Șt. Iordache și M. Doculescu, care au reușit să aducă clubului lor patru titluri.

Dinamovistul Giugea a comis la început cîteva greșeli tactice, aruncîndu-se uneori descoperit în atac. Pe parcursul meciului, el și-a reglat bine tirul, punctînd deseori cu directul de stînga, și cîștigînd pe merit în fața lui Petrescu (Rapid). Dosan (Grivița Roșie) a întîlnit un adversar dificil (Boț — Voința), foarte puternic dar, deplasîndu-se excelent a evitat atacurile boxerului de la Voința, și a punctat hotărît, cîștigînd pe merit la puncte. Budu (Dinamo) l-a învins prin abandon în repriza a III-a pe Paraschiv (Rapid), după ce rapidistul mai fusese numărat de arbitru. Atît N. Tudor (Semănătoarea) cît și M. Ovidoianu (Rapid) au făcut cunoștință cu podeaua într-o singură repriză. Rapidistul a fost însă numărat de două ori, ultima oară fiind K.O.

Iată celelalte rezultate: Gh. Paraschiv (Olimpia) b.p. Z. Stanciu (Olimpia), Șt. Hîrșu (Olimpia) b.p. I. Ștefan (C.S.Ș.), M. Boteanu (Gr. Roșie) b. K.O. 2 I. Balint (Rapid), V. Marinescu (Olimpia) b.p. S. Iorgu (IEFS), G. Lucian (Olimpia) b. K.O. 2 A. Iordache (Progresul), M. Niculescu (Voința) b.p. M. Dicu (Semănătoarea).

Relatare telefonică de la trimisul nostru special la Mar del Plata, DAN GÂRLEȘTEANU

BUCURIE PENTRU „GRECO-ROMANE" EMOȚII PENTRU „LIBERE"...

Excepționala performanță a sportivilor români, participanți la campionatele mondiale de lupte greco-romane de la Mar del Plata, continuă — în mod firesc — să suscite interesul specialiștilor. Ziarele, care apar la Buenos Aires și Mar del Plata, subliniază clasa ridicată a luptătorilor noștri, puterea lor de concentrare, dîrzenia și ambiția care-i caracterizează. Sînt publicate, de asemenea, păreri ale unor specialiști prezenți în sala de concurs, și ele favorabile performerilor români.

Cu deosebită plăcere am constatat că în vitrinele unor magazine, ca și în cele ale marilor agenții turistice se află expuse fotografii ale campionilor mondiali Gh. Berceanu *și* Simion Popescu, *precum și ale medaliaților* C. Turturea *și* N. Neguț. *De altfel, edificator în ceea ce privește interesul pe care argentinienii l-au manifestat față de aceste campionate mondiale este și faptul că atît ziarul „EL TRABAJO" din Mar del Plata, cît și cotidienele din Buenos Aires au pus pe plan de egalitate, ca evenimente dominante ale săptămînii, meciul de box profesionist pentru campionatul mondial al categoriei grea (dintre Oscar Bonavena și Pires) și campionatele lumii la lupte greco-romane. Ținînd seama de popularitatea de care se bucură boxul, apropierea flatează luptele. Și, pot spune, spectatorii au fost într-adevăr atrași în egală măsură de ambele evenimente sportive, participînd in corpore la meciul de la stadionul Bristor (cîștigat, după cum se știe, de Bonavena în repriza a 8-a prin abandonul adversarului) și la partidele de la Casino.*

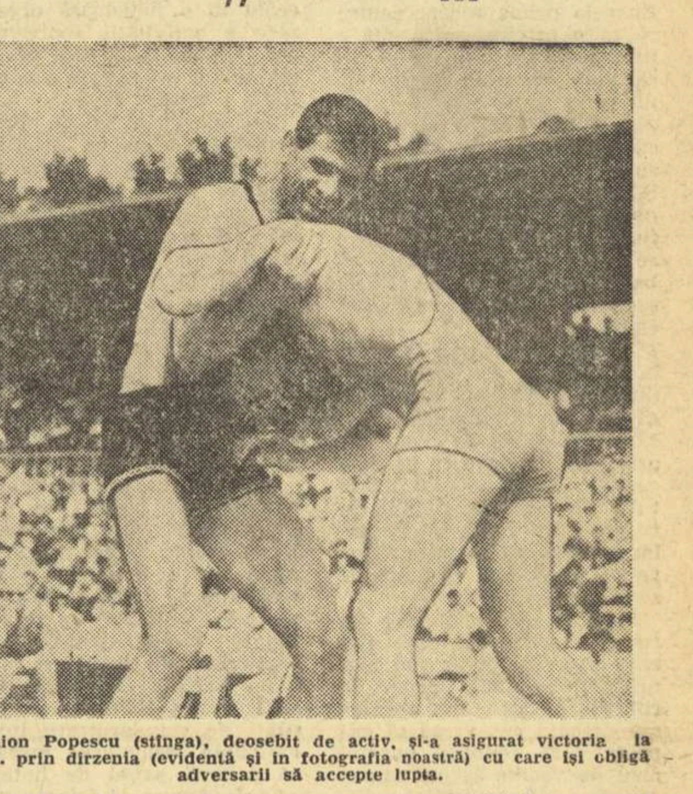

Simion Popescu (stînga), deosebit de activ, și-a asigurat victoria la C.M. prin dîrzenia (evidentă și în fotografia noastră) cu care își obligă adversarii să accepte lupta.

Vineri a fost zi de destindere pentru luptătorii de la greco-romane. Pe plaja de la Mar del Plata și-au făcut apariția și sportivii români. Dar, n-au putut să facă o baie de soare ca lumea. Și nu pentru că vremea n-ar fi fost frumoa-

(Continuare în pag. a 4-a)

Mîine pe stadionul Giulești: Progresul — Politehnica Iași

● Meciul Progresul București — Politehnica Iași, contînd pentru campionatul diviziei A, etapa a 16-a se dispută mîine, cu începere de la ora 11, pe stadionul Giulești. Echipele de tineret rezerve ale celor două cluburi se vor întîlni pe stadionul Progresul, de la ora 9.

● Terenul III din Parcul sportiv Dinamo găzduiește mîine, de la ora 13,30, jocul dintre formațiile de tineret rezerve: Dinamo București—A.S.A. Tg. Mureș.

● Meciul DINAMO BUCUREȘTI — F. C. ARGEȘ, din optimile „Cupei României", se va disputa la Tîrgoviște și nu la Timișoara.

DUMINICĂ LA TELEVIZIUNE

Ora 11,15 — **Meciul de fotbal Progresul București — Politehnica Iași (divizia A)**

Ora 15,30 — **Meciul de fotbal Dinamo București — A.S.A. Tg. Mureș (divizia A)**

Ora 16,15 — **Meciul de hochei România — Austria, din cadrul grupei B a C.M. de la Ljubljana (transmisie directă)**

Ora 19,15 — **Telesport.**

TRIALUL REPUBLICAN AL CROSIȘTILOR

Duminică dimineața se va desfășura la Pitești concursul republican de selecție la cros. La această dată, trialul crosiștilor constituie o utilă verificare a stadiului de pregătire atins de alergători. Probele cuprinse în programul de duminică sînt următoarele: 1000 m junioare, 2000 m senioare, 4000 m juniori, 6000 m tineret, 10000 m seniori.

NOI ACTIVITĂȚI LA DISPENSARUL PENTRU SPORTIVI

Dispensarul central pentru sportivi, al cărui sediu se află în București, pe Splaiul Independenței nr. 19, s-a făcut binecunoscut prin asistența medicală acordată unor serii consecutive de sportivi. Meritele personalului de specialitate de aci nu pot fi judecate decît prin marea proporție de recuperări de sănătate redată celor suferinzi din lumea sportului.

De curînd, dispensarul a inaugurat o nouă activitate, deschizînd, pentru prima oară, cabinete speciale cu plată care asigură nu numai consultații în diverse specialități (medicină internă, endocrinologie, reumatologie etc.), ci și tratamente specifice domeniului nostru: gimnastică medicală, fizioterapie, masaj.

START ÎN CAMPIONATUL NAȚIONAL DE SCRIMĂ (ECHIPE)

Sîmbătă și duminică, la Cluj, se vor desfășura primele meciuri din cadrul actualei ediții a campionatului național de scrimă pe echipe.

MĂRȚIȘOARE

Un buchet de frezii în cutie de țiplă, petrecută cu șnur albrosu de care atîrnă, șirag, mărțișoare — pentru mamele noastre, pentru soțiile noastre, pentru codanele noastre, pentru logodnicele sau iubitele noastre. Măcar astăzi, dacă nu în fiecare zi, cum s-ar cuveni...

Cu toată ironia umoriștilor hebdomadari, gestul este simbolic, chiar dacă numai anual. Sentimentele nu se măsoară cu cronometrul, ca la 50 m garduri. Registrul lor se întinde de la o clipită la eternitate.

Așadar, cîte o garoafă și cîte un mărțișor celor patru sportive medaliate olimpice Lia, Viorica, Mihaela și Ileana, care au făcut din atletismul românesc o disciplină preponderent feminină; floretistelor Ecaterina, Ileana, Olga, Maria și Ana, care de mulți ani nu coboară de pe podiumul laureaților, dînd un exemplu molipsitor camarazilor de armă, chiar cînd nu sînt soții lor; Vioricăi, caiacistei care încearcă să egaleze gloria flăcăilor din Deltă; gimnastelor, care fac tentativa de a reînnoda o tradiție uitată la termele lui Caracala; în definitiv și cu aceeași plăcere, tuturor sportivelor din România și din lume, pînă la riscul epuizării serelor de la Codlea și a panourilor catifelate cu gîze, trifoi cu patru foi și inimioare.

Așadar, o azalee și un mărțișor doamnei Inger K. Frith, prima femeie din lume care deține fotoliul prezidențial al unei federații internaționale (anume al celei consacrate unui vechi și viitor sport olimpic: tirul cu arcul) și care a avut candoarea de a anunța public că se simte rănită în orgoliul ei feminin cînd scrisorile ce-i parvin la Crowthorne, în comitatul Berkshire, sînt titrate „domnule președinte!"

Așadar, o hortensie și un mărțișor custodei muzeului sportiv din orașul elvețian Bâle care, cu prilejul tradiționalului festival „Gymnaestrada 1969" din iulie, va deschide o expoziție intitulată „Femeia și sportul".

Nu ne-am amintit de toate acestea pentru că azi este 8 Martie, dar ca să nu fim taxați drept ipocriți, să recunoaștem că am păstrat vorbele frumoase și gingășia de care sîntem capabili tocmai pentru ziua femeii. Și pentru că sîntem generoși, revărsăm flori și mărțișoare peste tot, cu gîndul că, la urma urmei, orice am face, complimentul trebuie să ajungă un an de zile!

Tovarășe ale noastre de toate gradele de afecțiune sau de rudenie, fiți liniștite! Chiar de ar dispărea florile de pe pămînt sau mărțișoarele din galantare, noi tot vă iubim...

I. MITROFAN

Gheorghe Fazekaș (Dinamo), liderul întrecerii de seniori Foto: V. BAGEAC

CAMPIONATELE DE PATINAJ ARTISTIC ÎNAINTEA FINIȘULUI

După zile de ninsoare și vînt, neprielnice pentru patinaj, în sfîrșit, ieri, gheața patinoarului „23 August" s-a prezentat — datorită străduinței deosebite a amenajatorilor — în condiții optime de concurs. Era și timpul, fiindcă intrau în competiție cei mai buni patinatori, candidații la titlurile de seniori.

O dimineață întreagă am asistat la disputarea figurilor obligatorii, probă decisivă pentru stabilirea bagajului tehnic al concurenților. La băieți, tînărul Gheorghe Fazekaș s-a arătat din nou cel mai bine pregătit, acumulînd avans de la primele figuri și majorîndu-l apoi la ultimele trei paragrafe, cele mai dificile. Iată clasamentul, înaintea figurilor libere: 1. Gh. Fazekaș (Dinamo) 5-520,2 p; 2. M. Comaniei (Din.) 10-461,1 p; 3. D. Sandu (Constructorul) 15-443,4 p; 4. E. Țăujan (IEFS) 20-388,0 p; 5. D. Czeisner (Petrolul Brașov) 25-372,3 p.

Și în întrecerea fetelor, în frunte se află cea mai tînără dintre concurente. Desenînd cu siguranță pe gheață, Beatrice Huștiu s-a distanțat încă de la început de toate celelalte concurente. Ordinea clasamentului, la capătul celor 6 figuri obligatorii este următoarea: 1. Beatrice Huștiu (Din.) 5-529,1 p; 2. Rodica Dîdă (IEFS) 14-455,4 p; 3. Doina Ghiserel (Școala sportivă nr. 2) 14-458,9 p; 4. Constanța Ionescu (Constr.) 17-449,8 p; 5 Adina Caimacan (IEFS) 25-424,1 p. Actuala deținătoare a titlului, Elena Moiș (IEFS), s-a retras după a treia figură.

Cu o zi înainte, au luat sfîrșit întrecerile celorlalte categorii. Iată clasamentele finale: COPII I Fete: 1. Cornelia Picu (Șc. sp. 2) 5-316,0 p; 2. Gabriela Ion (Șc. sp. 2) 12-286,7 p; 3. Mirela Goleanu (Din.) 13-281,2 p; 4. Alexandrina David (Dinamo Brașov) 22-258,4 p; 5. Sorina Sfetcu (Din.) 25-253,6 p; 6. Clara Biro (Olimpia Cluj) 28-245,0 p. JUNIORI II **Fete**: 1. Adriana Preda (Constr.) 5-458,8 p, 2. Gabriela Voica (Din.) 12-390,2 p; 3. Elke Seewald (Petr.) 14-378,8 p; 4. Gabriela Cosmaciuc (Din.) 19,5-348,0 p; 5. Oltea Stoian (Petr.) 24,5-333,2 p; 6. Doina Bigică (Constr.) 30-279,6 p. JUNIORI I **Băieți**: 1. M. Popescu (Constr.) 5-681,6 p; 2. At. Bulete (Șc. sp. 2) 10-669,6 p; 3. L. Cozia (Constr.) 15-581,8 p. **Fete**: 1. Mariana Ionel (Șc. sp. 2) 5-692,4 p; 2. Anca Tănase (Șc. sp. 2) 10-668,0 p; 3. Doina Mitriciă (Șc. sp. 2) 17-646,3 p; 4. Marianne Klöckner (Petr.) 18-628,1 p; 5. Maria Nagy (Ol.) 508,1 p.

Astă seară, de la ora 19,30, seniorii dispută ultima probă, a figurilor libere.

Rd. V.

FLORIN GHEORGHIU conduce la Manila

În turneul internațional de șah de la Manila (Filipine), după disputarea a 8 runde, conduce reprezentantul României, marele maestru Florin Gheorghiu, care a acumulat 8 puncte. Pe locul doi — filipinezul Maranja cu 6 p.

Schimbare de lider în turneul maeștrilor

Cîștigînd partida întreruptă cu Ș. Teodorescu și învingîndu-l — în runda a 9-a — pe A. Urzică, maestrul internațional Victor Ciocîltea a trecut în fruntea clasamentului turneului de șah din Capitală. El are 6½ p, fiind urmat de Th. Ghițescu 6 p, D. Drimer și A. Urzică 5½ p, D. Ghizdavu, Gh. Mititelu, S. Segal și P. Voiculescu 5 p etc.

CRAUL, BRAS, DELFIN...

Înotul este astăzi un fenomen de avangardă în sportul mondial. Atenția cu care este urmărit provoacă adesea reacții din cele mai diferite. Înțelegerea dimensiunilor acestei discipline sportive se face anevoie tocmai datorită faptului că la noi în țară ea nu este tratată decît ca o oarecare disciplină sportivă de performanță.

Dinamica recordurilor în această disciplină a făcut în dese rînduri obiectul atenției specialiștilor. Surprind, la prima vedere, mulțimea probelor, a distanțelor, a procedeelor și a vîrstelor. Doar la prima vedere, pentru că la o privire mai atentă e normal ca un copil de 10 ani să aibă obiective diferite de un copil de 14 ani, de exemplu. Cine dorește să se documenteze găsește surse suficiente în materialele din R.D.G., unde există recorduri pentru fiecare probă și pentru fiecare clasă școlară și care se înregistrează începînd cu bazinele de 12,5 m, rod al unei organizări sportive minuțios elaborate.

Dl Gore e pregătit să asiste la festivități de premiere olimpică la înot, în care cîștigătorii vor coborî din cărucior. Ocazia se va lăsa mult așteptată. Se pare că cea mai caracteristică trăsătură a înotului de performanță este tinerețea. Și totuși, de regulă, înalta performanță este rezervată înotătorilor cu state de serviciu îndelungate.

Plecînd de la premisa că reacțiile scrise sau orale avizate, sau mai puțin, sînt manifestări de bună intenție, în rubrica pe care am onoarea s-o deschid azi, vreau să exprim, fără reținere, punctul meu de vedere asupra cauzelor care măresc continuu distanța ce ne separă de nivelul mondial în acest domeniu.

Decalajul existent pe plan sportiv este o consecință a acțiunii îndelungate a unor factori care pot fi înlăturați. Explozia contemporană a înotului mondial nu este un fenomen cu rădăcini înfipte prea adînc în istorie. În 1952, Ungaria era o putere mondială la înot. Reculul ei actual este provocat de expansiunea unor țări care au procedat la o judicioasă organizare a activității sportive a copiilor, iar înotul de performanță nu este decît o consecință a acestui fapt.

În istoria omenirii, înotul exprimă civilizația. Scăldătorile publice apar și însoțesc primele urme de organizare socială, dovedindu-și necesitatea pînă în zilele noastre. Pentru o școală în oricare cartier nou al unui oraș românesc termoficat, un bazin școlar înseamnă un spațiu de 15 m în lungime și are nevoie de 10 m cubi de apă, care, putînd fi schimbată zilnic, nu mai necesită filtre. Aceste bazine au un singur dezavantaj : nu se fac singure.

Apa din paharul natației noastre este agitată în false probleme. F.I.N.A., în urmă cu 13 ani, cînd lumea anglo-saxonă înota doar în bazine măsurate în yarzi, a fost nevoită să legifereze ca singură lungime regulamentară pentru omologare de recorduri mondiale bazinul de 50 m. Măsura a fost dictată de necesități de standardizare internațională. Adoptarea mecanică a unei astfel de hotărîri este de natură să frîneze progresul, oricît de lent ar fi el, al înotătorilor români. Singura răsplată morală a enormului travaliu depus de un înotător de performanță este recordul. Recordul este esența și simbolul sportului individual. Este finalitatea splendidei monotonii a antrenamentului de înot. Înotul nu mai este un sport de sezon și adoptarea mecanică a acestei hotărîri la noi ar însemna să lipsim 6 luni pe an înotătorul de competiție. Antrenamentul și concursul în bazin scurt formează și accelerează. Statistica pe 1967 a celor mai buni performeri americani în bazine scurte și lungi, la toate vîrstele, dovedește că numai concurenții din grupa peste 17 ani realizează, în medie, o ameliorare tehnică care îmbunătățește performanțele în bazine de 25 m. Cel mai respectat record american este cel de la 100 yarzi, care se înoată în bazine de 25 yarzi, fără să supere pe nimeni și fără să jeneze să i se spună record. În marile concursuri de iarnă se înoată 1 650 yarzi în bazin de 25 yarzi. Rațiunile F.I.N.A.-ei nu sînt rațiunile fiecărei națiuni și cine susține că înotul în bazin mic e treabă de acrobat îl rugăm să ne arate un astfel de acrobat. Noi toți căutăm să-l formăm și nu prea reușim. Uităm că sîntem handicapați la execuțiile tehnice de apa nepermis de opacă și neglijent întreținută. Promit că pentru primul candidat român la omologarea unui record mondial să solicit organizarea unui concurs la Cluj. Dar pînă atunci și pînă cînd fiecare oraș va avea un bazin de 50 m, să nu ne împiedicăm de fleacuri.

Remus DRĂGUȘANU
antrenor

ÎN PLINĂ IARNĂ — ANTRENAMENTE ȘI PROBE DE CONTROL LA TALERE

Spre deosebire de alți ani, în pregătirea trăgătorilor cu arma cu alice Federația română de tir, mai bine organizată, a reușit să impună un ritm susținut de muncă, în vederea îndeplinirii obiectivelor fixate. Asigurarea bazei materiale prin achiziționarea muniților necesare, dotarea trăgătorilor cu arme corespunzătoare, punerea în funcțiune a unei fabrici de talere bine utilată chiar în incinta poligonului — cît și alcătuirea unui calendar intern și internațional adecvat — toate acestea creează premisa ca în viitor, rezultatele obținute să fie pe măsura condițiilor avute.

Cu toate că iarna aspră și prelungită a îngreulat desfășurarea antrenamentelor în aer liber de pe poligonul Tunari, pregătirea metodică a trăgătorilor din lotul național, cît și a celor din cluburile și asociațiile sportive existente în București și Baia Mare, a continuat cu regularitate, fapt care a dat posibilitatea, în special skeetiștilor, să-și îndeplinească indicii obiectivelor din etapa I.

În acest sens putem remarca că volumul antrenamentelor a crescut față de anii precedenți, iar colegiul de antrenori a organizat în ianuarie — februarie două antrenamente controlate în vederea verificării stadiului de pregătire a trăgătorilor noștri.

Cu această ocazie, la cele două antrenamente controlate organizate pe 50 de talere, au participat peste 65 trăgători, lucru îmbucurător dacă ținem seama de condițiile atmosferice de loc prielnice în care s-au desfășurat întrecerile.

Analizînd această primă etapă de activitate, potențialul trăgătorilor, cît și comportarea lor meritorie, se poate trage concluzia că pregătirea a fost continuă, cu un volum de muncă bine dozat, ceea ce presupune că și performanțele vor fi cele dorite.

Putem remarca faptul că încă de pe acum se evidențiază trăgători ca Gheorghe Sencovici, Florian Iurcenco, Dumitru Suditu. Ei au răspuns cu seriozitate la o pregătire completă, îndeplinind o doleanță din trecut cu privire la necesitatea pregătirii fizice generale.

Tot la acest capitol vom menționa faptul că hotărîrea colegiului de antrenori referitoare la obligativitatea tuturor trăgătorilor de talere de a participa la două ședințe de pregătire fizică pe săptămînă a fost extrem de judicioasă. O asemenea pregătire este strict necesară, trăgătorul de talere, vești mobil pe traiectoria talerului, avînd nevoie imperioasă de forță pentru a susține arma, viteză de reacție față de catapultarea talerului, rezistență pe cele două-trei zile de concurs, ca și îndeminarea necesară doborîrii țintelor.

Sîntem convinși că muncind în permanență cu același simț de răspundere rezultatele bune ale trăgătorilor cu arma de vînătoare nu vor întîrzia să apară, lucrul din timpul iernii dovedindu-și astfel marea sa utilitate.

prof. I. LOVINESCU
antrenor

Din însemnările unui inter rătăcitor...

Ducasse

Doi băieți din noua echipă ciclistă antrenată de Stablinski — Bon și Ducasse — au fost găsiți asfixiați în camera lor de hotel, dimineața. Echipa cîștigase cu o zi înainte prima cursă a sezonului. Bon și Ducasse plecaseră seara, sus, anunțîndu-și colegii că fac o dimineață lată, să nu-i trezească nimeni. Noaptea, gazele au scăpat dintr-un aparat de încălzire și duși au fost, amîndoi, în cea mai lungă „evadare" din pluton... Mi-a rămas de la Ducasse un nimic, o durere : în '67, în turul Spaniei, proaspăt profesionist, valet în echipa lui Janssen, Jean-Pierre a purtat timp de 10 etape tricoul amarillo. Presa era vrăjită, nimeni nu știa cine-i Ducasse, 10 zile omul acesta a trăit ca un erou de poveste, dar toți știau că Ducasse nu va cîștiga turul. Și el o știa. El era valetul lui Janssen, el era servul acestui nobil, omul care „făcea jocul", îngăduindu-i stăpînului să controleze cursa. În a 17-a etapă, Ducasse s-a dat deoparte și Janssen s-a așezat liniștit pe primul loc. Ducasse, sclavul disciplinat, sacrificatul conștient, a venit al doilea. Mare succes. Cred că numai eu și el știam că dacă voia, dacă se revolta, dacă nu mai accepta rolul, dacă-și sfida stăpînul — turul Spaniei era al lui. Dar tînăr, crud, omul a ales înfrîngerea și sclavajul. E curios ce-ți poate rămîne de la un ciclist evadat din pluton o dată pentru totdeauna.

Basmele

Emil — spune Dana Zatopkova — are un talent necunoscut dumneavoastră și surprinzător : știe să povestească copiilor povești. Îi face să rîdă, îi face să se dea peste cap cu ceea ce-i trece lui prin cap, are adică fantezie și umor, cum zic criticii serioși. Ar trebui să lase sportul și trecutul — susține soția — ca să se apuce de scris basme pentru ciufulici. Nu m-am gîndit niciodată că din chinurile acelea pe 10, 20, 42 de kilometri va răsări un povestitor. Cine i-a văzut vreodată chipul în cursă, ar fi fost nebun să ghicească acolo un basm pe înțelesul celor mici. Era infernul. Poate că un alt infern — și nu atletismul — poate că un alt paradis — altul decît chinul recordului — să-i fi dat umorul, fantezia, bunătatea și răutatea fără de care copiii nu te pricep. De ce să despicăm firul în patru ? Ferice — zic eu — de maratonistul care la capătul durerilor are puterea și talentul să vină în fața copiilor. Ferice de cel care, după ce trece prin rai și infern, mai poate găsi purgatoriul, pe pămînt, copilărindu-se.

Radu COSAȘU

SUB PANOU...

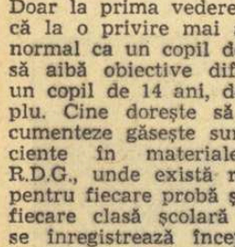

După desfășurarea meciurilor din etapa a XIX-a a campionatului masculin, lupta pentru evitarea retrogradării a devenit și mai dramatică. În afara Politehnicii din Iași, încă 5 formații sînt angajate în lupta pentru evitarea retrogradării. Iată și programul lor în ultimele trei etape:

UNIVERSITATEA TIMIȘOARA — Rapid (a), Farul (d) și Politehnica Brașov (d); I.C.H.F. — I.E.F.S., Rapid și Dinamo; POLITEHNICA BRAȘOV — Farul (d); Politehnica Buc. (d) și Universitatea Timișoara (a); I.E.F.S. — I.C.H.F., Politehnica Iași (d) și Steaua ; FARUL CONSTANȚA — Politehnica Brașov (a), Universitatea Timișoara (a) și Universitatea Cluj (d) Iată și clasamentul înaintea acestor etape :

1.	Din. Buc.	19	18	1	1581-1326 37
2.	Steaua Buc.	19	16	3	1601-1263 35
3.	Poli. Buc.	19	13	6	1329-1241 32
4.	Rapid Buc.	19	12	7	1455-1391 31
5.	„U" Cluj	19	9	10	1297-1301 28
6.	Poli. Gl.	19	9	10	1334-1353 28
7.	„U" Timiș.	19	8	11	1392-1387 27
8.	I.C.H.F.	19	7	12	1292-1338 26
9.	Poli. Bv.	19	7	12	1254-1361 26
10.	I.E.F.S.	19	7	12	1185-1264 26
11.	Farul C-ța	19	6	13	1157-1275 25
12.	Poli. Iași	19	2	17	1196-1571 21

● Etapa a XX-a a campionatului masculin programează duminică următoarele întîlniri : I.C.H.F. — I.E.F.S., Politehnica — Dinamo și Steaua — Politehnica Galați (la București), Universitatea Timișoara — Rapid, Farul — Politehnica Brașov și Politehnica Iași — Universitatea Cluj.

● Tot duminică se reia și campionatul feminin cu următoarele meciuri : Politehnica — I.E.F.S., Constructorul — Universitatea Cluj și Progresul — Voința Brașov (la București), A.S.A. Cluj — Rapid și Crișul Oradea — Viitorul Dorohoi.

● În meci restant : Viitorul Dorohoi — Politehnica Buc. (f) 63—75 (24—33).

LA FILEU

● La tradiționalele turnee organizate între 4 și 12 august (feminin) și 14—20 august (masculin) la Constanța și-au anunțat participarea echipele feminine ale Japoniei, Cehoslovaciei, Poloniei și Iugoslaviei. Se așteaptă confirmarea din partea echipelor U.R.S.S., Bulgariei, Ungariei. La turneul masculin și-au anunțat prezența reprezentativele R.D.G., Ungariei și Poloniei, urmînd să dea răspuns și forurile sovietic, cehoslovac și nipon.

● La turneul masculin al speranțelor olimpice, ce va fi organizat în perioada 23—31 iulie la Bacău și Piatra Neamț (în două serii), și-au anunțat participarea Ungaria, Cehoslovacia, R.D.G. și Bulgaria. Se așteaptă confirmarea din partea echipelor U.R.S.S., Poloniei, Iugoslaviei, R.P.D. Coreene și Cubei.

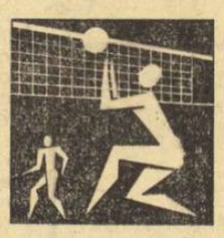

● A fost stabilită data începerii Campionatelor europene de juniori : 27 septembrie, în U.R.S.S.

● Cu prilejul Congresului Federației Internaționale de volei, care a avut loc în Mexic, s-a hotărît înființarea unui nou organism internațional. Este vorba de Consiliul Antrenorilor de pe lîngă F.I.V.B., care va fi format din reprezentanți a 12 țări, între care figurează și România.

La Londra, în cadrul Biroului regional european A.I.B.A.

Delegații României informează despre pregătirile efectuate pentru C.E.

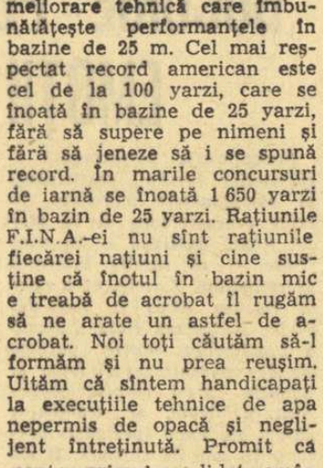

Locul I pe națiuni

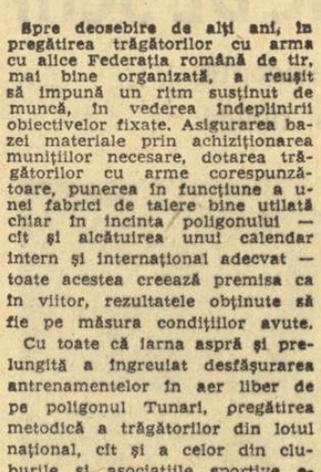

Locul II pe națiuni

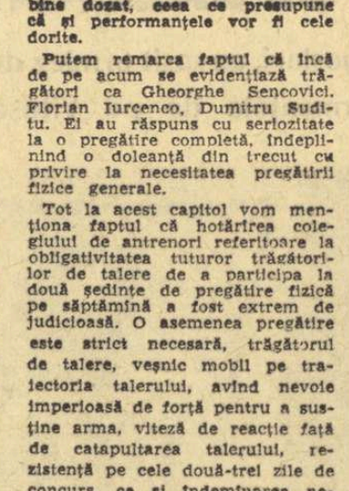

Locul III pe națiuni

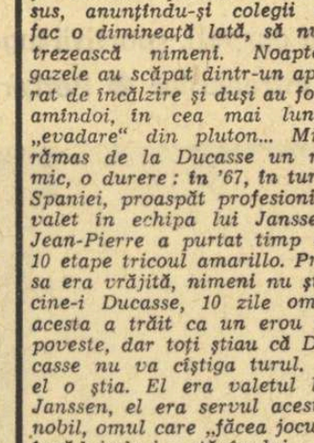

Celui mai tînăr campion

LONDRA 7, (prin telefon). După cum s-a anunțat, între 6 și 8 martie se desfășoară în capitala Marii Britanii ședința Biroului regional european A.I.B.A. La această ședință, care are loc în sala de recepție a hotelului Eden, participă și o delegație a federației române de box, alcătuită din Gheorghe Guriev — președintele F. R. Box, Cristea Petroșeneanu — secretar general, și dr. Ionel Stănescu.

În prima zi a ședinței Biroului regional european s-au făcut recomandări cu privire la sprijinirea federațiilor de box din Africa și au fost ascultate cîteva propuneri referitoare la o mai bună organizare a Cupei Europei, competiție rezervată reprezentativelor de tineret.

Tot cu acest prilej au fost stabilite comisiile de lucru : tehnică, organizatorică și medicală. În prima ședință, comisia medicală a dezbătut probleme referitoare la protecția boxerilor. Printre hotărîrile adoptate sînt de subliniat cele referitoare la utilizarea căștilor de protecție, în special la juniori, obligativitatea pauzelor competiționale după fiecare k.o. și a examenelor electroencefalografice etc. Biroul european regional a recomandat federațiilor naționale utilizarea mănușilor marca „Berg", calitatea lor fiind verificată la J.O. din Mexic. A fost stabilit juriul medical neutru al campionatelor europene de la București. În componența acestuia vor intra dr. J. L. Blonstein, secretarul comisiei medicale A.I.B.A., dr. Ionel Stănescu, membru în comisia medicală A.I.B.A., precum și — prin rotație — cîte unul din cei 7 medici delegați. S-a luat hotărîrea ca la viitoarele campionate europene juriul medical neutru să fie singurul în măsură să decidă oprirea (cînd se constată o rănire) unui boxer din luptă.

Sîmbătă, comisia tehnică a A.I.B.A. va dezbate în amănunt probleme privind stadiul lucrărilor de organizare a campionatelor europene de la București. Cu acest prilej, președintele F. R. Box va prezenta o informare în legătură cu măsurile tehnice și organizatorice luate de forul nostru de specialitate. Vor fi prezentate spre examinare modele de centuri de campioni continentali, diplome, mănuși bandaje, cupe, fotografii, buletine de punctaj etc.

CUM L-AU ÎNVINS ZIARIȘTII PE SELECȚIONERUL PAVLICI?...

Belgrad (prin telefon). Așadar, echipa anunțată de selecționerul iugoslav Ivița Pavlici a pierdut meciul cu selecționata ziariștilor din Belgrad. Aceasta, deși în echipa lui Pavlici figurau trei olimpici, printre care și Vuin, medaliat cu bronz la J.O. din Mexic. Este adevărat că una dintre partide s-a încheiat cu 2—0 în favoarea ziariștilor, alesul selecționerului, olimpicul Parlov, neprezentîndu-se din motive obiective în fața lui Premuș. Dar și fără această scuză, se poate aprecia că boxerii selecționați de Pavlici nu se află în cea mai bună formă sportivă, lucru care îi dă acestuia multă bătaie de cap.

În întîlnirea „ziariștii contra selecționerului unic", cei 2000 de spectatori prezenți în sala de la Novi Beograd au avut ocazia să vizioneze cîteva meciuri excepționale, în care combatanții au etalat tot ce are boxul mai frumos : tehnică ireproșabilă, atacuri și contraatacuri fulgerătoare, lovituri precise, o tactică excelentă. În această categorie se pot include meciurile Veselinovici—Dzakula la categoria ușoară (cea mai frumoasă și cea mai disputată întîlnire), apoi Paikovici—Jivkovici la categoria pană, precum și confruntarea dintre semigreii Merkovici și Obradovici.

Campionul național pe 1969, participant la J.O. din Mexic, Veselinovici, s-a dovedit bine pregătit. Ca și în precedentele sale apariții în ring, și de data aceasta el a dovedit că nu are contracandidat. „Maestrul de balet cu o mitralieră în fiecare pumn", cum l-a denumit specialistul iugoslav Toma Hladni pe Veselinovici, l-a depășit net pe Dzakula, cîștigătorul trofeului „Mănușa de aur" din acest an.

O formă sportivă foarte bună a demonstrat și olimpicul Paikovici, învingătorul lui Jivkovici. Primul a arătat o mobilitate rar întîlnită. Adversarul său, cunoscut ca un pugilist combativ, aproape că nici n-a reușit să-l atingă, într-atît a dansat Paikovici în jurul său. La sfîrșitul meciului dintre semigreii Merkovici și Obradovici, spectatorii se întrebau cum de au reușit aceștia să termine cele trei runduri în picioare, atît de îndrăcit fusese tempoul luptei. Nici unul din cei doi adversari n-a vrut să semneze „capitularea", și au terminat întîlnirea complet epuizați. Alesul ziariștilor, Obradovici, a fost declarat învingător.

Echipa de box a selecționerului iugoslav Pavlici a fost învinsă de reprezentativa desemnată de ziariștii din Belgrad, cu scorul de 12—10. La sfîrșitul reuniunii, selecționerul Pavlici s-a decis asupra componenței echipei pe care o va prezenta în partida cu România : Dondici, Mirkovici, Ibrahimovici, Paikovici, Vuin, Dzakula, Belici, Ivankovici, Parlov, Merkovici. Un singur semn de întrebare, la categoria grea. Este posibil să fie folosit Nedelkovici.

Ivo GORAN

UNDE MERGEM?

AZI

ATLETISM : Sala din parcul „23 August", de la ora 15,30 : „Cupa Rapid".
VOLEI : Sala Progresul, de la ora 16,30: I.E.F.S. — Dinamo (f.A).
BASCHET : Sala Floreasca, de la ora 17 : Voința Buc. — Universitatea Buc. (m.B), I.C.H.F. — I.E.F.S. (m.A), Politehnica — I.E.F.S. (f.A); **sala Progresul, de la ora 17,30:** Progresul — Voința Brașov (f.A).
POPICE : Arena Laromet, de la ora 16 : Laromet — Hidromecanica Brașov (f), **arena Voința, de la ora 16:** Voința — Gaz metan Mediaș (f), arena **I.B.A., de la ora 16 :** Constructorul — Flacăra Cîmpina (m), meciuri în cadrul diviziei A.

MÎINE

ATLETISM : Sala din parcul „23 August", de la ora 9,30 : „Cupa Rapid".
BASCHET : Sala Floreasca, de la ora 9,45: Steaua — Politehnica Galați (m.A), Politehnica — Dinamo (m.A); **sala Progresul, de la ora 9,30:** Progresul — Constructorul Iași (m.B); **sala Constructorul, de la ora 10,30:** Constructorul — Universitatea Cluj (f.A).
VOLEI : Sala Dinamo, de la ora 8 : Fl. roșie — Universitatea Iași (f.B), Steaua — Politehnica Timișoara (m.A), Dinamo — Tractorul Brașov (m.A), I.E.F.S. — Vagonul Ploiești (m.B); **sala Giulești, de la ora 8 :** Universitatea — Progresul Buc. (f.B), Semănătoarea — Universitatea Craiova (m.B), Rapid — Politehnica Galați (m.A); **sala Constructorul, de la ora 8,30:** A.S.E. — Politehnica Galați (f.B), Constructorul — Viitorul Buc. (f.B).
INOT : Bazinul Floreasca, de la ora 9 : concurs pentru toate categoriile de vîrstă.
FOTBAL : Stadionul Dinamo, de la ora 13,30: Dinamo București — A.S.A. Tg. Mureș (tineret-rezerve); de la ora 15,30: Dinamo București — A.S.A. Tg. Mureș (div. A). **Stadionul Giulești,** de la ora 9 : Tehnometal București — Progresul Bals (div. C); de la ora 11,15: Progresul București — Politehnica Iași (div. A). **Stadionul Progresul,** de la ora 9: Progresul București — Politehnica Iași (tineret-rezerve). **Stadionul Electronica,** de la ora 11 : Electronica Obor — Gloria Bîrlad (div. B). **Stadionul Timpuri noi,** de la ora 10: Flacăra roșie București — Unirea Mînăstirea (div. C); de la ora 11,45: T.U.G. București — Ideal Cernavodă (div. C).

O nouă generație de boberi își face simțită prezența în competițiile interne

Acum, după ce iubitorii sportului au urmărit cu înfrigurare pe cei care au reprezentat cu cinste culorile patriei pe cele mai grele piste din lume, este cazul să facem un scurt bilanț al competițiilor oficiale interne și să privim puțin și în perspectivă, pentru a vedea cine vor fi cei ce mîine îi vor schimba pe așii bolidului de oțel, Panțuru, Focșeneanu, Neagoe etc.

În urma concursurilor oficiale din acest sezon (destul de numeroase și de o bună valoare tehnică) se pot trage unele concluzii menite să aducă după ele măsuri organizatorice care să situeze și în continuare bobul românesc pe culmile la care a ajuns și care să ne permită să privim cu optimism viitorul.

Faptul că în acest an sportivii noștri au avut posibilitatea să se întîlnească pe teren propriu cu o serie de concurenți de valoare din Italia, Austria, Elveția, ne-a permis să verificăm în luptă directă, un număr mai mare dintre sportivii noștri. Îmbucurător este faptul că, în majoritatea lor, echipajele noastre sînt tinere. Acest lucru nu i-a făcut însă pe sportivii noștri să se incline în fața mult mai rutinaților lor adversari, ci ei au căutat, și în bună parte au reușit, să se întrecă cu aceștia de la egal la egal, lucru ce le-a atras aprecieri favorabile din partea pilotilor experimentați ca italienii Roberto Zardini, Eugenio De Zardo, Alfonso Pocchiesa, elvețianul Hansrudi Müller. Aceștia găsesc că avem o serie de piloți talentați, tineri cu mare viitor în arena internațională, ca **D. Panaitescu, N. Stavarache** (Voința București), **I. Niculescu, E. Bogdan** (C. S. Sinaia), **Gh. Șandru** (A.S.A. Brașov), **V. Stoian** (Voința Sinaia), care, cu o bună și gradată pregătire, vor putea fi schimbul de mîine al fiselelor românești.

Tot acum este bine să amintim că, în acest sezon, sportivii noștri au beneficiat de boburi românești cu nimic mai prejos decît cele italiene. Poate că în acest an constructorii noștri vor găsi și cel mai bun aliaj pentru patine, capitol la care se pare că sîntem încă deficitari față de italieni.

În ceea ce privește pregătirea tinerilor boberi, este necesar să arăt că o bună parte dintre ei s-au prezentat destul de slab din punct de vedere fizic, lucru ce a dus la apariția unei oboseli mai devreme decît ar fi trebuit. De asemenea, antrenorii noștri trebuie să lucreze cu mai multă atenție în ceea ce privește startul, unde se pare că în ultimul timp lucrurile s-au mai îmbunătățit, dar nu pe măsura cerințelor actuale.

Tot legat de pregătirea tehnică și de concurs este necesar ca în perioada aceasta, cînd pirtia este încă în perfectă stare, să se continue pregătirile. Afirmăm acest lucru deoarece acum, cînd sportivii au scăpat de tensiunea nervoasă premergătoare oricărei competiții, coborîrile ce se vor putea face vor fi efectuate mai lucid, antrenorii avînd posibilitatea gradării coborîrilor în funcție de felul în care se simt pilotul și frînarul. În această perioadă putem forma la sportivi acel simț al bobului, acea cunoaștere a pirtiei, în funcție de viteza cu care se coboară.

Tot acum avem posibilitatea de a încerca o serie de tineri din rîndurile cărora putem selecționa piloții începători pentru sezonul viitor, lucru care, după părerea mea, va avea un randament sporit. Astfel, avînd posibilitatea ca încă de la început să lucreze pe toată pirtia, acești tineri vor poseda în sezonul viitor și o oarecare experiență de pilotare a bobului. În plus, prin formarea unui număr mai mare de piloți, vom avea posibilitatea unei selecții mai obiective pentru loturile naționale.

Ar mai fi poate multe probleme de discutat, dar să lăsăm acest lucru să se facă la timpul potrivit. Privind cu încredere viitorul, să căutăm să urmăm exemplul celor care au reprezentat și reprezintă bobul românesc peste hotare și ale căror performanțe și rezultate au ridicat și ridică prestigiul sportiv al țării.

prof. Constantin IOVAN

DIN NOU CONCURSURI LA SINAIA

Starea excelentă a pirtiei de bob de la Sinaia și timpul geros permit desfășurarea în continuare a competițiilor. Ca urmare, comisia de specialitate a județului Prahova și Clubul sportiv al orașului Sinaia au decis organizarea următoarelor concursuri : „Cupa județului Prahova" (8 martie), **„Cupa Pronosport"** (9 martie), **„Cupa A.S. Voința Sinaia"** (13 martie) **și „Cupa UCECOM"** (16 martie).

Prin intermediul televizorului VENUS participanții la Festivalul de muzică ușoară

„CERBUL DE AUR"

sînt oaspeți în casa dv.

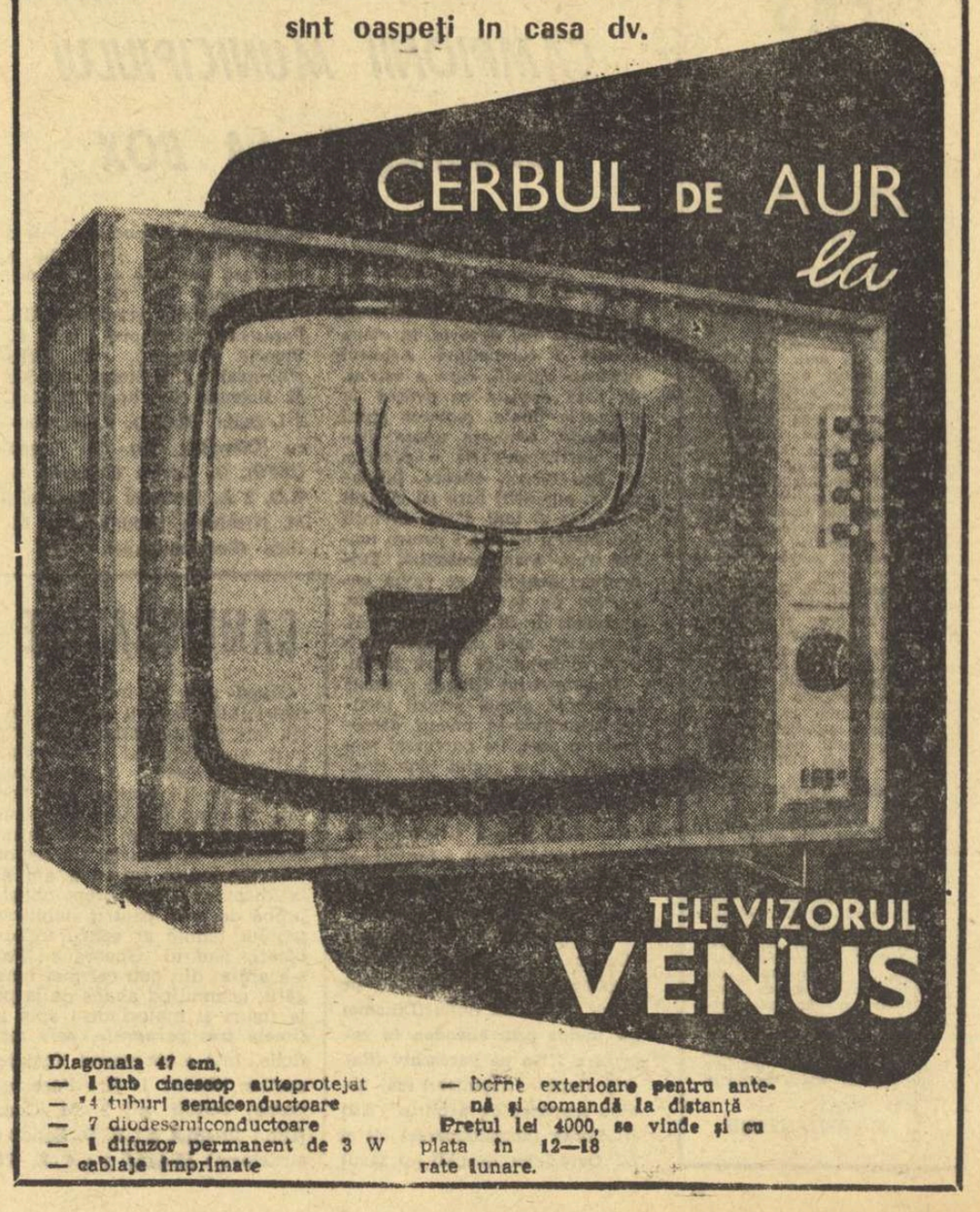

Diagonala 47 cm.
— 1 tub cinescop autoprotejat
— 24 tuburi semiconductoare
— 7 diodesemiconductoare
— 1 difuzor permanent de 3 W
— cablaje imprimate
— bornă exterioară pentru antenă și comandă la distanță

Prețul lei 4000, se vinde și cu plata în 12—18 rate lunare.

fotbal

AVANCRONICĂ ÎN TUȘ. * nclo uciu

FAȚĂ ÎN FAȚĂ | ULTIMELE VEȘTI | PĂRERILE CRONICARILOR

U.T.A.: Gornea — Birău, Bacoș, Pojoni (Broșovschi), Czako, Petescu, Lereter, Șchiopu, Domide, Axente, Moț (Fl. Dumitrescu).

UNIVERSITATEA CRAIOVA: Pîlcă — Niculescu, Deselnicu, Bitlan, Velea, Strîmbeanu, Tacoi, Niță, Bălan, Oblemenco, Martinovici.

Vor arbitra: R. Buzdun — la centru, S. Ene, C. Manușaride — la tușe (toți din București).

● Medicul echipei U.T.A. a încercat în ultimele zile să-i recupereze pe cei doi accidentați, Pojoni și Domide, a căror prezență este încă incertă pentru mîine. (Șt. Iacob — coresp. princ.)

● Imediat ce au sosit de la Suceava, studenții craioveni s-au deplasat la stadion, unde antrenorul Ștefan Coidum a condus un antrenament.

În compania textiliștilor, universitarii doresc să ofere publicului un spectacol sportiv de calitate. (Șt. Gurgui — coresp. princ.)

Prima etapă — primul derby. Începe marșul în 15 etape al U.T.A.-ei, amestec de ofensivă și de rezistență a arădenilor împotriva alianței sportive a celorlalți „15", conduși de Universitatea Craiova și de Dinamo București. Acesta este destinul oricărui lider. Dacă am ști de pe acum cum va arăta clasamentul final, ar fi trist. În prima etapă, totul e posibil: un meci formidabil sau o partidă slabă; 1, x, 2; arbitraj corect sau invers, un public sportiv sau viceversa; organizare, timp, teren — situate la un pol sau altul. Sperăm că totul se va orienta spre polul binelui. (ROMULUS BALABAN).

PROGRESUL: Manta — V. Popescu, Mândoiu, Grama, Marinescu, Neacșu, Beldeanu (Șoangher), Țarălungă (R. Ionescu), Matei, Oaidă, Decu.

POLITEHNICA IAȘI: Constantinescu — Gavrilă, Ianul, Stoicescu, Deleanu, Ștefănescu, Romilă (Contardo), Incze IV, Lupulescu, Cuperman, Goleac.

Vor arbitra: I. Ritter — la centru, I. Boroș, G. Biau — la tușe (toți din Timișoara).

● Ușoare antrenamente la Progresul. Un singur semn de întrebare, legat de prezența aripei stînga Decu, accidentat în meciul de la Galați.

● Eliminați în „16"-imile Cupei, fotbaliștii ieșeni au încercat să realizeze în ultimele zile finisarea jocului, care la Anina a lăsat de dorit.

„Șifonată" incredibil la Anina, Politehnica Iași a părăsit miercuri „Cupa" pe ușa de serviciu. Orice s-ar spune, situația este destul de penibilă, cu atît mai mult cu cît următoarea evoluție a ieșenilor are loc în fața publicului bucureștean. „Judecînd șansele noastre prin prisma rezultatului de la Anina, ar însemna să ne îmbătăm totuși cu apă rece..." — ne-a spus C. Drăgușin, antrenorul albaștrilor. S-ar putea. Dornici de o reabilitare rapidă, studenții sînt capabili de... o nouă surpriză (vezi meciul cu Steaua, din toamnă). „Așa că vom aborda meciul cu multă grijă..." — a încheiat C. Drăgușin. Pronosticul nostru? „1" solist. (C. MANTU).

PETROLUL: Sfetcu — Gruber, Bădin, N. Ionescu (Pal), Mocanu, Alexiu (Iuhasz), Dincuță, Moldoveanu, Pavlovici, Oprișan, Grozea.

RAPID: Rămureanu (Răducanu) — Lupescu, Motroc, Dan, Greavu (Ștefan), Dinu, Jamaischi, Dumitru (Pop), Năsturescu, Mazurachis, Codreanu.

Vor arbitra: N. Rainea (Bîrlad) — la centru, G. Bîrsan și V. Liga (Galați) — la tușe.

● Petrolul a făcut ușoare pregătiri joi și vineri. Antrenorul Oană ne-a declarat că privește cu toată seriozitatea partida cu Rapid și că dorește să folosească formația care a jucat cu Steagul roșu, care, după părerea sa, a corespuns. (A. Vlăsceanu — coresp. princ.)

● După dificila „remiză" obținută la Giurgiu, rapidiștii au făcut ușoare antrenamente de omogenizare.

Cîndva „cap de afiș" de mare atracție, așteptat cu săptămîni și luni înainte, meciul Petrolul — Rapid de mîine, dacă și-a păstrat culoarea, are, în schimb, un... afiș scris cu caractere mult mai mici. Cele două team-uri, perfect conștiente de scăderea cotei lor valorice la „bursa" fotbalului românesc, numără, însă, cîteva dintre cele mai ambițioase personaje din scena soccerului nostru (Mocanu, Grozea, Dridea, Lupescu, Dan, Năsturescu, Codreanu etc.), care nu s-au împăcat nicicînd cu o soartă mediocră și vor face totul pentru a-și ameliora actuala condiție. Din șocul celor două voințe anticipăm un „x" de mare luptă. (MARIUS POPESCU).

MÎINE SE REIA CAMPIONATUL!

● Locurile I și II față în față! ● La Pitești, duelul „campioni — vicecampioni" ai ultimului campionat ● Meci de tradiție la Ploiești ● Se va reabilita Politehnica Iași după „afrontul" de la Anina? ● „Codașele" Vagonul și Crișul în căutarea... punctelor pierdute ● După Banks, Bay adversarul principal al lui Dumitrache

„U" CLUJ: Moldovan — Codrea, Pexa, Solomon, Cîmpeanu, Anca, Neșu, Uifăleanu, Lică, Oprea, Barbu.

DINAMO BACĂU: Ghiță — Kiss, Nunweiller IV, Velicu, David, Vătafu (Dumitrescu), Nedelcu, Comănescu, Dembrovschi, D. Ene, Simionaș.

Vor arbitra: V. Pădureanu — la centru, D. Isăcescu, Gh. Vasilescu I — la tușe (toți din București).

● Ținînd cont de efortul suplimentar depus miercuri pentru calificarea în optimile Cupei, „U" Cluj a efectuat un antrenament mai ușor. Ceva mai „tare" au lucrat jucătorii din lot care n-au evoluat la Baia Mare.

● Dinamo Bacău s-a pregătit în continuare la București, de unde a plecat vineri spre Cluj.

În etapa inaugurală a turului, clujenii au realizat la Bacău un spectaculos rezultat de egalitate: 3—3. Prin prisma acestei „remize", la care acum se adaugă și avantajul terenului, studenții par, desigur, cîștigători în partida de mîine. Noi însă vedem acest joc destul de echilibrat. Întîi pentru că Dinamo vine la Cluj cu dorința de a recîștiga punctul pierdut. Apoi, pentru că „U" se află după o iarnă agitată, marcată de plecarea lui Teașcă și venirea la cîrma echipei a lui Ștefan Cîrjan, schimbări care presupun modificări în programul de pregătire și poate chiar în tactica de joc a acestei formații. (C. ALEXE).

F.C. ARGEȘ: Ion Vasile — Păciulete, Barbu, Vlad, Ivan I, Prepurgel, Olteanu, Nuțu, Roșu (Turcan), Dobrin, Radu (Jercan).

STEAUA: Andrei (Suciu) — Sătmăreanu, D. Nicolae, Hălmăgeanu, Vigu, Dumitriu III, Negrea, Tătaru, Pantea, Voinea, Creiniceanu.

Vor arbitra: C. Nițescu (Sibiu) — la centru, M. Ispas și P. Sotir (Mediaș) — la tușe.

● Nimic deosebit în tabăra piteștenilor, cu excepția accidentării, în meciul de Cupă de la Reșița, a portarului Niculescu. Antrenorul Mladin ne-a comunicat formația standard, cu Ion Vasile în poartă (I. Fețeanu — coresp. princ.)

● Reîntorși la București, steliștii au efectuat joi și vineri ușoare antrenamente de menținere a formei.

Partida de la Pitești ne invită la anumite reflecții privind constanța valorică a echipelor din prima noastră divizie și, pe un plan mai larg, a fotbalului românesc. În returul ediției trecute a campionatului, pe același teren, cele două competitoare se întîlneau într-un veritabil derby, cu implicații directe în lupta pentru titlu. De astă dată, confruntarea are loc sub semnul tentativei depărtării de zona periculoasă. Chiar și așa, însă, meciul de la Pitești poate fi considerat ca unul dintre cele mai tari și mai interesante ale etapei. El mi se pare deschis oricărui rezultat, gazdele avînd totuși o șansă în plus. (C. FIRĂNESCU).

DINAMO BUCUREȘTI: Datcu — Pîrvu, Boc, Dinu, Ștefan, Sălceanu (Gherghel), Stoenescu, Pîrcălab, Frățilă, Dumitrache, Lucescu.

A.S.A. TG. MUREȘ: Bay (Solyom) — Șleam, Chiru, Toth, Czako, Siko, Ciutac (Hajnal), Lucaci, Mureșan, Raksi, Caniaro.

Vor arbitra: M. Rotaru (Iași) — la centru, V. Buimistriuc (Iași), Ad. Macovei (Bacău) — la tușe.

● Reveniți de la Piatra Neamț, dinamoviștii au avut ziua de joi rezervată pentru cei care n-au jucat în meciul de Cupă iar cea de vineri pentru formația care a evoluat în compania Ceahlăului.

● În linii mari, același program a urmat și A.S.A. Tg. Mureș. Vineri seară, elevii lui Bone au plecat spre București.

Dinamoviștii încep asaltul cetățuii, stăpînită în momentul de față de U.T.A., fără Nunweiller VI, revelația ultimelor jocuri din toamnă, dar cu Dumitrache, învingătorul lui Banks. Cum se prezintă elevii lui Marian la startul returului? Acest 4—0 administrat Ceahlăului P. Neamț ni-i arată în vervă de joc și de... șut.

În pofida dificilei calificări în optimi, A.S.A. Tg. Mureș va fi un adversar incomod. Echipa lui Bone a realizat, de regulă, jocuri bune la București și — în plus — este decisă să repete comportarea avută, în tur, în fața dinamoviștilor. (G. NICOLAESCU).

JIUL: Stan — Talpai, Georgevici, Georgescu (Stocker), Mihai, Popa Remus, Libardi, Peronescu, Cotormani, Baicu, Naidin (Achim).

VAGONUL: Matache — Mihăilescu, Pop, Boroș, Mülroth, Chivu, Halagian, Merteș, Arnoțki, Adam, Sfîrlogea.

Vor arbitra: Em. Vlaiculescu — la centru, M. Marinciu și M. Moraru — la tușe (toți din Ploiești).

● După reîntoarcerea de la Moreni, fotbaliștii lui Ozon au procedat vineri la două antrenamente, al căror scop principal a fost activitatea liniei de atac. Nu se anunță modificări față de formația aliniată la Moreni. (Șt. Koniczka — coresp.)

● După înfrîngerea suferită la Galați, în „16"-imile Cupei, jucătorii arădeni s-au deplasat direct în Valea Jiului, unde au efectuat ultimele antrenamente. Sarcina antrenorilor: omogenizarea formației, care prezintă cîteva nume noi.

Așadar, seria celor 8 „acasă", cu care Ozon speră să-și împingă echipa în „pătrimea" de sus a clasamentului, se deschide la Petroșeni cu un meci care pare ușor pentru gazde, căci Vagonul este ultima clasată... Zic care pare, gîndindu-mă la dificultatea cu care Jiul a depășit, în „Cupă", pe anonima Muncitorul Schela Mare și la surprinzătoarea victorie (e drept, amicală) a Vagonului în fața celuilalt „pol" al clasamentului, U.T.A., cu 3—1. Și cum ambele formații aduc la start nume noi (Matache și Mețcas la Vagonul, Cotormani la Jiul), cred că pronosticul cel mai indicat este totuși... 1, x, 2! (OV. IOANIȚOAIA).

FARUL: Ștefănescu — Antonescu, Tilvescu, Stoica, Pleșa, Badea, Koszka, Sasu, Tufan, Nichiti, Kallo.

CRIȘUL: Baumgartner (Katona) — Balogh, Sărac, E. Naghi, Popovici, Tomeș, Dărăban (Lucaci), Suciu, N. Alexandru, Kun II, Petrescu (Harșani).

Vor arbitra: G. Pop — la centru, O. Calugherovici, C. Mihăilescu — la tușe (toți din Brașov).

● Reveniți de la Rm. Vîlcea, fotbaliștii constănțeni au făcut un meci „în familie": echipa I cu formația de tineret. Antrenorul Cosmoc anunță aceeași formație care a evoluat miercuri în Cupă. (C. Popa — coresp. princ.)

● Multe incertitudini la Oradea! Cinci dintre prezumtivii titulari ai Crișului — E. Naghi, Popovici, Petrescu și frații Kun — așteaptă avizul medicului, în urma unor lovituri primite miercuri la Hunedoara. (I. Ghișa — coresp. princ.)

Constănțenii — așa cum reiese din declarațiile făcute în tabăra lor — nu par dispuși să se mulțumească cu un loc la mijlocul clasamentului, ferit de griji, dar și de perspective. Formație atletică, matură, Farul vrea să ocupe unul dintre „fotoliile de orchestră" în această ediție a campionatului. Și prima etapă în cursa de urmărire în care s-a lansat pentru a se apropia de fruntașii clasamentului o constituie meciul cu Crișul. Acasă, valoarea Farului, ca și a altor echipe jucînd în condiții similare, crește. Tînăra echipă a Crișului pregătește însă o surpriză. Nu credem.... (GEORGE MIHALACHE).

JOCUL MODERN DE FOTBAL ȘI ARBITRAJUL

Astăzi, pentru un arbitru de valoare, nu mai este suficientă cunoașterea, la perfecție, a regulamentului de joc, a deciziilor F.I.F.A. și interpretarea lor corectă. Arbitrul fotbalului modern trebuie să fie la curent cu toate schimbările ce au survenit în însuși modul de practicare a acestui sport. El trebuie să cunoască fotbalul în toate subtilitățile lui, inclusiv tactica adoptată de fiecare echipă, iar maniera de arbitraj trebuie adaptată, de la joc la joc, în funcție de valoarea, capacitatea tehnică și procedeele tactice utilizate de echipele pe care le arbitrează.

Un singur exemplu este edificator: plasamentul arbitrului — în ansamblul lui — trebuie să fie diferit atunci cînd o echipă joacă cu apărarea în linie (situațiile de ofsaid au o frecvență mare), sau cînd se joacă cu așa-zisul „măturător" în spatele liniei de apărători (fapt care aproape exclude apariția poziției de ofsaid).

Astăzi, în toată lumea este unanim acceptat sistemul cu patru fundași, care, la rîndul său, are trei variante și anume:

1. Sistemul de joc 4—2—4
2. Sistemul de joc 4—3—3
3. Sistemul de joc cu măturător (sau „libero").

Dar și modul de aplicare a acestor sisteme variază de la caz la caz.

Astfel, sistemul de joc 4—2—4, într-o variantă se bazează pe așezarea celor 4 fundași fie în linie, la atacuri frontale, fie pe așezarea în diagonală, cînd echipa adversă atacă pe una din extreme. Cei patru fundași întreprind atacuri de deposedare prin realizarea dublării și acoperirii permanente a zonelor vulnerabile.

Cei doi mijlocași nu se așează în linie, ci unul este ofensiv, deseori încadrîndu-se în linia de atac, mergînd pînă la finalizare, iar celălalt, mai mult defensiv, fiind oricînd pregătit să vină în ajutorul celor patru fundași.

În varianta sistemului 4—2—4, cu cei patru apărători așezați permanent în linie, se speculează la maximum regula de ofsaid.

Sistemul de joc 4—3—3, considerat de mulți specialiști ca un sistem defensiv, fiind pus în practică, mai ales în deplasare, în realitate este ofensiv, sau defensiv, în funcție de concepția de joc indicată celor trei de la mijlocul terenului.

Jocul cu „măturător" este mai puțin practicat la noi. În schimb, în unele țări cu fotbal avansat (Italia, Uruguay etc.), acest sistem de joc este aplicat în mod frecvent atît de către formațiile de club, cît și de echipele reprezentative.

În sistemul de joc cu „măturător", atacanții sînt supuși unui marcaj individual strict, iar „măturătorul" liber joacă numai la minge, intervenind cu hotărîre și promptitudine acolo unde pericolul este mai mare.

La majoritatea echipelor, „măturătorul" se plasează în spatele liniei formate din cei patru fundași, dar sînt și echipe care plasează măturătorul în fața liniei formate din cei 4 apărători.

Tactica cu „măturătorul" presupune o permanentă superioritate numerică a apărătorilor față de atacanți. Personal, sînt de părere că tactica apărării supranumerice nu satisface latura emoțională a jocului, care a făcut din fotbal sportul preferat în majoritatea țărilor de pe glob.

Acestea sînt — pe scurt — sistemele de joc modern acceptate de țări cu fotbal evoluat.

Tehnicienii fotbalului, printre care se numără și arbitrii, trebuie să știe să descifreze, după cîteva minute de la începerea partidei, sistemul de joc aplicat de o echipă sau alta.

Dar, indiferent de sistemul aplicat și de mijloacele ce sînt aruncate în luptă, fotbalul a fost, este și va rămîne, un joc sportiv. În cazul cînd caracterul sportiv al întrecerii este denaturat de combatanți, care, în dorința de a cîștiga, se folosesc și de mijloacele neîngăduite de regulamentul de joc, este de datoria arbitrului să-i aducă la realitate pe jucătorii recalcitranți. Orice îngăduință din partea arbitrului va fi înțeleasă de aceștia ca o acceptare a jocului brutal și, deci, în continuare, arbitrajul va deveni din ce în ce mai greu.

Dîndu-și seama de sistemul de joc folosit de echipe, precum și de tactica ce o aplică, avînd și un simț de anticipație dezvoltat, arbitrul își ușurează sarcina de a conduce bine jocul. El va reuși să se plaseze mereu în apropierea fazelor de joc, fluierînd prompt orice abatere de la regulament.

O deosebită importanță are faptul că astăzi ritmul de joc este mult mai rapid, iar capacitatea de efort și rezistența jucătorilor sînt incomparabil superioare celor din trecut. Un jucător, în posesia mingii, este atacat mult mai repede și, în general, numărul de angajări directe între jucători a crescut și el.

Să ne gîndim numai la un lucru. Dimensiunile terenului au rămas aceleași, iar pregătirea fizică s-a perfecționat continuu. Astăzi jocul se desfășoară în cu totul alte condiții. Apărările aglomerate și supraaglomerate obligă pe arbitru să se plaseze cît mai aproape de fază. Contraatacurile rapide îl obligă să facă sprinturi prelungite. Înverșunarea cu care echipele luptă pentru victorie, sau cum zicem noi „angajament total", de asemenea cere ca arbitrul să se găsească în apropierea celor angajați în luptă. Devine, deci, clar de ce s-a ajuns la ideea că arbitrul trebuie să aibă o limită de vîrstă și să aibă o pregătire fizică care să se apropie de pregătirea jucătorilor. Această din urmă problemă arbitrul trebuie să o trateze cu cea mai mare seriozitate, impunîndu-și un program săptămînal de antrenament minim, ceea ce îi va permite să suporte cu ușurință efortul fizic cerut de joc.

Jocul modern de fotbal impune arbitrului o mai mare elasticitate și în ce privește plasamentul. Arbitrul trebuie să părăsească anumite șabloane care erau utile în trecut, ca diagonala rigidă, puncte fixe la executarea unor lovituri libere etc. La executarea unui corner, de pildă, arbitrul trebuie să se plaseze chiar lipit de bara porții, în cazul cînd cunoaște modul de execuție a loviturii de către extrema respectivă, care, prin elanul ce și-l face, și piciorul cu care lovește mingea „anunță" că vrea să o trimită cu efect spre poartă... și nu în mijlocul careului porții, cum se obișnuiește. El nu trebuie să fugă inutil după o minge, degajată lung de o echipă în apărare, care aproape inevitabil va reveni imediat în fața aceleiași porți, ci trebuie să intuiască cum și unde se va desfășura noul contraatac.

De aceea, în fotbal, arbitrul a încetat, de mult, să mai fie un simplu oficial, înregistrator al greșelilor jucătorilor. Arbitrul modern este, și trebuie să fie, un sportiv în adevărata accepție a cuvîntului.

ing. Andrei RADULESCU
arbitru internațional

LOTO — PRONOSPORT

■ La 19 martie 1969 al doilea concurs suplimentar PRONOSPORT hochei ■ Programul concursului Pronosport din 16 martie 1969

Cu prilejul campionatului mondial de hochei pe gheață, rezervat echipelor din grupa A, Loto-Pronosport organizează un nou concurs suplimentar Pronosport.

De data aceasta în program sînt incluse meciurile echipelor care se întrec la Stockholm, inaugurarea avînd loc la 15.III. Dar iată acest program: I: Cehoslovacia — Suedia (19 martie); II — Canada — Suedia (21 martie); III: Cehoslovacia — U.R.S.S. (21 martie); IV: Finlanda — S.U.A. (22 martie); V: Finlanda — Suedia (23 martie); VI: Canada — Cehoslovacia (23 martie); VII: Suedia — U.R.S.S. (24 martie); VIII: S.U.A. — Canada (25 martie); IX: Suedia — Canada (27 martie); X: U.R.S.S. — Cehoslovacia (28 martie); XI: S.U.A. — Finlanda (30 martie); XII: Suedia — Cehoslovacia (30 martie); XIII: Canada—U.R.S.S. (30 martie).

■ Programul concursului Pronosport nr. 11 din 16 martie este următorul: I: Vagonul — Dinamo București; II: Universitatea Craiova — Jiul; III: Politehnica Iași — F. C. Argeș; IV: Crișul — U. T. Arad; V.: Dinamo Bacău — Progresul; VI: A.S.A. Tg. Mureș — Farul; VII: Bologna — Atalanta; VIII: Cagliari — Roma; IX: Juventus — Torino; X: Lanerossi — Milan; XI: Palermo — Napoli; XII: Sampdoria — Fiorentina; XIII: Verona — Varese.

■ Astăzi este ULTIMA ZI pentru depunerea buletinelor la concursul Pronosport de mîine în programul căruia sînt incluse meciurile primei etape din returul campionatului de fotbal al țării noastre.

REZULTATELE TRAGERII SPECIALE LOTO A MĂRȚIȘORULUI DIN 7 MARTIE 1969

Extragerea I (obișnuită)
60 56 69 7 52 29 84 21 54 80 57 53

Extragerea a II-a (obișnuită)
81 28 51 45

Extragerea suplimentară
13 86 89 40 23 56 41 38 30 5 79 84

Extragerea specială
1 59 40 12 75 25

Fond de premii: 4.674.083 lei din care extragerea I 1.302.524 lei (din care report categoria I 157.016 lei) și extragerea a II-a 920.867 lei.

STIMAȚI CUMPĂRĂTORI

Magazinul **VULTURUL DE MARE**

din str. Bărăției nr. 31 anunță că în mod temporar, din cauza lucrărilor de amenajare, raionul de tricotaje pentru femei funcționează în str. Bărăției nr. 33, iar raionul de încălțăminte pentru femei în str. Șelari nr. 14

REȚINEȚI

La unitățile Bărăției nr. 33 și Șelari nr. 14 vă stă la dispoziție un bogat și variat sortiment de tricotaje și încălțăminte pentru femei

Programul returului diviziei C, seria a VIII-a

ETAPA A XVI-A, 9 MARTIE

C.F.R. Sighișoara—Carpați Brașov (0—0)
Oltul Sf. Gheorghe—Voința Tîrnăveni (2—1)
Chimia or. Victoria—Vitrometan Mediaș (1—0)
Torpedo Zărnești—Minerul Bălan (4—1)
Chimia Făgăraș—Lemnarul Odorhei (2—1)
Medicina Tg. Mureș—Colorom Codlea (2—2)
Chimica Tîrnăveni—Unirea Cristur (2—1)
Tractorul Brașov—Avîntul Reghin (0—1)

ETAPA A XVII-A, 16 MARTIE

Vitrometan Mediaș—Chimica Tîrnăveni (0—8)
Minerul Bălan—Tractorul Brașov (1—7)
Voința Tîrnăveni—Torpedo Zărnești (1—3)
Lemnarul Odorhei—Medicina Tg. M. (0—2)
Colorom Codlea—Chimia oraș Victoria (0—4)
Avîntul Reghin—Chimia Făgăraș (1—4)
Carpați Brașov—Oltul Sf. Gheorghe (1—4)
Unirea Cristur—C.F.R. Sighișoara (1—2)

ETAPA A XVIII-A, 23 MARTIE

Medicina Tg. Mureș—Unirea Cristur (0—0)
Chimia Făgăraș—Chimia oraș Victoria (1—2)
Minerul Bălan—C.F.R Sighișoara (0—3)
Tractorul Brașov—Chimica Tîrnăveni (1—3)
Lemnarul Odorhei—Oltul Sf. Gheorghe (1—1)
Voința Tîrnăveni—Vitrometan Mediaș (0—3)
Colorom Codlea—Avîntul Reghin (0—2)
Torpedo Zărnești—Carpați Brașov (1—2)

ETAPA A XIX-A, 30 MARTIE

Chimia oraș Victoria—Voința Tîrnăv. (2—1)
Chimica Tîrnăveni—Medicina Tg. M. (0—2)
Vitrometan Mediaș—Lemnarul Odorhei (1—4)
C.F.R. Sighișoara—Colorom Codlea (1—3)
Chimia Făgăraș—Torpedo Zărnești (1—1)
Carpați Brașov—Minerul Bălan (2—0)
Oltul Sf. Gh.—Tractorul Brașov (0—1)
Unirea Cristur—Avîntul Reghin (0—3)

ETAPA A XX-A, 6 APRILIE

Avîntul Reghin—Minerul Bălan (3—2)
Vitrometan Mediaș—Colorom Codlea (0—1)
Tractorul Brașov—Carpați Brașov (0—0)
Oltul Sf. Gheorghe—Medicina Tg. M. (1—1)
Chimica Tîrnăveni—Voința Tîrnăveni (2—0)
C.F.R. Sighișoara—Chimia Făgăraș (0—2)
Chimia oraș Victoria—Unirea Cristur (0—6)
Torpedo Zărnești—Lemnarul Odorhei (1—2)

ETAPA A XXI-A, 13 APRILIE

Tractorul Brașov—Torpedo Zărnești (0—1)
Lemnarul Odorhei—Carpați Brașov (1—0)
Avîntul Reghin—Chimica Tîrnăveni (2—6)
Voința Tîrnăveni—C.F.R. Sighișoara (1—2)
Unirea Cristur—Vitrometan Mediaș (0—2)
Medicina Tg. M.—Chimia oraș Victoria (1—1)
Colorom Codlea—Oltul Sf. Gheorghe (1—2)
Minerul Bălan—Chimia Făgăraș (1—2)

ETAPA A XXII-A, 20 APRILIE

C.F.R. Sighișoara—Avîntul Reghin (0—1)
Torpedo Zărnești—Medicina Tg. M. (1—1)
Chimia oraș Victoria—Tractorul Bv. (0—2)
Chimica Tîrnăveni—Lemnarul Odorhei (0—3)
Minerul Bălan—Colorom Codlea (1—3)
Oltul Sf. Gheorghe—Unirea Cristur (2—2)
Chimia Făgăraș—Voința Tîrnăveni (1—2)
Carpați Brașov—Vitrometan Mediaș (0—1)

ETAPA A XXIII-A, 27 APRILIE

Colorom Codlea—Chimia Făgăraș (0—5)
Chimica Tîrnăveni—Carpați Brașov (2—0)
Vitrometan Mediaș—C.F.R. Sighișoara (0—1)
Chimia or. Victoria—Torpedo Zărnești (0—3)
Tractorul Brașov—Unirea Cristur (0—1)
Medicina Tg. M.—Minerul Bălan (1—1)
Avîntul Reghin—Oltul Sf. Gheorghe (0—2)
Lemnarul Odorhei—Voința Tîrnăveni (1—1)

ETAPA A XXIV-A, 4 MAI

Torpedo Zărnești—Oltul Sf. Gheorghe (0—1)
Tractorul Brașov—Lemnarul Odorhei (1—1)
Voința Tîrnăveni—Colorom Codlea (0—3)
Avîntul Reghin—Medicina Tg. Mureș (0—2)
Vitrometan Mediaș—Chimia Făgăraș (0—4)
Unirea Cristur—Carpați Brașov (2—3)
C.F.R. Sighișoara—Chimia or. Victoria (1—2)
Minerul Bălan—Chimica Tîrnăveni (1—4)

ETAPA A XXV-A, 11 MAI

Carpați Brașov—Colorom Codlea (1—2)
Chimia oraș Victoria—Minerul Bălan (0—1)
Medicina Tg. M.—Tractorul Brașov (1—1)
Chimia Făgăraș—Unirea Cristur (2—0)
Voința Tîrnăveni—Avîntul Reghin (2—3)
Torpedo Zărnești—Chimica Tîrnăveni (0—4)
Oltul Sf. Gh.—Vitrometan Mediaș (1—1)
Lemnarul Odorhei—C.F.R. Sighișoara (0—1)

ETAPA A XXVI-A, 18 MAI

Minerul Bălan—Lemnarul Odorhei (1—4)
Oltul Sf. Gh.—C.F.R. Sighișoara (2—2)
Chimica Tîrnăv.—Chimia or. Victoria (0—0)
Vitrometan Mediaș—Avîntul Reghin (1—1)
Chimia Făgăraș—Medicina Tg. M (2—0)
Colorom Codlea—Tractorul Brașov (0—0)
Unirea Cristur—Torpedo Zărnești (0—0)
Carpați Brașov—Voința Tîrnăveni (0—0)

ETAPA A XXVII-A, 25 MAI

Tractorul Brașov—Chimia Făgăraș (0—2)
Medicina Tg. M.—Vitrometan Mediaș (0—2)
Avîntul Reghin—Carpați Brașov (1—2)
Voința Tîrnăveni—Minerul Bălan (0—4)
Lemnarul Odorhei—Unirea Cristur (0—1)
Chimia oraș Victoria—Oltul Sf. Gh. (1—4)
Colorom Codlea—Chimica Tîrnăveni (0—0)
C.F.R. Sighișoara—Torpedo Zărnești (0—3)

ETAPA A XXVIII-A, 1 IUNIE

Unirea Cristur—Voința Tîrnăveni (1—2)
Lemnarul Odorhei—Avîntul Reghin (2—6)
Chimica Tîrnăveni—Chimia Făgăraș (0—1)
Vitrometan Mediaș—Tractorul Brașov (0—1)
Carpați Brașov—Chimia oraș Victoria (1—1)
Torpedo Zărnești—Colorom Codlea (1—1)
C.F.R. Sighișoara—Medicina Tg. M. (0—4)
Oltul Sf. Gheorghe—Minerul Bălan (1—1)

ETAPA A XXIX-A, 8 IUNIE

Chimica Tîrnăveni—Oltul Sf. Gh. (1—3)
Tractorul Brașov—C.F.R. Sighișoara (1—1)
Minerul Bălan—Vitrometan Mediaș (0—4)
Chimia Făgăraș—Carpați Brașov (3—2)
Torpedo Zărnești—Avîntul Reghin (0—4)
Medicina Tg. Mureș—Voința Tîrnăveni (0—1)
Chimia or. Victoria—Lemnarul Odorhei (0—6)
Colorom Codlea—Unirea Cristur (1—4)

ETAPA A XXX-A, 15 IUNIE

Unirea Cristur—Minerul Bălan (1—1)
Carpați Brașov—Medicina Tg. Mureș (1—1)
Lemnarul Odorhei—Colorom Codlea (4—1)
C.F.R. Sighișoara—Chimica Tîrnăveni (0—4)
Oltul Sf. Gh.—Chimia Făgăraș (1—3)
Voința Tîrnăveni—Tractorul Brașov (0—5)
Vitrometan Mediaș—Torpedo Zărnești (0—2)
Avîntul Reghin—Chimia oraș Victoria (2—2)

Jocurile europene de atletism în sală

Preambulul C. E. în aer liber

BELGRAD, 7 *(prin telefon).* **Cu 6 luni înaintea startului „europenelor", o bună parte dintre cei care vor evolua pe stadionul atenian Karaiskakis și-au dat un rendez-vous sub cupola marii săli a Expoziției din Belgrad, la cea de-a IV-a ediție a Jocurilor europene de atletism în sală. E un bun prilej pentru a constata, pe de o parte, forma actuală a cîtorva dintre cei mai renumiți atleți, în mod special a săritorilor și aruncătorilor de greutate, în perspectiva întrecerilor din septembrie ; și, pe de altă parte, de a evidenția o dată în plus avîntul cu totul remarcabil pe care îl înregistrează de la un an la altul manifestațiile atletice ale sezonului competițional de iarnă.**

După cum bine remarca unul dintre reprezentanții forului atletic austriac (deoarece Viena va organiza anul viitor ediția a V-a a Jocurilor, austriecii au trimis o delegație de 10 persoane pentru a studia aici amănunte pe care să le aplice la condițiile lui Wiener Sporthalle), nu va trebui să treacă multă vreme și atletismul de sală va deveni un concurent foarte serios al aceluia din aer liber. El are toate atributele pentru a fi considerat un veritabil spectacol sportiv, așa cum ar fi o revistă pe gheață, în care timp de 2—3 ore atenția spectatorilor este solicitată la maximum, iar satisfacțiile de ordin estetic, al performanțelor, al disputelor propriu-zise, sînt în egală măsură recompensatoare.

★

Joi după amiază și vineri, sala Expoziției de pe malul Savei a fost deschisă pentru antrenamentele oficiale. Atleții români, ca și ceilalți de altfel, au căutat să se acomodeze cu locurile de concurs, să ghicească — dacă se poate spune astfel — cu un minut mai devreme, secretele pistelor. Dinu Pîștalu a făcut, de pildă, zeci de elanuri complete, cu înfigerea prăjinii și cu sărituri ; Corbu, Sărucan și Șerban Ioan și-au măsurat și ei elanul sub privirile atente ale antrenorilor Zîmbreșteanu, Dumitrescu și Berbecaru.

În altă parte a sălii, Rita Schmidt lucra de zor cu haltere, iar fosta campioană olimpică Karin Balzer încerca elasticitatea pistei de tei, trecînd în viteză gardurile. Semifondiști și fondiști din mai multe țări acopereau tur după tur, făcînd să duduie sala sub pașii lor.

La ora cînd telefonăm, pe aeroportul din Belgrad continuă să sosească alte delegații. De aceea, nu știm încă lista exactă a viitorilor competitori și trebuie să ne mulțumim cu cea pe care biroul de presă ne-a comunicat-o astăzi, dar care — evident — nu este cea definitivă. Spicuim totuși cîteva nume ale celor cotați în rîndul favoriților.

***BĂRBAȚI—50 m*: Gollos (R.D.G.), Siniaev și Mikișev (U.R.S.S.), Dudziak și Nowosz (Polonia) ; *400 m*: Badenski (Polonia), Bratcikov (U.R.S.S.), Campbell (Anglia) ; *800 m*: Carroll (Irlanda), Fromm (R.D.G.), Szordykowski (Polonia), Medjimurec (Iugoslavia) ; *1500 m*: Krüger (R.F.G.), Del Buono (Italia) ; *3000 m*: Diessner (R.D.G.), Mecser (Ungaria), Stewart (Anglia) ; *50 mg*: Nadenicek (Cehoslovacia), Trzmiel (R.F.G.) ; *înălțime*: Gavrilov (U.R.S.S.), Elliott (Franța), Ioan (România), Zacharias și Spielvogel (R.F.G.), Crosa (Italia), Köppen (R.D.G.), Dahlgren (Suedia), Baudis (Cehoslovacia), Todosievici (Iugoslavia) ! ; *lungime*: Beer (R.D.G.), Davies (Anglia) ; *prăjină*: Nordwig și Bär (R.D.G.), Engel și Schiprowski (R.F.G.), Dionisi (Italia), Bliznețov (U.R.S.S.), Isaksson (Suedia) ; *triplu*: Dudkin (U.R.S.S.), Cziffra (Ungaria), Sauer (R.F.G.), Corbu (România) ; *greutate*: Briesenick și Rothenburg (R.D.G.), Birlenbach (R.F.G.) ; *FEMEI—50 m*: Telliez (Franța), Lubej (Iugoslavia), Putnova (Cehoslovacia), Cobb (Anglia) ; *400 m*: Besson (Franța), Nikanorova (U.R.S.S.) ; *800 m*: Zimina (U.R.S.S.), Kazi (Ungaria), Ovadkova (Cehoslovacia) ; *50 mg*: Balzer (R.D.G.), Kuznețova și Zarubina (URSS), Rosendahl (R.F.G.), Nowak (Polonia) ; *înălțime*: Valentova și Faithova (Cehoslovacia), Blagoeva (Bulgaria), Schmidt și Schulze (R.D.G.), Gusenbauer (Austria), Kozir (U.R.S.S.) ; *lungime*: Szewinska și Sarna (Polonia), Rosendahl ; *greutate*: Lange și Friederich (R.D.G.), Bognar (Ungaria), Hristova (Bulgaria).**

După cum se vede, un impresionant cortegiu de celebrități ale atletismului de pe continent, numeroși medaliați olimpici, sportivi cu valoroase performanțe în palmares. Dar, despre valoarea actuală, despre forma lor vor vorbi mai bine cifrele rezultatelor pe care le vor obține sîmbătă și duminică în sala Expoziției.

Romeo VILARA

ȘI ACUM, FINIȘUL...

Sîmbătă și duminică echipa de hochei a României joacă meciuri decisive

Meciul România-Iugoslavia, disputat joi seara, ar putea căpăta, indiscutabil, un premiu de combativitate, partida fiind desfășurată în limitele celei mai depline sportivități. Un amănunt : este singurul pînă acum din turneul grupei B, în care nu s-a dictat nici o eliminare, deși miza era foarte mare. În felul acesta echipa noastră conduce detașat în clasamentul „fair-play", cu numai 10 minute de penalizare în 5 jocuri, urmată de Iugoslavia cu 26 de minute. Dacă un asemenea succes poate constitui sau nu o consolare după eșecurile înregistrate pe foile de arbitraj este greu de spus. În condițiile hocheiului modern, care pune accentul principal pe angajamentul direct, dur, necruțător, Cupa de sportivitate, pe care formația noastră probabil că o va primi, consemnează, mai degrabă, o penurie de forță fizică, decît un exces de delicatețe...

Dar să revenim la meciul amintit mai sus. Arătam în succinta relatare de joi seara, că egalul consemnat la sfîrșitul celor 60 de minute de joc, nedreptățește echipa noastră. Este absolut adevărat, și retransmisia pe micul ecran a dovedit fiecăruia acest lucru. Jucătorii români au dominat cam trei sferturi din timp, au construit faze de mare inteligență și subtilitate, au avut numeroase ocazii. În repriza I, de pildă, între minutele 7 și 14, poarta iugoslavă a fost asaltată pur și simplu. În repriza a doua, frații Szabo, Pană, Huțanu, Basa au ratat de asemenea. În sfîrșit, în ultimele secunde de joc, cînd scorul era 4—4, Biro și Calamar puteau aduce victoria.

Toate cele 4 goluri ale echipei române au fost lucrate minuțios. La primul, Biro a urmărit cu atenție un șut foarte puternic tras de Moiș și a introdus în plasă pucul respins de portar. La cel de al doilea Ioniță a fost beneficiarul unei pase ideale servite de Geza Szabo, pentru ca cel de al treilea să constituie o adevărată demonstrație de virtuozitate personală a lui Geza Szabo.

Din păcate, puterea de luptă a echipei, dăruirea ei totală pentru cauza victoriei nu s-a bucurat de un aport corespunzător din partea portarului Dumitraș. Deși puțin solicitat, neputînd acuza suprasolicitarea nervoasă, el a apărat nesigur, neatent, nervos, trei din cele patru goluri primite avîndu-le pe conștiință. În ciuda unor sfaturi insistente (și după părerea noastră înțelepte) antrenorii nu îndrăznesc să înceapă jocurile cu Stoiculescu în poartă care — cel puțin la ora actuală — este mai calm, mai echilibrat și mai sigur decît colegul său. Dumitraș are calități indiscutabile, dar faptul că n-a jucat un an întreg, că imediat după reintrarea pe gheață a suferit un accident (plagă frontală) îi amputează hotărîrea și curajul. Dintre jucătorii noștri o formă constant bună manifestă veteranul Varga care a depășit cu o desăvîrșită bărbăție un grav accident la ochi. Îl secondează cu succes Ioniță. În sfîrșit, joacă mai aproape de valoarea ei, linia G. Szabo-Calamar-I. Szabo, altădată linia de aur a echipei. Luptă mult, dar nu sînt suficient de singuri în intervenții Sgîncă III și Făgăraș. Își înving treptat tracul „mînjii" Huțanu și Moiș, foarte activi și îndrăzneți în meciul cu Iugoslavia. De altfel, primul, împreună cu Pană și Basa, alcătuiesc linia de șoc a formației noastre.

În general, moralul echipei înregistrează un flux ascendent, ultimele două jocuri cu Italia și Austria, decisive pentru rămînerea în grupa B, fiind abordate cu optimism, dar și cu luciditate.

Ieri participanții la C.M. au făcut o excursie la peștera Postojna, obiectiv turistic de mare celebritate. A fost un excelent prilej de odihnă și de deconectare înaintea ultimelor două zile ale campionatului, care se anunță și cele mai grele.

Valeriu CHIOSE

PROGRAMUL DE SÎMBĂTĂ
Ora 10,00 : România-Italia
Ora 13,30 : R. F. a Germaniei-Austria
Ora 17,00 : Iugoslavia-Norvegia
Ora 20,30 : R.D.G.-Polonia

DE LA TRIMIȘII NOȘTRI SPECIALI

BUCURIE PENTRU „GRECO-ROMANE" EMOȚII PENTRU „LIBERE"...

(Urmare din pag. 1)

să (am relatat într-o altă corespondență că, deși semnele toamnei argentiniene sînt din ce în ce mai vizibile, temperatura nu scade sub 30 de grade), ci din cauza vilegiaturiștilor... Recunoscîndu-i pe Berceanu, Turturea și pe ceilalți protagoniști ai mondialelor, turiștii i-au asaltat, solicitîndu-le autografe, schimburi de insigne și fanioane, fotografii cu peisaje din România. Băieții s-au angrenat în această treabă — de ce n-am recunoaște, foarte plăcută — și pe nesimțite vremea a trecut. Cum de sîmbătă ei vor merge la sală, pentru a-i susține pe colegii lor care vor începe disputa pentru medaliile campionatelor mondiale de lupte libere, este greu de crezut că vor mai avea timp de plajă... Singurele amintiri de pe litoral vor fi fotografiile făcute de Berceanu, un pasionat fotograf amator.

N-au trecut prea multe zile de cînd luptătorii au plecat de acasă. Și, totuși, simt că acestor băieți, cu nervi de oțel, cu putere de Hercule și rezistență de maratonist, le este din ce în ce mai mult dor de cei dragi, de prieteni, de casă. Intuiesc aceasta din felul cum mă înconjoară cînd vorbesc la telefon cu redacția, în tot mai insistentele întrebări pe care mi le pun : „Ce spun cei de-acasă ? Cum e vremea ? Întreabă rudele, prietenii de noi ?" *Le răspund tuturor pe îndelete, comentăm împreună veștile și îmi dau seama cît îi preocupă* „ce este acasă". *Martinescu, puțin trist pentru faptul că nu a cucerit medalia la care îi dădea dreptul valoarea sa, s-a însănătoșit complet (a fost bolnav — toxi-infecție alimentară). În sfîrșit, nici locul V nu este o performanță la îndemîna oricui dacă ne gîndim la selecta companie în care s-au desfășurat întrecerile categoriei sale.*

Prezent, ca și ceilalți membri ai delegației, lîngă mine acum cînd vorbesc la telefon, antrenorul emerit ION CORNEANU dorește să relateze cititorilor ziarului nostru cîteva considerații de ordin tehnic. „Nivelul disputelor a fost foarte ridicat. La această ediție a mondialelor au luat parte un număr evident sporit de luptători excelent pregătiți. Desigur, au impresionat în mod deosebit sportivii sovietici, care au obținut medalii la toate categoriile : 6 de aur, una de argint și 3 de bronz ! Este un fapt unic în istoria sportului luptelor. Alături de echipa Uniunii Sovietice, învingătoare în clasamentul pe națiuni, și alte formații au înregistrat un evident salt calitativ. Excluzînd reprezentativa României, despre a cărei comportare este mai bine să vorbească alții, voi remarca faptul că Iranul a cucerit — pentru prima oară — o medalie de aur la greco-romane, că echipa S.U.A. a reușit să cîștige o medalie de bronz. M-au impresionat, de asemenea, și alți participanți, atît prin gradul de tehnicitate ridicat, cît și printr-o bună pregătire fizică și tactică. Campionatele mondiale de la Mar del Plata se înscriu ca o etapă de progres în sportul luptelor greco-romane."

Și-acum, în încheierea corespondenței mele telefonice de la Mar del Plata, cîteva cuvinte despre campionatele mondiale de lupte libere care încep mîine (n.r. astăzi) *la ora 18 (23 ora României). Ele suscită un interes la fel de mare — luptele libere sînt agreate în mod deosebit de spectatori — ca și întrecerile de la greco-romane. Se fac aici comentarii despre șansele unuia sau altuia dintre participanți, dar se subliniază în mod unanim că disputa pentru medalii va fi acerbă.*

Reprezentanții țării noastre — PETRE COMAN și FRANCISC BOLLA s-au antrenat zilnic și dețin, așa cum ne-a spus antrenorul ION CRÎSNIC, o formă sportivă bună. Țintesc, ca și colegii lor de la greco-romane, medaliile. Le urăm succes deplin, pentru mărirea tezaurului cu care delegația luptătorilor români se va înapoia peste cîteva zile în țară.

Campioana mondială primește aclamațiile tribunelor, la Colorado Springs

GABY SEYFERT TREBUIE SĂ DEA UN RĂSPUNS...

Cu riscul de a repeta banalități, vom spune că lui Gaby Seyfert, după încheierea mondialelor de la Colorado Springs, i s-a oferit să treacă la profesionism contra unei sume cu multe zero-uri în coadă. Pînă acum nu cunoaștem răspunsul precis al campioanei, pozitiv sau negativ. Tentația trebuie să fie însă mare...

Este un moment critic în viața blondei patinatoare din Karl Marx-Stadt. Ea trebuie să decidă ce cale va lua. Să devină steaua unuia din marile ansambluri de spectacole pe gheață, sau să-și continue cariera de sportivă amatoare. Grea dilemă.

După 15 ani de muncă asiduă pentru însușirea măiestriei în aspra disciplină a gheții, după mii și mii de ore de antrenament, după doi ani de școală sacrificați pentru a putea progresa mai repede pe scara clasamentelor, iată-o pe Gaby Seyfert în vîrful piramidei. Dar... Ce urmează ? Să rămînă în competiții, încercînd repetarea marii performanțe de la ultimul campionat mondial, prezintă desigur riscuri. Gaby este acum în maximum de formă. Dar va mai fi ea și în sezonul viitor ? Atunci, pericolele întrezărite azi pot deveni obstacole reale în drumul ei spre podium. „Fenomenul" impuselor, austriaca Trixi Schuba, își poate ameliora — în sfîrșit — programul de figuri libere și atunci bagajul ei de puncte nu va mai putea fi întrecut. Iar tinerele americance, în special acea surprinzătoare Julie Holmes, pot fi și ele mai bune peste încă un an.

A început patinajul cînd nu împlinise 5 ani. Descinde dintr-o familie de încercați sportivi. Papa Seyfert fusese campion de lupte al Saxoniei, iar mama, gimnastă fruntașă a R. D. Germane. Ea, Jutta Müller, i-a condus pașii în drumul spre performanță și străduințelor mamei — un nume celebru în rîndul antrenorilor de patinaj artistic — îi datorează mult din succesul de azi. Deși, citeodată, tocmai această mamă atît de energică (dar și foarte nervoasă) i-a făcut necazuri. La Västeras, la precedentele campionate europene, se spune că Jutta Müller este vinovată de acel incident care i-a produs Gabrielei un imens handicap de puncte la primele figuri impuse, imposibil apoi de recuperat în fața Hannei Maskova. Antrenoarea uitase la hotel patinele pentru impuse...

La Garmisch, la ultimele europene, în preziua succesului care se întrezărea, am avut ocazia să vedem pe mamă și fiică la unul din antrenamentele pentru proba de libere. Imensa sală a patinoarului olimpic era aproape pustie. Pe gheață, o patinatoare în costum de jerseu negru, mulat pe corp, scoțîndu-i în evidență impezimea părului blond. La mantinelă, antrenoarea privindu-și eleva. Indicații nu mai dădea. Nu mai era nevoie. Pe oglinda lucie, Gaby făcea adevărate minuni de virtuozitate, în acompaniamentul muzicii care revenea obstinat la același pasaj. Atîta ușurință, atîta relaxare, în execuția celor mai grele figuri (faimosul ei triplu Rittberger a fost făcut atunci fără cădătură...) nu cred că s-ar putea întîlni vreodată în concurs. Atunci, însă, tribunele nu aveau decît un singur spectator. La sfîrșit, am privit chipul antrenoarei. Plîngea...

Jutta Müller și Gaby Seyfert, mamă și fiică, nedespărțite pînă acum, în victorii sau înfrîngeri.

La 20 de ani, Gaby Seyfert are tot ce-și poate dori un sportiv. Dar și multe complexe, tribut al gloriei... Îmbracă ghete imense de blană, în scopul de a ascunde îngroșarea inevitabilă a picioarelor ei de patinatoare care exersează mult. Timidă în relațiile cu cei ce-i solicită conversația, se refugiază adesea în preajma mamei, care trebuie s-o ocrotească de admiratori și ziariști. Și totuși, cînd reușești să stai mai mult de vorbă cu ea, îți dai seama că este o fată inteligentă, vioaie, conștientă de valoarea ei, de satisfacțiile și servituțile pe care ți le prilejuiește succesul.

„Sînt tare fericită că am cîștigat — spunea Gaby Seyfert în ușa vestiarului de la patinoarul din Garmisch. Și după o clipă de ezitare : — **Acum, aș vrea să se termine totul... Sînt atît de obosită !"**

Radu VOIA

La 22 martie, la Florența, în C.C.E. la volei

STEAUA — V. V. F. „O. RUINI"

Clubul Steaua și Grupul sportiv V.V.F. „O. Ruini" Florența au căzut de acord ca primul meci pe care îl vor susține în cadrul sferturilor de finală ale C.C.E. să se desfășoare la 22 martie la Florența. Pentru retur, clubul bucureștean a propus datele de 5 sau 6 aprilie, iar peninsularii au făcut o contrapropunere pentru datele de 19 sau 20 aprilie, motivînd că la începutul lunii viitoare reprezentativa Italiei, din care fac parte mulți jucători de la Ruini, va fi angajată în întîlniri internaționale.

PE PÎRTIILE DE SCHI

A ÎNCEPUT „TURNEUL CELOR 5 NAȚIUNI"

NEW YORK 7 *(Agerpres).* — În stațiunea de sporturi de iarnă de la Vail (Colorado) a început competiția internațională de schi „Turneul celor 5 națiuni". Proba masculină de coborîre a fost cîștigată de francezul Henri Duvillard, care a realizat timpul de 2:01,75. Pe locurile următoare s-au clasat Tritscher (Austria) — 2:02,24 și Daetwyler (Elveția) 2:02,59. La feminin, a terminat învingătoare austriaca Wiltrud Drexel în 1:57,30. Au urmat în clasament Michelle Jacquot (Franța) — 1:59,56 și campioana mondială, austriaca Olga Pall — 1:59,79. În clasamentul pe echipe conduce reprezentativa Austriei.

MATUOS, CEL MAI BUN SĂRITOR LA SAPPORO

SAPPORO 7 — Schiorul cehoslovac Matuos a cîștigat concursul internațional de sărituri de pe trambulina de la Sapporo, viitoarea gazdă a Jocurilor Olimpice de iarnă din 1972. El a totalizat 202,1 puncte, cea mai lungă săritură a sa măsurînd 99 m. Seichi Aochi (Japonia) s-a clasat pe locul doi cu 181,6 puncte (91,5 și 98 m). Un alt schior japonez Kassay a ocupat locul trei cu 178,4 puncte.

LIDER NOU ÎN TURNEUL DE ȘAH DE LA TALLIN

MOSCOVA 7. — În runda a 10-a a turneului internațional de șah „Tallin'69", Iuliu Szabo (România) a pierdut la sovieticul Gipslis. În clasament pe primul loc se află Nei (U.R.S.S.) cu 7½ puncte. Iuliu Szabo are 3½ puncte și o partidă întreruptă.

PANORAMIC SPORTIV EXTERN

În acest sfîrșit de săptămînă, atenția amatorilor de sport este solicitată pe o mare arie geografică. De la Mar del Plata așteptăm alte vești bune pentru că sperăm ca luptătorii noștri să rotunjească recolta de medalii și în întrecerea pentru titlurile mondiale la „libere". Ne îndreptăm gîndurile și spre Caracas unde evoluează, în aceste zile, tenismanul nostru nr. 1, Ilie Năstase. În Franța urmărim isprăvile handbaliștilor, angrenați într-un turneu de mare amploare, iar de la Ljubljana așteptăm, cu emoție, ultimele rezultate din grupa B a campionatului mondial de hochei (în care reprezentativa noastră ne-a ținut speranțele sub o suită de dușuri reci).

Cum sîntem, încă, în anotimpul alb, schiul continuă să dețină capul de afiș al acestui week-end sportiv. Campionatelor balcanice pe care le găzduiește Poiana Brașov li se adaugă o impresionantă serie de mari întreceri dintre care vom aminti aici numai pe cele care prezintă un interes aparte. În primul rînd, ne vom permite să vă atragem atenția asupra „Turneului celor 5 națiuni" care se desfășoară începînd de ieri pe pistele de la Vail (S.U.A.) cu participarea celor mai buni schiori din Austria, Franța, Elveția, Canada și țara gazdă. Avînd în vedere valoarea participanților și faptul că rezultatele reprezentativelor primează asupra celor individuale se poate spune că în această stațiune din Colorado se desfășoară, acum, un campionat mondial pe echipe neoficial. Competiția a ajuns la cea de a 4-a ediție, precedentele fiind cîștigate exclusiv de echipa Franței. Este adevărat, cu un lot „de aur" în care figurau J. C. Killy, Marielle Goitschel și Annie Famose. De data aceasta, austriecii speră să întrerupă seria franceză mai ales că succesorul lui Killy la titlul de schior nr. 1 al lumii se numește... Karl Schranz. Totodată americanii beneficiind de avantajul terenului se înscriu și ei ca pretendenți serioși la locul II. Misiunea schiorilor francezi este, așadar, mai dificilă ca niciodată pînă acum.

În programul acestui sfîrșit de săptămînă se înscriu și două concursuri Kandahar : unul la Holmenkollen în Norvegia iar celălalt la Mont Tremblant, în Canada. Ambele prevăd probe de slalom special și uriaș pentru schiori și schioare. Dintre competițiile consacrate disciplinelor nordice ale schiului, menționăm „Memorialul Bronislaw Czech-Helena Marusarz" de la Zakopane care cuprinde toată gama de probe nordice, concursul Puijo care se desfășoară la Kuopio (Finlanda) și concursul Miyasama care aduce în actualitate numele viitoarei gazde a J.O. da iarnă, stațiunea japoneză Sapporo. De reținut că acest concurs care cuprinde curse de 15 km, 30 km, combinată nordică, sărituri (seniori), 10 km (seniore), 15 km și sărituri (juniori) se află la a 36-a ediție.

Acest sfîrșit de săptămînă ne oferă și două importante confruntări în sporturile cu mare pondere în programul olimpic : Jocurile europene de atletism în sală, desfășurate la Belgrad și considerate o primă verificare în vederea campionatelor continentului nostru (care vor avea loc în septembrie la Atena) și concursul de natație de la Bremen unde sînt invitați înotători de frunte din U.R.S.S., Franța, Olanda, Anglia, S.U.A., Australia și alte țări.

După o serie de mini-tururi, cicliștii rutieri vor lua luni startul în clasica probă Paris — Nisa pe care specialiștii o consideră „primul punct cald al sezonului". Printre concurenții probabili se numără Poulidor, Gimondi, Ole Ritter, Bracke, Grosskost ș.a. De mai mică amploare dar, probabil, cu destule nume sonore la start va fi Turul Piemontului, al cărui cîștigător îl vom ști chiar mîine seară.

Sebastian BONIFACIU

Trei dintre protagoniștii întrecerilor de la Vail (de la stînga la dreapta) : R. Tritscher, H. Duvillard și D. Daetwyler, filmați de schioarea francezâ Ingrid Lafforgue după terminarea probei de coborîre (Telefoto : A.P.-AGERPRES)

CARRASCO ȘI-A PĂSTRAT TITLUL

Boxerul spaniol Pedro Carrasco și-a păstrat titlul de campion european la categoria ușoară, învingîndu-l prin K.O. tehnic în repriza a 3-a pe norvegianul Ture Magnussen, la Barcelona.

NĂSTASE A CEDAT LUI KODES

CARACAS 7 *(Agerpres).* — În turneul internațional de tenis de la Caracas, cehoslovacul Jan Kodes l-a învins cu scorul de 6—2, 7—5 pe Ilie Năstase, campionul României. Alte rezultate : Battrick — Mandarino 6—4, 8—10, 6—4 ; Edelfsen — Orantes 6—3,6—2 ; Cox — Buding 6—3, 6—3.

JOCURI ECHILIBRATE ÎN C. C. E. LA BASCHET

În cadrul „Cupei campionilor europeni" la baschet (grupe sferturi de finală) s-au disputat trei jocuri retur. La Brno echipa locală Spartak a întrecut cu scorul de 76—61 (41—31) formația Maccabi Tel Aviv. Un meci foarte echilibrat s-a desfășurat la Zadar, unde formația iugoslavă Zadar a întrecut la limită cu 74—73 (38—35) pe TSKA Moscova. În primul joc, baschetbaliștii sovietici terminaseră învingători cu scorul de 83—75. În sfîrșit, Real Madrid a învins pe teren propriu cu 92—80 (50—42) echipa Akademik Sofia. Sportivii spanioli obținuseră victoria și în primul meci cu 100—95.

telex-radio-telefon

În meci retur contînd pentru sferturile de finală ale Cupei Cupelor dintre Panathinaikos și Fides Partenope Neapole disputat la Atena, scorul la pauză era de 51—16 în favoarea gazdelor. După pauză, echipa italiană nu a mai apărut pe teren, iar arbitrii au consemnat victoria formației Panathinaikos. (În primul joc victoria revenise baschetbaliștilor italieni cu 98—61). Secretarul general al Federației Internaționale de baschet, M. Jones a declarat că retragerea echipei italiene din joc a fost nejustificată.

Etapa a 4-a a competiției cicliste „Turul Levantului" (Cullera — Bunol 167 km) a revenit lui Eddy Merckx (5h10:8,0) care conduce și în clasamentul general.

■

La Teheran, în cadrul competiției internaționale de fotbal „Cupa prieteniei", echipa Spartak Moscova a întrecut cu 2—0 (0—0) selecționata Irakului.

■

În cadrul turneului pe care îl întreprinde în Cehoslovacia, echipa suedeză de hochei pe gheață K. B. Karskoga a jucat la Kosice cu formația V.S.J. Kosice. Victoria a revenit gazdelor cu 8—2 (0—0, 4—1, 4—1).

■

La Varșovia, în cadrul „Cupei cupelor" la baschet masculin : Slavia Praga — Legia Varșovia 91—80 (38—42).

Tiparul I. P. „Informația", str. Brezoianu nr. 23—25, București

40368

Redacția și administrația: str. Vasile Conta nr. 16, tel. 11.10.05, interurban 72 și 286. Telex sportrom buc. 180.

PROLETARI DIN TOATE ȚĂRILE, UNIȚI-VĂ!

sportul

4 pagini 30 bani

Anul XXV — Nr. 448 (5912) ZIAR AL CONSILIULUI NAȚIONAL PENTRU EDUCAȚIE FIZICĂ ȘI SPORT Duminică 9 martie 1969

A doua ediție a Balcaniadei de schi:

D. Petre și V. Papuc învingători în probele de fond

Iugoslavii B. Jakopici și D. Jaunk, în schimb, au câștigat cursele de slalom uriaș

POIANA BRAȘOV, 8 (prin telefon, de la trimișii noștri). Cursele inaugurale ale celei de a doua ediții a Campionatului balcanic de schi s-au încheiat cu două frumoase succese ale sportivilor români: Dinu Petre la fond 15 km seniori și Vasile Papuc la 10 km juniori. Întrecerea tinerilor sportivi a fost foarte disputată, dar numai în ceea ce privește locul secund, deoarece Vasile Papuc a „mers" excelent și nu a permis nici unui adversar să se apropie de poziția întîi. Pentru al doilea loc, lupta s-a dat între reprezentanții Bulgariei, Iugoslaviei și reprezentantul nostru Gh. Voicu.

Proba de 15 km a seniorilor a fost de-a dreptul dramatică. După primii kilometri, s-a văzut că lupta pentru titlul de campion balcanic se va da între Dinu Petre și bulgarul Petar Pankov, clasat pe primul loc în întrecerea de anul trecut. După 10 km, acele cronometrelor indicau același timp pentru ambii concurenți. Cînd mai erau, însă, de parcurs 2 km, iar Dinu Petre luase un avans de circa 30 de secunde, Pankov și-a rupt unul din schiuri, într-o porțiune de coborîre destul de dificilă. Reprezentantul României, Gh. Cincu, care păzise același lucru și se afla acolo ca abandonat, i-a oferit imediat schiul bun, dar bacul nu s-a potrivit și astfel Pankov a fost nevoit și el să abandoneze. În această situație, Dinu s-a detașat și a cîștigat primul loc, fără a mai avea emoții.

Rezultate: **10 km Juniori:** 1. V. PAPUC (România) 37:40; 2. M. Simnic (Iugoslavia) 38:43; 3. Gh. Voicu (România) 38:58; 4. B. Vajarov (Bulgaria) 39:02; 5. Gh. Girniță (România) 39:36; 6. L. Stoev (Bulgaria) 39:57; 7. P. Velicikov (Bulgaria) 39:58; 8. N. Veștea (România) 40:30; **15 km seniori:** 1. DINU PETRE (România) 55:42; 2. St. Mitkov (Bulgaria) 56:18; 3. T. Mlinar (Iugoslavia) 56:57; 4. M. Stoian (România) 57:00; 5. V. Anghelov (Bulgaria) 57:01; 6. St. Drăguș (România) 57:07; 7. M. Bance (Iugoslavia) 57:27; 8. J. Kohilica (Iugoslavia) 57:41.

Dinu Petre, cîștigătorul cursei de fond a seniorilor

Duminică au loc ștafetele 3 x 10 km juniori și 3 x 15 km seniori.

Paul IOVAN

„EVENTUL" ALPINILOR IUGOSLAVI

Pirtia excepțional de bună, timpul agreabil și valoarea concurenților au determinat succesul deplin al curselor de slalom uriaș disputate pe Sulinar. De altfel, dl. **Eric Denetz** (Italia), delegatul F.I.S. la această ediție a Balcaniadei și director al viitoarelor campionate mondiale de la Val Gardena, și-a manifestat încîntarea pentru condițiile în care s-au desfășurat cele două curse, atît ca amenajare a pîrtiilor, cît și ca organizare. Lupta pentru locurile fruntașe a fost dîrză, mai puțin cea pentru primul loc la seniori unde Blaj Jakopici, campion balcanic în 1968, permanent prezent pe pîrtiile renumite ale Europei și la marile competiții continentale, a obținut o victorie la o diferență concludentă. El este un schior tenace, dur și viguros în atacarea porților,

G. RUSSU-ȘIRIANU

(Continuare în pag. a 4-a)

Clasat pe locul secund, după iugoslavul Jakopici, Dan Cristea s-a dovedit din nou cel mai bun schior român al acestui sezon

„CUPA JUDEȚELOR" LA SCHI: LA 15-16 MARTIE

Amînată din cauza lipsei zăpezii, „Cupa județelor" la schi, probe alpine, se va desfășura la Mogoșa, în zilele de 15 și 16 martie.

Astăzi, deschiderea stagiunii fotbalistice

MECIURILE ETAPEI A 16-a

Așadar, pauza competițională a luat sfîrșit și, în fine, a sosit ziua în care toți cei ale căror inimi bat pentru fotbal — jucători, antrenori, arbitri și suporteri — se reîntîlnesc în jurul sau pe dreptunghiurile de iarbă.

Divizia națională A programează astăzi următoarele meciuri:

ARAD: derbyul primelor clasate, **U.T.A. — UNIVERSITATEA CRAIOVA;**

BUCUREȘTI: PROGRESUL — POLITEHNICA IAȘI, de la orele 11,15, pe stadionul Giulești, și **DINAMO — A.S.A. TG. MUREȘ,** de la 15,30, pe stadionul Dinamo;

PLOIEȘTI: PETROLUL — RAPID;

CLUJ: „U" — DINAMO BACĂU;

PITEȘTI: F. C. ARGEȘ — STEAUA;

PETROȘENI: JIUL — VAGONUL;

CONSTANȚA: FAROL — CRIȘUL.

★

O dată cu întregul cortegiu de „actori" — jucători, antrenori, arbitri — în acest sezon va intra în întrecere și PUBLICUL SPECTATOR DE PE TOATE STADIOANELE ECHIPELOR DIVIZIONARE A. După cum am mai anunțat, ziarul **SPORTUL** va acorda la finele actualului campionat **„TROFEUL PETSCHOWSCHI"** acelui public care se va dovedi cel mai entuziast, dar corect, în a-și susține favoriții, dar și în a asigura spectacolului fotbalistic coordonatele sportive necesare.

Începînd cu ziarul nostru de mîine cronicarii „Sportului" vor acorda note (de la 1 la 10) și publicului spectator din orașele gazdă ale partidelor de divizie A.

Cu credința că inițiativa va găsi teren fertil în inimile suporterilor de pretutindeni, dorim tuturor „tribunelor", încă de la prima etapă, numai note de 10!

9 MARTIE

„MUCENICII"

Desen de S. NOVAC

ORA FOTBALULUI

Făcîndu-și loc anevoie printre nămeții acestei ierni nesfîrșite, FOTBALUL, aidoma lui Moș Gerilă, atît de așteptat de cei mici, a sosit la data anunțată și va fi, pînă va cădea din nou zăpada, jucăria preferată a celor mari. Jucărie? Și da și nu. Da, dacă ne gîndim la multiplele manifestări, savuroase adesea, pe care le pot avea chiar oamenii cei mai sobri în altă postură, pe stadioanele de fotbal și în afara lui, în discuțiile despre acest sport. Nu, dacă ne referim la pasiunile pe care le stîrnește, la forța lui de atracție, la interesul și importanța care i se acordă.

Iată-ne, deci, la ora fotbalului, care se confundă, de fiecare dată, cu începerea sau cu reluarea campionatului. Momentul festiv al competiției îl constituie, firește, inaugurarea ei. Dar, dintre cele două jumătăți ale campionatului, cea de a doua are cea mai mare încărcătură emoțională, ea fiind aceea care face conturile finale, desemnînd pe învingători și pe învinși. În retur se reaprind speranțele, se desfășoară în toată intensitatea ei apriga, dar frumoasa bătălie sportivă.

Mai mult ca oricînd, reluarea campionatului este legată de activitatea pe plan internațional, meciurile la care vor lua parte constituind pentru jucătorii noștri fruntași o continuare și o definitivare a pregătirilor în vederea atît de apropiatei partide cu Grecia, din preliminariile campionatului mondial. Returul trebuie, deci, să ne dea răspuns nu numai la obișnuitele întrebări, „cine va cîștiga campionatul?" și „cine va retrograda?", ci și la principala întrebare, de pe buzele tuturor, privind șansele noastre de calificare în turneul final al campionatului mondial de fotbal, spre care năzuim de atîta vreme și de care, teoretic și practic, sîntem mai aproape ca oricînd.

Dar iarna, de care sperăm, în fine, să ne despărțim, a fost foarte lungă și foarte grea, stînjenind mult munca de pregătire a fotbaliștilor. Pe terenuri acoperite cu gheață și zăpadă au putut fi acumulate energii, resurse fizice, dar nu s-a putut desfășura un proces de instruire realizat în condiții bune la toți indicii lui. Va trebui făcut totul ca acest handicap să fie resimțit cît mai puțin, ca jucătorii să poată atinge cît mai repede valorile lor maxime. Să nu se uite că primele etape sînt și ultimele verificări dinaintea meciului de la Atena, care poate fi decisiv în cîștigarea locului la C.M. din Mexic. Aceasta înseamnă că nu trebuie pierdut nici un moment, că concluziile nu pot fi amînate de la o etapă la alta.

Să încheiem aceste rînduri dedicate reluării activității fotbalistice cu tradiționalele chemări adresate jucătorilor, antrenorilor, arbitrilor și spectatorilor, în sprijinul FOTBALULUI? Mai sînt ele necesare? Credem că nu. Pe toate planurile, asistăm la realizări fără precedent. Oare în fotbal, în limitele lui, nu s-ar putea realiza performanțe care, la prima vedere, ar părea imposibile, cum ar fi, de pildă, neeliminarea nici unui jucător de pe teren, instaurarea unui climat de stimă și respect reciproc? Și, oare, nu s-ar putea ajunge la o tragere la sorți a „trofeului Petschowschi", din cauză că 7 sau 8 orașe ar întruni punctajul maxim?

Lungă și plicticoasă a fost iarna aceasta. Poate că vom avea, în schimb, o primăvară frumoasă. Și în fotbal!

Jack BERARIU

A.I.B.A. apreciază eforturile F.R. Box

LONDRA 8, (prin telefon). Azi s-a încheiat la hotelul Eden ședința Biroului regional european A.I.B.A. Cu acest prilej, președintele F. R. Box, Gheorghe Guriev, a prezentat o amplă informare cu privire la stadiul lucrărilor de organizare a campionatelor europene de la București. Delegatul F.R. Box a expus spre examinare modelele trofeelor ce vor fi acordate cîștigătorilor marii confruntări continentale, mănușile, bandajele, buletinele de punctaj etc.

Calitatea și varietatea trofeelor, precum și diferitele documente au fost elogiate de membrii conducerii A. I. B. A., prezenți la ședință. Cu acest prilej s-a hotărît ca viitoarea ședință de lucru a Comisiei tehnice și a Biroului Executiv al A.I.B.A. să se desfășoare la București, între 27 și 29 mai. Sîmbătă după-amiază, în ultima sa ședință de lucru de la Londra, Biroul Executiv al A.I.B.A. l-a cooptat pe tov. Cristea Petroșeneanu, secretar general al **F. R. Box**, ca membru în comisia tehnică a Biroului regional european.

ASTĂ-SEARĂ:

ROMÂNIA — ALGERIA, LA BOX

Aseară, tîrziu, a sosit în Capitală reprezentativa de box a Algeriei, care după cum se știe va întîlni *ASTĂ-SEARĂ, DE LA ORA 18, ÎN SALA FLOREASCA*, selecționata României. Iată formația oaspeților: *Meiden, Salmi, Tlaiba, Ranman, Bouali, Mebark, Bennour, Bouknatem, Kazitani, Cheraka, Azni, Labiob.* Echipa țării noastre are următoarea alcătuire: *Drăgan, Ivan, Ciucă, Nedelcea, Dumitrescu, Buzuliuc, Drugă, Cuțov, Dinu, Majai, Covaci, Chivăr.*

ACTUALITĂȚI

TENISMANI ROMÂNI CONCUREAZĂ ÎN ITALIA ȘI R.A.U.

Sîmbătă, jucătorul Ion Țiriac a plecat în Italia pentru a participa la o suită de turnee: internaționalele Romei (la Parioli), apoi la Reggio Calabria, Catania, Palermo, internaționalele Italiei — Roma — Forro Italico), Neapole. De la prima competiție, lui Țiriac i se va alătura Viorel Marcu, iar de la Palermo sau Forro Italico și Ilie Năstase.

De asemenea, au părăsit Bucureștiul, cu destinația R.A.U., Eleonora Dumitrescu și Constantin Popovici. Ei vor fi prezenți la internaționalele de la Cairo și Alexandria.

NOII CAMPIONI LA PATINAJ ARTISTIC

Aseară, la patinoarul artificial „23 August", au luat sfîrșit întrecerile campionatului republican de patinaj artistic. Titlurile, în probele individuale de seniori, au fost cucerite de **Gheorghe Fazekaș** (Dinamo) și **Beatrice Hușțiu** (Dinamo), iar la perechi de **Letiția Păcuraru-Dan Săveanu** (Școala sportivă nr. 2). Amănunte, în numărul de mîine al ziarului nostru.

REGRUPARE ÎN FRUNTEA CLASAMENTULUI ÎN TURNEUL MAEȘTRILOR

Rezultatele din runda a 10-a au complicat și mai mult lupta pentru primul loc în Turneul maeștrilor: Segal — Teodorescu 1—0, Ungureanu — Ciocîltea 1—0, Stanciu — Zara 1—0, Ghizdavu — Drimer 0—1, remize Urzică — Botez și Mititelu — Ghițescu; s-a întrerupt partida Voiculescu — Radovici.

În clasament: Ciocîltea, Drimer și Ghițescu 6½, Segal și Urzică 6, Mititelu și Ungureanu 5½, Voiculescu 5(1) etc.

SE REIA CAMPIONATUL DIVIZIEI B LA HOCHEI

După o întrerupere de cîteva săptămîni, se reia campionatul diviziei B la hochei prin desfășurarea ultimelor trei partide din tur și a întîlnirilor din returul manșei a doua. Întrecerile vor avea loc pe patinoarul artificial din Poiana Brașov, între 10—16 martie. Reamintim clasamentul după prima manșă: 1. Tîrnava Odorheiul Secuiesc, 2. Avîntul Gheorgheni, 3. Metalul Rădăuți, 4. Cooperatorul Tg. Secuiesc, 5. Voința Sighișoara.

La baschet, I.E.F.S. — I.C.H.F. 65—58

I.E.F.S. — I.C.H.F. (m.I) 65—58 (32—25). Partidă aprig disputată, la un slab nivel tehnic, încheiată cu un scor de... fete. Studenții, cu avantajul unui lot mai omogen și mai viguros, și-au permis luxul de a folosi din primele minute o apărare agresivă, cu care și-au incomodat serios adversarii. Irimia, și îndeosebi Ioneci, au punctat cu multă precizie iar ca urmare, formația I.E.F.S.-ului a luat conducerea de la început. La pauză ea avea un avantaj de 7 puncte, pe care în partea doua a meciului l-a mărit la 14 puncte: 52—38 și 56—42.

Corect arbitrajul cuplului dr. **Dan Chiriac** și **A. Berger.**

VOINȚA BUCUREȘTI — UNIVERSITATEA BUCUREȘTI (m. II) 58—57 (35—23).

PROGRESUL BUCUREȘTI — VOINȚA BRAȘOV (f. I) 45—36 (22—22).

POLITEHNICA — I.E.F.S. (f.) 76—59 (37—33).

În campionatul de volei

În sala Progresul din Capitală s-au întîlnit divizionarele feminine A, I.E.F.S. și DINAMO. Fără a fi în cea mai bună formă, dinamovistele au învins cu *3—0 (9, 6, 8)*

V. SANDULESCU, coresp.

★

PENICILINA IAȘI — RAPID BUCUREȘTI 3—2 (—5, 6, 11, —11, 15). Partida derby a etapei a XV-a a campionatului feminin a corespuns așteptărilor numai din punct de vedere al evoluției scorului. Jocul s-a caracterizat printr-o luptă dîrză, epuizantă, ambele echipe făcînd risipă de energie. A fost greu pentru jucătoare, pentru spectatori și pentru cuplul de arbitri C. Mușat — Ionescu (Constanța) care a condus cu greșeli.

DUMITRU DIACONESCU
coresp. principal

BRUMEL ARE ÎNCREDERE ÎN... BRUMEL

Așa a alergat pentru prima oară Valeri Brumel, după accident

În ultima vreme, am avut de mai multe ori prilejul să asist la antrenamentele lui Valeri Brumel. Am fost martor și la prima sa apariție pe pistă, după gravul accident suferit cu trei ani în urmă. Îmi amintesc cum a venit la sală, și-a pus treningul și apoi a pornit să alerge, șchiopătînd ușor, pe pista cu covor de cauciuc a stadionului acoperit al Tinerilor pionieri din Moscova. Eram perfect conștient că asist la producerea unui fenomen care în termeni populari se cheamă: minune.

Sportul contemporan mai cunoaște cazuri de mari campioni care s-au întors la activitatea competițională după accidente, fie chiar grave. Dar cît de grave? Lui Brumel trebuia, în mod normal, să-i fie amputat piciorul după accidentul suferit. Chirurgul Ivan Kucerenco a făcut apel la toată măiestria sa, pentru a nu apela la acest procedeu radical. Pacientul a fost dus la operație. Reușită! Dar, iată că după ce se întrezăriseră speranțe, a intervenit o nouă ruptură și o nouă operație, după care piciorul nefericitului atlet a trebuit să fie scurtat cu 3 cm.

Recordmanul mondial la săritura în înălțime pregătește din nou performanțe „cosmice"

În acel moment, recordmanul mondial la săritura în înălțime pierduse orice grăunte de nădejde. Timp de doi ani și jumătate, el avea să nu se mai despartă de cîrje, majoritatea timpului avînd piciorul în ghips. Cinci operații consecutive și nici un progres vizibil.

A venit apoi acea întîlnire fericită cu doctorul Gavril Ilizarov, medic din orașul Kurgan. Urmează a șasea operație. Piciorul pacientului este strîns într-un aparat special, construit după indicațiile doctorului Ilizarov. Încă șase luni de așteptare. Și, în sfîrșit, prognoza doctorului: **„Nu știu dacă vei mai putea bate recorduri, dar dacă vrei să faci sport, poftim! Nimic nu te mai împiedică. Piciorul este sănătos, normal, iar în locul vindecat garantez că nu se va mai rupe..."**

O nouă filă a fost întoarsă în cariera lui Valeri Brumel. El a reînceput exercițiile fizice. Nu dintr-odată, bineînțeles. Efortul a fost foarte mic, la început. Piciorul, dezobișnuit să lucreze, nu mai asculta comenzile cum trebuie, îl durea. Valeri trebuia să lupte acum cu adversari neobișnuiți. Parcurgea o sută de metri în tempo de melc, cu dese opriri. Lucra progresiv la apa-

Alexe SREBNIȚKI
comentator al agenției de presă „Novosti"

(Continuare în pag. a 4-a)

Însemnări dintr-o tură alpină

DIALOGUL CU IARNA (PE CRESTELE MUNȚILOR) A MAI CONTINUAT 11 ZILE...

Am publicat cu cîtva timp în urmă notele de drum ale maestrului emerit al sportului EMILIAN CRISTEA, care, împreună cu trei alpiniști de la A.S. Armata-Brașov, a efectuat o tură de iarnă de-a lungul Carpaților meridionali. Însemnările publicate atunci se opreau la Valea Oltului, fapt care ne obligă să redăm acum relatarea privind a doua parte a turei (de la Valea Oltului pînă la Băile Herculane).

„O dată cu sosirea echipei noastre la cabana Surul, consideram că drumul de-a lungul masivelor ce compun în continuare creasta Carpaților Meridionali, era ca și terminat. Faptele aveau să dovedească, însă, contrariul.

De la cabana Surul pînă la punctul Puru, aflat mai sus de șantierul barajului, ce se construiește pe Valea Lotrului, totul a mers — ce-i drept — rapid și bine, deși camionul în care eram, ne scutura zdravăn, trecînd peste gropile șoselei.

De la Puru, pe piciorul muntelui cu același nume, ne-am început urcușul către crestele sălbatice ale Parîngului. Frigul și vîntul (care sufla în față) au devenit curînd de nesuportat, obligîndu-ne să ne retragem din dreptul vîrfului Ștefanu la cabana Obîrșia Lotrului.

Alte două zile de încercare și tot atîtea insuccese, cauzate de temperatura care se încăpățîna să rămînă cam la minus 20 de grade. Cînd vremea s-a mai încălzit, a intervenit o ceață extraordinară. Ne-am hotărît să pornim la drum, în ciuda lipsei de vizibilitate, dar ne-am abătut de la traseul nostru așa încît, una peste alta, am mai pierdut patru zile. Totuși, perseverînd am reușit să trecem peste cel mai înalt vîrf al masivului, Parîngul Mare (2518 m), în ziua de 16 februarie, și să bivuacăm la poalele vîrfului Cîrja. A doua zi, vremea bună ne-a îndemnat să facem un marș forțat și, după aproape 14 ore de mers pe jos, am ajuns la cabana Buta, unde am rămas 36 de ore, din cauza ninsorii. Aici, un bocanc a căzut, din neglijență, pe sobița din camera

Emilian CRISTEA
maestru emerit al sportului

(Continuare în pag. a 2-a)

Duminicile unui nesportiv

SĂPTĂMÎNA CÎNTECULUI

Se încheie azi, la Braşov, de unde scriu aceste rînduri, săptămîna — sau aproape — a „Cerbului de aur". Un cerb urzit din aurul cîntecului, care ascultă necontenit de nevoia noastră de delectare şi o satisface.

Nu ştiu dacă ai observat că oamenii care ştiu să rîdă în toate împrejurările tubesc din toată inima muzica. Indiferent ce fel de muzică, o dată ce ea nu se lasă închisă în definiţii şi clasificări, decît, bineînţeles, în laboratoarele muzicologice. Orice muzică bună, adecvată înţelegerii şi simţirii noastre, face din om, pe cîteva clipe, un mic poet sublim. Nu pot uita ce revelaţie a însemnat pentru mine, mai demult, fraza lui Shakespeare, pe care am folosit-o apoi ca motto pentru o cărticică a mea, anume că trebuie să ne ferim de cei ce nu iubesc muzica, fiindcă ei sînt „meschini, ipocriţi şi şarlatani".

Dar cîţi sînt cei ce nu iubesc muzica ? Puţini, din ce în ce mai puţini. A dovedit-o de altfel chiar această săptămînă festivă, prin festivalul braşovean, interesul manifestat pretutindeni pentru vedete şi concurenţi, români şi străini deopotrivă. Despre vedete şi concurenţi aş vrea să spun cîte ceva sau, mai precis, un anume lucru, care poate să-i intereseze şi pe sportivi. E vorba de spiritul lor de emulaţie, de tensiunea neîntreruptă a artiştilor care aspiră la un ţel, aşa cum aspiră şi sportivii. E o iubire fecundă, mereu întinerită în oameni stăpîniţi de o mare pasiune pentru îndeletnicirea lor. Există în tot ceea ce faci o precizie care te încîntă şi te uimeşte, fiindcă precizia aceasta izvorăşte din acea conştiinţă ce ne opreşte să facem din preocupările noastre un joc de noroc. Nu are importanţă atît gradul de profesionalism la care ai ajuns, cît gradul de seriozitate cucerit. Atîta ajunge, de multe ori, spere a putea captiva, convinge şi, uneori, spre a putea chiar străluci.

A fost şi multă strălucire în această a doua ediţie a festivalului internaţional de la Braşov, dar nu la ea vreau să mă refer acum, o dată ce o voi face în alt loc şi din unghiul de vedere al criticului de artă. Mă refer la tot ceea ce am admirat în ţinuta şi comportamentul concurenţilor sau vedetelor, a micilor şi marilor artişti, perindaţi pe scena teatrului din capitala Ţării Bîrsei. O stăpînire de sine, dragostea lucrului detaliat, grija de fiecare nuanţă şi, mai ales, atenţia permanentă pentru menţinerea condiţiei, pentru că nu poţi atinge nimic în viaţă fără o condiţie fizică, psihică şi profesională riguros controlată.

Imi dau seama şi am înţeles din multele conversaţii pe care le-am avut de-a lungul vieţii că oamenii îi socotesc pe cei ce au realizat ceva ieşit din comun ca pe nişte fiinţe excepţionale. Adevărul este că sînt excepţionale doar în măsura în care au fost mai stăruitori, mai fermi, mai fideli visului urmărit. Incolo, sînt aidoma tuturor celorlalţi, atît doar că au învăţat să viseze şi să transforme visul în fapta măruntă de fiecare zi, munca neînsemnată, dar continuă, care înalţă opere mari şi glorioase. Aşa creşte şi arborele, dintr-o mlădiţă sau nuia fragilă, răsărind şi învîrtoşindu-se pînă la măreţia coroanei fosforescente. Nimeni n-a văzut cum şi cînd creşte un astfel de arbore. Dar toţi îl privesc admirativ şi-i invidiază forţa, frumuseţea, frăgezimea.

Acum, eu am văzut — la Braşov — în săptămîna cînteculut, cum lucrează, cum cresc şi se desăvîrşesc artiştii care ne împărtăşesc bucuria muzicii. I-am văzut repetînd, stăruind, cizelînd, revenind şi luînd-o iar de la capăt, cu migala dragostei pasionate pentru profesie — şi ea nu rămîne niciodată fără rezultat. Iar rezultatul nu este numai trofeul ce va fi atribuit chiar azi de juriu, ci însăşi bucuria pe care am avut-o auzind atîtea cîntece bune, interpretate cu suflet şi pricepere, pentru mai marea glorie a Micii Arte ce-şi spune „muzică uşoară" şi care ne însoţeşte tot mai stăruitor viaţa de toate zilele.

George SBÎRCEA

O fată din Norvegia: Sonja Henie

de Ionel TEODOREANU

Cu peste trei decenii în urmă, apărea în editura librăriei „Universal"-Alcalay & Co. nr. 1433—1434 al „Bibliotecii pentru toţi". Un volum micuţ, de numai 110 pagini, cu un titlu modest : „Iarbă", semnat însă de un scriitor al cărui nume avea să intre curînd în istoria literaturii române : Ionel Teodoreanu. Alături de amintirile „întîiului stadion — maidanul", reînvie sub ochii lectorului figurile neînvinsului campion al oinei de altădată, C. Vârtosu, a campionului „greilor", Moţi Spakov, ca şi imaginea de neuitat a albului cal al maiorului Chirculescu... Recitind acele pagini, îi revezi pe toţi — şi pe fiecare în parte — aşa cum au fost cîndva.

Iată ce ne-a convins mai mult ca orice astăzi cînd avem proaspătă amintirea „mondialelor" de patinaj artistic, să redăm tiparului (pentru cititorii mai tineri), portretul unei inegalabile „regine a gheţii", Sonja Henie, aşa cum a văzut-o, acum aproape 40 de ani, Ionel Teodoreanu.

Poate, cîndva, un scriitor norvegian va închina cîteva rînduri unei patinatoare din ţara noastră. Dar pînă atunci iată „o fată din Norvegia" — cumulardă a 3 medalii olimpice de aur, 10 titluri mondiale şi 6 europene — descrisă de un mare scriitor şi un permanent îndrăgostit de sport, Ionel Teodoreanu. Numeroasele pagini pe care le-a închinat sportului vor reapare poate într-o zi, într-un volum. Şi, poate, volumul acesta va avea un vechi titlu : „Iarbă". (d. ştef.)

„...Iat-o

Apare pe ghiaţă. Năsucul e năsuc, prea mic ca să fie obraznic de-a dreptul, prea obraznic ca să fie mic de-a binelea. Ochii rotund-albaştri sînt veseli şi limpezi ca doi zurgălăi deveniţi culoare şi privire, în loc să fie argint şi zvon pentru goana unei sănii.

Zîmbeşte cu toată rotunzimea obrazului în care prospeţimile sîngelui tînăr roşesc ca fragii de curînd culeşi într-o ulcică subţire.

Nu-i mai mult decît o fată împodobită de sănătatea celor optsprezece ani. Înaltă nu-i, dar pare, fiindcă patinele o avîntă. Rochia scurtă descopere pulpe robuste şi pietroasele piersici ale genunchilor cărnoşi. O simţi plină, voinică, densă în carnea ei de feciorâră nordică.

Se înalţă în vîrful dinţat al patinelor care fulgeră lumină, muşcînd ghiaţa faptei începute.

Această clipă e pragul de argint al fulgerelor.

Un vînt venit deodată pentru ea, o spleacă şi o culege lung.

A pornit, dincolo de legile pămîntene care au rămas să ferece pe spectatorii liberării Sonjei.

Trupul ei se multiplică, parcă reflectat înmiit de oglinzi care-i împrejmuesc dansul cu fulger la picioare. E aici şi dincolo, acolo şi pretutindeni, la miazăzi şi miazănoapte, la apus şi răsărit, de parcă ar ţîşni din ghiaţa împrimăvărată, ca dintr-un veac al gloriei Versailles-ului, focul de apă vie cu obraji de fată.

O fată cu un alb vîrtej în jurul şolduri-lor mlădiate, ca un lan de mari rochiţa-rîndunelii într-un vînt de primăvară.

Alunecările patinelor dezmiardă aprig ghiaţa ca arcuşul lăutarilor ţigani coardele ciardaşului : lung, atît de lung, că-ţi piere respiraţia.

Pe o ghiaţă vastă şi pustie, picioarele cu fulger de argint, spun în trei clipe tot ce mîna ţesătoare a Persiei a înscris cu ani de trudă pe şaluri şi covoare de moschei.

Zuluful serpentinului desfăşurat în nebunii de carnaval, zigzagul trăznetului între munţi, dementiile tornadei despletite, spirala vie a vîrtejului de ape repezi, ţîşnirea în stele a focului de artificii, plutirea frunzelor căzute toamna dintr-un vîrf de plop, alintul fumului pe alintarea vîntului de seară, căderea stelelor de august, înelarea şireangului zvîrlit în jurul calului sălbatec, vîrtejul viscolului, galopul aurului care fuge în flăcări, înălţarea şi rostogolirea valului, zvelteţea aprigă a şfichiu-lui de cnut şi fumegarea blîndă a linei toarse în fuior toate le vezi topite laolaltă, pe rînd şi cîte una, în paşii care lunecă şi fug şi zboară pe aripi scurte de argint.

O sută, o mie, sau zece mii de oameni o privesc de pe malurile faptei ei de foc şi de metal.

Sînt oamenii vieţii de toate zilele, oamenii acri ai lui Jules Renard, oamenii cenuşii ai lui Cehov, oamenii absentului dumnezeu, captivi în trupurile lor greoaie, regii robi ai unicei lor fiinţe. Toţi au devenit fraţi cereşti într-un entuziasm şi avînt. Îngerii le-au dăruit o clipă de aripi. Sîngele lor arde, atît de intens şi de curat, aprins de focul sacru care a trecut prin ei, încît atunci cînd dansul pe ghiaţă s-a isprăvit — cu o patină înfiptă în ghiaţă şi alta înfiptă în văzduh — Sonja Henie e ca o săgeată trimisă de arcul unui arhanghel, înconjurată de o mie de torţe aprinse, care au găsit-o, luminîndu-i tremurul ultimei vibraţii.

Dacă scena Operei din Paris pe care a dansat Nijinski în fruntea baletului rusesc, ar deveni sloi polar luminată de aceeaşi rampă şi privită de aceiaşi spectatori, şi dacă Sonja Henie ar apărea singură pe nuditatea sură a ghieţii — spectacolul acestei seri ar dezlănţui aceleaşi aclamaţii şi aplauze ca şi o nijinski-adă.

Vreau să spun prin aceasta că Sonja Henie a depăşit hotarul supremelor performanţe sportive, intrînd adînc în artă, pînă acolo unde patina ei întîlneşte, tot aripă, călcîiul de zbor al lui Nijinski, veacul marmorei eline şi pe-al renaşterii italiene".

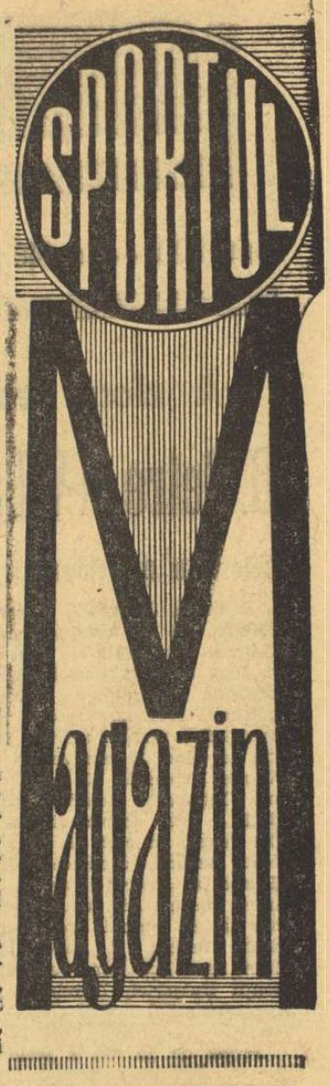

PLEDOARIE PENTRU EDUCAŢIE FIZICĂ ŞI SPORT SUSŢINUTĂ DE TANŢI COCEA

Pe Tanţi Cocea, artista, o cunosc şi o apreciază toţi cei pentru care teatrul este o necesitate. Pe aceea-şi Tanţi Cocea, pasionată de gimnastică şi îndrăgostită de sport în genere, o ştiu mai puţini şi — aş spune — numai cei ce au avut prilejul să-i cunoască pasiunile adiacente celei legate de teatru.

Ne amintim de ani în urmă, cînd o întîlneam în tribunele stadionului, privind cu aviditate spectacolul sportiv, urmărindu-l însă şi cu ochi de silitoare elevă care căuta să-şi însuşească plasticitatea mişcării de pe teren, cu gîndul mai îndepărtat de a şi-o însuşi şi reproduce — în cine ştie ce rol — pe scenă. Şi nu trebuie să vă mire postura de elevă, pentru că ea, artista emerită a scenei, rămîne în viaţa de toate zilele o elevă silitoare, avînd convingerea că cel mai mare duşman al omului în general şi al artistului în special este suficienţa, este refuzul de a învăţa din orice şi de la oricine. În fond, pentru ea, viaţa, în toate manifestările ei, este profesorul ideal.

Cunoscînd acestea, cum şi multe altele din personalitatea ei, puternică pe scenă şi în viaţă, ne-am gîndit să-i răpim un moment, pentru a-i cunoaşte cîteva păreri cu privire la rolul sportului şi educaţiei fizice în viaţa individului.

Şi prima întrebare a fost : IUBIŢI SPORTUL ŞI EDUCAŢIA FIZICĂ ?

— Îndrăgostită de tot ceea ce ţine de spectacol, evident că şi cel sportiv a exercitat asupra mea o atracţie deosebită. Mai des, cu ani în urmă, mai rar acum, alături de alţi actori m-am aflat în tribunele stadioanelor unde m-am bucurat cu prilejul victoriilor sportivilor preferaţi sau am suferit o dată cu eşecurile lor.

În ceea ce priveşte gimnastica, dintotdeauna am preţuit foloasele ei. Mai mult decît atît, întrebată odată de ce admir ţările scandinave, mi-am permis o glumă : de acolo a venit teatrul lui Ibsen şi gimnastica suedeză. Or, este binecunoscut că şi gluma include un germene de adevăr.

Am practicat şi voi practica, totdeauna, acest gen de recreere care, în egală măsură, permite păstrarea sănătăţii şi este un aliat valoros în lupta împotriva trecerii timpului (vezi, nu vreau să-i spun îmbătrînire)...

A doua întrebare s-a referit la eventualul sprijin pe care actorul, pe plan profesional, îl poate găsi în educaţia fizică şi sport, iar răspunsul a venit prompt :

— Tangenţial, am atins şi acest punct. Pe un plan mai larg voi sublinia că în teatrul modern mişcarea şi plasticitatea ţinutei sînt două elemente deosebit de importante. Pentru cei ce l-au văzut pe scenă pe Jean Louis Barault — acest mare animator al teatrului francez, pe Robert Hirsch (pe scena Comediei franceze sau pe ecran), pe Terzief sau Michelle Morgan, spre a da doar cîteva exemple, afirmaţia de mai sus capătă un caracter axiomatic. Or, fiecare în parte, nu o dată au făcut o profesiune de credinţă din ataşamentul pentru educaţia fizică şi nu o dată şi-au sfătuit mai tinerii colegi să nu neglijeze acest mod de pregătire profesională.

În fine, a treia întrebare s-a referit la importanţa sportului şi în alte domenii de activitate, la care interlocutoarea noastră a răspuns :

— Urmărind activitatea soţului meu, care în mod constant îşi începe ziua cu o oră de călărie (vechile pasiuni nu se pot uita) şi cu un program de educaţie fizică de la care nu se abate niciodată, mi-am dat seama cît de mult îl ajută spre a putea face faţă unui extrem de mare volum de muncă. Or, el neconstituind o excepţie, rezultă limpede utilitatea educaţiei fizice, la orice vîrstă şi în orice profesie.

Nu este aşa, iubite cititor, că pledoaria te-a convins (dacă mai era nevoie) ?

Niki Mihail BURILEANU

Panaitescu „Zigotto" şi a doua... tinereţe!

„Zigotto", acum 30 de ani...

La 56 de ani, fostul campion de box Panaitescu „Zigotto" continuă să ambaleze motoarele la maximum. Nu o dată îi poţi întîlni. Ba îi vezi la sala clubului de box, ba la secţia de masaj, unde-i .. canonească zdravăn pe cei ce intră-n mîinile sale (surprinzător de viguroase), ba îi întîlneşti în curtea casei luptîndu-se cu un munte de stînjeni pe care îi despică cu o vioiciune şi o rapiditate neegalate nici măcar de cei doi fii ai săi ! Omul acesta nu-şi îngăduie o clipă de răgaz cît e ziulica de mare.

Acum, în faţa cescuţelor cu ceai, acceptă „taifasul" pe care l-am propus încă de dimineaţă :

— Asta-i adevărul ! Nu pot sta locului. De mic, am fost învăţat cu munca. 40 de ani am lucrat la C.F.R. Chiar cînd am avut cele mai frumoase succese în box, nu m-am gîndit o clipă să renunţ la meserie. Ziua lucram, iar seara mă antrenam la sală. Şi în ce condiţii ? În picioarele goale, în săli cu ciment pe jos. Noi măturam sala, noi ne instalam sacii şi ringul, noi făceam de toate. Dar aveam o mare ambiţie şi o mare dragoste pentru box !

— După cîte înţeleg, e vorba de acea pasiune nelimitată care trebuie să-l caracterizeze pe adevăratul sportiv...

— Şi care, dacă-mi dai voie să te întrerup, cam lipseşte la ora aceasta boxerilor din Galaţi.

„Zigotto" soarbe din ceai şi, cu gîndurile duse în urmă, peste ani, adaugă :

— Oraşul nostru a însemnat o tradiţie în box. De aici de la Galaţi s-au ridicat mulţi pugilişti cunoscuţi : Gr. Jelesneac, Boanţă, Meschi, C. David, apoi Ciobotaru, Zlătaru şi mulţi alţii. Acum avem patru săli de box, avem antrenori pricepuţi, dar ducem lipsă de tineri ambiţioşi, perseverenţi şi pasionaţi ! Tinerii boxeri au condiţii, dar nu dau dovadă de suficientă dragoste pentru această disciplină ! Boxul e un sport dur ! Dacă nu-i sacrifici totul, nu-ţi dă nimic.

— Ştiam că în familia Panaitescu au fost trei boxeri !

„Zigotto" îmi arată un album :

— E adevărat. Toţi fraţii am fost pe ring ! Uite-i aici pe Nicolae. Tot boxer şi tot la categoria mea, la muscă. Dar să vezi poznă ! La campionatele din 1934 ne am „repartizat" astfel sarcinile : „Tu baţi jumătate de ţară şi eu cealaltă jumătate". Nicolae a „lichidat" toţi adversarii din raza Constanţa, Brăila, Iaşi, Buzău, în vreme ce eu activam pe partea cealaltă, pe la Cluj, Timişoara, Craiova etc. Fapt e că în cele din urmă ne-am trezit amîndoi fraţii în finală, la Bucureşti. Ne-am făcut bagajele, am plecat amîndoi, am stat în aceeaşi cameră, am mîncat împreună şi-apoi am pornit la arenă să ne luptăm pentru titlu. Cînd să ieşim pe uşă, cu cine ne trezim ? Cu mama noastră. Noi căutasem să ţinem „secretul", dar ca aflase şi venise într-un suflet la Bucureşti. A început să ne certe şi să plîngă. „Eu v-am păzit de mici să nu vă facă nimeni nici un rău şi voi vă bateţi acuma între voi?" — „Lasă, mamă, a căutat s-o... liniştească Nicolae, decît să ne bată unul străin, mai bine ne batem între noi !" Bătrîna a venit şi la meci, ameninţîndu-ne tot drumul : „Dacă vă loviţi prea tare, mă sui pe ring şi vă bat pe amîndoi cu umbrela".

...Pe ring s-a încins o luptă aprigă ! Spectatorilor nu le venea să-şi creadă ochilor. Apoi au început să ne strige : „Ce faceţi, mă ? Vă bateţi serios ? Aveţi-vă ca fraţii". Dar noi nu ne sinchiseam de nimeni. A fost o partidă formidabilă şi abia am reuşit să smulg decizia la puncte. În cabină i-am dat centura lui Nicolae s-o poarte el. După un an, însă, ghinion. Am căzut iar amîndoi în finală. L-am învins din nou pe Nicolae. Dar mama n-a mai venit după noi. A plîns bine pe peron şi ne-a spus că i-am mîncat viaţa cu meciurile noastre. După această nouă victorie, Nicolae s-a lăsat de box şi mama a răsuflat, în sfîrşit... uşurată !

— Cîte partide aţi susţinut ? Le-aţi numărat ?

— Toate sînt notate, în palmares : 910. Am pierdut nouă.

— Frumoasă proporţie. Unul la sută. Şi meciul vieţii ?

— Vara anului 1938. Arena Venus. Priveşte aici. Îl vezi ? „Zigotto" îmi arată altă fotografie, din care zîmbeşte (înainte de meci) celebrul campion mondial Valentin Angelman. „Zigotto" surîde şi el, pradă amintirilor : „Înaintea întîlnirii, „Tintin" declarase ziariştilor : «Cred că românul va avea de ce să regrete această frumoasă seară de vară»"

Dar, pe ring lucrurile s-au petrecut altfel.

...Mulţi dintre vechii pasionaţi ai boxului îşi amintesc de finalul acestei electrizante partide, cînd „marele Tintin", complet deborDat de agilitatea şi energia lui „Zigotto", părăsea ringul cu capul în jos, înfrînt, mulţumind cerului că nu-şi pusese titlul în joc.

— Frumos meci, remarc eu, privind fotografiile aşternute în album.

— Ce-a fost, a fost, se însufleţeşte „Zigotto". Acum mă aşteaptă un alt meci şi mai grozav...

— Pe ring ?

— Nu. Pe drumurile ţării. Şi, plin de entuziasm, „Zigotto" îşi destăinuie „visul de aur": „Abia aştept să dea firul ierbii şi por-

...Şi după 30 de ani, ridicînd două... halitere bucălate : nepoţeii gemeni !

nesc în Turul României, pe jos ! Am stabilit totul pînă în cele mai mici amănunte. 2 400 de kilometri în 115 etape. Am pregătit rucksacul, ghetele şi celelalte lucruri trebuincioase. Totul e planificat pentru 115 etape. Dar vreau să-ţi spun un secret : sper să parcurg drumul şi mai repede!... 100 de etape !

Privesc în ochii omului din faţă şi citesc în ei hotărîrea calmă de a-şi îndeplini cu exactitate proiectul...

Şi, fără să mai şovăi, mă decid imediat asupra titlului. «Panaitescu „Zigotto" şi a doua... tinereţe».

George MIHALACHE

STIMAŢI CUMPĂRĂTORI

Magazinul **VULTURUL DE MARE**

din str. Bărăţiei nr. 31 anunţă că în mod temporar, din cauza lucrărilor de amenajare, raionul de tricotaje pentru femei funcţionează în str. Bărăţiei nr. 33, iar raionul de încălţăminte pentru femei în str. Şelari nr. 14

REŢINEŢI

La unităţile Bărăţiei nr. 33 şi Şelari nr. 14 vă stă la dispoziţie un bogat şi variat sortiment de tricotaje şi încălţăminte pentru femei

DIALOGUL CU IARNA (PE CRESTELE MUNŢILOR) A MAI CONTINUAT 11 ZILE...

(Urmare din pag. 1)

noastră şi s-a ars. Am reuşit, totuşi, să-l reparăm, cu pielea recuperată de la un pantof vechi, găsit în podul cabanei, şi pe care şeful expediţiei, Schenn Matei, a cusut-o cu multă migală pînă către orele două noaptea. Chivu Dumitru trebuie să-i fi rămas foarte recunoscător pentru că avea cu ce să se încalţe a doua zi. Acelaşi Schenn Matei, după numai trei ore de somn, a dat deşteptarea pentru a porni în ultima etapă a drumului nostru.

Era o zi senină şi liniştită. Crestele Retezatului şi ale munţilor înconjurători, îmbrăcate în albul imaculat al zăpezii, se conturau net pe un cer albastru intens. Cu toată graba noastră, am admirat acest peisaj măreţ şi am ascultat uimiţi zarva celor 34 de capre negre, care, alarmate de prezenţa noastră, porniseră într-un iureş nebun pînă dincolo de vîrful Stînişoara. Noaptea am petrecut-o, undeva, dincolo de vîrful Godeanu, iar ziua următoare, — în sfîrşit ! — am lăsat schiurile să alunece către valea Cernei, punctul terminus al turei noastre.

Ce-a însemnat, în fond, această... expediţie alpină ? Am petrecut pe crestele Carpaţilor 28 de zile. Zile de iarnă grea, cu geruri care au făcut, uneori, mercurul să coboare la 27 de grade sub zero, cu vînturi de peste 100 km pe oră, cu ceaţă deasă care ne-a ţinut zile întregi pe loc, şi cu numai 4 zile însorite. A fost o frumoasă tură de alpinism şi turism pe schiuri de-a lungul a circa 500 km. Pe parcurs am trecut 4 vîrfuri de peste 2500 m : Omul, Vîştea, Negoiul şi Parîngul Mare ; le-am parcurs linia de creastă sau am traversat 7 masive : Bucegii, Piatra Craiului, Făgăraşii, Parîngul, Piule-Iorgovanul, Godeanu şi munţii Cernei ; 11 zile de bivuac la cort, 17 zile la cabane sau la colibele întîlnite pe traseu ; 4 avalanşe (provocate de noi) din care una s-a soldat cu pierderea unei perechi de schiuri.

N-aş vrea să încheiu aceste însemnări fără a mulţumi celui mai combativ om din echipă, Dumitru Chivu, care a dovedit că acum este un alpinist complet, pentru dîrzenia şi perseverenţa lui de-a lungul acestui drum. Îi mulţumesc, pentru că el a fost „deschizător de pîrtie" pe mai bine de 85 la sută din traseu, pentru că el a tras echipa înainte în momentele cele mai grele. Ţin să-i mulţumesc şi lui Schenn Matei, şeful echipei, pentru felul cum a condus şi, mai ales, pentru extraordinarul simţ de orientare de care a dat dovadă în zilele cînd busola noastră înghe ţată refuza să ne arate Nordul.

Am cuvinte de laudă şi pentru mezinul echipei, Naghi Nicolae. Îmi voi aduce aminte cu plăcere de năzdrăvăniile lui care au contribuit la buna dispoziţie a echipei.

În ceea ce mă priveşte, mă bucur că am avut prilejul, ca invitat al acestei echipe, să trăiesc cele mai frumoase zile de alpinist din viaţa mea pe care o iarnă, atît de laborioasă, ni le-a dăruit printr-o colaborare foarte strînsă cu vîntul, gerul, ninsoarea şi ceaţa.

RĂSPUNDE ION POŞTAŞU

LIVIU SAMOILĂ, BUCUREŞTI. Sînteţi „utist" ? În orice caz, este reuşit catrenul adresat echipei arădene :

Pentru noul lor sezon,
Textiliştii, în vacanţă,
Şi-au ţesut, plini de speranţă,
Tricouri de... campioni !

Numai să nu îmbrace Dinamo Bucureşti tricourile ţesute de

U.T.A., potrivit proverbului că nu e pentru cine se pregăteşte, ci pentru cine se nimereşte !

I. SUTH, CLUJ. „Cîţi dintre cetăţenii ţării noastre au văzut — „pe viu" — o medalie olimpică, trofeu cucerit de mulţi dintre sportivii noştri ? Nu s-ar putea organiza o expoziţie, ca să spun aşa volantă, în cadrul căreia să fie prezentate, în diferite oraşe ale ţării, invidiatele medalii olimpice de aur, argint şi bronz?" Iată o temă excelentă pentru planul de muncă al Secţiei de propagandă a C.N.E.F.S. !

IOAN M. GUSAN, BACĂU. Epigrama e... epigramă. Să sperăm, deci, că adresantul nu se va supăra prea tare :

Problema „păsărilor călătoare"
E discutată tot mereu, în plin.
Nu-i cazul ca să se discute,
oare,
Şi pe-a lui... Teaşcă. Teaşcă
Constantin ?!

VICTOR VLASE, BUCUREŞTI. Reîntîlnire mereu plăcută cu dv., în ambele ipostaze, de balerin şi... epigramist :

Drăguşin e în dilemă :
Ce metode să găsească
După „Wembley" ; e-o problemă:
Engleză sau... românească ?

TEODOR GHEORGHIAN, TURNU SEVERIN. Pronosticurile dv., legate de campionatul de fotbal, sînt, aşadar, următoarele :

Universitatea Craiova — campioana României pe 1969

Publicul craiovean — cîştigător al cupei oferite de ziarul „Sportul".

Care dintre aceste două obiective este mai greu de atins ? Am impresia că al doilea !

ANDREI PROCA, BUZĂU. Înainte de a veni la Petrolul, Mihai Mocanu, actualul fundaş al echipei ploieştene şi al reprezentativei de fotbal, a jucat la Chimia Făgăraş. Jucase acolo... aripa stîngă şi fusese golgeterul echipei ! La Petrolul, s-a reprofilat. Şi nu fără succes !

VIORICA VĂRĂSESCU, TG. JIU. 1) Credeţi că este posibil ca redacţia să trimită fotografii ale sportivilor noştri fruntaşi la zeci şi zeci de mii de solicitanţi ? În problema aceasta, mai de grabă ar avea un cuvînt de spus clubu-rile şi asociaţiile sportive sau — de ce nu ? — Editura C.N.E.F.S. 2) Ne întrebaţi dacă puteţi deveni corespondentă a ziarului nostru, trimiţîndu-ne ştiri sportive din Tg. Jiu ? Desigur ! Dv. veţi fi, probabil, cea mai tînără corespondentă a noastră, cu cei 17 ani pe care îi aveţi. (Împliniţi, sau nu încă ?).

ADINA NEGREA, DOROHOI. 1) Crainicul reporter Cristian Topescu n-are 28 de ani, ci 31. V-am provocat o deziluzie ? 2) Iată probele pentatlonului feminin : 80 m garduri, greutate, înălţime, lungime, 200 m. 3) Săritoarea în lungime Alina Popescu nu este rudă cu pentatlonista Cornelia Popescu. Să vă spun eu cu cine e rudă —

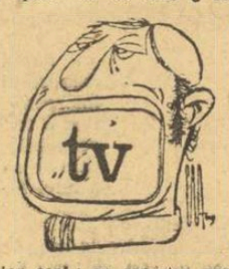

chiar soră : cu maestra sportului Măiaela Popescu, soţia fotbalistului Mircea Dridea. Mamă a doi copii, Mihaela Popescu-Dridea a abandonat activitatea competiţională, după o valoroasă prezenţă în atletism (săritura în înălţime).

Ilustraţii : N. CLAUDIU

SPORTUL Magazin

Tema: „Trofeul Petschowski" pentru spectatori

Propunerea susținătorilor prea „zeloși".

Participăm, c-o să ne placă,
La orișice trofeu sau cupă.
Dar vrem punctajul să se facă
„'Naintea meciului, nu după !

Ecoul instituirii „Trofeului Petschowschi" la Arad.

Așa s-a hotărît Aradul
Să-și venereze corifeul :
U.T.A. să ia campionatul,
Susținătorii ei — trofeul !

av. Ghiocel CONSTANTINESCU
Ploiești

Spectatorul : — *Ce fac cu merele ? Zău că le mănînc !..*
Desen de AL. CLENCIU

DIALOG CU EROII UNEI CĂRȚI

Vedetele de altădată ale fotbalului nostru, care generează nostalgice aduceri aminte printre mai vîrstnicii iubitori ai acestui sport, descind din cărți în imaginația tinerilor purtînd aureola legendei. Copiii, atrași de mirajul balonului rotund și al ghetelor cu crampoane, găsesc mai pasionante istorisirile în legătură cu Dobay, Bindea, Cotormani, cu senzaționalele și dramaticele partide ale echipei naționale de acum aproape patru decenii, decît poveștile cu Feți-frumoși, se apleacă cu sîrg și lăcomie asupra cărților de literatură sportivă.

Paginile lucrării lui Ioan Chirilă „Finala se joacă astăzi" l-a determinat pe micuțul Adrian Cealicu, elev în clasa a V-a la Școala generală nr 1 din Craiova să încerce, prin intermediul corespondenței, o apropiere de vrăjitorii balonului, cărora dorea să le cunoască mai detaliat activitatea, cerîndu-le în același timp sfaturi pe baza cărora micul îndrăgostit de fotbal să descifreze tainele care l-ar putea face un mare jucător. Și răspunsurile idolilor săi n-au întîrziat să sosească, spre marea bucurie a micului elev.

„Dragul meu Adrian, îi răspunde celebrul Dobay, despre cel mai frumos meci al meu este greu să-ți scriu, deoarece în vremea aceea multe meciuri au fost frumoase. Mă voi opri, totuși, asupra unuia la cîștigarea căruia am contribuit direct (dar să nu crezi că e unicul) : România — Iugoslavia din preliminariile campionatului mondial (1934). Conduceam cu 1—0 la pauză, dar, la reluare, adversarii au egalat. În minutul 70, am primit o pasă bună de la „Soby" (Schwartz) și am ratat de la 7 metri. Îți închipui ce s-a întîmplat cu mine în acel moment și imediat după aceea ? Eram mistuit de sentimentul culpabilității față de colegii mei. De aceea, am hotărît să-mi răscumpăr greșeala. În minutul 81, Soby mi-a servit din nou o minge, pe care am ajuns-o în marginea careului, într-un unghi dificil. Dar am chitit bine, am strîns din dinți și am șutat cu sete. Pe urmă nu mai îmi amintesc decît că publicul a invadat terenul și s-a năpustit spre mine cu urale de bucurie... Fusese gol și România se calificase...".

În fața aceleiași întrebări dificile este pus Bindea, care notează **„Îmi ceri să-ți povestesc cel mai frumos meci din cariera mea ! Este foarte greu să aleg din cele peste 1 500 susținute în perioada 1925—1946, cu echipe din țară și străinătate : jocuri amicale și de campionat, intercluburi sau internaționale, pe pămîntul patriei noastre sau în afară... Toate meciurile au fost frumoase pentru mine, deoarece mi-a plăcut să joc fotbal"...**

Sfătosul Bindea însă, nu uită să-și avertizeze discipolul : **„...dacă dorești să devii un fotbalist bun, prima calitate este să ai o mare dragoste pentru acest sport. Numai iubindu-l cu adevărat, vei putea munci cu pasiune și dăruire pentru a-ți însuși celelalte cunoștințe"...**

În imagine, ultimul, în ordinea nașterii, dintre suporterii Rapidului... Ați ghicit, este vorba despre fiul fundașului giuleștean Lupescu, pe nume Ioan Angelo. Foarte fericit de venirea pe lume a urmașului său, pe care — desigur — se gîndește să-l facă tot rapidist, Lupescu i-a promis acestuia și un cadou fotbalistic. Amintindu-ne că la nașterea fiului său, Motroc i-a oferit acestuia titlul de campion (după cum promisese într-un interviu) ne gîndim la cadoul pe care-l poate face anul acesta Lupescu : poate Cupa, căci campionatul...

REFLECȚII

- Gazonul este covorul care se așterne la picioarele... fotbalului !
- Cînd, la începerea jocului, terenul se trage cu banul, la „noroc", unele echipe trag greșit concluzia că și meciul se poate desfășura „la noroc" !
- Șuturile în bară sînt socotite jumătăți de gol ! Totuși, oricîte „jumătăți" am aduna, nu dau un gol întreg !
- Ratarea unui penalti aproape că nu mai miră pe nimeni ! Înscrierea unui 11 metri... surprinde !
- Echipelor studențești fruntașe, la sfîrșitul turului, li s-a cîntat **Gaudeamus igi-tur** ! Cu cîntec e însă... returul !
- Deosebirea dintre eroarea de tipar și o eroare de arbitraj constă în aceea că prima mai poate fi, oarecum, îndreptată prin erată — pe cînd a doua...

D. MAZILU

ZIGZAG FOTBALISTIC

O PERFORMANȚĂ RARĂ

„Hat-trick"-ul (seria de trei goluri marcate de același jucător într-un singur meci) nu este o raritate. Dar să înscrii trei goluri în proprie poartă, într-un singur meci, este într-adevăr ceva neobișnuit. Și totuși, într-un meci de ligă din Argentina între echipele Cafuente și Perosa, fundașul primei formații, Ramirez, a înscris trei autogoluri ! Noroc că formația sa a cîștigat cu 4—3, pentru că altfel ar fi avut de furcă cu coechipierii și cu... suporterii ! După meci, antrenorul Cortez a declarat că, în viitor, Ramirez va fi utilizat ca înaintaș. Nu atît pentru a marca goluri în poarta adversă, ci pentru a fi cît mai departe de propria-i poartă !

„VOI JUCA ÎN FINALĂ"...

Celebrul Pele este foarte optimist în privința calificării echipei Braziliei în turneul final al C.M. din Mexic. Ba, mai mult, Pele afirmă că echipa sa se va califica și în finala turneului. Deși în prezent selecționata Braziliei nu este în cea mai bună formă, Pele este convins că pînă anul viitor ea va fi la fel de tare ca și în 1958 și 1962, cînd a cucerit titlul. „Avem elemente de certă clasă — a declarat el. Citez doar pe Natal, Rivelinho și Dirceo. Dar și alții, ca Tostao și Edu, sînt fotbaliști mari. În Mexic vom arăta cu mult mai mult decît în Anglia, unde am fost „călcați în picioare de jucători și arbitri". Acum, ne pregătim de revanșă. Dar nu o revanșă de „lupte libere", ci una de fotbal pur. Vreau să joc la adevărata mea valoare în finală, să arăt că Pele știe să joace în fața unor adversari care iubesc fair play-ul. După un succes în Mexic mă voi putea retrage fericit din fotbal".

SPORTIVI SUB CUPOLA ACADEMIEI

MATEMATICIANUL OCTAV ONICESCU FRUNZĂREȘTE FILE DE LETOPISEȚ SPORTIV

— Nu, eu n-am fost ceea ce s-ar putea numi un sportiv, dar am deslușit nobilele țeluri ale sportului și de aceea am participat la acțiunea care i-a hărăzit fundamentarea și progresul pe temeiuri științifice, afirmarea într-o lume din cuprinsul ariei învățămîntului universitar — ne spune academicianul — matematician Octav Onicescu, savantul român cu prestigioasă notorietate în știința internațională.

Peste figura de o prestanță romanică a venerabilului profesor, un surîs redă lumina unei depline liniști interioare. Prelungita meditare adună gînduri de demult și interlocutorul nostru pornește să frunzărească file dintr-o carte parcă numai de dînsul știută.

„Studiile matematice m-au absorbit, și tînăr profesor, funcționînd la liceul militar de la Mănăstirea Dealului — unde printre elevi se afla și academicianul de azi Elie Carafoli — am avut plăcutul prilej de a mă afla între oameni valoroși, care au predat la catedre, educatori desăvîrșiți : Virgil Bădulescu, Emil Pălăngeanu, Alecu Manolescu, dr. Bebe Lascăr — toți animați de preocupări active pentru ridicarea sportului românesc, pentru încadrarea lui într-un regim oficial de stat.

...După cel dintîi război mondial și de-abia atunci cînd mentalitatea oficială a evoluat pînă la recunoașterea necesității unei organizări în materie, a luat ființă Oficiul Național de Educație Fizică, ca organism central, iar adiacent — Institutul Superior de Educație Fizică și Institutul Militar de Educație Fizică.

În acele timpuri eu funcționam profesor la Universitatea din București și am răspuns solicitării ce mi-a fost adresată, acceptînd să conduc catedra de mecanică și apoi rectoratul institutului, care a devenit mai tîrziu Academia Națională de Educație Fizică, una dintre primele din lume.

— Păstrați, desigur, amintiri prețioase din acea perioadă de mare însemnătate pentru educația fizică de la noi...

— Firește, după cum ați sesizat, mă gîndesc cu plăcere la oamenii cu care am conlucrat și cu satisfacție la ceea ce s-a realizat atunci pentru așezămîntul universitar, pentru sistemul educativ de la noi, atunci în formare — nu oricum și cu oricine! — pentru pregătirea generațiilor de profesori de educație fizică, adevărați făclieri trimiși în mijlocul tineretului să sădească interesul pentru exercițiul fizic, să ridice noțiunea educativă în folosul sportului.

Ne-am străduit atunci să împlinim acel vis țesut în anii Mănăstirii Dealului, preocupați să-i convingem pe cei în drept că trei erau capitolele fundamentale, de care depindea reușita : știința, condițiile materiale și încrederea maselor. Au fost organizate catedre noi, laboratoare de cercetare și experiență, pentru ca așezămîntul din Dealul Spirii să devină cu adevărat o școală superioară a igienei omului sănătos, prin studiul mișcării fizice, prin acel complex care determină transpunerea studiului teoretic în experiment practic. Profesori ca inginerul Cyril Petrescu, la tehnica materialelor, disciplină pendinte de catedra de mecanică, profesorul Gheorghe Zapan, poetul și elenistul Theodor Naum, transferat ulterior la Universitatea din Cluj, o seamă de medici — anatomiști, biologi și fiziologi — cu laboratoare în specialitate, au ridicat cursurile lor la nivel superior, deosebit. Era o mare satisfacție să știu că de acolo pornesc profesorii de educație fizică la liceele din țară și tot de acolo, din Dealul Spirii, ajung la regimente, la liceele militare, și la școlile de ofițeri, instructori militari de educație fizică.

Condițiile de viață socială pentru studenții în educație fizică, regimul de tabere — iarna la Predeal și vara la Eforie — pentru aplicațiile practice la sporturile de zăpadă și montane, ca și pentru cele nautice, au constituit atunci „acte revoluționare" și sînt bucuros că ce s-a făcut atunci nu numai că nu s-a irosit, ci că în condițiile de azi, statul nostru asigură un regim de adevărată îndestulare învățămîntului de educație fizică, ce se dezvoltă într-o ambianță de progres tehnic și de afirmare științifică.

E de dorit — continuă interlocutorul nostru — *ca și în orice altă disciplină, ca viitorul profesor să fie astfel format încît el să nu devină numai un pedagog la catedra către care se îndreaptă, ci, în primul rînd, un cercetător științific preocupat de om și de mișcările lui, apoi un animator, un colaborator activ și competent al organizației sportive locale, un autentic făclier — cu adevărat purtător de lumină în lumea tineretului — în masa poporului. Educația fizică e o știință complexă și ca și matematica — știință concretă — ea trebuie să obțină rezultatul final absolut, fără interpretări, fără dibuiri, căci materia e însăși omul, cu toate aspirațiile și drepturile lui.*

Sînt bucuros că trăiesc satisfacția roadelor de azi, dezvoltate în statul nostru și în acest domeniu. Ca unul ce revede drumul parcurs de educația fizică și de sportul românesc, trăiesc aceea visul nostru de aur, de acum mai bine de o jumătate de veac, bătut azi cu nestematele realității ce încununează viața tineretului sportiv român — a încheiat academicianul Octav Onicescu, care aduce sub cupola Academiei Române nu numai valorosul aport al matematicianului erudit, ci și recunoscuta contribuție în folosul educației fizice din patria noastră, apreciată azi în lume.

V. FIROIU

Întîlnire pe Regent Street

de Brian GLANVILLE

Comentator sportiv al gazetei londoneze „Sunday Times", cu ani în urmă corespondent în Italia, Brian Glanville *este unul dintre cei mai vestiți cronicari englezi de fotbal și, în orice caz, primul dintre ei care a reușit și în cariera literară. Autor al unei suite de schițe și nuvele din lumea fotbalului, Glanville și-a cucerit notorietatea cu romanul* „The Rise of Gerry Logan" *(„Ascensiunea lui Gerry Logan"), a cărui versiune românească va apare zilele acestea în Editura C.N.E.F.S.*

Calitatea indubitabilă de cunoscător îi conferă ușurința de a se mișca în lumea fotbalului fără grija de a călca strîmb, după cum veți putea constata citind schița alăturată. Se vede clar că Brian Glanville *iubește fotbalul, deși îi privește pe eroii săi cu oarecare milă, așa cum făcea Jack London cu boxerii săi...*

Nu-mi venea să cred că putea fi el. Și totuși... Dar ce căuta pe Regent Street, tocmai în ziua cînd venisem și eu în Capitală ?

În timp ce ne apropiam unul de altul, am sperat din nou să mă fi înșelat, iar cînd eram atît de aproape încît identitatea lui era acum neîndoielnică, am nădăjduit că nu mă va zări. Dar el m-a recunoscut și, exclamînd cu voce tare „hello Bob", m-a luat de braț ca și cum am fi fost prieteni de cînd lumea.

— Bună ziua Bob, ce mai faci ? Mi se adresă cu o voce puțin tremurată. Și începu să-mi scuture mîna puternic.

Era tras la față. Slăbise mult. Cearcănele groase din jurul ochilor trădau insomnii. Dar ceea ce mă izbi în primul rînd era înfățișarea sa. Toată mîndria și aerul acela bărbătesc dispăruseră. Acum semăna cu un cîine hăituit care așteaptă o vorbă bună.

Cu un ton amical, aproape patetic, m-a întrebat : „Ce treabă te-a adus la Londra ?"

— Am venit la o reuniune a comitetului ligii profesioniste de fotbal. Dar dumneata ?

Pe neașteptate, a devenit prudent, lucru neobișnuit la el, și privind în jur cu aer bănuitor zise : „Avocații mei. Nu cumva crezi că aș putea lăsa lucrurile la voia întîmplării ?"

Nu știam ce să răspund. Dar tot el mă scoase din încurcătură. „Nu vrei să bem o ceașcă de ceai ?"

Și, vorbind, mă luă de braț și mă trase spre o prăvălioară. Toată întîmplarea îmi displăcea și aș fi fost fericit să pot pleca. Nu știu din ce motiv am acceptat. Ne-am așezat și am comandat chelnerului două ceaiuri cu rom. Localul era unul din numeroasele baruri-restaurant din această parte a Capitalei, cu mese vechi, lipite una de alta, lîngă ferestre înalte cu perdele afumate. Scoase din buzunar un pachet de țigarete și-mi oferi una, pocnind pachetul cu degetul mare, ca fumătorii. Surprins, nu m-am putut reține să exclam : „Pe dracu ! Tu fumezi, Jack ?". Mi se părea ceva straniu. Să nu fumezi, să nu bei, erau principiile de bază ale decalogului său sportiv. Exemplul său, în cele mai recalcitrante cazuri, avea efecte miraculoase. Privindu-i degetele, am văzut că erau impregnate de culoarea gălbuie a nicotinei.

— Nu fumam, doar știi, cînd erai și tu la noi, la United.

Replica sa a fost spusă șoptit, ca și cum s-ar fi rușinat. Și ca să schimbe vorba mă întrebă :

— Te ocupi și acum cu pregătirea fizică la Newcastle ?

— De educație fizică ! Da. Mi-am luat și diploma. Pentru asta sînt aici.

— O, desigur, foarte bine.

Dar se vede că nu-l interesează problemele mele. Și cu înfrigurare adaugă : „Ei bine, ce crezi despre tot ce mi s-a întîmplat ?" Aștepta probabil să-l compătimesc. Aș fi putut să-i răspund cu una din frazele acelea obișnuite : „Teribil, Jack ! Nu meritai o astfel de nenorocire" — dar nu puteam să fiu atît de ipocrit.

— După tot ceea ce am făcut pentru ei, după atîția ani de muncă. Am trăit numai pentru echipa asta. Bob. Acum, iată răsplata.

— Știu, Jack, știu.

— Două campionate, de trei ori Cupa Angliei. Și-apoi, toți jucătorii pe care i-am descoperit și i-am format numai eu. Ce s-ar fi făcut fără mine ? Gîndește-te ce afaceri bune au făcut. Cîți jucători au vîndut. Numai pentru Billy James, care nu i-a costat nici un șilling, au încasat 50 000 de lire sterline. Și tu, Bob, ai fost unul din cei bine vînduți.

Spusei un „da", se vede neconvingător căci el a ridicat privirea uluit și m-a privit direct în ochi. Eu eram însă liniștit ca mai înainte, astfel că după o scurtă pauză continuă.

— M-a durut mult felul în care am aflat. Știi cum ? Din ziare.

— Și eu tot acolo am văzut.

— M-au rănit pentru toată viața.

Cînd a spus aceste cuvinte, ochii i s-au umezit. Se părea că retrăiește totul de la început.

— Imaginează-ți : să cumperi ziarul și să citești pe prima pagină : „Echipa a lichidat contractul cu antrenorul Jack Bradlaw". Credeam că visez urît. Literele dansau nebunește în fața ochilor.

Am crezut că voi înnebuni pe loc.

— Da, nu a fost de loc ceva plăcut — zisei fără convingere.

— L-am sunat la telefon pe președintele clubului. Voiam să știu dacă e adevărat sau e vorba doar de o farsă gazetărească. În aceeași săptămînă se ținuse ședința Consiliului de direcție, la care participasem și eu. Despre eventuala mea schimbare nu se vorbise absolut nimic.

Antrenorul mă privea rugător. Voia probabil o reacție mai vie din partea mea. Dar nu eram în stare să mă prefac. Totul părea atît de absurd, stupid, o ironie a soartei. Și i se întîmpla una ca asta tocmai celui care ținuse totdeauna spada în mînă. Îmi veniră în minte primele mele jocuri la clubul United, în timp ce el continua, vorbind agitat :

— Mi-a răspuns soția președintelui, anunțîndu-mă că soțul ei este ocupat și că nu poate veni la telefon. I-am spus că-l voi aștepta la biroul fabricii, pînă va putea veni. L-am așteptat o zi întreagă, dar nu și-a arătat mutra. Spre seară, m-am dus la sediul clubului. Acolo erau adunați ziariștii. Atunci am înțeles că am fost concediat.

Nervos, a aprins o altă țigaretă. Degetele îi tremurau. Și, pe același ton, a continuat :

— John Williams, secretarul clubului, s-a apropiat de mine în timp ce vorbeam cu reporterii și mi-a spus : „Jack, am o scrisoare pentru tine". Știi ce scria în acea scrisoare ? „D-le Bradlaw, vă informăm prin prezenta că s-a hotărît lichidarea contractului dv. de antrenor al clubului de fotbal United". Ce zici de asta?

Simțeam că așteaptă să vorbesc eu, să răscolesc amintirile, să-l ușurez. Dar nu puteam. Îmi veni în minte ziua aceea cînd în biroul său mi-a spus : „Bob, vei fi transferat la Leeds". Eu, uluit, i-am răspuns că nu voiam în ruptul capului să plec de la United. Și el, pe un ton aspru, definitiv : „Ne-am înțeles cu Leeds. Peste două săptămîni joci la ei". Eu, disperat : „Dar nu vreau să plec !". La care el, dînd cu pumnul în masă, mi-a strigat : „Am spus că vei pleca și vei pleca ! United nu este o echipă pentru un nepriceput ca tine !"

N-am plecat la Leeds. Dar zece săptămîni n-am jucat în nici o formație. Cercetam listele celor convocați pentru meciuri, numele meu nu apărea. În fiecare vineri priveam listele, eu nu figuram nici măcar la echipa de rezerve. Începusem chiar să cred că am greșit refuzînd transferul. Să nu poți juca, să stai pe tușă la infinit... Eram disperat. Aveam atunci 19 ani. La vîrsta asta ai nevoie mai mult ca oricînd de încredere în tine însuți.

Apoi cîțiva jucători s-au accidentat și prin forța împrejurărilor am fost chemat să joc în echipa rezervelor. La sfîrșitul sezonului mi-am reluat locul în echipă. Dar nu puteam să uit. Și, cînd Newcastle s-a interesat de un inter dreapta, am acceptat. Cred că s-a bucurat cînd am plecat de la United. Nu avea nevoie de jucători care să gîndească, ci de roboți, de neajutorați.

O tăcere grea se așternuse între noi. Cred că-mi intuia gîndurile.

— Nu, nu m-am purtat rău cu nimeni, spuse el, ca și cum ar fi vrut să se dezvinovățească.

— Nu, Jack — răspunsei eu.

Nici n-au avut măcar curajul să mi-o spună în față !

— Într-adevăr, nu au procedat prea cinstit.

Răspunsul meu părea că-l încurajează.

— Ți-amintești ce mai echipă aveam ? Cînd erai și tu la noi, Bob ! Ce mai tripletă aveam. Erai tu, Joe Winter și Ronnie Morse. Ce meci am jucat în cupă cu Huddersfield în sferturile de finală. Era formidabil. Tu, Bob, ai marcat două goluri ! Joe a înscris încă unul.

— Da, îmi amintesc. Dar era în semifinale nu în sferturi — spusei pe un ton rece.

— În semifinale, da, da — recunoscu el, și tăcu.

— Poate că uneori am fost cam aspru, sau chiar grosolan. Dar asta e firea mea. Cu jucătorii m-am purtat însă ca un tată. Totdeauna.

Atunci se aplecă înainte. M-a privit drept în ochi, ca și cum ar fi vrut să mă hipnotizeze. Era un gest de care uza totdeauna cînd un jucător nu era de acord cu el. Cred că nu suporta ideea că l-ar putea urî foștii lui jucători. Avea mai ales nevoie de compătimire.

— Pe vremea mea, înainte de război, vorba antrenorului era sfîntă. Nu se putea sta la discuție cu Herbert Chapman sau Jack Tinn.

— Vremurile s-au schimbat — i-am răspuns, parcă fără să vreau.

— Da, s-au schimbat. Dar jucătorii puteau să facă ceva pentru mine. Măcar o petiție. Am primit doar o scrisoare, de la Johnny Pears.

— Exact, Johnny, băiatul cu ochi albaștri. „Da, domnule, nu domnule" — atîta știa. Era zgîrcit la vorbă întotdeauna — răspunsei eu.

Jack continuă să aștepte un cuvînt bun de la mine, o dovadă a faptului că regret cele întîmplate, că am uitat răul ce mi-l făcuse el mie. Uitasem de mult întîmplarea aceea, rana se vindecase, eram și eu antrenor acum și într-un fel îl compătimeam. Atitudinea lui, lipsită de demnitate, mă făcea să fiu rece. M-am gîndit să-i spun : „Vezi, Jack, acuma vei înțelege ce înseamnă să fii tratat cum făceai tu cu noi jucătorii". Dar nici asta n-am putut să i-o spun. Nu eram în stare nici să-l ajut, nici să fiu crud, să-l rănesc.

Ceaiurile rămăseseră neatinse. Doar scrumiera se umpluse cu mucurile de țigară. Parcă ne acoperea o ceață deasă cu irizări violete.

— Aș vrea să plec — spusei, ridicîndu-mă de pe scaun.

Jack se aplecă peste masă și, prinzîndu-mă de mîini, se rugă :

— Nu pleca acum, te rog.

— Trebuie să mă grăbesc, nu mai prind trenul.

— Scrie-mi Bob, îți voi trimite adresa mea.

— Bine, Jack, voi încerca, dar să știi că nu prea am talent la genul epistolar.

— Trebuie să menținem legătura.

Vocea lui căpătase accente disperate. În acel moment, de la o masă din fundul sălii, se ridică un om. Ne privise tot timpul. Traversă localul, se apropie de noi și zise : „Mister Bradlaw, dacă nu mă-nșel ! Îmi amintesc de dumneavoastră de pe vremea cînd ați jucat în națională. Domnule, îmi pare rău de cele întîmplate. Cei de la United s-au purtat mișelește".

Își strînseră mîinile. În ochii lui am văzut o sclipire de satisfacție. În același timp, voia să mă rețină. Dar eu am profitat de ocazie și, strîngîndu-i mîna, îi spusei :

— La revedere, Jack.

Atunci el se adresă necunoscutului, arătîndu-mă : „Unul din cei mai buni jucători ai mei". Cînd am ajuns la ușă, mă strigă din nou : „Bob". Am întors capul. El continua să mă privească, ca pentru un adio. Îl priveam mut, fără nici o expresie. Așteptam.

— Îmi vei scrie, Bob ?

— Voi încerca, Jack.

Și am ieșit. Trecînd am privit prin vitrină în sală : omul străin continua să-i vorbească, dar antrenorul, absent, nu-l mai asculta.

În românește de
Ilie GOGA

FOTBALUL eterna poveste

desene de S. NOVAC

— Ești formidabil ! Nici nu te-ai tras bine din maimuță și gata, la meci ! ! !

— Nu fi. mizericordioasă, Zoiţico, și dă-mi pantalonii. Că tu știi cum sînt : am, n-am treabă, la două jumate, trecute, fix, trebuie să fiu la stadion !

— De-mi dai voie la meci, pe cuvîntul meu de cavaler ...

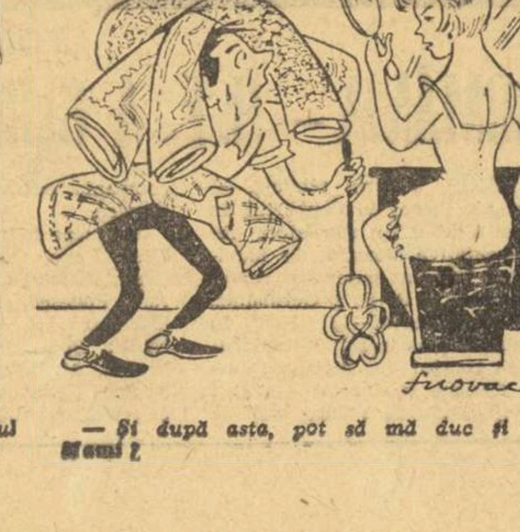

— Și după asta, pot să mă duc și eu, Mami ?

DE LA TRIMIŞII NOŞTRI SPECIALI

JOCURILE EUROPENE DE ATLETISM ÎN SALĂ

REZULTATE DE VALOARE ÎN PRIMA ZI

BELGRAD, 8 *(prin telefon)*. Cea de-a IV-a ediţie a Jocurilor europene de atletism pe teren acoperit a fost inaugurată sîmbătă. Acest start „oficial" a fost însă precedat de desfăşurarea a trei probe, dintre care o finală: săritura în lungime femei. Se pare că, neacomodate cu pista, săritoarele au înregistrat rezultate cu mult departe de posibilităţile obişnuite. Doar aşa se explică marele număr al încercărilor nereuşite, ca şi performanţele cu mult sub nivelul precedentelor Jocuri. Clasament: Irena Kirszenstein-Szewinska (Polonia) 6,38, Susan Scott (Anglia) 6,18, Meta Antenen (Elveţia) 6,15, Heide Rosendahl (R.F.G.) 6,10, Odette Ducas (Franţa) 6,07, Miroslava Sarna (Polonia) 6,02. Alina Popescu, cu două încercări depăşite, a ocupat locul 10 (5,74 m).

La 400 m fete, Colette Besson (Franţa) şi-a onorat titlul olimpic, cîştigînd detaşat cursa, după ce a egalat în serii recordul Europei (54,2 s) şi în finală pe cel mondial. Rezultate: Besson 54,0, Christel Fresse (R.F.G.) 54,8, Rosemarie Stirling (Anglia) 54,8. Sovietica Nikanorova, una dintre favorite, a abandonat la 5 m după start!

Vechiul record de 1:46,6 al lui Rudolf Harbig, cel care a înflăcărat aspiraţiile atîtor alergători pe 800 m, din 1939 şi pînă în 1955, a fost egalat în sală, ceea ce în condiţiile unei curse cu 8 turnante reprezintă un remarcabil rezultat — nou record mondial „indoor". Ordinea: Dieter Fromm (R.D.G.) 1:46,6, H. Szordykowski (Polonia) 1:47,1, N. Carrol (Irlanda) 1:47,6, R. Adams (Anglia) 1:49,2.

Vasile Sărucan ne-a făcut să stăm ca pe jar. A sărit 7,61 m la prima încercare, cu care s-a menţinut pe locul secund pînă aproape de încheierea întrecerii. Dar, în afară de încă un 7,45 m în a doua încercare, n-a mai avut alte sărituri valabile, în timp ce medaliatul olimpic cu argint Klaus Beer şi spaniolul Rafael Blanquer l-au depăşit din a 5-a şi respectiv ultima încercare. K. Beer (R.D.G.) 7,77, L. Davies (Anglia) 7,76, R. Blanquer (Spania) 7,63, V. Sărucan 7,61, Rak (Iugoslavia) 7,53, Myllymäki (Finlanda) 7,42. Oricum, locul 4 ocupat de Sărucan trebuie să ne satisfacă, măcar şi pentru faptul să a fost singurul dintre ai noştri care s-a „văzut" în întrecerile de pînă acum.

Alte rezultate: 50 m garduri fete — Karin Balzer (R.D.G.) 7,2, Meta Antenen 7,3, Christine Perera (Anglia) 7,4, Galina Kuzneţova (U.R.S.S.) 7,4, Christine Martinetto (Franţa) 7,5, Marjana Lubej (Iugoslavia) 7,6. Elena Mirza (7,8 s) a fost a 4-a în seria cîştigată de Heide Rosendahl cu 7,6 s; 50 m băieţi — Z. Nowosz (Polonia) 5,8, V. Borzov (U.R.S.S.) 5,8, R. Frith (Anglia) 5,8, G. Gollos (R.D.G.) 5,9, I. Karasi (Iugoslavia) 5,9, E. Siniaev (U.R.S.S.) 5,9, Utekal (Cehoslovacia) 5,9. Tamas Szabo, cu 6,0 s s-a clasat al şaselea în seria a 3-a; greutate bărbaţi — H. Birlenbach (R.F.G.) 19,51, H. Briesenick (R.D.G.) 19,19, J. Rothenburg (R.D.G.) 18,69, T. Glöckler (R.F.G.) 18,20, A. Beer (Franţa) 18,18, S. Holub (Ungaria) 17,73; înălţime fete — Rita Schmidt (R.D.G.) 1,82, Iordanka Blagoeva (Bulgaria) 1,82, Antonina Okorokova-Lazareva (U.R.S.S.) 1,79, Valentina Kozir (U.R.S.S.) şi Ghislaine Barnay (Franţa) 1,79, Maria Faithova (Cehoslovacia) 1,76; ştafeta 4x2 ture bărbaţi — Polonia 3:01,9, U.R.S.S. 3:01,9, R.F.G. 3:04,5; ştafeta 1+2+3+4 ture femei — U.R.S.S. 4:52,4, Polonia 4:53,2, Iugoslavia 5:05,9.

Romeo VILARA

S-A DAT STARTUL ÎN CAMPIONATELE MONDIALE DE LUPTE LIBERE

La Mar del Plata s-au reluat, sîmbătă la ora 18 (23 — ora României), întrecerile pentru desemnarea campionilor lumii la lupte. Au intrat în concurs specialiştii de la libere, sportivi de valoare recunoscută din 16 ţări. Am luat loc din nou în tribunele sălii de la Casino, alături de numeroşi spectatori, dar la ora la care telefonez (este aproape de miezul nopţii) nu vă pot oferi amănunte despre întreceri deoarece, doar cu cîteva minute în urmă a răsunat primul gong, cel care a declanşat startul. Mă voi rezuma la cîteva aprecieri asupra valorii participanţilor.

Reţin atenţia, în mod deosebit, luptătorii **japonezi, sovietici, bulgari** şi **iranieni** cărora li se conferă cele mai mari şanse în cucerirea medaliilor. De altfel, lotul Japoniei are în componenţă 5 medaliaţi la C.M. şi J.O., iar în echipa Uniunii Sovietice (cu reprezentanţi la toate categoriile) sînt, printre alţii, **Alexandr Medved**, campion olimpic la Tokio şi la Ciudad de Mexico, şi totodată, triplu campion al lumii, **Boris Gurevici**, campion olimpic şi mondial, **Şota Lomidze** şi **Zarbeg Bereaşvili**, campioni continentali şi medaliaţi la „mondiale". Din garnitura Bulgariei se detaşează **Osman Duraliev**, care l-a secondat în clasamentele finale la toate marile competiţii pe Al. Medved, **Enio Vilcev**, cîştigătorul medaliei de aur la Tokio şi la ultimele ediţii ale „mondialelor", **St. Bimbalov, R. Petrov** şi **V. Todorov**, protagonişti în categoriile lor la marile confruntări internaţionale. Lotul iranian are „cap de afiş" pe triplul campion al lumii **Abdulah Monahed**, iar cel al R.F. a Germaniei pe **Wilfred Dietrich**, medaliat la mai multe ediţii ale C.M. şi C.E.

Cei mai mulţi concurenţi s-au prezentat la categoriile 62, 68 şi 90 kg. Deci, o dificultate în plus pentru reprezentanţii României, care concurează tocmai la două dintre aceste categorii: PETRE COMAN (cat. 62 kg) şi FRANCISC BOLLA (cat. 90 kg). După părerea unor specialişti, **Francisc Bolla** ar fi îndreptăţit să intre în posesia unei medalii. Consultînd foaia de concurs a celor care participă la „90 kg" am putut remarca că luptătorul român nu a fost învins în întrecerile oficiale anterioare de nici unul dintre partenerii de la Mar del Plata.

O misiune mult mai grea are **Petre Coman**. Este suficient să menţionez că printre luptătorii de la categoria sa se află nu mai puţin de 5 medaliaţi la olimpiade şi mondiale. Coman deţine însă **o formă** foarte bună şi poate **aspira** la un loc fruntaş.

Iată o scurtă **prezentare a** sportivilor noştri.

PETRE COMAN: cat. 62 kg, are 25 de ani, face parte din clubul Steaua şi deţine următoarele performanţe: în anul 1968 a devenit campion naţional de seniori; la Balcaniada de la Ljubljana (1966) a cucerit medalia de argint; la „europene" a ocupat locul V (Karlsruhe — 1966), medalie de bronz (Istanbul — 1967), medalie de argint (Skoplje — 1968); la „mondialele" din India (New Delhi — 1968) s-a clasat pe locul VII, iar la Jocurile Olimpice din Mexico — locul V.

FRANCISC BOLLA: cat. 90 kg., 36 ani, face parte din clubul Mureşul Tg. Mureş şi deţine în palmares următoarele performanţe: a cucerit de 13 ori titlul de campion naţional; în întîlnirile internaţionale — **campionate europene**: medalie de aur (Manchester — 1965) şi medalie de argint (Istanbul — 1967); **Jocuri Balcanice**: medalie de aur (Istanbul — 1963 şi Sofia — 1965); **„mondiale"**: medalie de argint (Manchester — 1965 şi New Delhi — 1967).

Dan GĂRLEŞTEANU

O PRIMĂ VICTORIE, DUPĂ MULTE EMOŢII:

ROMÂNIA — ITALIA 5-2 (0-1, 0-0, 5-1)

- Astăzi — meciul decisiv cu Austria
- În derbiul grupei: R. D. Germană a învins Polonia

Bolnavii de inimă să nu se ducă la jocurile de hochei, pentru că ar putea face un infarct, iar cei sănătoşi tun nu este rău, de asemenea, să le ocolească pentru a trăi în linişte şi pace. Fac aceste „recomandări" în urma partidei de sîmbătă dimineaţă, din cadrul C.M., dintre echipele României şi Italiei, care ne-a pus într-atîta la încercare nervii, încît la terminarea ei ne-am simţit vlăguiţi ca după o muncă grea.

După cum era de aşteptat, jocul a început sub semnul mizei şi al tensiunii. Motiv pentru care acţiunile s-au desfăşurat nesigur, deseori la întîmplare, hocheiştii erau preocupaţi mai degrabă să scape de puc, pasele nu se legau. S-au purtat, totuşi, cîteva contraatacuri repezi la ambele porţi. În min. 2, Moiş (foarte slab în acest joc) ratează o mare ocazie. Se pare că italienii au reuşit să se reculeagă mai repede şi, astfel, în min. 5 Benedetti îl deschide admirabil pe Gallo, care introduce pucul în plasă. Echipa României este condusă cu 1—0. Spre deosebire de alte jocuri, golul primit nu a avut darul să mobilizeze pe sportivii noştri, care practică în continuare un hochei încîlcit, dau pase la adversar, întîrzie în acţiuni.

În aceste condiţiuni, scorul se menţine pînă cînd, în cea de-a treia repriză, formaţiile schimbă porţile. Atunci, dintr-o dată, miraculos, pe gheaţă a apărut parcă o altă echipă a României. Nu-i vorbă că şi italienii acuzau oboseala, unii chiar extenuarea. În min. 52 se părea că totul va fi în regulă. G. Szabo îl deschide splendid pe Biro (care l-a înlocuit pe Calamar) şi doctorul reuşeşte să egaleze: 1—1. Bucuria noastră este de scurtă durată, pentru că în acelaşi minut, la un contraatac, Savaris readuce în avantaj echipa italiană. Deci: 1—2. Şi acum, urmează cele 7 minute infernale ale jucătorilor români. Geza Szabo este servit „pe tavă" de fratele său Iuliu şi restabileşte egalitatea pe tabela de marcaj: 2—2. Un minut mai tîrziu Făgăraş şutează formidabil, portarul italian respinge, şi Başa — care urmărise faza — înscrie: 3—2. Răsuflăm uşuraţi! Dar, peripeţiile acestui meci nu se încheie aici. În min. 57, Varga trage la poartă — portarul italian respinge — şi Biro, aflat în apropiere, marchează imparabil: 4—2. Doar peste 30 de secunde, faza se repetă aproape identic. Singura diferenţă: de data aceasta a şutat Pană şi a preluat Huţanu: 5—2.

Se spune că pe învingători nu trebuie să-i judeci. Echipa noastră însă, în ciuda victoriei, a prestat — aproximativ 50 de minute — un joc cu mult sub posibilităţile ei...

Valeriu CHIOSE

Programul de azi, ultima zi a C.M. (grupa B): **ora 9: Italia — Norvegia; ora 12: Polonia — R.F.G.; ora 15: ROMÂNIA — Austria; ora 18: R.D.G. — Iugoslavia.**

Rezultate din penultima zi: R.F.G. — Austria 8—0 (2—0, 2—0, 4—0); Norvegia — Iugoslavia 3—3 (2—0, 0—2, 1—1); R.D.G. — Polonia 4—1 (2—0, 1—1, 1—0).

O prezenţă previzibilă în semifinalele „Cupei campionilor europeni" la fotbal — Manchester United. Deţinătorilor trofeului le-a fost suficient un 0—0 la Viena, în faţa echipei Rapid (3—0 pentru britanici, în tur), pentru a intra în rîndul ultimelor 4. În foto: jucătorul de origine daneză Bjerregaard (Rapid) — în alb, luptă pentru balon cu Kidd (M.U.)

Actualitatea internaţională

Aceşti crosişti conştiincioşi sînt membrii reprezentativei de hochei pe gheaţă a Cehoslovaciei, care fac o serie de antrenamente la altitudine, în munţii Boemiei, înaintea plecării spre Stockholm, locul disputării primei grupe a campionatului mondial

SĂPTĂMÎNA ÎN IMAGINI

Telefoto Agerpres

„Suspens" pe pista hipodromului de la Kempton Park (Anglia)... Jocheul C. Saunders este catapultat de calul său — „Marinella" — şi rămîne fără cunoştinţă pe gazon. Apropiatul sezon de primăvară îl va găsi pe un pat de spital

Vechea noastră cunoştinţă de pe terenurile de tenis, vest-germanul Ingo Buding îşi face un remarcat „come-back" în Circuitul Caraibilor. La Caracas el a dispus de Ismail El Shafei, prima rachetă a Republicii Arabe Unite.

BRUMEL ARE ÎNCREDERE ÎN... BRUMEL

(Urmare din pag. 1)

rate speciale de gimnastică, cu halterele. Şi, în fiecare zi, înota în bazin. Piciorul drept era, încet-încet, chemat din nou la activitate.

Acum, Brumel se antrenează de şase ori pe săptămînă. În exerciţiile sale pot fi recunoscute multe elemente specifice pregătirii săritorului în înălţime, în perioada de iarnă. E drept, pînă acum lipseşte controlul cronometrului. Atletul parcurge zilnic cîte doi kilometri şi jumătate, dar în tempo mijlociu, cu pauze. Mai mult o alergare uşoară, de cros. S-a mărit, în schimb, greutatea halterei. Un total de 130 kg a devenit acum un lucru simplu pentru Brumel. Au început şi săriturile peste ştachetă, după ce, timp de săptămîni, au fost efectuate exerciţii imitative, la sol.

În cursul acestora, piciorul accidentat a fost tot mai mult solicitat, el revenind complet la normal. Nu mai şchioapătă la alergare, tempoul se măreşte constant.

Acum cîteva zile, la sfîrşitul unui antrenament, am solicitat recordmanului mondial răspunsuri la cîteva întrebări. Prima:

— Deci, din nou în faţa ştachetei... Consideri faptul că accidentul s-a produs la piciorul de elan şi nu la cel de bătaie, ca fiind esenţial pentru succesul unei reveniri în activitatea de performanţă?

— Fireşte. Dacă în cauză ar fi fost piciorul stîng, cel de bătaie, atunci orice încercare de a reveni ar fi fost inutilă. Cu toate că şi aşa, sînt perfect conştient de dificultăţile pe care le am în faţă. Doar şi piciorul de elan are o misiune importantă şi este foarte solicitat înaintea bătăii. Sper însă că — oricum — nu va trebui să modific prea mult tehnica săriturii, aşa cum o efectuam înainte de accident.

— Şi cînd crezi că poţi apărea în concurs?

— Poate chiar în această primăvară, să zicem în luna mai. Totul depinde de felul cum va merge alergarea. Înainte făceam 10,5 pe sută. Desigur, acum nu mă mai pot gîndi la o asemenea viteză. Dar numai cînd voi putea ajunge la 11,5 atunci pot să mă gîndesc la sărituri în concurs.

— Vor fi din nou „sărituri cosmice"?

— Nu îndrăznesc încă să mă gîndesc la aşa ceva. Va trebui să mă obişnuiesc mai întîi cu înălţimile medii, să mă simt din nou în largul meu deasupra ştachetei. Apoi... Să-ţi spun ceva, sincer: dacă mă întorc la sectorul de sărituri, aceasta nu va fi pentru locuri la mijlocul clasamentului!

— Ştirea că ai sărit 1,95 m a produs senzaţie în lumea atletismului. Cu decenii în urmă, la această înălţime se decideau campionii olimpici. Consideri revenirea la acest nivel ca fiind conform planului stabilit sau s-a produs mai devreme decît sperai?

— Cred că a fost ceva mai devreme. De fapt, eu am luat-o cu mult înainte planului discutat iniţial cu Ilizarov. Doctorul îmi recomandase să încep să merg pe jos. Eu am luat-o la fugă... Nu mai aveam răbdare. Şi văd că merge!

— Se ştie că resursele sportivului sînt adesea surprinzătoare. Te simţi în formă?

— Absolut. Am 83 kg, din care trebuie să mai las cîteva. Forţă am destulă, mă simt în dispoziţie de luptă. Acum, de cînd am început să sar, mă pasionează problemele de tehnică, amănuntele stilului care trebuie să-mi permită realizarea unui maximum.

— Cititorii presei străine ar fi interesaţi să afle un amănunt: cine îţi este antrenor?

— Cu plăcere. Iuri Cistiakov, care îmi este vechi prieten. Pe vremuri, ne luptam în faţa ştachetei şi — să nu se supere Iuri — eu eram mereu cel mai tare. Poate că tocmai de aceea, el s-a decis atît de repede, în 1961, să treacă în rîndul antrenorilor. Dar, în noua sa activitate, Iuri Cistiakov a cules succese importante. El este cel care l-a adus la 2,20 m pe Valentin Gavrilov, medaliatul nostru cu bronz, de la Mexico. Mărturisesc deschis că este foarte plăcut să fii antrenat de Cistiakov. Ne înţelegem perfect şi pe zi ce trece, îmi întăresc convingerea că este un specialist desăvîrşit.

— Ce ne poţi spune despre campionul olimpic, atît de discutat, Dick Fosbury?

— E puţin cam greu să judeci un sportiv, văzîndu-l numai la televizor. La Ciudad de Mexico, el a trecut peste 2,24 m, cu numai 4 cm sub recordul meu. E drept, a beneficiat de pista de tartan, ceea ce — după părerile curente — dă săritorului o „zestre" de cel puţin 3—4 centimetri. Cît priveşte stilul lui Fosbury, aş spune că — deşi foarte original şi spectaculos — el este cu totul neraţional. Sărind cu spatele, inventatorul „flop"-ului se penalizează singur cu 2—3 centimetri. Dacă aş fi antrenorul actualului campion olimpic, l-aş sfătui să treacă la stilurile clasice. Dar, repet, este o părere personală.

Stătusem mult de vorbă cu recordmanul mondial la săritura în înălţime. Duşul şi masajul îl aşteptau. L-am lăsat să-şi urmeze mai departe programul zilnic. Un program atît de preţios. Echivalent — cum am spus la începutul acestor rînduri — cu o adevărată minune. Acea minune care trebuie să readucă pe un om, pe care-l socoteam infirm pentru totdeauna, din nou în rîndul marilor performeri.

Sub privirile noului său antrenor, „săritorul cosmic" exersează cu sîrguinţă Foto: A.P.N.

SCHIORI ROMÂNI LA JASNA

PRAGA, 8 **(Agerpres)**. — În staţiunea de sporturi de iarnă Jasna (Cehoslovacia) se desfăşoară în prezent un concurs internaţional de schi la care participă şi sportivi români.

În proba masculină de slalom special victoria a revenit schiorului cehoslovac P. Petrjik în 102,30. Sportivul român Nicolae Creţoi a ocupat locul 11 cu 111,02.

Proba similară feminină a fost cîştigată de M. Kuninkova (Cehoslovacia) cu 98,31. Iudit Tömöri (România) s-a clasat pe locul 7 cu 106,39.

Turneul de tenis de la Caracas

CARACAS, 8 (Agerpres). — La Caracas au continuat întrecerile turneului de tenis „Cupa Altamira".

În sferturile de finală ale probei de dublu bărbaţi, perechea Orantes (Spania) — Jim McManus (S.U.A.) a învins cu 6—8, 7—5, 6—4 cuplul Năstase (România) — Franulovici (Iugoslavia). Alte rezultate: simplu feminin (semifinale): Maria Bueno — Leslie Turner 8—6, 6—3; Margaret Court — Judy Tegart 7—5, 6—2. Simplu masculin (sferturi de finală): Kodes (Cehoslovacia) — Edlefsen (S.U.A.) 6—2, 6—1; Koch (Brazilia) — Fillol (Chile) 6—0, 6—2; Cox (Anglia) — Ayala (Chile) 6—4, 4—6, 6—4; Battrick (Anglia) — Spear (Iugoslavia) 6—2, 9—7.

Schiorii austrieci conduc în „Turneul celor 5 naţiuni"

NEW YORK, 8. — Competiţia de schi „Turneul celor 5 naţiuni" a continuat la Vail (Colorado) cu probele de slalom. La masculin victoria a revenit lui P. Russel (Franţa) în 101,93; 2. A. Penz (Franţa) — 102,14; 3. R. Tritscher (Austria) — 102,27; 4. K. Schranz (Austria) 102,40. Slalomul feminin a revenit schioarei Gertrud Gabl (Austria) în 88,04; 2. Marilyn Cochran (S.U.A.) — 89,37; 3. Berni Rauter (Austria) — 89,56.

Clasamentul pe naţiuni: 1. Austria 194 p, 2. Franţa 146 p, 3—4. Elveţia, S.U.A. — 88 p; 5. Canada — 25 p.

★

TOKIO, 8. — Cu o săritură de 104 m cehoslovacul Josef Matous a stabilit un nou record al trambulinei „Okura" de la Sapporo şi a cîştigat al doilea concurs cu 237,1 p (100,5 m şi 104 m).

telex-radio-telefon

La Cardiff, în turneul celor 5 naţiuni la rugbi: Ţara Galilor-Irlanda 24-11 (8—6).

Cea de a doua ediţie a Jocurilor Africane va avea loc la Khartum în 1970.

Noul preşedinte al D.S.B. (forul sportiv suprem din R.F.G.) este Willi Weyer. Fostul preşedinte, Willi Daume, se ocupă în exclusivitate de problemele J.O. din 1972, fiind preşedintele Comisiei de organizare.

Intr-un concurs de atletism desfăşurat în aer liber, la Knoxville (S.U.A.) atletul american Ron Jourdan a sărit 2,185 m la înălţime.

Inotătoarea canadiană Angela Couglan (16 ani) a realizat un nou record naţional pe 800 m liber: 9:34,0.

În „Cupa cupelor" la baschet masculin, Dinamo Tbilisi a învins pe Spartak Sofia cu 58—54, calificîndu-se în turul următor.

Echipa de fotbal Vorwärts Berlin (R.D. Germană) a fost învinsă într-un meci amical la Szczecin de o selecţionată locală cu 2—0.

Reprezentativa de hochei a U.R.S.S. a jucat la Tampere cu echipa Finlandei pe care a învins-o cu 7—1 (2—0, 1—1, 4—0).

Selecţionata secundă de hochei pe gheaţă a U.R.S.S. şi-a încheiat turneul în Canada. Jucînd la Toronto cu reprezentativa ţării gazdă — victoria a revenit canadienilor cu 4—3 (3—0, 0—1, 1—2)

Proba masculină de 15 km din cadrul concursului de schi-fond de la Zakopane a revenit lui Gerhard Grimmer (R.D. Germană) — 53:12,70.

Slalomul special de la Andermatt (Elveţia) a fost cîştigat de Jean Noel Augert (Franţa) urmat de austriacul Alfred Matt şi elveţianul Mario Bergamin. J.N. Augert a ocupat primul loc la combinata alpină.

D. Petre şi V. Papuc învingători în probele de fond

(Urmare din pag. 1)

elemente care caracterizează, de altfel, şi pe ceilalţi reprezentanţi ai Iugoslaviei, aşa cum tehnicitatea s-a dovedit atuul sportivilor noştri, clasaţi grupat pe celelalte locuri de frunte. În general, se poate afirma despre clasamentul cursei că ilustrează fidel valoarea concurenţilor, întîmplarea fiind absentă în această ierarhie. La juniori, tot o victorie iugoslavă prin talentatul D. Jaunk.

Clasamente: **slalom uriaş seniori**: 1. B. JAKOPICI (Iugoslavia) 2:07,82; 2. Dan Cristea (România) 2:10,21; 3. V. Brenci (România) 2:12,12; 4. C. Tăbăraş (România) 2:12,18; 5. A. Klimar (Iugoslavia) 2:13,18; 6. D. Munteanu (România) 2:13,42; 7. M. Zidan (Iugoslavia) 2:15,41; 8. R. Resmiev (Bulgaria) 2:16,26; 9. P. Anghelov (Bulgaria) 2:18,61; 10. P. Salamanov (Bulgaria) 2:20,49; **juniori**: 1. D. JAUNK (Iugoslavia) 1:15,86; 2. I. Penev (Bulgaria) 1:17,37; 3. S. Cojocaru (România) 1:18,30; 4. Al. Bogdan (România) 1:20,25; 5. Al. Dikov (Bulgaria) 1:21,46; 6. N. Jabrakov (Bulgaria) 1:21,59; 7. A. Kibil (Turcia) 1:21,87; 8. J. Karamitcev (Bulgaria) 1:22,25; 9. D. Cezar (România) 1:23,55; 10. N. Demirban (Turcia) 1:29,90.

Duminică au loc cursele de slalom special, pe pîrtia „sub teleferic".

CONSFĂTUIREA ANUALĂ A SECRETARIATULUI CAMPIONATULUI BALCANIC DE SCHI

POIANA BRAŞOV, 8 (prin telefon). În staţiune, cu prilejul celei de a doua ediţii a Campionatului balcanic de schi, a avut loc Consfătuirea anuală a Secretariatului competiţiei, la care au participat şefii delegaţiilor ţărilor participante şi secretarii generali ai federaţiilor naţionale de specialitate. Consfătuirea a fost prezidată de tov. Constantin Ionescu, preşedintele F.R.S.B.

La primul punct al ordinei de zi, a figurat informarea delegaţiei Bulgariei cu privire la desfăşurarea primei ediţii a Campionatului balcanic (Vitoşa — 1968). La al doilea punct, s-au făcut precizări privind regulamentul de desfăşurare a competiţiei, pe baza studierii propunerilor predate la consfătuirea anterioară. La punctul al treilea, a fost prezentat, de către delegaţia turcă, un raport asupra organizării celei de a treia ediţii a Campionatului balcanic care va fi găzduit de Turcia, în staţiunea Uludag (2000 m altitudine), în zilele de 4 şi 5 aprilie 1970. Probele de concurs vor fi aceleaşi ca şi în acest an. În cadrul punctului patru, s-au discutat propunerile, prezentate în principal de către delegatul Iugoslaviei, de a se include în programul Campionatului balcanic probele alpine şi de fond pentru junioare, precum şi sărituri de la trambulină pentru juniori. De asemenea, s-a propus alcătuirea unui clasament pe naţiuni, inclusiv pe probe. Aceste propuneri urmează a fi discutate pînă la viitoarea ediţie a Campionatului balcanic, cînd se vor lua hotărîrile corespunzătoare.

A fost salutată cu satisfacţie participarea pentru prima dată la această competiţie a tuturor ţărilor balcanice afiliate la F.I.S.

„TOURNOI DE FRANCE, 1969"

ROMÂNIA — R. F. A GERMANIEI 20—16 (11—8)

PARIS, 8 *(prin telefon)*. — În sala Pierre de Coubertin, în faţa a 5 000 de spectatori, reprezentativa noastră de handbal a întrecut puternica reprezentativă a R. F. a Germaniei, cu scorul de 20—16 (11—8). În urma acestui rezultat, handbaliştii români vor disputa mîine la Orleans (n.r. astăzi) locul I în „Tournoi de France 1969" în compania echipei R. S. Cehoslovace.

Au jucat formaţiile: ROMÂNIA: Penu, Oţelea, Moldovan, Gruia, Gunesch, Samungi, Goran, Popescu, Nica, Dumitru, Marinescu. R. F. A GERMANIEI: Bode, Pohl, Arhensen, Brandt, M. Müller, H. Müller, Bucker, Neuhaus, Schmidt, Trubel, Wehnert, Lübking. Au condus slab Huguet şi Bourjois (Franţa).

Punctele au fost realizate de către Gruia (9), Oţelea (3), Popescu (3), Nica (2), Moldovan, Samungi şi Goran pentru România, respectiv Lübking (8), Schmidt (2), Ahrensen (2), M. Müller, H. Müller, Brandt şi Bucker pentru R. F. a Germaniei.

Tiparul I. P. „Informaţia", str. Brezoianu nr. 23—25, Bucureşti

40368

Redacția și administrația: str. Vasile Conta nr. 16, tel. 11.10.05, interurban 72 și 286. Telex sportrom buc. 180.

PROLETARI DIN TOATE ȚĂRILE, UNIȚI-VĂ!

sportul

4 pagini 30 bani

Anul XXI — Nr. 449 (5913) ZIAR AL CONSILIULUI NAȚIONAL PENTRU EDUCAȚIE FIZICĂ ȘI SPORT Luni 10 martie 1969

VICTORIE ÎN „TOURNOI DE FRANCE 1969"!

În ultimul meci: România — Cehoslovacia 19-11

ORLEANS, 9 (prin telefon). — Învingînd, în ultimul meci, echipa Cehoslovaciei, campioană mondială, handbaliștii români au cîștigat „Tournoi de France 1969". Formația noastră a făcut cel mai bun joc din acest turneu, la capătul căruia tabela de marcaj le-a fost favorabilă cu scorul de 19—11 (9—6). Sportivii români au luat conducerea din primele minute și au păstrat inițiativa în permanență, datorită unei forțe superioare în atac: 2—0, 6—2, 7—5, 10—8, 11—9, 14—10, 17—10 și 19—11.

Arbitrii francezi Boulignot și Lopez au condus bine următoarele formații: ROMÂNIA: Penu (Orban) — Samungi 2, Popescu 4 (1 din 7 m), Moldovan, Gruia 4, Otelea 4, Nica, Guneș 3, Goran 2, Dumitru, Marinescu; CEHOSLOVACIA: Arnost (Skarvan) — Beneș 1, Horvath, Klimcik, Kavan 1, Podrigala, Herman, Kranat 7 (5 din 7 m), Lukosik 1, Duda, Havlik 1.

Alte rezultate: Franța — Spania 11—9 (6—6); R. F. a Germaniei — Franța 32—13 (15—4). Clasament final:

1. ROMANIA	4	4	0	0	73—52	8
2. Cehoslovacia	4	3	0	1	66—50	6
3. R. F. a Germaniei	4	2	0	2	102—69	4
4. Franța	4	1	0	3	46—51	2
5. Spania	4	0	0	4	58—94	0

La sfîrșitul turneului, primarul orașului Orleans a înmînat echipei române o frumoasă cupă și plachete jucătorilor.

Dan Cristea și ștafeta juniorilor au adus noi victorii culorilor României în campionatul balcanic de schi

O SPLENDIDĂ VICTORIE, GENERATOARE DE SPERANȚE

Slalomul special al seniorilor ne-a adus o splendidă victorie individuală prin Dan Cristea (cîștigător autoritar în ambele manșe) și am putea spune și o victorie colectivă, deoarece în primele șase locuri s-au clasat, pe merit, datorită unei evoluții de o rară frumusețe, toți cei patru români înscriși în concurs. Nu este un fenomen singular, o surpriză pentru schiul românesc, deoarece cei patru mușchetari care ne-au reprezentat așa de frumos sînt continuatorii unor vechi tradiții românești de virtuozitate în slalomul special. Bucurîndu-ne de succesul de azi, nu putem să nu-i amintim publicului pe Ion Coliban, campion balcanic în 1946, la Sinaia, Dumitru Sulică, multiplu campion național, Vasile Munteanu, Gheorghe Cristoloveanu, pe semnatarul acestor rînduri, campion mondial universitar în 1951, la Poiana Brașov, ca și pe alți concurenți care, prin rezultatele obținute, au făcut să se vorbească despre schiul românesc, despre școala noastră de slalom.

Victoria de astăzi ne entuziasmează și ne dă încredere în posibilitățile schiului alpin românesc, posibilități asupra cărora — din păcate — se îndoiesc destul de mulți. Trebuie să sperăm. Avem de ce. Trebuie să participăm la multe curse grele în țară și peste hotare spre a putea pretinde și reuși să ridicăm schiul alpin la valoarea altor discipline care fac cinste sportului românesc.

Dan Cristea, Cornel Tăbăraș, Virgil Brenci, Dorin Munteanu, Gheorghe Vulpe, pentru a cita doar cîteva nume, au nevoie de descătușarea psihologică, au nevoie să se elibereze de complexul de mediocritate spre a bate la porțile marilor performanțe și a urca lent, dar sigur, treptele consacrării internaționale.

Și la juniori situația este la fel de încurătoare. Tînărul sinăian Alexandru Bogdan mai mult prin lipsa de experiență și o greșeală tactică a ratat primul său titlu balcanic la slalom special. Chiar dacă nu a obținut locul întîi, evoluția sa este o garanție pentru viitor, o promisiune pe care astăzi a făcut-o publicului și schiului românesc.

În ansamblu, echipa României la proba de slalom special a demonstrat o înaltă ținută sportivă, capacitate tehnică și combativitate, pe care unii le contestau, dar care astăzi au fost confirmate printr-o splendidă victorie.

Mihai BÎRA

Dispute echilibrate și la slalom și la ștafete

POIANA BRAȘOV, 9 *(prin telefon, de la trimișii noștri).* Disputate pe o vreme minunată și în condițiile unei piste excelente, cum de mult nu ne-a fost dat să vedem, cele patru manșe (două de seniori și două de juniori), ale slalomului special disputat în cadrul celei de a doua ediții a Campionatului balcanic de schi, au constituit un spectacol frumos și, totodată, un prilej de afirmare pentru alpinii noștri. Lupta strînsă pentru sutimile de secundă a caracterizat și a influențat cursele și rezultatele lor finale. Fără îndoială, punctul principal de atracție l-a constituit duelul seniorilor, în care protagoniști au fost schiorii români, iugoslavi și bulgari. Victoria cu-

(Continuare în pag. a 2-a)

A ÎNCEPUT RETURUL, AU ÎNCEPUT SURPRIZELE

START!

Să presupunem că am fi în situația dificilă de a atribui un mic „cerb de aur" pentru cea mai bună performanță în această etapă a 16-a. Cine ar putea candida?

Să zicem U.T.A., pentru spectaculosul ei avans de 5 puncte.

Să adăugăm STEAUA, pentru la fel de spectaculosul 5—0 în meciul tur-retur cu Argeșul.

Să scriem cu litere clare RAPID, al cărui atac a lăsat liniilor de ariergardă onoarea de a realiza un eficace „un-doi" în plasa de păianjen a lui Oană.

Și totuși, dacă ar fi să acordăm micul „cerb de aur" al etapei, el ar reveni, fără îndoială, CRIȘULUI, care, în numai 90 de minute, a regăsit respirația primei divizii. De acord?

Am asistat la cuplajul bucureștean. **(În fond, tot cuplaj se cheamă cînd între minutul 90 al matineului și primul fluier al „vedetei" ai timp doar pentru un aperitiv la „Feroviarul" și un „24" arhiplin).**

Citeva note din carnet...

„Politehnica ieșeană știe și vrea să joace fotbal chiar dacă Neacșu și Marinescu nu par încîntați de această posibilitate".

„Cum a fost posibil ca foarte tînărul Oaidă 1969, autorul primului gol oficial al sezonului, să fi fost pensionat acum 3 ani?"

„Orele 15.30. Acum două ore și jumătate, pe Giulești, 25 de jucători înotau ca într-un ring de catch, plin cu apă, zăpadă, noroi și gheață. Pe Dinamo, gazonul e aproape uscat".

Cum să explicăm acest miracol meteorologic?"

„Nu înțeleg de loc cum atît de sobrul și realistul Tibi Bone acceptă să joace, practic, fără apărare, expunîndu-se unor situații de-a dreptul comice".

„Boc, excelent în postul de libero".

„În 90 de minute, arbitrul de tușă Macovei a realizat marea performanță de a trata aceeași fază în vreo 5—6 feluri. Elogiu fanteziei".

„Dumitrache SE joacă prea mult. Simulează legarea șiretului cu mîinile la picioare... Mimează poziția manechinului imobil la o lovitură cu capul...

Am mai spus-o, mi se pare foarte greu ca un fotbalist să-și ia zborul dacă nu aruncă din nacelă balastul zeflemelei".

Ioan CHIRILA

Frățilă îndeplinește o simplă formalitate, împingînd balonul în poartă. Așa s-a înscris primul gol
Foto: V. BAGEAC

REZULTATE TEHNICE

Jiul — Vagonul 2—0 (1—0)
Petrolul — Rapid 0—2 (0—1)
F.C. Argeș — Steaua 0—2 (0—1)
Universitatea Cluj — Dinamo Bacău 2—0 (1—0)
Farul — Crișul 1—2 (1—1)
Progresul — Politehnica Iași 1—0 (1—0)
Dinamo București — A.S.A. Tg. Mureș 4—0 (2—0)
U. T. Arad — Universitatea Craiova 3—0 (1—0)

CLASAMENT

1. U.T. Arad	16	11	2	3	28—13	24
2. Univ. Craiova	16	8	3	5	30—28	19
3. Dinamo București	16	8	2	6	32—18	18
4. Jiul Petroșeni	16	7	4	5	19—15	18
5. Politehnica Iași	16	8	1	7	17—19	17
6. Farul	16	7	2	7	23—23	16
7. Dinamo Bacău	16	7	2	7	19—21	16
8. Progresul	16	6	4	6	15—17	16
9. Steaua	16	7	1	8	28—22	15
10. „U" Cluj	16	7	1	8	26—26	15
11. A.S.A. Tg. Mureș	16	7	1	8	22—25	15
12. Petrolul	16	7	1	8	16—20	15
13. Rapid	16	6	3	7	18—22	15
14. Crișul	16	5	4	7	16—17	14
15. F. C. Argeș	16	6	1	9	19—27	13
16. Vagonul	16	4	2	10	25—40	10

ETAPA VIITOARE (16 martie): Rapid — „U" Cluj, Vagonul — Dinamo București, Universitatea Craiova — Jiul, Steaua — Petrolul, Politehnica Iași — F. C. Argeș, Crișul — U. T. Arad, Dinamo Bacău — Progresul, A.S.A. Tg. Mureș — Farul.

(Citiți în pagina a 3-a cronicile meciurilor)

AVEM UN NOU PATINOAR?

Ne-am bucurat sincer și infinit mai mult decît la inaugurarea altor instalații destinate sportului, atunci cînd această bază a intrat în circuitul cotidian al antrenamentelor, competițiilor și al destinderii. Ne-am gîndit cu toții că dreptunghiul lucitor de gheață artificială de sub brazii Poienii, al treilea, deocamdată, în țara noastră, va însemna, prozaic dacă vreți, dar realist în ce privește perspectiva, cîteva echipe de hochei în Brașov, al căror efectiv să mai subrieze penuria de cadre a acestui sport, zeci și zeci de viitori specialiști în caligrafia și baletul patinajului artistic și mii de ore/copil în aer liber, lunecînd jucăuși pe patine.

Nu-i de mirare deci, că încă înainte cu mult ca cristalul gheții să fie o certitudine, s-au făcut și proiecte în acest sens. Unele, îndrăznețe, vizînd anii viitori, iar altele cu efecte practice imediate, avînd ca date calendaristice de realizare zile ale acestei sfîrșit de iarnă. Totul s-a discutat și s-a făurit, pe hîrtiile unor proiecte, în entuziasmul și bucuria de a putea folosi o bază sportivă modernă, parțial la adăpost de capriciile vremii. Explicabilă, așadar, nerăbdarea cu care se aștepta ocuparea a cel puțin 18—20 de ore din cele 24 zilnice în care, teoretic cel puțin, patinoarul poate fi folosit. Pentru că, atunci cînd ai doar trei patinoare artificiale și vrei să fii în grupa B a C.M. trebuie să le folosești, dacă se poate, 30 de ore din... 24!

Vestile primite, recent, la redacție, referitoare la primele zile de viață ale acestei baze sportive, ne îngrijorează însă. Ne-au scris, evident, într-un moment de descumpănire, în mare măsură, însă, justificat, unul dintre cei care au datoria să asigure buna funcționare a celor 1800 de metri pătrați de gheață artificială din Poiana Brașov. Aflăm că un compresor nu funcționează, că ventilele și robinetele sînt prost montate, că se pierde amoniac, că alimentarea cu apă — problemă esențială! — se face, uneori, de la surse de apă potabilă (0,92 lei m³) ceea ce, pentru suprafața patinoarului este, aproape, o catastrofă financiară. De asemenea, instalația de iluminat, produce zilnic necazuri, iar încadrarea cu personal calificat se face greu, în condițiile unui dezinteres total al organelor locale.

Mișcarea sportivă a primit, ca să spunem lucrurilor pe nume, prin acest patinoar un cadou frumos și util în același timp de la Organizația Națională de Turism, din fondurile și prin preocupările căreia baza sportivă mult așteptată este azi o realitate. Să se mulțumească, oare, forul sportiv doar cu un civilizat „mersi" și să uite că patinoarul artificial, pentru a deveni o unitate productivă a sportului de performanță, are nevoie de îngrijire, de sprijin permanent, de cadre tehnice calificate? Greu de crezut. Atunci cum se poate explica impasul în care a intrat noul patinoar artificial? Poate prin necunoașterea realității. Acum, însă, cînd lucrurile sînt de notorietate publică, poate se iau și măsuri. Nu de alta, dar ca să putem spune că avem într-adevăr, un nou patinoar artificial și nu doar o iluzie...

Călin ANTONESCU

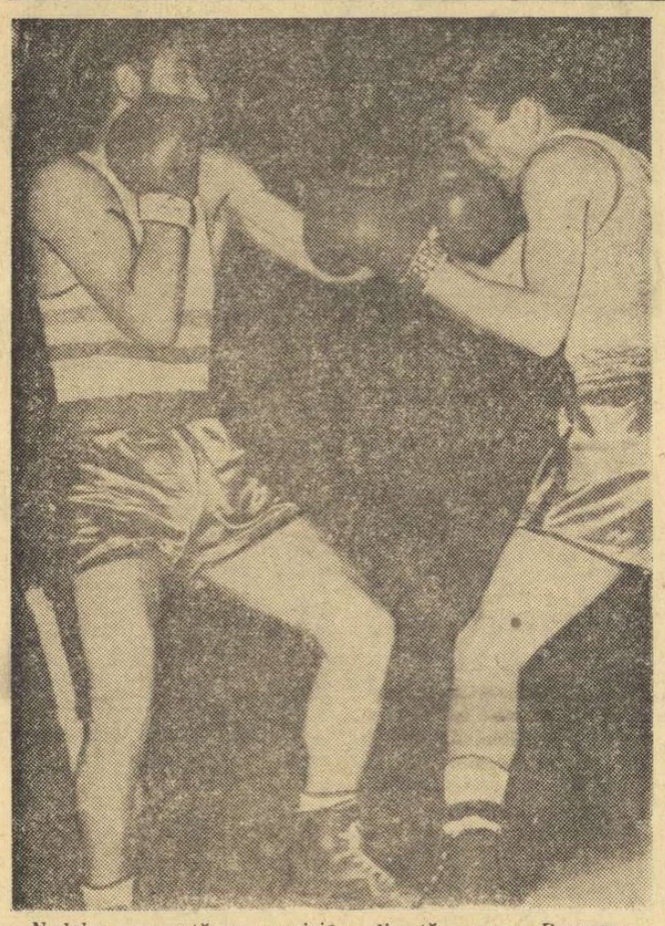

Nedelcea execută cu precizie o directă, pe care Ranman — după cum se vede — o acuză Foto: T. ROIBU

CUȚOV NU IARTĂ!...

— Întîlnirea dintre boxerii români și algerieni —

Reprezentativa de box a țării noastre (de fapt, o selecționată secundă) a întîlnit aseară, în sala Floreasca, naționala Algeriei. Aproximativ 1000 de spectatori, prieteni fideli ai boxului, au ținut să vizioneze această partidă. Dacă sala n-a fost plină, așa cum sîntem obișnuiți la gale internaționale, aceasta se datorește, desigur, concurenței festivalului de muzică ușoară de la Brașov. S-au disputat 11 meciuri, reprezentanții noștri reușind să le cîștige pe toate. Aceasta nu înseamnă că boxerii algerieni n-au dovedit cunoștințe în materie, dar trebuie ținut seamă că ei au sosit în Capitală sîmbătă noaptea, după o călătorie extrem de obositoare.

Dintre cele 11 partide disputate, două ne-au reținut în mod special atenția. La „muscă", C. Ciucă a încrucișat mănușile cu T. Salmi. Boxerul nostru a atacat deseori, însă loviturile sale n-au fost totdeauna precise. Salmi s-a mișcat permanent, a ripostat cu adresă, mai cu seamă cu directe de stînga. În ultima repriză, Ciucă s-a angajat în schimburi de aproape unde a fost superior. La categoria cocoș, P. Nedelcea a avut un adversar foarte dificil (Ranman Abdekader), care a impresionat prin precizia contrelor. Reprezentantul nostru a fost incomodat și de faptul că Ranman a folosit foarte bine alonja. După două reprize echilibrate, în ultima boxerul român a atacat dezlănțuit, aducîndu-și la un moment dat adversarul în situație de groggy. Ranman a fost numărat de arbitru, dar putem spune că și el are un merit substanțial în realizarea unei frumoase partide. Algerianul Bouali a recepționat în repriza secundă, în momentul cînd se afla în atac, un croșeu formidabil la față, care l-a expediat la podea pentru mai mult de 10 secunde, astfel că Cuțov a cîștigat prin k.o.

Celelalte rezultate: V. Drăgan b.p. Meiden; A Dumitrescu b.p. Bouali; C. Buzuliuc b.p. Bennour; Gh. Drugă b.k.o.3 Mebarki; P. Dobrescu b.ab.3 Kazitani; I. Dinu b.k.o.3 Cheraka; A. Majai b.p. Azni; I. Covaci b.p. Labiob.

R. CALARAȘANU

În pag. a 4-a:
- Juventus învingătoare la Cagliari!
- Chelsea 3-0 la Birmingham
- Allemania Aachen — învinsă
- Preliminariile Turneului U.E.F.A.

Patinatorii și-au încheiat întrecerea

Ora tîrzie la care au fost programate ultimele întreceri ale patinatorilor (la care s-a adăugat și o întîrziere suplimentară de 65 de minute) au rărit și mai mult rîndurile celor aflați, sîmbătă seara pe patinoarul „23 August". Dar tribunele goale par a fi, de la o vreme, decorul obișnuit al patinajului artistic. Și e păcat fiindcă — de data aceasta — spectacolul oferit de primii noștri „artiști" ai gheții a fost într-adevăr demn de atenție.

În progres la proba de libere, s-au dovedit aproape toți competitorii la titlurile de campioni de seniori. O mențiune aparte merită — în afară de cîștigători, firește — tinerii Sandu Dragoș și Dezideriu Czeisner, la băieți, ocupantele locurilor doi și trei în întrecerea fetelor, Rodica Dîdă și Constanța Ionescu, sau chiar cei rămași pe locul ultim în aprecierea arbitrilor Adina Caimacan și cuplul Ciubucă-Hertl. La aceștia din urmă, de pildă, am văzut cea mai bună „spirală" executată vreodată în întrecerile de la noi.

Într-o notă generală de „crescendo" valoric, performanța noilor campioni apare cu atît mai remarcabilă. La 13 ani, de curînd împliniți, Gheorghe Fazekaș cucerește primul său titlu de campion la seniori. El este pe cale de a-și

Radu VOIA

(Continuare în pag. a 2-a)

Perechea campioană: Letiția Păcurariu—Dan Săveanu (Școala sportivă nr. 2)

ZENO OPRIȚESCU — 58,1 LA 100 M LIBER

Luînd startul într-un concurs desfășurat în bazinul de 50 m din Cluj, tînărul Zeno Oprițescu (15 ani) a parcurs distanța de 100 m liber în 58,1 — nou record național de juniori II. *(V. MOREA-corresp. principal)*

SOSESC PATINATORII PENTRU „CUPA BUCUREȘTI"

Mîine încep în Capitală întrecerile din cadrul concursului internațional de patinaj artistic, dotat cu „Cupa București". De sîmbătă au început să sosească invitații de peste hotare, lotul participanților completîndu-se cu delegațiile din R.S.F.S.R., Polonia, Ungaria și Finlanda.

Au luat sfîrșit Jocurile europene de atletism în sală

Ș. Ioan, C. Corbu și N. Perța — medalii de bronz

De la trimisul nostru special, ROMEO VILARA

BELGRAD, 9 **(prin telefon).** Ziua a doua de întreceri a Jocurilor europene de atletism în sală a prilejuit atleților români obținerea unor frumoase succese: trei medalii de bronz, cucerite de Carol Corbu (triplusalt), Șerban Ioan (înălțime) și Nicolae Perța (50 m garduri).

La triplusalt, sovieticul Nikolai Dudkin, deținător de puțină vreme al celei mai bune performanțe mondiale pe teren acoperit (16,86 m), și-a impus din nou categorica superioritate, realizînd 16,73 m din a doua încercare și avînd și o săritură de 16,68 m. Tot din a doua încercare și-a stabilit și ungurul Zoltan Cziffra cel mai bun rezultat, 16.46 m, cu care s-a clasat în final al doilea. O remarcabilă evoluție a avut tînărul săritor român CAROL CORBU. După ce în primele patru încercări folosise un elan insuficient de energic, în ultimele două s-a îndreptat decis spre prag, reușind să treacă de granița celor 16 metri și asigurîndu-și astfel medalia de bronz, la această probă. Seria sa: 15,77 — 15,71 — 15,58 — 15,74 — 16,09 — 16,20. În urma lui Corbu s-au clasat săritori renumiți ca Michael Sauer (R.F.G) — 15,86 m, Dragan Ivanov (Ungaria) — 15,79 m, Derek Boosey (Anglia) — 15,63 m.

Cursa de garduri pe distanța de 50 m i-a prilejuit lui Nicolae Perța o splendidă afirmare în arena internațională. Aflat de abia în poziția a 5-a (!) la ultimul gard, el a reușit să termine pe locul trei, datorită excepționalei parcurgeri a ultimei porțiuni de plat. Avînd în vedere compania selectă în care a

(Continuare în pag. a 4-a)

Noi victorii în campionatul balcanic

(Urmare din pag. 1)

iorilor noastre este deosebit de bine scoasă în evidență prin clasarea tuturor celor patru români în primele șase locuri. Evoluția lui Dan Cristea, care și-a apărat cu succes titlul de campion balcanic cucerit în 1968 pe Vitoșa, comportarea excelentă a lui Brenci (deși a căzut în prima manșă, a ocupat în final locul patru), ca și cursele mai mult decît promițătoare ale juniorilor, toate acestea sînt argumente care ne fac să sperăm într-un viitor de aur al schiului nostru alpin.

Rezultate : *slalom special seniori:* 1. DAN CRISTEA (România) 93,27 (47,58 + 45,69) ; 2. B. Jakopici (Iugoslavia) 95,31 (48,24 + 47,07) ; 3. C. Tăbăraș (România) 96,47 (48,97 + 47,50) ; 4. V. Brenci (România) 99,61 (53,91 + 45,70) ; 5. A. Klinar (Iugoslavia) 100,61 ; 6. Gh. Vulpe (România) 100,68 ; 7. B. Topal (Turcia) 109,04 ; 8. R. Resmiev (Bulgaria) 115,73 ; 9. D. Pappos (Grecia) 116,50 ; *slalom special juniori* ; 1. I. PENEV (Bulgaria) 71,74 (37,01 + 34,73) ; 2. Al. Bogdan (România) 72,43 (36,18 + 36,25) ; 3. D. Jaunik (Iugoslavia) 73,22 (37,33 + 35,89) ; 4. N. Jakapov (Bulgaria) 73,76 ; 5. C. Stras (Iugoslavia) 74,25 ; 6. T. Benic (Iugoslavia) 74,40 ; 7. I. Karamitcev (Bulgaria) 75,88; 8. N. Ghimbășan (România) 76,39 ; 9. A. Kibil (Turcia) 79,36 ; 10. Z. Hambic (România) 80,44.

★

Juniorii români au cîștigat și cel de al doilea titlu balcanic prin ștafeta formată din Gh. Voicu, Gh. Gîrniță și V. Papuc, care nu au putut fi întrecuți, în pofida văditelor eforturi depuse de puternicii lor adversari. În primul schimb, Voicu a făcut o cursă bună și, la încheierea celor 5 km parcurși în 17:35, avea un avans de 30 de secunde. Al doilea schimb, Gîrniță, deși și-a rupt unul din schiuri, a rezistat atacului lansat de bulgarul Liapov, predînd ștafeta cu un avantaj de cîteva secunde. Cursa a avut un final dramatic. Bulgarul Velicikov a reușit să ia conducerea, dar, cu aproximativ 1 km înainte de sosire, Papuc a atacat decisiv și l-a întrecut pe Velicikov, sosind primul și consfințind un nou și frumos succes al schiului nostru de fond. În disputa seniorilor, cu toate eforturile depuse, M. Stoian, D. Petre și Gh. Cîncu nu au putut evita clasarea pe ultimul loc.

Rezultate : *ștafeta 3 × 5 km juniori :* 1. ROMÂNIA *(Voicu, Gîrniță, Papuc)* 53:14 ; 2. Bulgaria (Vijarov, Liapov, Velicikov) 53:25 ; 3. Iugoslavia (Jelenc, Krasovec, Simnic) 53:45; *3 × 10 km seniori :* 1. BULGARIA *(Anghelov, Mitko, Pankov)* 1h45:03 ; 2. Iugoslavia (Mlinar, Bavce, Kobilica) 1h45:50 ; 3. România (Stoian, Petre, Cîncu) 1h47:22.

Paul IOVAN

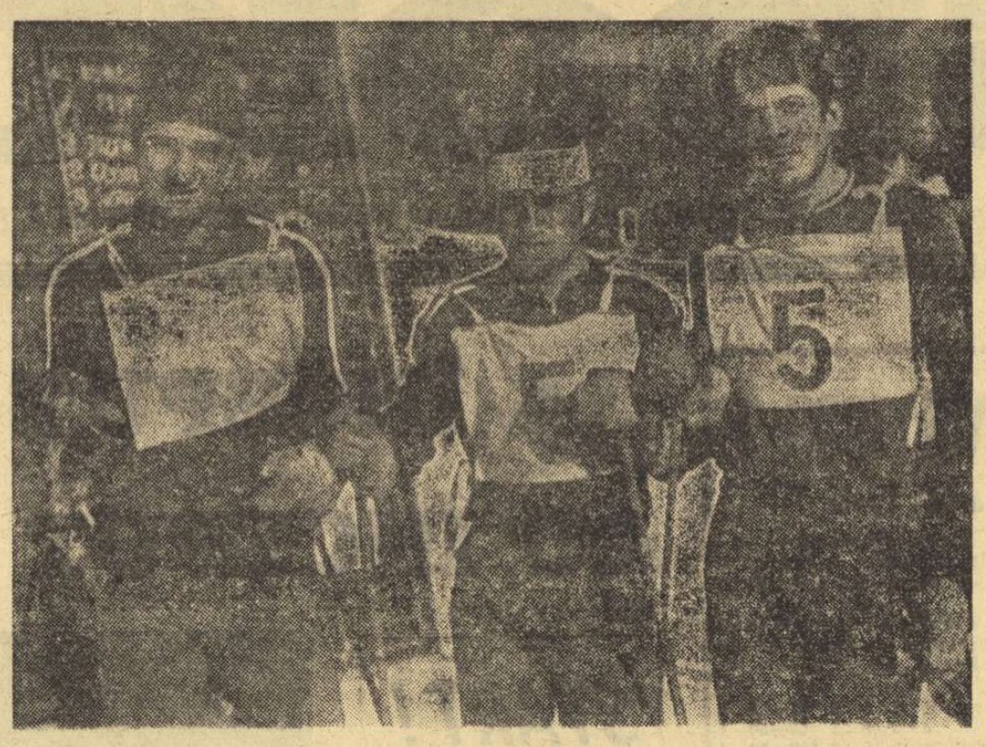

Echipa României de juniori, campioană balcanică la proba de ștafetă schi-fond
Foto : A. NEAGU

SURPRIZE ÎNCĂ DIN START

CLUJ, 9 (prin telefon, de la trimisul nostru). — Prima etapă a campionatului diviziei A la scrimă, programată la Cluj, a furnizat cîteva surprize de mari proporții ca, de exemplu, înfrîngerea spadasinilor de la Medicina Tg. Mureș în meciul cu C.S.M. Cluj (6—10). Cel mai slab trăgător a fost A. Pongrat, care n-a cîștigat decît un asalt (5—3 cu Prezenski). Medicioniștii au suferit apoi un nou eșec în fața echipei I.E.F.S., cu 7—9. De data aceasta, Pongrat s-a reabilitat, obținînd maximum de victorii, dar coechipierii lui nu i-au urmat exemplul.

O surprinzătoare înfrîngere au suferit și floretiștii de la Olimpia Satu Mare în confruntarea cu I.E.F.S. (3—13) în care Haukler nu a putut compensa absența lui A. Csipler. Totuși, sătmărenii nu au dezarmat și au obținut o victorie puțin scontată în meciul cu C.S.M. Cluj (10—6). Și la floretă fete, Olimpia Satu Mare a suferit în această etapă două înfrîngeri consecutive, la Progresul (cu 3—13) și la I.E.F.S. (cu 5—11).

Surprinzător de greu a reușit Progresul să cîștige în fața echipei I.E.F.S.-ului (9—7).

Pentru că în acest meci, Rodica Văduva și Luminița Popescu s-au comportat foarte bine, obținînd cîte 3 victorii.

Proba de sabie a relevat forma bună a trăgătorilor Dan Irimiciuc și Dan Popescu de la Politehnica Iași care au avut un aport esențial în realizarea victoriei asupra I.E.F.S.-ului (10—6). Studenții ieșeni au pierdut însă partida cu C.S.M. Cluj la tușe (59—63).

Alte rezultate. Floretă feminin : Progresul — Medicina Tg. Mureș 13—3 ; I.E.F.S. — Olimpia Satu Mare 11—5 ; Medicina Tg. Mureș — I.E.F.S. 9—7 ; *floretă masculin :* I.E.F.S — C.S.M. Cluj 11—5 ; Petrolul — I.E.F.S. 9—7 ; Petrolul — C.S.M. Cluj 10—6 ; *Spadă* C.S.M. Cluj — Olimpia Satu Mare 12—3 (o dublă înfrîngere) ; C.S.M. Cluj — I.E.F.S. 11—5 ; *Sabie :* Dinamo Brașov — I.E.F.S. 9—7 ; C.S.M. Cluj — I.E.F.S. 9—7 ; Dinamo Brașov — C.S.M. Cluj 9—7 ; Politehnica Iași — C.S.M. Cluj 8—8.

Tiberiu STAMA

ETAPĂ CALMĂ ÎN DIVIZIA A

DINAMO—POLITEHNICA BUCUREȘTI (m) 90—66 (39—24). La o săptămînă înaintea derbiului cu Steaua, campionii țării și-au adus aminte parcă de obligația onorării titlului, realizînd duminică cea mai bună partidă din retur. După multe săptămîni, l-am văzut în fine pe dinamoviști apărîndu-se o repriză ca la carte. În minutul 11, liderul conducea cu 24—6, înlăturînd orice dubiu asupra soartei partidei. Apoi, însă, Albu și coechipierii săi s-au lăsat prea des (și de multe ori nejustificat) sub influența nervilor, părînd mai mult preocupați de deciziile (e drept, uneori foarte curioase) arbitrului Gh. Roșu. Eficacitatea cvintetului lor a scăzut astfel că și formația studențească — jucînd destul de modest pînă în acel moment — a început să recupereze din handicap.

În repriza secundă dinamoviștii s-au calmat și acțiunile lor rapide și spectaculoase au găsit de cele mai multe ori drumul sigur spre coșul advers.

STEAUA—POLITEHNICA GALAȚI (m) 107—80 (52—40) Meci în care ambele echipe, jucînd deschis, au neglijat apărarea. Nosievici a fost și de data aceasta motorul formației bucureștene, învingătoare fără emoții.
(D. Bănică coresp).

FARUL CONSTANȚA — POLITEHNICA BRAȘOV (m) 64—60 (26—24). Joc foarte echilibrat și pasionat prin evoluția scorului. Ambele echipe au avut conducerea pe rînd, iar constănțenii — mai calmi în final — s-au impus prin transformarea unei suite de aruncări libere.
(C. Popa — coresp. principal)

UNIVERSITATEA TIMIȘOARA — RAPID BUCUREȘTI (m) 63—43 (35—22) Gazdele au atacat cu mult elan pentru a cîștiga această partidă, care le-a adus punctele necesare evitării zonei de retrogradare. Timișorenii au avut inițiativa în permanență, uneori la diferențe confortabile, echipa bucureșteană reușind să refacă din handicap abia spre sfîrșit.
(P. Arcan, coresp. principal)

CRIȘUL ORADEA—VIITORUL DOROHOI (f) 66—43 (28—18) Avînd în Bodor o bună coordonatoare și realizatoare de la semidistanță, Crișul și-a depășit adversara din toate punctele de vedere.
(V. Sere, coresp.)

A.S.A. CLUJ—RAPID BUCUREȘTI (f) 43—83 (18—41) După un meci de slab nivel tehnic, formația bucureșteană — net superioară — a realizat o victorie categorică.
(P. Radvani — coresp.).

CONSTRUCTORUL BUCUREȘTI — UNIVERSITATEA CLUJ (f) 45—48 (25—20) Meci frumos, atractiv, încheiat cu succesul scontat al studentelor clujene. În prima repriză, bucureștencele au avut inițiativa, lăsînd impresia că vor cîștiga, mai ales că imediat după reluare ele își majoraseră avantajul de la pauză. În final, însă, echipa oaspe, din rîndul căreia s-a detașat Olimpia Păcurariu, a forțat nota și, acționînd mai organizat în atac, a obținut o victorie meritată.
(F. Simion — coresp.)

Alte rezultate. DIVIZIA A: POLITEHNICA IAȘI — UNIVERSITATEA CLUJ (m) 64—96 (28—47) ; DIVIZIA B (masculin) : Universitatea Iași—I.E.F.S. II 72—61 (33—32) ; Politehnica Cluj—Crișul Oradea 62—64 (38—29) ; Steagul roșu Brașov — A.S.A. Bacău 72—59 (33—24) ; Comerțul Tg. Mureș—Medicina Timișoara 93—38 (43—21) ; Progresul București — Constructorul Iași 54—48 (34—21) ; Constructorul Arad—Școala sportivă Mediaș 72—46 (36—19) ; Olimpia Satu Mare—Știința Petroșeni 49—47.

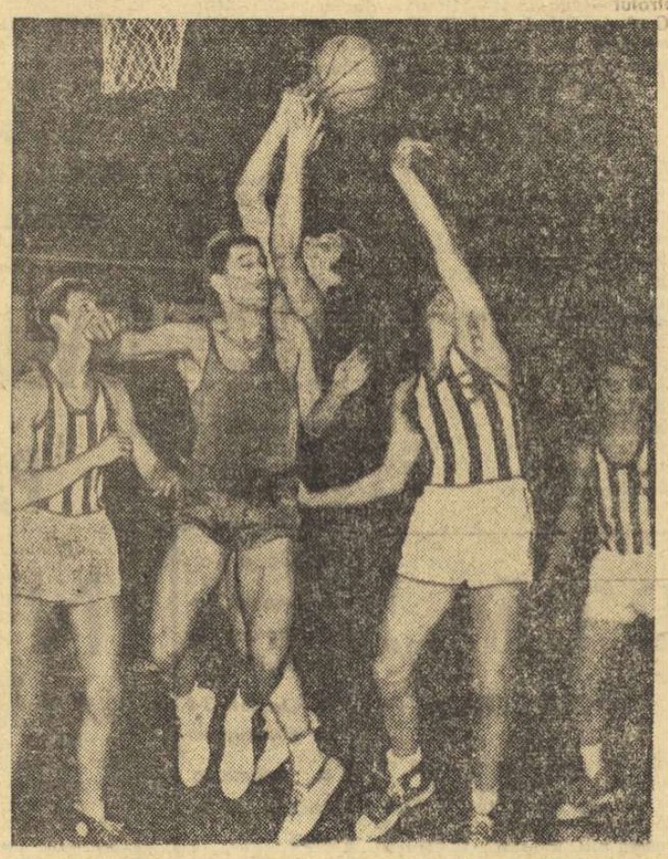

Dispută pentru minge în meciul de baschet dintre echipele Steaua și Politehnica Galați
Foto : E. VASILE

SALA DALLES, ORA 17,30:

„Educația fizică și activitatea sportivă în viața femeii"

Consiliul Național pentru Educație Fizică și Sport, în colaborare cu Universitatea populară București, organizează astăzi, la ora 17,30, în sala Dalles, expunerea : „EDUCAȚIA FIZICĂ ȘI ACTIVITATEA SPORTIVĂ ÎN VIAȚA FEMEII". Vorbește prof. Maria Login, consilier în Ministerul Învățămîntului.

Urmează o gală de filme.

Patinatorii și-au încheiat întrecerea

(Urmare din pag. 1)

îmbogățit programul de figuri libere cu elemente de dificultate, care să-l apropie de nivelul tehnic înalt demonstrat la obligatorii. Fostul campion, Marcel Comanici, a avut cea mai bună evoluție la libere (notată între 5,0 și 5,2), dar el n-a mai putut remonta handicapul de puncte cu care rămăsese din proba obligatorie. Încă o dovadă că „desenele" pe gheață pot decide soarta unei întreceri.

Schimbul de generație s-a făcut și în competiția feminină. Aci, Beatrice Huștiu schimbă titlul de mezină a întrecerii senioarelor cu acela oficial de campioană. Ea și-a mărit avansul de puncte deținut în prima zi, cîștigînd detașat. Arbitrii i-au acordat notele cele mai mari (între 5,1 și 5,4) cu toate că — după părerea noastră — programul ei de figuri libere mai poate fi mult ameliorat, în special în executarea săriturilor duble.

O impresia foarte bună au făcut noii campioni în proba de perechi, Letiția Păcuraru și Dan Săveanu. După al doilea sezon de patinaj împreună ei sincronizează bine, execută ridicări frumoase și — mai ales — abordează cu curaj un ritm ridicat, de viteză.

Clasamentele finale în întrecerile de seniori : Băieți : 1. Gh. Fazekaș (Dinamo) 5—1261,3 p ; 2. M. Comanici (Din.) 11—1232 p ; 3. D. Sandu (Constructorul) 14—1193, 6 p ; 4. D. Czeisner (Petrolul Brașov) 21—1092,3 p ; 5. E. Tăujan (I.E.F.S.) 24—1073, 5 p. **Fete :** 1. Beatrice Huștiu (Din.) 5—1315, 1 p ; 2. Rodica Dîdă (I.E.F.S.) 12—1188,9 p ; 3. Constanța Ionescu (Constructorul 15—1183,3 p ; 4. Doina Ghișerel (Șc. sp. 2) 18—1151, 9 p ; 5. Adina Caimacan (I.E.F.S.) 25—1137,3 p. **Perechi :** 1. Letiția Păcuraru—Dan Săveanu (Șc. sp. 2) 5—190,0 p ; 2. Daniela Popescu—Marian Chiosea (Din.) 11—175, 3 p ; 3. Marineia Ciubucă—Carol Herti (Petrolul) 14—175,2 p.

CROSIȘTII BUCUREȘTENI AU DOMINAT TRIALUL REPUBLICAN

PITEȘTI, 9 (prin telefon). Pe aleile din parcul Trivale s-au desfășurat duminică dimineață întrecerile din cadrul concursului republican de selecție la cros. Deși vremea a fost foarte bună, traseul a ridicat în fața concurenților numeroase dificultăți datorită porțiunilor acoperite cu gheață. În ansamblu, disputele au fost dominate de alergătorii bucureșteni, învingători în patru din cele cinci probe. Primii clasați : **4000 m juniori (54 participanți) :** 1. P. Lupan (Met. Buc.), 2. H. Matthes (St. roșu Brașov), 3. D. Nicolae (Met.), 4. I. Orășteanu (Met. Buc.), 5. D. Mighiu (Lumina Botoșani), 6. T. Seibel (C.S.M. Cluj) ; **1000 m junioare (40) :** 1. Rafira Fita (Lic. 4 Galați), 2. Maria Lincă (Met. Buc.), 3. Sofia Cîmpulungeanu (Viitorul Buc.), 4. Cornelia Neagu (Șc. sp. Roman), 5. Maria Sălăjan (Crișul Oradea), 6. Ana Ionete (Viitorul Buc.) : **6000 m tineret (50) :** 1. Gh. Ungureanu (Dinamo Buc.), 2. I. Nicolae (C.A.U. Buc.), 3. I. Dima (Met. Buc.), 4. C. Andreica (Steaua), 5. St. Marcu (Steaua), 6. R. Rusu (Dinamo Buc.) ; **2000 m senioare (30) :** 1. Viorica Gabor (C.A.U. Buc.), 2. Elisabeta Bucur (Constr. Buc.), 3. Ioana Arășanu (Steaua), 4. Elisabeta Baciu (C.A.U. Buc.), 5. Claudia Iacob (Progr. Buc.), 6. Maria Luca (C.S.M. Iași) ; **10000 m seniori (37) :** 1. I. Cioca (Dinamo Buc.), 2. I. Rusnac (Steaua), 3. O. Scheible (St. roșu Brașov), 4. I. Căpraru (C.S.M. Cluj), 5. Z. Vamoș (Dinamo Buc.) 6. A. Barabaș (Dinamo Buc.).

ILIE FEȚEANU
coresp. principal

AUTOMOBILIȘTI !

Rețineți telefonul : 11.91.71.

Formînd acest număr între orele 7—22, puteți obține o asistență tehnică imediată în orice situație vă veți afla oriunde.

Atelierele mobile, autodepanatoarele și autotransportoarele întreprinderii

CICLOP

BUCUREȘTI-B-dul MAGHERU 6-8

vă stau la dispoziție, cu personal calificat și mijloace tehnice moderne pentru executarea de depanări rutiere, remorcări și transporturi de autoturisme avariate.

La cerere, serviciul de asistență tehnică al întreprinderii noastre vă execută lucrări de promptă asistență, la domiciliul dv.

Rețineți : Serviciul de asistență tehnică

„CICLOP" Telefon : 11.91.71

STIMAȚI CUMPĂRĂTORI

Magazinul **VULTURUL DE MARE**

din str. Bărăției nr. 31 anunță că în mod temporar, din cauza lucrărilor de amenajare, raionul de tricotaje pentru femei funcționează în str. Bărăției nr. 33, iar raionul de încălțăminte pentru femei în str. Șelari nr. 14

REȚINEȚI

La unitățile Bărăției nr. 33 și Șelari nr. 14 vă stă la dispoziție un bogat și variat sortiment de tricotaje și încălțăminte pentru femei

fotbal

În divizia B

Liderii învingători la scor

Seria I

POLITEHNICA GALAȚI—DUNĂREA GIURGIU 3—0 (1—0). În min. 43, Bretan a deschis scorul. Repriza secundă aparține tot gălățenilor, care mai înscriu prin Adam (min. 47) și Bretan (min. 72). Semnalăm că în min. 90 Iacob (Dunărea) a fost eliminat pentru proteste și gesturi nesportive. A arbitrat foarte bine o brigadă condusă de Gh. Limona — Buc.
(St. Constantinescu — coresp. principal)

STEAGUL ROȘU BRAȘOV —PROGRESUL BRĂILA 3—0 (2—0). Handicapul terenului greu a fost trecut cu succes de gazde, care au atacat insistent, obligînd pe brăileni la o apărare continuă. Au marcat Gane (min.6), Florescu (min. 43) și Pescaru (min. 47). A condus bine I. Russ — Tg. Mureș.
(C. Gruia, coresp. principal).

CHIMIA SUCEAVA — METALUL BUCUREȘTI 1—0 (1—0). Jucătorii suceveni nu au mai repetat partida bună din Cupă, lăsîndu-se dominați aproape toată repriza a doua și căutînd să apere un avantaj firav obținut în min. 27, prin golul marcat de Roșu. A condus bine S. Mureșan — — Turda.
(R. Munteanu — coresp.).

CEAHLĂUL P. NEAMȚ — OȚELUL GALAȚI 2—0 (0—0). După o repriză albă, în care demnă de remarcat e, poate, doar bara lui Pătrașcu, gazdele dețin mai mult inițiativa și înscriu de două ori prin Meder (min. 56) și Stăncules-cu (min. 75). A condus foarte bine I. Hrisafte — Buc.
(C. Nemțeanu, coresp.).

FLACĂRA MORENI — METROM BRAȘOV 1—0 (1—0). Înaintașii Flacărei au ratat în repetate rînduri (min. 29, 50, 54, 84). A marcat D. Filică (min. 22). A arbitrat corect I. Stancu — Buc.
(Gh. Ilinca, coresp.).

C.F.R. PAȘCANI—POLITEHNICA BUCUREȘTI 2—1 (2—0). Feroviarii au corespuns pe toată linia în prima repriză, cînd au și înscris de două ori, prin Ciupa (min. 12) și Hrițcu (min. 31, din 11 m). După pauză, studenții forțează și reduc din handicap prin Păiș (min. 58). A condus bine V. Topan — Cluj.
(C. Enea, coresp.).

ELECTRONICA OBOR — GLORIA BÎRLAD 0—0 Chiar din primele minute, bucureștenii se avîntă spre poarta adversă, dar acțiunile lor se desfășoară la voia întîmplării, în vreme ce contraatacurile bîrlădenilor sînt uneori foarte periculoase. Aceasta va fi de altfel nota generală a acestui meci în care un calificativ mai bun pot primi Rotaru și fundașul Petre Emil (autor a două șuturi foarte periculoase) de la Electronica, ca și Furnică, Gabor și, mai ales, foarte periculosul vîrf Trăznea, de la Gloria.

Păcat că arbitrul Petre Căpățînă (Buzău), care a condus în general bine, a anulat în min 17 un gol oaspeților, fluierînd o neregularitate pe care nimeni nu a putut bănui de ce natură a fost ! Întrebat fiind, după meci, arbitrul Căpățînă a invocat un ofsaid, dar care — prin caracteristicile fazei — ar fi fost, fără îndoială, pasiv.
(D. Graur, coresp.).

POIANA CÎMPINA — PORTUL CONSTANȚA 1—1 (0—1). În ciuda terenului alunecos, un meci de bun nivel. Oaspeții au dominat aproximativ 70 de minute, supunînd apărarea gazdelor la grea încercare. Au marcat Caraman (min 40) pentru Portul, respectiv Iordache (min. 71). În min. 7, Cojocaru (Portul) a ratat un 11 m. A condus bine A. Münich — Buc. **(C. Virjoghie** coresp.).

CLASAMENT

1.	Polit. Gl.	16	10	2	4	26-15 22
2.	St. r. Brașov	16	9	4	3	21-12 22
3.	Ceahlăul P. Neamț	16	9	3	4	22-12 21
4.	Chimia Sv.	16	9	2	5	27-16 20
5.	Portul C-ța.	16	7	5	4	31-13 19
6.	Metalul București	16	8	3	5	33-16 19
7.	Fl. Moreni	16	6	5	5	17-20 17
8.	Poiana Cîmpina	16	7	3	6	19-24 17
9.	Prog. Brăila	16	4	7	5	16-23 15
10.	Oțelul Gl.	16	5	4	7	16-21 14
11.	Polit. Buc.	16	4	5	7	17-23 13
12.	C.F.R. Pașcani	16	6	1	9	19-27 13
13.	Metrom Bv.	16	4	4	8	18-25 12
14.	Gl. Bîrlad	16	4	3	9	20-30 11
15.	Electronica Obor	16	5	1	10	20-31 11
16.	Dun. Giurgiu	16	4	2	10	9-23 10

Etapa viitoare : Oțelul Galați — Steagul roșu Brașov, Portul Constanța — C.F.R. Pașcani, Progresul Brăila — Ceahlăul P. Neamț, Metrom Brașov — Electronica Obor, Metalul București — Flacăra Moreni, Gloria Bîrlad — Poiana Cîmpina, Politehnica București — Politehnica Galați, Dunărea Giurgiu — Chimia Suceava.

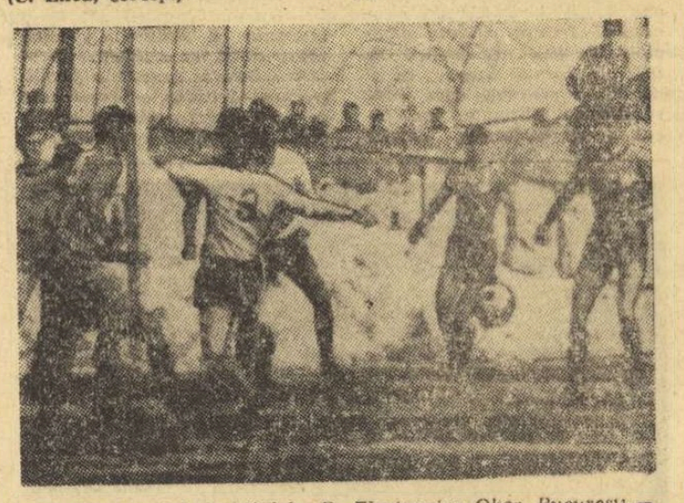

Fază din meciul de divizia B, Electronica Obor București — Gloria Bîrlad. Moment de tensiune la poarta bîrlădenilor

Seria a II-a

C.F.R. CLUJ — CHIMIA RM. VÎLCEA 3—0 (3—0) : Clujenii au înscris prin Zanca (min. 19), A. Vasile (35) și Roman (43). În repriza secundă oceriștii au mai avut ocazii clare de a majora scorul dar înaintașii le-au ratat. A condus bine arbitrul băimărean, A. Anderco. *(V. Morea-coresp. principal).*

INDUSTRIA SÎRMEI CÎMPIA TURZII — MEDICINA CLUJ 1—1 (1—0) : Echipa gazdă, cu trei juniori în formație, a practicat un joc frumos în cîmp, dar ineficace în fața porții. Au înscris Popa (min. 22) pentru gazde, respectiv Banc (min. 80). A arbitrat bine I. Oprea (Arad) *(P. Tonea-coresp.).*

OLIMPIA ORADEA — METALUL TR. SEVERIN 3—1 (1—1) : Au marcat : Covaci (min. 7 din 11 m), Benczik (min. 71 și 90) pentru Olimpia și Gall (min. 27) pentru severineni. A arbitrat excelent N. Cursaru (Ploiești). *(I. Ghișa-coresp. principal).*

METALUL HUNEDOARA — MINERUL BAIA MARE 1—0 (1—0) : În timp ce hunedorenii au fost mai periculoși în fața porții apărată de Moritz, oaspeții au jucat mai bine în cîmp și astfel meciul a fost echilibrat. A marcat Cergo în min. 29. A condus foarte bine Em. Martin (București). *(V. Albu-coresp. principal).*

C.F.R. TIMIȘOARA — C.F.R. ARAD 0—0 : Gazdele au avut cîteva faze din care puteau să înscrie (repr. a II-a), dar portarul Vetzer a fost prompt în intervenții. Arbitrul bucureștean, G. Dinulescu, corect. *(C. Grețu-coresp.).*

GAZ METAN MEDIAȘ — POLITEHNICA TIMIȘOARA 2—0 (2—0). Acționînd pe extremă, în viteză, gazdele au avut inițiativa, mai ales în repriza întîi, cînd au stabilit și scorul final prin Sindeac (min. 23) și Scheau (26). Timișorenii au jucat slab în prima parte a partidei, dar după pauză s-au apărat foarte bine. A. Bentu (București) a arbitrat ireproșabil. (Z. Rișnoveanu, coresp.).

C.S.M. SIBIU — A. S. CUGIR 2—0 (2—0). Peste 6000 de spectatori au urmărit o partidă de bun nivel tehnic. Au înscris Flichiș (min. 34) și Chiran (42). **(I. Ionescu,** coresp. principal).

C.S.M. REȘIȚA — ELECTROPUTERE CRAIOVA 4—1 (1—0). Scorul a fost deschis de Nestorovici (min. 19), apoi mărit de Copăceanu (min. 51 și 75) și Pușcaș (min. 83) A redus din handicap Matei (min. 80) în urma unei lovituri de la 11 m. A condus mulțumitor C. Popa (București). **(P. Bocșanu** și **I. Plăvițu,** coresp.).

CLASAMENT

1.	C.F.R. Cluj	16	10	5	1	32-14 25
2.	Olimpia Oradea	16	9	3	4	29-22 21
3.	C.F.R. Arad	16	8	4	4	28-19 20
4.	C.S.M. Sibiu	16	9	0	7	29-23 18
5.	Met. Tr. Sev.	16	8	1	7	23-25 17
6.	Met. Huned.	16	8	1	7	21-13 17
7.	C.S.M. Reșița	16	7	2	7	22-18 16
8.	C.F.R. Tim.	16	5	6	5	19-15 16
9.	Gaz metan Mediaș	16	6	4	6	20-19 16
10.	Polit. Tim.	16	5	5	6	19-18 15
11.	A. S. Cugir	16	5	5	6	16-19 15
12.	Electroputere Craiova	16	6	2	8	16-29 14
13.	Ind. s. Cimpia Turzii	16	4	5	7	17-26 13
14.	Med. Cluj	16	3	6	7	21-27 12
15.	Min. B. Mare	16	4	3	9	16-17 11
16.	Chim. Rm. Vîlcea	16	2	6	8	11-29 10

Etapa viitoare : Electroputere Craiova — Olimpia Oradea, Chimia Rm. Vîlcea — C.S.M. Reșița, Medicina Cluj — Gaz metan Mediaș, Metalul Tr. Severin — C.F.R. Timișoara, Minerul Baia Mare — Ind. sîrmei Cimpia Turzii, Politehnica Timișoara — C.F.R. Cluj, A. S. Cugir — Metalul Hunedoara, C.F.R. Arad — C.S.M. Sibiu.

PRONOSPORT

AȘA ARATĂ O VARIANTĂ CU 13 REZULTATE EXACTE CONCURSUL PRONOSPORT NR. 10 ETAPA DIN 9 MARTIE 1969

1.	U. T. Arad — „U" Cluj	1
2.	F. C. Argeș — Steaua	2
3.	Petrolul — Rapid	2
4.	Jiul — Vagonul	1
5.	„U" Cluj — Dinamo Bacău	1
6.	Farul — Crișul	2
7.	Dinamo Buc. — A.S.A. Tg. Mureș	1
8.	Fiorentina — Lanerossi	1
9.	Napoli — Bologna	x
10.	Pisa — Verona	x
11.	Roma — Internazionale	2
12.	Torino — Palermo	1
13.	Varese — Sampdoria	x

Fond de premii : 482 101 lei.

La un pas de un scor record

DINAMO BUCUREȘTI — A.S.A. TG. MUREȘ 4—0 (2—0)

Stadion Dinamo ; timp frumos ; teren bun ; spectatori circa 10 000 ; au marcat : Frățilă (min. 19), Pircălab (min. 44), Dinu (min. 53), Dumitrache (min. 79).

DINAMO : **Datcu 8 — Pîrvu 6, Boc 8, Dinu 9, Ștefan 6, Sălceanu 6, Stoenescu 6, Pircălab 7, Frățilă 7** (min. 62 Gherghell), **Dumitrache 8, Lucescu 7.**

A.S.A. TG. MUREȘ : **Bay 7 — Sleam 6, Toth 6, Chiru 5, Czako 5, Siko 7, Ciutac 7, Lucaci 5** (min. 58 Lungu 6), **Mureșan 5, Raksi 6, Caniaro 7.**

Arbitru : **Mircea Rotaru** (Iași) ★★★. La linie : Adr. Macovei (Bacău) și V. Buimistriuc (Iași).

Trofeul PETSCHOVSCHI (pentru public) : 8.

Ieri, Dinamo, principala urmăritoare a liderului, a deschis scorul relativ repede (min. 19), dar putea înscrie mult mai de vreme. Într-adevăr, Dumitrache (min 2, 9), Frățilă (min. 4) și Pircălab (min. 12) s-au aflat singuri în fața portarului Bay, dar — neputînd probabil să-și stăpînească mirarea în fața ușurinței cu care se lăsa depășită apărarea oaspeților — au ratat cu seninătate. Cum spuneam, însă, în min. 19 Dumitrache — adulatul tribunelor — își răscumpără din greșeli. Ezitînd între fentă și șut, hipnotizează parcă, în apropierea liniei de fund, trei apărători mureșeni și apoi pasează balonul lui *Frățilă*, găsit în poziție ideală : șutul direct al „optarului" dinamovist înseamnă o simplă formalitate și Bay este învins pentru prima oară.

A.S.A. Tg. Mureș — care în cîmp (foarte bun de joc) și în fața porții adverse acționa coerent (min. 15 Caniaro a ratat o bună situație) — a continuat să joace cu naivitate în apărare (un fel de linie), permițînd gazdelor să *se joace* din nou cu ocaziile. Culmea, în min. 27, lipsește foarte puțin (numai hotărîrea arbitrului) ca tabela de marcaj să indice egalitate : Caniaro pătrunde impetuos în careu, pe direcția porții, dar Boc îl deposedează de balon cu mijloace neregulamentare (fault pe la spate). Arbitrul ieșean Mircea Rotaru lasă însă jocul să curgă. Apoi (min. 28 și 30) Dumitrache, deși în poziție favorabilă, nu-și reglează tirul suficient și, de fiecare dată, Bay este ocrotit de bara transversală. Dar cea mai mare ocazie a reprizei o va rata Dumitrache în min 33, cînd, singur singurel, a reluat „peste" la o minge trimisă în adîncime de Sălceanu. Cu un un minut înainte de pauză, suporterii dinamoviștilor își iartă... fiii risipitori. *Pircălab*, plecat cu balonul din poziție de ofsaid (semnalizate inițial de tușierul Adr. Macovei) își continuă nestingherit drumul spre poartă și ridică scorul la 2—0. În ceea ce ne privește, noi nu-l putem ierta însă nici pe arbitrul de centru (care — se spune — a crezut că A. Macovei semnalizase un hent la Chiru) și nici pe tușier care, după gol, în momentul în care, la protestele mureșenilor, Mircea Rotaru se îndrepta spre el să-l consulte a indicat cu steagul său mingea la centru ??!

După reluare, destul de repede (min. 53) *Dinu*, același fundaș setos de goluri, a înscris imparabil și, la 3—0, jocul a scăzut întrucîtva din interes. Deși se mențin în ofensivă, înaintașii dinamoviști (îndeosebi Pircălab) se complac în dantelării, lăsînd sarcina șutului pe seama lui Dinu și Pîrvu. Cam același lucru și în tabăra oaspeților, unde doar mijlocașii Siko și Ciutac încearcă din cînd în cînd vigilența lui Datcu. Totuși, în min. 79, *Dumitrache* își aduce aminte de duelul cu Oblemenco, purtat pentru titlul de golgeter, și, după o cursă scurtă, alături de Chiru, îl păcălește și pe acesta și pe Bay, introducînd balonul în plasă.

G. NICOLAESCU

La tineret-rezerve : *Dinamo București—A.S.A. Tg. Mureș 0—0.*

ECHIPA ETAPEI

MATACHE

SĂTMĂREANU — SĂRAC — DAN — DELEANU

TĂTARU II — DUMITRU

NĂSTURESCU — KUN I — DUMITRACHE — CREINICEANU

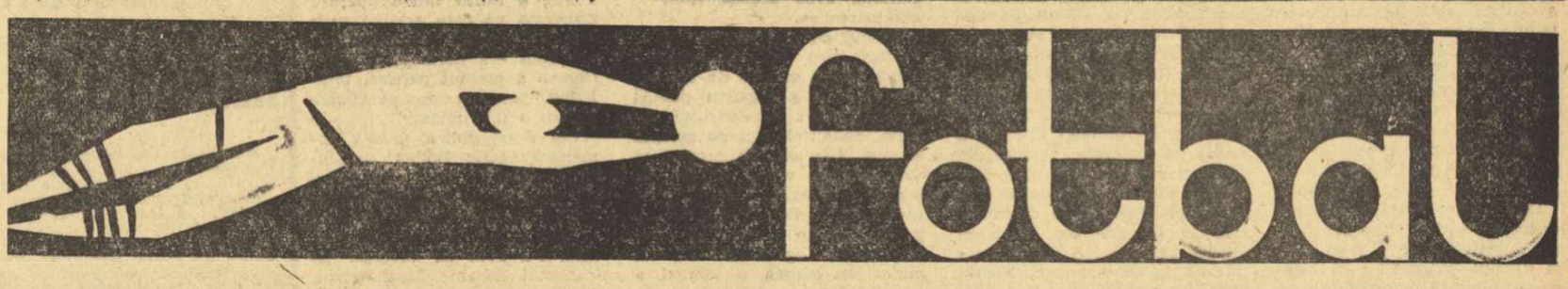

Succes clar al oaspeților

F. C. ARGEȘ — STEAUA 0—2 (0—1)

Stadionul „1 Mai" ; timp frumos, dar friguros ; teren destul de bun pentru joc ; spectatori — peste 16 000. Au înscris Tătaru II (min. 41) și Creiniceanu (min. 62).

F.C. ARGEȘ : **Ion Vasile 7 — Păciulete 6, Barbu 5, Vlad 4, Ivan II 6, Prepurgel 7, Olteanu 7, Radu 5, Turcan 4** (din min. 46 Roșu 4), **Dobrin, Jercan 5** (din min. 72 Nuțu 4).

STEAUA : **Suciu 9 — Sătmăreanu 8, D. Nicolae 8, Hălmăgeanu 9, Vigu 7, Tătaru II 9, Negrea 7, Dumitriu III 7, Pantea 8, Voinea 8, Creiniceanu 8.**

A arbitrat **Cornel Nițescu** (Sibiu) ★★★★★, ajutat foarte bine la linie de P. Șotir și M. Ispas (ambii din Media§).

Trofeul PETSCHOVSCHI (pentru public) : 4.

Pentru a doua oară în actualul campionat, fotbaliștii localnici părăsesc învinși propriul teren, dar în comparație cu primul eșec (înregistrat în fața liderului clasamentului) cel de astăzi are, parcă, un gust și mai amar. Datorită lui, F. C. Argeș a coborît pe penultimul loc și perspectivele imediate (urmează două jocuri consecutive în deplasare) nu sînt dintre cele mai roze.

Desigur, meciul cu Steaua nu putea fi considerat ca dinaintea cîștigat de piteșteni, dar ceea ce a surprins a fost maniera, puțin onorabilă pentru prestigiul lor, în care ei au cedat. Victoria echipei bucureștene, pe cît este de meritată, pe atît de simplu s-a conturat, după golul al doilea, mai ales, replica gazdelor fiind sub orice critică.

Este, fără îndoială, de recunoscut și meritul oaspeților că s-au pregătit și au reușit încă de la începutul partidei (cînd se presupunea că gazdele vor forța victoria) să creeze un echilibru în joc, care s-a prelungit de-a lungul întregii prime reprize. Bucureștenii nu s-au limitat la o apărare strictă, așa cum procedează, de regulă, echipele aflate în deplasare, ci (folosind cît se poate de eficient așezarea 4—3—3) au răspuns adversarilor lor printr-un joc ofensiv destul de pronunțat. Astfel, în prima parte a meciului, atacurile au alternat de la o poartă la alta, ambele echipe fiind pe punctul de a deschide scorul, cele mai favorabile ocazii ivindu-se în minutele 8 (șut puternic al lui Dobrin pe lîngă bară), 16 (Ion Vasile blochează mingea la picioarele lui Creiniceanu), 32 (singur la 8 m de poartă, Voinea lovește prea ușor mingea cu capul), 36 și 39 (Turcan, foarte lent, se bîlbîie în două situații excelente). Golul survine, totuși, în min. 41, la o gravă greșeală a fundașilor centrali piteșteni.

După pauză, fragilitatea ofensivei gazdelor și slăbiciunile liniei lor de apărare devin mai evidente. După o intervenție splendidă a lui Suciu (min. 47) la un șut al lui Radu, o nouă defecțiune în dispozitivul defensiv al piteștenilor se soldează cu cel de-al doilea gol, care îi descurajează definitiv. De-acum înainte, Steaua ia jocul pe cont propriu, oferind în anumite momente faze de autentic spectacol fotbalistic. Poarta apărată de Ion Vasile intră într-o alertă aproape continuă și înaintașii Stelei se întrec în a rata situații din cele mai clare. Piteștenii au în această ultimă parte doar cîteva zvîcniri (în minutele 82 și 84 șuturile lui Radu și Nuțu îl pun serios la încercare pe Suciu), care nu mai pot schimba, însă, soarta partidei.

C. FIRĂNESCU

U.T.A. ȘI-A INAUGURAT MARȘUL SPRE TITLU

U.T.A. — UNIVERSITATEA CRAIOVA 3—0 (1—0)

Stadion U.T.A. ; timp superb ; teren bun ; spectatori aproximativ 20 000. Au marcat : **Șchiopu** (min. 25, 76) și **Axente** (min. 88).

U.T.A. : **Gornea 8 — Birău 7, Bacoș 8, Lereter 9, Csako 7, Petescu 8, Broșovschi 6, Șchiopu 9, Axente 7, Domide 6, Moț 7.**

„U" CRAIOVA : **Pilcă 7 — Mincă 6, Deselnicu 7, Bitlan 6, Velea 7, Strîmbeanu 8, Ivan 7, Niță 9, Bălan 7** (min. 29 Tacoi 6), **Oblemenco 8, Martinovici 6.**

A condus brigada de arbitri : **Radu Buzdun** (centru) ★★★★, ajutat de Gh. Manusaride și Ene Stelian din București.

Trofeul PETSCHOVSCHI (pentru public) : 8.

Meciul acesta a fost așteptat ca o pîine caldă, din care au venit să se înfrupte 20 000 de spectatori, cîți nu mai văzuseră arădenii pe stadionul lor de vreo 15 ani. A fost o vreme de baladă, cu soare blajin și miresme discrete venite să alunge o iarnă care nu prea vrea să moară. Un grup masiv de craioveni au sfidat, din dragoste față de echipa lor, cîteva sute de kilometri distanță. Cîte emoții nu ne mărturiseau jucătorii și antrenorii celor două echipe înainte de primul fluier al lui Radu Buzdun, cîte, și mai ales, cît de omenește exprimate.

Și partida a început ca un andante timid, discret în comparație cu tensiunea tribunelor, unde simțeai că fiecare om era o baterie încărcată. În prima etapă se cuvine a coborî cota exigenței și tocmai de aceea vom trece peste stîngăciile tehnice și tactice. Esențial pentru acest meci rămîn ardoarea și sportivitatea fotbaliștilor. O paralelă între adversari arată că oaspeții au fost superiori în randamentul liniei mediane și în puterea combinativă a liniei de atac ; în schimb, U.T.A. s-a bucurat de acordul unui compartiment defensiv sigur, greu penetrabil, articulat corect, lucid și necruțător. Acesta a fost elementul care a rupt echilibrul dintre protagoniști, determinînd amploarea finală a scorului, imprevizibilă chiar la începutul reprizei secunde. Pilcă, greșit plasat, și Velea, fără replică în fața lui Șchiopu la primul gol (înscris dintr-o lovitură de cap din centrarea lui Moț) ; adversar nemarcat la al doilea (Csako a centrat, Domide a deviat balonul, acesta a ajuns la Șchiopu, acuzat de craioveni că s-ar fi aflat în poziție de ofsaid) și Axente lăsat să manevreze liber într-o zonă în care apărătorii au obligația să se lipească ca marca de scrisoare de înaintașii adverși, au fost cele trei faze cardinale.

U.T.A. și-a inaugurat marșul spre titlu, dar are nevoie de rapide ameliorări. I le-ar putea aduce reintrarea lui Pojoni, avansarea lui Lereter la mijlocul terenului, precum și fortificarea lui Domide. Dacă U.T.A. va cîștiga campionatul, performanța va rezulta doar din inteligența unor jucători, din entuziasmul altora, din fuziunea tuturor elanurilor, precum și din mintea acestui personaj de istorie a fotbalului arădean care este Coco Dumitrescu. Altfel, ea are un lot extrem de redus, lipsindu-i marile valori și alte atu-uri.

Echipa antrenorului Ștefan Coidum are trăsături de fotbal colectiv, e lucrată și pune în valoare toate calitățile jucătorilor din lot. Înfrîngerea de ieri e disproporționată cu replica ei din primele 60 de minute, dar carențele individuale ale jucătorilor fundași apasă asupra Universității Craiova ca un simbol de vulnerabilitate. Ambele formații au mai avut cîteva ocazii de gol, iar arădenilor le-a fost anulat un punct (min. 53) înscris de Șchiopu, pe motiv de fault prealabil.

Romulus BALABAN

La tineret rezerve : **U.T.A. — Universitatea Craiova 1—1** (0—1).

K. O. PE TEREN PROPRIU!

PETROLUL — RAPID 0—2 (0—1)

Stadion Petrolul ; timp frumos ; teren moale ; aproximativ 10 000 de spectatori. Au marcat : **Dan** (min. 15) și **Dinu** (min. 88 — din 11 m).

PETROLUL : **Sfetcu 7 — Gruber 6, Bădin 6, N. Ionescu 8, Mocanu 7, Alexiu 5** (min 70 — **Florea II**), **Dincuță 5, Grozea 7, Oprișan 5, Pavlovici 6, Moldoveanu 5** (min. 46 — **Drîdea 5**).

RAPID : **Răducanu 7 — Ștefan** (min. 5 **Motroc 7**), **Lupescu 8, Dan 9+, Greavu 7, Dinu 8, Dumitru 9, Năsturescu 9, Neagu 7, Mazurachis 7, Codreanu 8.**

A arbitrat **N. Rainea** (Bîrlad) ★★★★★, ajutat de Gr. Bîrsan și V. Liga (Galați).

Trofeul PETSCHOVSCHI (pentru public) : 6.

Surprinzător — pe toate planurile — acest meci Petrolul—Rapid. Marea majoritate a iubitorilor de fotbal din țara noastră prevedeau — înainte de joc — victoria Petrolului, ca urmare a recunoscutei sale forțe de joc în fief-ul propriu, unde puțini sînt fericiții care smulg cîte un punct. La fel de numeroși erau și cei care se așteptau ca Rapidul să se afirme cu înverșunarea caracteristică, vînzîndu-și, în cele din urmă, scump pielea. Pentru cei care au urmărit la fața locului „ostilitățile", scurgerea minutelor avea să le transforme, pe rînd, surprinderea în uimire și uimirea în stupefacție ! Mai cu seamă în repriza a doua, am avut sentimentul că jocul... nu se desfășoară la Ploiești, iar petroliștii nu sînt gazde, ci oaspeți ! De ce ? Pentru că — și aceasta este marea surpriză a partidei — cei care dominau cu netă autoritate erau rapidiștii și nu elevii lui Oană, care se apărau cu disperare, pentru că ocaziile de gol se iveau una după alta la poarta lui Sfetcu și nu a lui Răducanu, spectator senin la reușita colegilor săi.

Iată însă filmul jocului. Primul sfert de oră aparține gazdelor, aparent mai decise. În min. 15, greșeala lui Sfetcu, care face 6—7 pași fără a bate mingea înainte de a o degaja, este sancționată de arbitru. Lovitură liberă indirectă de la 16 m, execută Dinu peste „zid", mingea ajunge la Dan care o trimite cu capul în poartă : 1—0. De aici începe surpriza. Petroliștii, pe care ne așteptam să-i vedem reacționînd energic, se pierd progresiv și oaspeții preiau controlul jocului. După reflexul lui Răducanu, din min. 25, cînd portarul rapidist salvează în corner mingea expediată de la 3 m cu capul de Grozea și după ratarea lui Pavlovici din min. 30 (șut peste poartă de la 6 m) pe teren SE VEDE o singură echipă : Rapid. Consemnînd și marea ocazie a lui Gruber (min. 51), care a pătruns pînă la 4—5 m de poarta lui Răducanu și a șutat alături, încheiem rubrica ACTIVĂ a gazdelor. Oaspeții, în schimb, au avut golul în bocanc în min. 46 — luft Neagu la 6 m de poartă ; min. 62 — ratare Neagu în fața careului mic ; min 70 — plonjon temerar al lui Sfetcu în picioarele lui Mazurachis, singur la 3—4 m de poartă ; min. 71 — ratare Mazurachis în fața careului mic ; min. 88 — Mazurachis pătrunde în careu, îl „întoarce" pe N. Ionescu la 10 m de poartă, fiind „secerat" în clipa în care a scăpat singur : penalty clar. Execută Dinu și 2—0. Din simpla enumerare a celor mai clare faze de gol rezultă că un scor mai net, un 4—0, de exemplu, ar fi oglindit fidel discrepanța de forțe de pe teren. Rapidiștii i-au depășit pe petroliști la toate capitolele : tehnic, tactic, moral-volitiv, condiție fizică. Este adevărat că — pe plan fizic — echipa ploieșteană are circumstanța celor 120 de minute jucate miercuri, în Cupă, la Brașov, dar și Rapidul a jucat prelungiri...

Marius POPESCU

La tineret-rezerve : *Petrolul—Rapid 1—0 (0—0).*

ÎN PRIMUL MINUT!

„Bancarii" și studenții ieșeni au deschis, ieri dimineață, stagiunea fotbalistică a campionatului, dînd (pentru jucătorii diviziei A) lovitura de începere în primul din cele 120 de meciuri ale acestui retur. Și, spre satisfacția publicului, în primul minut al jocului s-a înregistrat și primul gol al acestui sezon. Progresul a început fulgerător, R. Ionescu a prins pe picior greșit întreaga linie de fundași ieșeană, a centrat la Oaidă, acesta a lăsat balonul lui Țarălungă, care, nemarcat, a șutat neiertător. Cu această... fulminantă deschidere, încheiem și relatarea unor asemenea momente, căci pînă la sfîrșitul partidei nici unul din jucători s-a mai reușit să perforeze vreuna din porți. Am înregistrat, în schimb, zeci de opriri ale meciului, datorită unor faulturi intenționate și... neintenționate comise de fotbaliști, care au avut un adversar comun : terenul de joc.

Mai realistă, echipa bucureșteană s-a adaptat rapid condițiilor impuse de starea terenului, a acționat prudent în apărare, respingînd atacurile ieșenilor prin baloane lungi trimise în față la Oaidă, R. Ionescu și Țarălungă, care au produs de multe ori panică la poarta apărată de excentricul Constantinescu. Abuzînd de pase scurte, pe jos, și joc lateral excesiv, pe un teren alunecos și plin de băltoace, ieșenii, deși au avut mai mult balonul, lăsînd impresia unei dominări (în special în prima parte a meciului), nu au periclitat decît rareori poarta lui Manta : în min. 18, cînd la un șut al lui Lupulescu (singurul atacant periculos al oaspeților), a fost reținut cu greu de portarul bucureștean, și în min. 28, cînd o lovitură de cap a lui Romilă greșește cu puțin ținta, trecînd peste bară.

Repriza a doua a aparținut (cu excepția ultimelor 10 minute) jucătorilor de la Progresul, mult mai viguroși decît în prima parte a meciului. Forma bună a lui Deleanu și Ianul, ca și unele intervenții spectaculoase, dar riscante, ale portarului Constantinescu i-au împiedicat pe Oaidă, Țarălungă și Șoangher (intrat în ultimele 30 de minute) să majoreze scorul. O mențione lui Măndoiu pentru jocul calm și sobru prestat în momentele cînd ieșenii forțau egalarea.

Pe scurt, o victorie muncită și meritată a Progresului.

Cristian MANTU

La tineret-rezerve: Progresul — Politehnica 3—2 (2—0).

PROGRESUL — POLITEHNICA IAȘI 1—0 (1—0)

Stadion Giulești, timp frumos ; ora 11,00, teren acoperit de o crustă de gheață, ora 12,00, teren desfundat ; spectatori aproximativ 6 000. A marcat : **Țarălungă** (min. 1).

PROGRESUL : **Manta 8 — V. Popescu 7, Măndoiu 8, Grama 7, Marinescu 6, Neacșu 7, Beldeanu 6** (din min. 60 **Șoangher**), **R. Ionescu 7, Matei 5, Oaidă 7, Țarălungă 7.**

POLITEHNICA IAȘI : **Constantinescu 7 — Lupea 6, Ianul 7, Stoicescu 7, Deleanu 9, Ștefănescu 7, Contardo 6, Goliac 5** (din min. 64 **C. Popescu**), **Lupulescu 9, Romilă 6, Cuperman 6.**

A arbitrat : **I. Ritter** ★★★★★, ajutat bine la linie de **I. Boroș** și **G. Blau** (toți din Timișoara).

Trofeul PETSCHOVSCHI (pentru public) 7.

Constantinescu reține balonul urmărit de tenacele Oaidă. Faza din meciul Progresul — Politehnica Iași Foto : TH. ROIBU

ACEL MINUT 76...

JIUL VAGONUL 2—0 (1—0)

Stadion Jiul ; timp primăvăratic (plus 8 grade) ; teren moale ; spectatori peste 5 000. Au marcat : **Libardi** (min. 15 din 11 m) și **Cotormani** (min. 80).

JIUL : **Stan** (fără notă) — **Talpai 8, Georgevici 8, Georgescu 8, Mihai 6, Remus Popa 8, Libardi 8, Peronescu 8, Cotormani 7, Baicu 6** (min. 46 **Achim 6**), **Naidin 6** (min. 75 **Sandu 5**).

VAGONUL : **Matache 9 — Mihăilescu 6, Pop 8, Boroș 7, Mülroth 4, Chivu 7, Halagian 6** (min. 75 **Dvorjac 6**), **Merteș 7, Arnoțchi 5** (min. 73 **Dembrovschi 6**), **Adam 6, Sfîrlogea 4.**

A arbitrat **E. Vlaiculescu** ★★★★★, ajutat la linie de M. Marinciu și M. Moraru. Trofeul PETSCHOVSCHI (pentru public) : 8.

Mai bine de trei sferturi din meci, în partida de la Petroșeni nu se întîmplase nimic care să se abată de la regulile tip ale meciurilor de campionat în care echipa oaspete, mai jos așezată în clasament decît gazda, face totul pentru a se întoarce cît mai onorabil... Fuseseră 75 de minute de joc atrăgînd, de un nivel tehnic mediu, desfășurat între coordonatele unui așteptat (față de media arădenilor din fiecare partidă) fair-play. 75 de minute în care cele două echipe își executaseră cuminți rolurile : Jiul ataca e susținut cu Talpai și Popa „arcați" pînă la linia de fund adversă, iar Vagonul se apărase cu Chivu retras între fundași, cu Sfîrlogea și Merteș aripi „false".

În tot acest interval — în care jocul bun al trio-ului Peronescu-Libardi-Popa nu a găsit realizatorul pe măsură nici în Baicu, nici în Cotormani și în care Sfîrlogea a dat prima pasă bună în... min. 47 (!) — nu s-a înscris decît un gol, Libardi transformînd un penalti, acordat la faultul clar al lui Boroș asupra lui Cotormani.

În acest ritm, cu două mari ocazii irosite de mineri (Baicu — min. 33 și Cotormani — min. 63) ajungem în min. 76, decisiv pentru soarta partidei... Ce se întîmplă ? În plină dominare a Jiului, Stan respinge în față șutul lui Dembrovschi, Adam țîșnește pînă la 3 metri de poartă, rămînînd singur cu... plasa. Urmează o „bombă", dar mingea, incredibil, iese afară.

A fost, neîndoios, momentul crucial al partidei, cînd oaspeții s-au aflat atît de aproape de intenția lor — un meci egal, care n-ar fi reflectat însă raportul de forțe din teren, net de partea echipei gazdă. După acest „vis urît", Jiul simte că 1—0 nu este un scor liniștitor, reambalează motoarele, Peronescu „evadează" pe stînga, întoarce balonul la Cotormani, un plonjon spectaculos, o lovitură de cap și excelentul Matache este k.o. : 2—0.

Ovidiu IOANIȚOAIA

La tineret-rezerve : Jiul-Vagonul 2—0 (0—0).

ORĂDENII AU JUCAT LA CONSTANȚA MAI BINE DECÎT LA EI ACASĂ!

FARUL — CRIȘUL 1—2 (1—1)

Stadion „1 Mai", timp frumos ; teren bun ; spectatori 17 000. Au marcat : **Sasu** (min. 11 din 11 m) pentru Farul, și **Kun I** (min. 16 și 74) pentru Crișul.

FARUL : **Ștefănescu 6** (min. 78 **Uțu**) — **Antonescu 7, Tîlvescu 6, Mareș 4, Pleșa 6** (**Dumbravă** — min. 75), **Badea 4, Koszka 6, Sasu 5, Ologu 5** (**Nichiti** — min. 82), **Tufan 5, Kallo 6.**

CRIȘUL : **Katona 7 — Balogh 7, Sărac 8, E. Naghi 9, Popovici 7, Lucaci 7, Dărăban 9** (min. 61 **Cociș 8**), **Tomeș 8, Kun I 9, Kun II 8, Petrescu 8** (**Suciu** — min. 82).

A arbitrat **G. Pop** ★★★★, ajutat bine la tușă de O. Calugherovici și C. Mihăilescu — toți din Brașov.

Trofeul PETSCHOVSCHI (pentru public) : 7.

Tinerii orădeni au realizat la Constanța o adevărată „lovitură de teatru". Orădenii au anulat de fapt legenda „avantajul terenului", luînd jocul pe cont propriu de la început, atacînd cu elan și inteligență și apărîndu-se cu tenacitate și chibzuință. Crișul s-a dovedit o echipă tînără, omogenă, care a „zburdat" pur și simplu pe teren, în vreme ce Farul părea în acest moment o corabie fără pînze, fără cîrmă, care plutea în voia valurilor. Orădenii au de fapt inițiativa din primul minut. Ei acoperă tot terenul și, prin combinații rapide și subtile, creează primele dificultăți apărării constănțene. În plină dominare orădeană, la un contraatac, Ologu pătrunde în careul advers și e tamponat de Sărac și Balogh. Arbitrul acordă 11 m și Sasu transformă imparabil. E minutul 11 și Farul conduce cu 1—0. Orădenii nu depun însă armele. Ei încep să „toace" din nou apărarea constănțeană și după numai 5 minute obțin egalarea. Dărăban retrimite o minge pe centru, Kun I se infiltrează printre Mareș și Tîlvescu și trimite balonul în plasă de la 13 m. Deci, 1—1. Constănțenii caută poarta adversă, dar atacurile lor, lipsite de forță și organizare, se zdrobesc de zidul orădean, imbatabil mai ales pe centru. Sasu pătrunde în careu în min. 25, pasează la Ologu, dar acesta rătăcește. Imediat însă Kun II găsește o „pîrtie" printre Tîlvescu și Mareș și, de la 8 m de poartă, fiind singur în față numai cu Ștefănescu, dă cu piciorul unui gol ca și făcut. În min. 28 E. Naghi execută de la 20 m o lovitură liberă care înghețată inimile celor din tribune. Balonul lovește însă bara și iese afară. Orădenii atacă mereu de parcă s-ar afla pe propriul lor teren. Min. 36, Kun II, cu o foarfecă splendidă, trimite de la 3 m balonul în bară. După pauză, urmează o scurtă perioadă de dominare a gazdelor. Dar apoi orădenii ies din carapacea lor și atacă din ce în ce mai insistent. În min. 74 Tomeș pasează ideal în careul constănțenilor, Kun I stopează balonul, se întoarce și marchează imparabil. Constănțenii caută să forțeze egalarea, dar tot orădenii sînt gata să înscrie. În min. 75 Cociș pasează lui Petrescu, intră ca o furtună în careu, dar e cosit de apărătorii constănțeni. Arbitrul nu acordă însă lovitura de pedeapsă, deși aceasta era absolut evidentă. Antrenorul Cosmoc recurge la schimbări în echipă, iar orădenii se retrag într-o apărare aglomerată.

G. MIHALACHE

La tineret-rezerve : Farul — Crișul 0—1 (0—1).

SATISFACȚIE LA CLUJ

UNIVERSITATEA — DINAMO BACĂU 2—0 (1—0)

Stadionul orășenesc ; timp foarte frumos ; teren bun ; spectatori aproximativ 15 000. Au marcat : **Neșu** (min. 45) și **Oprea** (min. 74).

UNIVERSITATEA CLUJ : **Moldovan 7 — Crețu 7, Pexa 8, Solomon 8, Cimpeanu 7, Neșu 9, Anca 8, Ulfăleanu 8, Mustețea 6, Oprea 7, Barbu 6** (min. 58 **Lică 6**).

DINAMO BACĂU : **Ghiță 8 — Kiss 6, Velicu 7, Nunweiller IV 8, David 6, Vătafu 6** (min. 76 **Duțan 5**), **Nedelcu 6, Ene Daniel 5, Dembrovschi 5, Simionaș 5, Pană 5** (min. 59 **Munteanu 5**).

A arbitrat **Victor Pădureanu** ★★★★★, ajutat la linie de D. Isăcescu și Gh. Vasilescu I (toți din București).

Trofeul Petschovschi (pentru public) : 8.

Meciul a debutat cu o pătrundere a lui Dembrovschi, rezolvată în ultimă instanță de portarul Moldovan. După un minut Pexa centrează, își lansează echipa în atac dar „capul" lui Oprea greșește de puțin ținta. Universitatea domină, asistăm la un joc echilibrat, zece minute mingea a fost plimbată de la un careu la altul. Iată că în min. 60 Oprea este pe punctul de a marca, dar mingea trimisă cu capul din autul de lîngă fanion, care pentru Cimpeanu înseamnă corner, trece de puțin pe lîngă bară. În min. 68 barele se opun din nou gazdelor : Anca intră în careul mic și în loc să centreze, dintr-un unghi foarte greu șutează puternic în muchia barei. Golul, al doilea vine tot ca rezultat al opoziției barelor. Este minutul 74. Lică șutează de la 20 m cu o forță nebănuită : mingea lovește muchia barei transversale și revine în teren. Oprea urmărește faza și de la 2 m reia în plasă.

Pentru final ar mai fi de consemnat „bara" lui Oprea din min. 81 și două acțiuni ofensive (cam singurele mai consistente) ale oaspeților, care se încheie cu șuturi expediate de Dembrovschi și David. Ultimul, în min. 90, trimite mingea din nou în bară.

Acesta este filmul unui meci în care învingătorul nu poate fi contestat. „U" Cluj și-a dominat adversarul cu autoritate și a obținut o prețioasă victorie.

C. ALEXE

La tineret : Universitatea Cluj — Dinamo Bacău 3—1 (2—1).

De la trimişii noştri speciali

Actualitatea internaţională

DEBUT SLAB LA MONDIALELE DE LUPTE LIBERE

MAR DE PLATA, 9 (prin telefon). — Mondialele de lupte libere au avut un început furtunos. Spectatorii din sala Casinoului Municipal au aplaudat frenetic evoluţia unor out-sideri care, în dorinţa de a urca pe scara valorilor, au abordat cu aplomb partidele cu favoriţii. Unele rezultate bune obţinute de ei au însemnat un veritabil start al „noului val" spre supremaţie.

Din păcate, relatarea mea de astăzi nu vă va aduce satisfacţii. Sportivii români n-au fost la nivelul exigenţelor cu care ne-au obişnuit excelenţii noştri reprezentanţi de la greco-romane. Petre Coman, înscris la cat. 62 kg, a părăsit competiţia chiar din prima zi. Mai întîi, el l-a întîlnit pe iranianul Shameseddin Seyed-Abassy, care la Ciudad de Mexico a cucerit medalia de bronz. Cum era şi firesc, antrenorul Ion Crişnic l-a sfătuit pe Coman să lupte foarte atent şi, mai ales, să nu permită, pe cît posibil, întrarea adversarului la picioare, principalul element de atac al iranianului. Timp de aproape 5 minute, Coman a reuşit să respecte indicaţiile antrenorului său. În min 4,30, însă, a fost surprins de Abassy pe picior greşit şi în următoarele 10 secunde era fixat cu umerii pe saltea. A urmat partida cu un alt adversar valoros, Mike Young (S.U.A.), clasat pe locul 3 la ultima ediţie a mondialelor (New Delhi — 1967). Avînd 4 puncte penalizare de la primul meci, sportivul nostru nu putea rămîne în concurs decît dacă obţinea victoria în partida cu Mike Young. Orice alt rezultat, fie şi de egalitate, avea acelaşi final — eliminarea sa.

Meciul cu americanul Young a fost de-a dreptul infernal. După cîteva minute de tatonare Coman s-a năpustit pur şi simplu asupra adversarului. Acesta, de altfel, nici nu aştepta altceva. L-a contrat prompt şi Coman s-a văzut condus la puncte. În repriza secundă, liniştit oarecum după minutul de pauză, Coman a reuşit să restabilească egalitatea. Un alt minut de odihnă şi gongul a anunţat intrarea în ultima repriză. Coman s-a aruncat la picioare, dar a alunecat şi n-a putut evita fixarea în parter. A ieşit repede din situaţia dificilă, dar era de acum condus cu un punct. În continuare, reprezentantul nostru a atacat din orice poziţie, dar Mike Young a intrat într-o apărare disperată pe care arbitrii n-au sancţionat-o cu avertisment, aşa cum era normal, şi astfel Coman a pierdut partida, totalizînd punctele de penalizare pentru a fi eliminat.

Cel de-al doilea sportiv român, Francisc Bolla, concurent la cat. 90 kg, a obţinut un tuş fulgerător în partida cu argentinianul Eduardo Monezzi, în min. 1,20. În meciul următor, însă, l-a avut ca adversar pe iranianul Sarahie Moahmatadi, un tînăr care s-a afirmat cu prilejul Turneului internaţional de la Teheran (17—19 martie 1967), unde a ocupat primul loc. În faţa lui Moahmatadi sportivul nostru a pierdut, avînd de suferit în continuare handicapul punctelor de penalizare primite de pe urma acestei înfrîngeri.

Iată alte rezultate din prima zi a întrecerilor : **cat. 48 kg :** Ahikito Umeda (Japonia) b.p. N. Ognian (Bulgaria), Ibrahim Javadi (Iran) b. tuş A. Daloisio (Argentina), R. Dimitriev (U.R.S.S.) b.t. I. Kestel (S.U.A.) ; **cat. 52 kg :** I. Dinkov (Bulgaria), b.p. W. Brian (Canada), M. Ghorbani (Iran) b.t. A. Sourenjav (Mongolia), A. Begaşvili (U.R.S.S.) b. p. R. Lacour (R.F.G.) ; **cat. 57 kg :** A. Talebi (Iran) b.t. K. Fernström (Suedia), T. Tadamichi (Japonia) b.p. I. Savov (Bulgaria), I. Malian (U.R.S.S.) b.p. S. Bator (Mongolia) ; **cat. 62 kg :** T. Morita (Japonia) b.t. W. Benitez (Ecuador), W. Hettich (R.F.G.) b.t. J. Hill (Canada), **cat. 68 kg :** A. Movahed (Iran) b.t. L. Aguilara (Ecuador), E. Vilcev (Bulgaria) b.t. S. Olmedo (Panama), K. Rost (R.F.G.) b.t. C. Vario (Argentina) ; **cat. 74 kg :** W. Wells (S.U.A.) b.p. I. Artag (Mongolia), S. Beriaşvili (U.R.S.S.) b.p. S. Bimbalov (Bulgaria), **cat. 82 kg :** F. Buzzard (S.U.A.) b.p. O. Nettekoven (R.F.G.), J. Blanco (Argentina) b.p. L. Sperss (Canada), I. Iliev (Bulgaria) egal M. Kassemi (Iran) ; **cat. 90 kg :** R. Petrov (Bulgaria) b.t. E. Martinetti (Elveţia), B. Gurevici (U.R.S.S.) b.t. Y. Fukigawa (Japonia) ; **cat. 100 kg :** E. Filabi (Iran) b.t. I. Fullton (Canada), V. Todorov (Bulgaria) egal S. Lomidze (U.R.S.S.) ; **cat. + 100 kg :** Al. Medved (U.R.S.S.) b.t. I. Eriksson (Suedia), O. Duraliev (Bulgaria) b.t. R. Roocki (S.U.A.), A. Abulfazi (Iran) b.p. M. Holden (Canada).

Dan GARLEŞTEANU

TERMINÎND PE LOCUL VI, ECHIPA ROMÂNIEI VA JUCA DIN NOU ÎN GRUPA B

LJUBLJANA, 9 **(prin telefon).** Este foarte greu acum, la cîteva minute după ce Imnul de stat al României a răsunat pentru a doua oară sub cupola sălii Tivoli din Ljubljana, să redai, măcar şi palid în cuvinte, neîncheiata tensiune care a caracterizat partida decisivă cu Austria.

Ambele echipe au ieşit pe gheaţă purtînd povara mizei acestui joc, menit să hotărască că formaţia sortită să rămînă în grupa B a campionatului mondial. Românii deţineau refugiul de bună seamă strict moral al unui meci nul, care le-ar fi dat cîştig de cauză, datorită golaverajului superior. Dar era evident că o asemenea întîlnire nu se poate termina la egalitate. Cum de altfel s-a şi întîmplat.

Iubitorii hocheiului din România au văzut, desigur, meciul pe micul ecran, aşa că aceste rînduri nu au darul decît să sublinieze unele momente mai importante ale întîlnirii.

După cîteva schimburi reciproce de atacuri, iuţi, dar nesigure şi nervoase, în min. 6, la o greşeală a lui Sgîncă, liderul formaţiei austriece. Puschnig reuşeşte să deschidă scorul.

Românii se mobilizează, sînt conştienţi că meciul se află de-abia la început, combină, atacă, domină, dar nu reuşesc să recapete liniştea egalităţii. În ciuda superiorităţii teritoriale (atît de relativă în hochei), austriecii termină repriza, deţinînd acest avantaj minim.

Începutul celei de a doua treimi a jocului este furtunos şi palpitant. În cîteva minute numai, asistăm la răsturnări dramatice de scor. Cronometrul sălii Tivoli nici nu arătase scurgerea a 60 de secunde cînd Calamar, primind o pasă de la G. Szabo, a reuşit să egaleze. Apoi, la o combinaţie strălucit concepută de Ioniţă, Pană şi Huţanu, ultimul înscrie, lăsîndu-ne impresia că totul va decurge normal. Dar a fost o simplă impresie efemeră. În min. 24 Hausner, profită de o neatenţie a lui Dumitraş şi înscrie un gol de-a dreptul ridicol, chiar pe mijlocul porţii, pentru ca în min. 27 Wechsel, de asemenea la o gravă eroare a portarului nostru, să-şi aducă din nou echipa în avantaj. Situaţia devine disperată cînd Puschnig, în min 30, scăpat pe contraatac, ridică scorul la 4—2.

De la acest rezultat a început repriza a treia. Ea a constituit, ca şi în meciul de sîmbătă cu Italia, o demonstraţie a tuturor posibilităţilor pe care echipa noastră ţine să le păstreze într-o stare latentă. În această parte a meciului, dr. Biro a dat un veritabil recital. Intrat în locul lui Calamar, între fraţii Szabo, el marchează cu inteligenţă, luptă cu hotărîre, refuză să se menajeze. Într-un singur minut (49) scorul devine egal, datorită virtuozităţii crosei sale (coautorii golurilor Varga şi G. Szabo), pentru ca în minutul 51, Huţanu să înscrie printr-un şut surpriză, stabilind scorul final de 5—4 (0—1, 2—3, 3—0) pentru România.

Reprezentativa României a jucat în următoarea formaţie : **Dumitraş (Stoiculescu) — Varga, Ioniţă — Sgîncă, Făgăraş — I. Szabo, Calamar, G. Szabo, — Pană, Huţanu, Başa — Moiş, Biro, Gheorghiu.**

★

Celelalte rezultate ale ultimei reuniuni a G.M. : Norvegia — Italia 10—2 (6—0, 3—2, 1—0, Polonia — R.F.G. 3—2 (1—0, 1—1, 1—1), R.D.G. — Iugoslavia 6—1 (1—0, 4—0, 1—1).

CLASAMENTUL FINAL :

1. R.D.G.	7	7	0	0	62—13	14
2. Polonia	7	6	0	1	31—13	12
3. Iugoslavia	7	3	2	2	17—20	8
4. R.F.G.	7	4	0	3	28—16	8
5. Norvegia	7	2	2	3	26—35	6
6. România	7	2	1	4	24—36	5
7. Austria	7	1	1	5	15—39	3
8. Italia	7	0	0	7	10—41	0

Valeriu CHIOSE

În întîlnirea amicală de box

IUGOSLAVIA — ROMÂNIA 12-10, DAR REZULTATUL ÎI NEDREPTĂŢEŞTE PE ÎNVINŞI

BELGRAD (de la trimisul nostru special). — Meciul amical de box dintre reprezentativele Iugoslaviei şi României, desfăşurat în prezenţa a 4000 de spectatori în noua sală din Novi Beograd, s-a încheiat cu victoria gazdelor, cu scorul de 12—10. Rezultatul, însă, dezavantajează categoric pe pugiliştii români şi sîntem nesatisfăcuţi de maniera în care a condus arbitrul neutru, cehoslovacul Batista.

Pentru actuala etapă a pregătirilor, considerăm că pugiliştii români au evoluat, în ansamblu, mulţumitor, unii dintre ei chiar neaşteptat de bine. Iată acum o scurtă trecere în revistă a celor 11 partide.

Cat. semimuscă. Mihai Aurel — Sreten Dondici. După un început egal, pugilistul nostru şi-a dominat copios adversarul, obligîndu-l pe Marin Stănescu să-l numere pe Dondici, în picioare, în prima repriză. În următoarele 6 minute, Mihai a atacat în permanenţă, cîştigînd la puncte în unanimitate.

Cat. muscă. Branko Mirkovici — Const. Gruiescu. Pugilistul iugoslav a fost categoric superior, a ştiut să-şi impună tactica de luptă. Exceptînd ultima parte a întîlnirii, cînd Gruiescu a avut o puternică revenire. Învingător — Mirkovici.

Cat. cocoş. Nicolae Giju — Ibrahimovici. Giju a preferat defensiva activă, surprinzîndu-şi adversarul cu lovituri de la distanţă. Stimulat de tactica adoptată de Giju, Ibrahimovici se dezlănţuie, însă boxerul nostru ripostează prompt, din mişcare. Ultima repriză a consfinţit superioritatea lui Giju, dar spre surprinderea generală decizia a aparţinut pugilistului iugoslav. La egalitate pe buletinul său, arbitrul Batista l-a preferat însă pe Ibrahimovici.

Cat. pană. Constantin Stanef — Iovan Paikovici. Meci strîns şi la propriu şi la figurat. S-a abuzat de lovituri de aproape, fapt care a determinat numeroase clinciuri. Învingător, Paikovici.

Cat. semiuşoară. Mihai Goanţă-Vuin. Boxerul iugoslav, un adevărat idol al spectatorilor, l-a obligat pe Goanţă să recepţioneze în primele minute cîteva lovituri dure. Apoi, reprezentantul nostru a contrat şi a terminat meciul mai proaspăt, obţinînd decizia cu 2—1.

Cat. uşoară. Antoniu Vasile — Iovan Dzakula. Antoniu a realizat o partidă remarcabilă. Timp de 9 minute el şi-a constrîns adversarul la o apărare disperată. Victoria a aparţinut lui Antoniu, cu 3—0.

Cat. semimijlocie. Svetomir Belici — Victor Silbermann. Schimburi puternice, dar meciul n-a fost de o valoare prea ridicată. Poate pentru faptul că Belici s-a arătat mai hotărît, victoria i-a fost acordată cu 2—1.

Cat. mijlocie uşoară. Ivankovici — Ion Gyorfi. Boxerul nostru şi-a temperat adversarul cu croşee la faţă. În ultima repriză, în vădită inferioritate, Ivankovici împingea şi lovea, lovea şi ţinea. A cîştigat Gyorfi, cu 2—1.

Cat. mijlocie. I. Olteanu — Parlov. Boxerul iugoslav este considerat de localnici ca un mare specialist al victoriilor prin K.O. De altfel, ceea ce a şi urmărit Parlov în meciul cu Olteanu. În repriza a doua, la un schimb, Olteanu a căzut şi a fost numărat, dar a terminat destul de bine. Parlov a cîştigat cu 2—1.

Cat. semigrea. I. Monea — Iosip Merkovici. Meciul a durat mai puţin de un minut şi jumătate, pentru că Monea a ţintit de două ori consecutiv bărbia adversarului, iar antrenorul iugoslav, sesizînd situaţia dificilă a elevului său, a aruncat prosopul, cerînd abandonul lui Merkovici. Deci, scorul a ajuns 10—10.

Cat. grea. Ion Alexe — Radisa Nedelkovici. Pugilistul iugoslav cîntăreşte 120 kg. El a urmărit tot timpul lovitura decisivă. Alexe a fost foarte mobil, dar a greşit pentru că a urmărit numai lovitura la cap. În ultima repriză boxerul nostru a plasat puternice directe, iar Nedelkovici a ţinut. Spre surprinderea generală, sportivul iugoslav a primit decizia de învingător.

Romeo VILARA

FOTBAL PE GLOB

ITALIA : Cagliari învinsă pe teren propriu !

Cea mai mare surpriză a actualului campionat a furnizat-o Juventus, învingătoare ieri cu 1—0, la Cagliari ! Astfel, echipa din Sardinia pierde al doilea meci din campionat şi, totodată, cedează primul loc Fiorentinei, care a cîştigat cu 3—0 partida cu Lanerossi i Performanţa Juventus-ului este demnă de toată aprecierea Echipa din Torino a jucat excelent şi a meritat victoria graţie golului marcat de Anastasi în min. 52. Milan a scăpat ocazia de a trece pe primu loc, dovedind din nou că trece printr-o acută criză de formă : Milan — Atalanta 0—0 (al zecelea meci egal al milanezilor în actualul campionat). O partidă de mare atracţie a avut loc la Roma între actuala şi fosta formaţie antrenată de Helenio Herrera. Numai ca H.H. a primit o grea lovitură : Roma — Internazionale 0—3 ! ! Bertini a deschis scorul, Facchetti l-a majorat şi al treilea gol a fost marcat la o învălmăşeală în proprie poartă de Santarini. Alte rezultate : Napoli — Bologna 1—1, Torino — Palermo 3—1, Varese — Sampdoria 0—0, Pisa — Verona 1—1.

Poziţia echipelor fruntaşe :

1. Fiorentina	21	11	9	1	23-12	31
2. Milan	21	10	10	1	21- 7	30
3. Cagliari	21	11	8	2	31-12	30

Cesare TRENTINI

ANGLIA : Numeroase surprize

În etapa a 32-a s-au înregistrat numeroase rezultate neaşteptate. Surprizele le-au furnizat echipele victorioase în deplasare. Chelsea a dispus cu 3—0, la Birmingham, de West Bromwich Albion, Wolverhampton Wanderers a cîştigat, la Londra, cu 1—0 meciul cu Queens Park Rangers, West Ham United a învins cu acelaşi scor la Nottingham pe Forest şi, în fine, Leeds United, actualul lider, a terminat victorioasă cu 5—1 la Stoke ! Prin urmare, o etapă furtunoasă, în care cîteva din formaţiile gazdă au fost făcute k.o. !

Derbyul dintre Manchester City şi Manchester United s-a încheiat cu victoria la limită a primilor cu 1—0. Alte rezultate : Coventry City — Sheffield Wednesday 3—0, Newcastle United — Burnley 1—0, Tottenham — Everton 1—1. În fruntea clasamentului se află Leeds United cu 54 puncte (din 33 de jocuri), urmată de Liverpool cu 46 p (din 31 de jocuri), etc.

● În sferturile de finală ale Cupei Angliei : Mansfield Town — Leicester City 0—1.

R. F. a GERMANIEI : Gazdele n-au pierdut nici un joc

În etapa de sîmbătă, Alemannia Aachen, cu Ionescu în formaţie, a jucat la Stuttgart cu formaţia locală, una din fruntaşele clasamentului şi a reuşit să conducă cu 1—0 pînă în min. 74, dar a cedat, pînă la urmă cu 3—1. Au marcat în ordine Kapellman, respectiv Gress, Haug (2). F.C. Köln a cîştigat greu cu Hertha B.S.C. (1—0) prin golul marcat de Biskup în min. 72. Liderul clasamentului, Bayern München, a învins cu 2—1 într-o partidă-derby pe Eintracht Braunschweig prin golurile înscrise de Brenninger, Ohlhauser, respectiv Dörfel. Celelalte partide : F.C. Nürnberg — Schalke 04 1—1, Kickers Offenbach — Hamburger SV 1—1, Werder Bremen — MSV Duisburg 2—1, Borussia Mönchengladbach — München 1860 3—0, Borussia Dortmund — Eintracht Frankfurt 1—0.

În clasament după 25 de etape conduce Bayern München cu 34 p. urmată de V.f.B. Stuttgart 31 p, München 1860 31 p. etc.

★

● În preliminariile turneului U.E.F.A. : Franţa — Olanda 3—1 (în tur 2—0).

Recent a început returul campionatului R. D. Germane. Zăpada şi frigul n-au influenţat spectaculozitatea partidelor. În fotografie, o fază din meciul Dynamo Dresda — F. C. Vorwärts Berlin

Au luat sfîrşit Jocurile europene de atletism

(Urmare din pag. 1)

evoluat, ţinînd cont că toţi ceilalţi finalişti erau cotaţi cu cifre de sub 14 secunde pe 110 mg în aer liber, îi adresăm lui Perţa un sincer bravo ! Rezultatele probei : Alan Pascoe (Anglia) 6,6, Werner Trzmiel (R.F.G.) 6,6, Nicolae Perţa 6,7 — record republican egalat, Sergio Liani (Italia) 6,8, Raimund Bethge (R.D.G.) 6,8, Gunther Nickel (R.F.G.) 6,9, Oleg Stepanenko (U.R.S.S.) 6,9.

Numai foarte puţin i-a lipsit lui Şerban Ioan pentru a aduce la Bucureşti medalia de aur a săriturii în înălţime. Cea de a treia sa încercare la 2,17 m a eşuat milimetric, răpindu-i posibilitatea cuceririi primului loc. Rămînînd cu 2,14 m, Şerban a ocupat poziţia a treia, fiind întrecut de Valentin Gavrilov (U.R.S.S) şi Henry Elliott (Franţa), tot cu 2,14 m dar din mai puţine încercări. Pe locul 4 — Rudy Köppen (R.D.G.) cu 2,11 m, iar în continuare : M. Portmann (Elveţia), E. Iordanov (Bulgaria), J. Tihanyi (Ungaria), L. Garriga (Spania) — toţi cu 2,08 m, J. Dahlgren (Suedia), T. Zacharias (R.F.G.), Vähälä (Finlanda), M. Todosievici (Iugoslavia), Moravec (Cehoslovacia) — toţi cu 2,05 m. Deci, o întrecere cît se poate de echilibrată.

Deşi clasat doar pe locul 8, Dinu Piştalu a avut şi el o comportare ce poate fi considerată mulţumitoare, mai ales dacă ne gîndim că a întrecut performeri cunoscuţi ca englezul Mike Bull (4,80 m), cehoslovacul Jan Odvarka (4,90 m) şi chiar recordmanul european de sală, vest-germanul Heinfried Engel, care doborînd de trei ori la 5,00 m a rămas cu numai 4,80 m. la 43 cm de recordul său ! Clasament : Wolfgang Nordwig (R.D.G.) 5,20, Ghenadi Bliznetov (U.R.S.S.) 5,10, Joachim Bär (R.D.G.) 5,10, Iuri Isakov (U.R.S.S.) 5,10, Renato Dionisi (Italia) 5,00, Kjell Isaksson (Suedia) 5,00, John-Erik Blomqvist (Suedia) 5,00, Dinu Piştalu 4,90.

Campioana olimpică şi recordmana mondială la 200 m, poloneza Irena Kirszenstein-Szewinska, şi-a dovedit încă o dată multiplele sale posibilităţi. După ce în prima zi cîştigase cu 6,38 m săritura în lungime, duminică a mai repurtat o victorie, rupînd prima firul de sosire în finala cursei de 50 metri ; timp — 6,4 s. Cîştigătoarea cursei de la ediţia precedentă (Madrid, 1968), franţuzoaica Sylvianne Telliez a terminat a doua, cu 6,5 s. Au urmat : Madeleine Cobb (Anglia) 6,5, Galina Kuznetova (U.R.S.S.) 6,5, Ursula Jozwik (Polonia) 6,5, Karin Balzer (R.D.G.) 6,6, Eva Putnova (Cehoslovacia) 6,7. Sprintera noastră Aura Petrescu a fost eliminată în serii, unde, marcînd 6,7 s, s-a clasat a patra, după Balzer (6,6), Putnova (6,6) şi Buharina (6,7).

O situaţie rar întîlnită s-a petrecut în ştafeta masculină de 1+2+3+4 ture. Deşi participau doar două echipe, deci ar fi avut oricum medalia de argint asigurată, formaţia Iugoslaviei a abandonat după primul schimb, datorită faptului că doi dintre componenţii săi s-au încurcat reciproc şi au ieşit de pe pistă ! Astfel, Polonia a cîştigat fără adversar, înregistrînd timpul de 4:16,4. O altă ştafetă de bărbaţi — 3×1000 m — a revenit echipei R.F. a Germaniei, compusă din Harald Norpoth, Walter Adams şi Anton Adam, cronometraţi în 7:08,0. Pe locurile 3 şi respectiv 4 — Cehoslovacia (7:23,1) şi Iugoslavia (7:42,8).

La greutate femei, Maritta Lange (R.D.G.), medaliată cu argint la Ciudad de Mexico, a avut cea mai lungă aruncare : 17,52 m. În urma ei s-au clasat Ivanka Hristova (Bulgaria) 16,94, Inge Friederich (R.D.G.) 16,42, Judit Bognar (Ungaria) 15,58, Hanna Fibingerova (Cehoslovacia) 14,42, Mirjana Bosnici (Iugoslavia) 14,22. Cursa de 400 metri bărbaţi a constituit un dublu succes pentru Polonia, care a cucerit primele locuri prin Jan Balachowski (47,3 s) şi Jan Werner (47,4 s). Au urmat : Iuri Zorin (U.R.S.S.) 47,4 şi Colin Campbell (Anglia) 47,8. Barbara Wieck (R.D.G.) a cîştigat fără nici o dificultate proba de 800 metri, timpul său reprezentînd cea mai bună performanţă mondială „indoor". Rezultate : Barbara Wieck 2:05,3, Magdolna Kulcsar (Ungaria) 2:07,5, Ana Zimina (U.R.S.S.) 2:08,0, Emilia Ovadkova (Cehoslovacia) 2:09,8, Zofia Kolakowska (Polonia) 2:10,8, Anneliese Damm Olesen (Danemarca) 2:11,6.

Englezul James Stewart a preluat încă de la jumătatea distanţei conducerea, pe care n-a mai cedat-o pînă la sfîrşitul cursei de 3000 metri. Timpii înregistraţi : Stewart 7:55,4, Javier Salgado Alvarez (Spania) 7:56,2, Werner Girke (R.F.G.) 7:56,8, Lajos Mecser (Ungaria) 8:01,0, Pavel Penkava (Cehoslovacia) 8:03,2, Dane Korica (Iugoslavia) 8:04,4, Umberto Risi (Italia) 8:04,4. Mai disputată a fost alergarea pe 1500 m, în care victoria a revenit belgianului Edgar Salvé cu 3:45,9, urmat îndeaproape de Knut Brustad (Norvegia) 3:46,2, Walter Wilkinson (Anglia) 3:46,4, Gianni Del Buono (Italia) 3:46,9.

În sfîrşit, ştafeta feminină de 4 x 1 tur a adus victoria echipei Franţei (Odette Ducas, Sylvianne Telliez, Colette Besson, Christianne Martinetto), cronometrată în 1:34,3, deci cu un foarte mic avans faţă de formaţia Uniunii Sovietice (1:34,6). Pe locul al treilea — Iugoslavia 1:36,9.

Ediţia următoare a Jocurilor europene de atletism în sală, se va desfăşura la Viena, în 1970.

UN SINGUR MECI DE VOLEI A CORESPUNS ÎNTREGRAL : RAPID — POLITEHNICA GALAŢI

După consumarea — sîmbătă seara la Iaşi — a celui mai important joc al etapei, derbyul feminin Penicilina — Rapid, punctul de atracţie al jocurilor de duminică l-a format partida din sala Giuleşti dintre formaţiile masculine Rapid şi Politehnica Galaţi.

RAPID — POLITEHNICA GALAŢI 3—1 (12, —12, 14, 7). Deşi gălăţenii au jucat şi de această dată bine în Bucureşti, n-au putut obţine un rezultat mai bun, pe de o parte datorită faptului că au întîlnit în Rapid un adversar bătăios, mai bine organizat în teren şi decis să obţină, cu preţul unor eforturi maxime, victoria, iar pe de altă parte, din cauza nesiguranţei studenţilor (excepţînd pe Udişteanu) la preluare şi a comodităţii unora dintre ei. Rapidul, care dă semne de o omogenizare sporită, a utilizat deseori pase scurte sau întinse de-a lungul fileului, depăşind blocajul — destul de agresiv — al adversarilor. În ansamblu, jocul a fost de bună factură tehnică, cu faze spectaculoase, apreciate de asistenţă. Echilibrul disputei a fost pregnant în primele trei seturi, în cel de-al patrulea superioritatea gazdelor fiind evidentă.

STEAUA — POLITEHNICA TIMIŞOARA 3—1 (3, 13, —9, 8). Ambele echipe au evoluat sub orice critică. După ce în primul set obţine o victorie comodă, Steaua marchează o evidentă linie descendentă. Jucătorii nu se mai concentrează, comit greşeli în apărare, atacul pierde din elaritate şi, deşi condus permanent în setul al doilea, nu lipseşte mult ca finalul să dea cîştig de cauză timişorenilor. În setul al treilea studenţii luptă cu mai multă ambiţie — steliştii fiind mereu în descrescendo — iau conducerea şi cîştigă setul. În cel de-al patrulea, Steaua profită de căderea fizică a politehniştilor.

DINAMO — TRACTORUL BRAŞOV 3—1 (4, 13, —13, 0). În primul set dinamoviştii, fără a se întrebuinţa prea mult, obţin victoria în faţa unui adversar care s-a întrecut în greşeli. În setul al doilea, după ce sînt conduşi cu 12—5 şi 14—8, braşovenii, avînd în Fieraru un excelent coordonator de joc, încep să acumuleze punct după punct, fiind la un pas de a obţine egalarea la seturi. Urmează un al treilea set cu faze de un foarte bun nivel tehnic şi spectacular, cu imprevizibile răsturnări de scor, ce revine pe merit echipei din Braşov.

Alte rezultate :

VIITORUL BACĂU — CELULOZA BRĂILA (m) 3—0 (5, 15, 14).

FARUL CONSTANŢA — C.P.B. (f) 3—1 (3, 9, —15, 6).

UNIVERSITATEA CLUJ — MEDICINA BUCUREŞTI (f) 2—3 (—7, 8, 16, —1, —12).

UNIVERSITATEA CRAIOVA — CEAHLĂUL P. NEAMŢ (f) 3—1 (7, 8, —10, 11).

UNIVERSITATEA TIMIŞOARA — C.S.M. SIBIU (f) 1—3 (10, —13, —11, —12).

POLITEHNICA CLUJ — FARUL CONSTANŢA (m) 3—2 (—10, —8, 15, 8, 13).

PETROLUL PLOIEŞTI — PROGRESUL BUCUREŞTI (m) 3—0 (11, 14, 8).

Austria, învingătoare în „Meciul celor 5 naţiuni" la schi

NEW YORK, 9 **(Agerpres).** „Meciul celor 5 naţiuni" la schi care s-a desfăşurat timp de trei zile la Vail (Colorado) a luat sfîrşit cu victoria echipei Austriei cu 297 puncte, urmată de cele ale Franţei — 210 p, S.U.A. — 147 p, Elveţia — 116 p şi Canadei — 41 p.

Proba masculină de slalom uriaş a revenit austriecei Gertrude Gabl cu 1:08,16 urmată de Michele Jacot (Franţa) — 1:08,22 şi Marilyn Cochran (S.U.A.) — 1:08, 29. La masculin, pe primul loc s-a clasat austriacul R. Tritscher cu 3:08,47. K. Schranz (Austria) a ocupat locul doi cu 3:08,56, urmat de H. Messner (Austria) — 3:08,61.

„CUPA MARTINI" LA SPADĂ — LUI ALAIN VARILLE

LONDRA, 9 (Agerpres). — Spadasinul francez Alain Varille a cîştigat turneul internaţional de la Londra dotat cu „Cupa Martini". În finală, el l-a învins cu scorul de 9—7 pe compatriotul său Frederic Reant.

46 DE ŢĂRI LA C.M. DE TENIS DE MASĂ

La cea de a 30-a ediţie a campionatelor mondiale de tenis de masă, programate la München între 17 şi 27 aprilie, s-au înscris pînă acum 46 de ţări. Lista înscrierilor a rămas încă deschisă şi se pare că numărul ţărilor participante va fi şi mai mare. Din Europa şi-au anunţat participarea 28 de ţări, iar din alte continente vor fi prezente printre altele Argentina, Australia, Ghana, Canada, India, Japonia, Kenya, R.P.D. Coreeană, Coreea de Sud, S.U.A., Uruguay, Pakistan, Indonezia.

Schiorii noştri clasaţi slab la Jasna

BRATISLAVA, 9 (Agerpres). — Concursul internaţional de schi de la Jasna (Cehoslovacia) a continuat cu proba masculină de slalom uriaş. Victorios a terminat cehoslovacul Petrik în 1:32,71. Creţoi (România) s-a clasat pe locul 17 în 1:38,96. Proba feminină a revenit sportivei iugoslave Zurai, cronometrată în 1:42,91. Tomöri (România) a ocupat locul 13 cu 1:52,29.

telex-radio-telefon

Concursul internaţional de sărituri cu schiurile desfăşurat la Virkesund a revenit cunoscutului campion norvegian Bjoern Wirkola, care a totalizat 364,5 (145 m şi 144 m). Pe locul doi — J. Raska (Cehoslovacia) — 349,5 (134 m şi 142 m).

■

Rezultate din cadrul concursului internaţional de nataţie care are loc în bazinul acoperit din Bremen : 200 m liber — Ilicev (URSS) 1:55,4 ; 100 m fluture — Barbiere (SUA) 57,8 ; 200 m spate — Ivey (SUA) 2:11,2 ; 100 m liber femei — Henne (SUA) 59,6.

■

La Geneva a început campionatul european de hochei pe gheaţă rezervat echipelor de juniori (grupa B). În primul joc, Elveţia a învins cu scorul de 4—0 (2—0, 0—0, 2—0) echipa Austriei.

■

Selecţionatele de hochei pe gheaţă ale Finlandei şi URSS s-au întîlnit la Helsinki în cel de-al doilea meci de verificare : 2—2 (0—2, 2—0, 0—0). În primul meci, hocheiştii sovietici cîştigaseră cu 7—1.

■

După prima zi a întîlnirii de patinaj viteză de la Stroesmund, echipa Suediei conduce cu 66,5 — 43,5 puncte în meciul cu selecţionata URSS. În proba de 500 m, suedezul Boerjes a realizat timpul de 39,5 (nou record suedez).

■

În semifinalele probei de dublu în turneul de tenis de la Caracas, au fost înregistrate următoarele rezultate : Orantes (Spania), Mc Manus (SUA), — Koch, Mandarino (Brazilia) 2—6, 7—5, 6—4 ; Kodes, Kukal (Cehoslovacia) — Bowrey, Ruffels (Australia) 6—2, 6—2.

■

Competiţia ciclistă internaţională „Turul Levantului" a fost cîştigată de belgianul Eddy Merckx.

■

În prima zi a turneului internaţional de hochei pe iarbă care are loc la Lahoe (Pakistan), echipa Australiei a învins cu scorul de 3—0 echipa R. D. Germane, iar Pakistan a întrecut cu 8—0 selecţionata Malaeziei.

Tiparul I. P. „Informaţia", str. Brezoianu nr. 23—25, Bucureşti

42368

Redacția și administrația: str. Vasile Conta nr. 16, tel. 11.10.05, interurban 72 și 286. Telex sportrom buc. 180.

PROLETARI DIN TOATE ȚĂRILE, UNIȚI-VĂ!

sportul

4 pagini 30 bani

Anul XXV — Nr. 480 (5914) ZIAR AL CONSILIULUI NAȚIONAL PENTRU EDUCAȚIE FIZICĂ ȘI SPORT Marți 11 martie 1969

LA PORȚILE ATLETISMULUI...

● Ceea ce nimeni nu poate contesta ● 833 de copii visează medaliile Iolandei ● Școala atletismului, școala sportului ● Frămîntări ● Egoismul — un virus ● Prioritate atletismului!

Atletismul, magnificul atletism, acest sport al sporturilor — pentru că nimeni nu va putea convinge că marșul, de pildă, este o probă a aceleiași discipline din care fac parte aruncarea ciocanului și săritura în înălțime, atletismul — singura secvență a Jocurilor Olimpice moderne la care, martor ocular fiind sau numai spectator în fața micului ecran, simți nevoia să „bîzîi", atletismul — străvechiul atletism, lipsit de dramatismul curselor cu „bolizi de foc", de suspensul săriturilor de la trambulinele acoperite cu zăpadă naturală sau artificială, de legendele ce însoțesc cursele pe două roți și, totuși, atît de răscolitor în finișurile maratonului, ireal aproape în desprinderea miraculoasă, în saltul fantastic peste ștachetă, cu frumusețea sa clasică, în alergarea pe culoare, sportul acesta este — peste veacuri — la fel de frust, la fel de atrăgător — sau, poate, chiar mai mult — decît era cu milenii în urmă.

Singurul său adversar — vremelnic și el — este balonul. Acesta îi fură, cînd și cînd, din venerația generațiilor tinere, pentru ca, apoi, să-i restituie înzecit admirația întregii lumi. Fiindcă fotbalistul sau baschetbalistul, rugbystul sau handbalistul, tînărul specializat în oricare dintre disciplinele marii familii a sportului trebuie să fie, mai înainte de toate, un atlet complet!

Adevărată temelie a sportului, atletismul înseamnă mișcare naturală ușor amplificată, înseamnă cel dintîi pas în această lume, prima literă a unui alfabet cunoscut pe toate meridianele globului.

Fiecare nouă întîlnire cu atletismul este răscolitoare. Nu atît nostalgia anilor trecuți, cît efervescența prezentului creează, renaște sentimente.

Avem — pluralitatea posesiunii reflectă și ea legitima bucurie față de o excelentă inițiativă — o școală a atletismului. O școală în care peste 800 de copii se pregătesc să devină atleți în întreaga accepțiune a cuvîntului, o școală în care 23 de dascăli descifrează, pentru ascultătorii lor elevi, în fiecare zi, tainele zborului peste ștachetă, ale alergării pe drumul neted al stadionului sau peste obstacolele presărate la distanțe fixe, ale aruncărilor spre orizontul marcat de plăcuțe pe care stă scris „record". Peste 800 de copii visează, alături de învățătorii lor, la recordurile Iolandei, la victoriile Vioricăi și ale Liei, dar, poate, pe acest drum al atletismului, și la intersectări fericite cu alte discipline. Este — această școală a atletismului — o realitate, o prezență pe stadioane și în săli, la concursuri și în tabelele performerilor.

Școala atletismului (împropriu denumită Școala sportivă de atletism — ca și cum atletismul n-ar fi sport!) s-a născut din comasarea a trei secții aparținînd școlilor sportive bucureștene. Sediul ei este la stadionul Tineretului —

Hristache NAUM

(Continuare în pag. a 2-a)

Balcaniada 1969 — Val Gardena 1970

● Cum să consolidăm succesele balcanice ● Viteza — elementul principal ● Azi schiorul este un bolid viu

Dinu Petre (România) termină învingător în cursa individuală de 15 km a seniorilor, în recentul Campionat balcanic
Foto: N. AUREL

Am văzut concursul premondial de schi de la Val Gardena (Italia) și v-am informat la timpul respectiv, despre furtuna stîrnită printre ziariști, schiori, antrenori de organizarea curselor de coborîre pe noile pîrtii construite special pentru mondiale.

Facile la prima vedere, foarte largi și fără prea multe curbe, sugerează ideea unor autostrăzi ale schiului, pe care schiorii (băieți și fete) coboară într-o permanentă poziție de căutare de viteză. Și totuși — fără a fi periculoase — pîrtiile noi create au adus un alt element — vitezele cosmice — superioare oricăror altor pîrtii, atît ca medie realizată cît și ca limită maximă pe anumite porțiuni. Aceste pîrtii pretind schiorilor o pregătire specială, o adaptare și o acomodare deosebite cu vitezele ridicate, în condițiile menținerii permanente — pe tot parcursul celor 4 km la băieți și aproape 3 km la fete — a celei mai aerodinamice poziții, pe care și-o constituie fiecare schior în parte.

Am fost martorul campionatelor balcanice de schi și m-a bucurat nespus succesul „noului val alpin", poate nu atît prin valoarea intrinsecă a performanțelor, cît mai ales prin promisiunea pe care evoluția lor ne-a lăsat-o întrezărim pentru viitor. Cunosc pregătirea lor pentru Balcaniadă, cunosc în general specificul și metodica de antrenament a schiorilor noștri, și tocmai de aceea cred că pentru Val Gardena, pregătirea lor trebuie să capete încă de acum aspecte speciale.

Cursa cheie de la Val Gardena va fi coborîrea și pentru aceasta trebuie să ne organizăm pregătirea. Calendarul nostru intern suferă de lipsa cronică a unor curse de coborîre — deficiență semnalată de ziarul „Sportul" — și deci, lipsind cursele de coborîre, nici

Mihai BÎRA

(Continuare în pag. a 4-a)

DANSUL

A început a fost simpla alunecare pe gheață, o joacă de copii. În anotimpul cînd poieni și ape stau încremenite sub giulgiul alb, lunecușul a fost dintotdeauna dătător de bucurii pentru cei mici. Apoi, un meșter necunoscut, din vremuri imemoriale, a avut năstrușnica idee de a alătura tălpii piciorului o fîșie de lemn sau os, care avea darul să mărească viteza de alunecare. Se născuseră patinajul și schiul, sau amîndouă împreună.

La Oslo, în muzeul schiului de lîngă uriașa trambulină de la Holmenkollen, din vîrful muntelui sub care se întinde capitala norvegiană, am avut prilejul să vedem tălpici de os și metal cu care oamenii nordului făcuseră — cu multe mii de ani în urmă, spun arheologii — primele drumuri pe gheață și zăpadă, în căutarea vînatului sau a turmelor rătăcite în deșertul alb.

Azi, patinajul are puține contingențe utilitare; este un sport, o distracție. L-au îndrăgit milioane de oameni, chiar la latitudinile unde patinoarele naturale sînt o noțiune necunoscută. Pentru adoptarea patinajului, izvor de sănătate și vigoare, nu sînt necesare pledoarii prelungi. Îl doresc toți, sau aproape toți, tineri și bătrîni deopotrivă.

Meditînd asupra extremei popularități de care se bucură acest sport al iernii, nu poate să scape atenției diferența tot mai marcată care își face loc între patinajul de agrement și cel artistic. Ultimul, disciplină sportivă cu dificultăți tehnice deosebite, pare să se depărteze tot mai mult de noțiunea fundamentală a patinajului — alunecarea. Performanța patinatorului, în concurs, se măsoară în principal prin sărituri, piruete, tot felul de elemente acrobatice, pentru care gheața nu este decît un pretext, o pistă de elan. Patinajul, așa cum ni-l arată marile competiții, este cu totul altceva decît bucuria lunecușului pe oglinda gheții, îndrăgit de toți.

Există posibilitatea unei concilieri între cele două noțiuni? Se pare că da. Ea încearcă să fie realizată de cea mai nouă ramură a patinajului — dansul pe gheață. Aci alunecarea este cultivată cu strictețe. Măiestria concurenților, doi cîte doi, se măsoară tocmai prin lungimea pasului, perfecțiunea ținutei, sincronizare între mișcările partenerilor. Dezlipirea de gheață este riguros limitată, bravurile acrobatice reprimate. Ele alterează mișcarea.

Campionatele europene de la Garmisch Partenkirchen și imaginile televizate de la Colorado Springs ne-au convins, încă o dată, de frumusețile acestei probe noi, a patra în ordinea cronologică a întrecerilor de patinaj. Pare paradoxal, dar dansurile acordă totuși mai puține concesii tendințelor spectaculare, rămînînd în limitele tradițiilor cu adevărat sportive ale disciplinei.

Dansul pe gheață se dovedește a fi una dintre formele cele mai pure ale patinajului modern, foarte apropiat izvoarelor sale. Este și o minunată școală a artei de a patina, care trebuie adoptată fără întîrziere și în aria sportului nostru autohton.

Radu VOIA

CONFERINȚA BALCANICĂ DE YACHTING

CONSTANȚA, 10 (prin telefon). — Luni a avut loc în localitate conferința balcanică de yachting, cu participarea delegaților din Bulgaria, Grecia, Iugoslavia, Turcia și România.

Conferința a stabilit, printre altele, ca ediția a treia a „Cupei Balcanice" la clasa finn F. D. să aibă loc între 25 august — 2 septembrie 1969 la Constanța, în rada portului Tomis. A patra ediție a fost programată în Bulgaria în luna august 1970, înaintea C.E. De asemenea, s-a alcătuit un nou ciclu al întrecerilor balcanice de yachting: **1971 — Grecia, 1972 — Turcia, 1973 — Bulgaria, 1974 — Iugoslavia, 1975 — România.**

C. POPA
coresp. principal

CAMPIONATUL DIVIZIEI B LA HOCHEI

BRAȘOV, 10 (prin telefon). Pe patinoarul artificial din Poiana a fost reluat, luni după-amiază, campionatul diviziei B la hochei. În primul meci: Avîntul Gheorghieni-Metalul Rădăuți 11—8 (5—4, 3—2, 3—2).

C. GRUIA — coresp. principal.

PENTRU BOBERII ROMÂNI, NU NUMAI SIMPATIE, CI ȘI GALOANE DE AMBASADORI

Strălucitele performanțe obținute de boberii români în acest sezon la campionatele mondiale de la Lake Placid și la campionatele europene de la Cervinia au stîrnit justificate sentimente de mîndrie în inimile iubitorilor sportului din țara noastră. Telegramele de felicitări și încurajări primite de mica delegație română în îndepărtatul Lake Placid, căldura și entuziasmul cu care Panțuru și coechipierii săi au fost primiți în Capitală și la Sinaia, toate acestea dovedesc înalta apreciere a eforturilor și a rezultatelor ce lor care s-au străduit și au reușit, în condițiile vitrege ale disputelor de bob, să ducă faima sportului românesc peste miile de kilometri care ne despart de S.U.A.

Mai mult chiar, atît splendidele rezultate, cît și seriozitatea, modestia și hărnicia sportivilor români au determinat unanime aprecieri din partea personalităților diriguitoare ale bobului mondial. Dl. **Amilcare Rotta** (Italia), președintele Federației Internaționale de Bob și Tobogan, ne declara la conferința de presă organizată la încheierea Congresului acestei federații: **„Sînt profund impresionat de sportivii țării dv. Panțuru și ceilalți băieți sînt adevărate exemple de modestie și conștiinciozitate. Sînt singurii pe care i-am văzut antrenîndu-se zilnic, chiar și în după-amiezele zilelor de concurs. Sînt adevărați sportivi, față de care am profundă admirație și respect."** Cuvinte la fel de elogioase a avut și dl. **James Lamy** (S.U.A.), vicepreședinte al F.I.B.T.: **„Aveți băieți minunați, deosebit de talentați și muncitori, simpatici și respec-**

Dumitru STANCULESCU

(Continuare în pag. a 4-a)

Azi, la patinoarul „23 August"

START ÎN CONCURSUL INTERNAȚIONAL DE PATINAJ ARTISTIC

Pentru a doua oară în acest sezon, patinoarul „23 August" este gazda unei întreceri internaționale a patinatorilor artistici. Azi și în următoarele două zile, tinere speranțe ale sportului gheții din mai multe țări europene se vor întrece pentru trofeele celei de-a III-a ediții a „Cupei București". O competiție tradițională de primăvară, inițiată de federația română de patinaj, care a trezit un frumos ecou în cercurile de specialitate de pe continent. La actuala ediție participă un număr sporit de delegații de peste hotare, patinatori și patinatoare din R.S.F.S.R., Ungaria, Polonia, Finlanda, Iugoslavia, Bulgaria, Cehoslovacia, R. D. Germană, la care se alătură tineri reprezentanți ai României.

Programul cuprinde trei zile de întreceri. Azi dimineața de la ora 8,30 — concurenții execută cele trei figuri obligatorii (desene), iar după-amiază — ora 15 — iau startul și fetele, la aceeași probă. Mîine după-amiază, toți participanții își dispută întîietatea în cadrul a două sărituri obligatorii și o piruetă, iar joi, concursul ia sfîrșit cu proba de figuri libere.

DUPĂ PRIMUL ACT...

Nu mai departe decît acum o săptămînă, am fi făcut pariu — dacă am fi avut cu cine! — că fotbalul nu se va putea prezenta la data fixată de F.R.F., din cauza terenurilor înțrate, din nou, sub zăpadă, uneori chiar în ziua cînd fuseseră curățate și făcute oarecum bune de joc. Dar primăvara și-a ținut, pînă la urmă, făgăduiala, slungind, puțin cîte puțin, zăpada și frigul și dînd, astfel, posibilitate campionatului de fotbal să reînceapă la data programată.

Vremea și terenurile de joc au fost nesperat de bune, față de pronosticurile generale. Semnele iernii n-au dispărut, însă, cu totul, unele meciuri disputîndu-se pe terenuri dificile, cu zăpadă și gheață, sau, dimpotrivă, desfundate. Evident, partidele disputate pe astfel de terenuri au avut de suferit, condițiile improprii de joc schimbînd, în oarecare măsură, și raportul de forțe de pe teren, punînd în inferioritate echipele care au venit cu lecții învățate dinainte și aplicate întocmai, fără a ține seama și de starea terenului (Politehnica Iași, de pildă).

Prima etapă a returului a avut destule elemente de senzație, care au influențat și clasamentul. Să amintim, astfel, că 3 din cele 8 echipe care au jucat ÎN DEPLASARE s-au întors acasă cu cîte 2 puncte. Fiindcă ne ocupăm de lucrurile neobiș-

Jack BERARIU

(Continuare în pag. a 3-a)

Dan respinge unul din dezordonatele atacuri petroliste
Foto: ION POPESCU — Ploiești

VICTOR CIOCÎLTEA din nou în frunte

Cîștigînd consecutiv două partide în rundele a 11-a (la Ghizdavu) și a 12-a (la Stanciu), maestrul internațional **Victor Ciocîltea** s-a distanțat, înaintea ultimei runde, în fruntea turneului de șah din Capitală. El totalizează 8½ puncte și are avans de un punct întreg în fața unui pluton de patru jucători care-și dispută cu ardoare locul doi în clasament: **D. Drimer, Th. Ghițescu, S. Segal** și **Em. Ungureanu** — 7½ p. Urmează în clasamentul premergător încheierii concursului: **A. Urzică** 7 p, **Gh. Mititelu** și **P. Voiculescu** 6½ p, **D. Ghizdavu** și **G. Radovici** 5½ p, **T. Stanciu** 5 p, **C. Botez** 4 p, **D. Zara** 3½ p și **Ș. Teodorescu** 2 p.

Profitînd de ultimele (oare?) zile de iarnă, iubitorii schiului au luat cu asalt Poiana Brașov, așa după cum prea bine ilustrează instantaneul foto-reporterului nostru AUREL NEAGU. Chiar dacă iarna își va mai apăra pozițiile cucerite, nici unul din cei ce s-au deplasat duminică nu va regreta drumul făcut

ACTUALITĂȚI

ULTIMUL CONCURS INTERNAȚIONAL AL TINERILOR VITEZIȘTI ROMÂNI

La concursul internațional de patinaj viteză desfășurat pe pista artificială din Berlin și rezervat seniorilor, în rîndurile cărora s-au numărat sportivi cunoscuți ca **Ludmila Titova, A. Kertșenkov** (U.R.S.S.), cîștigătorii poliatlonului cu 146,085, respectiv, 183,534, țara noastră a participat cu un lot de 6 junioare și juniori. **Rodica Nimereală** (Dinamo București) și **Gheorghe Varga** (Agronomia Cluj) s-au comportat cei mai bine dintre patinatorii români, ocupînd locurile 26 (din 28) și, respectiv, 28 (din 34) în clasamentele generale.

MECI DE VOLEI LA FLOREASCA: STEAUA — TRACTORUL

În sala **Floreasca** se dispută astăzi, la ora 18, partida restantă din prima etapă a returului diviziei A de volei între formațiile masculine *Steaua* și *Tractorul Brașov*.

„CUPA DUNĂRII" LA LUPTE

Clubul sportiv Dunărea Galați a organizat sîmbătă și duminică un concurs de lupte greco-romane dotat cu *„Cupa Dunării"*, la care au participat echipe din Ploiești, Iași și Galați. Competiția a fost dominată de sportivii gălățeni, care au cîștigat la diferențe mari partidele susținute: cu *Nicolina Iași 40—0, cu Petrolul Ploiești 36—4. Petrolul a dispus de Nicolina cu 38—2.*
(T. SIRIOPOL — coresp.).

„Cercul admiratorilor medaliaților olimpici" a devenit realitate

Duminică dimineața, un grup masiv de sportivi aparținînd Clubului sportiv școlar se afla în primitoarea sală de festivități a liceului bucureștean „N. Bălcescu". Motivul? Avea să se constituie **„Cercul admiratorilor medaliaților olimpici"**, eveniment așteptat cu un interes deosebit, pentru ineditul său și pentru că se anunțase prezența unora dintre cei pentru care toamna mexicană însemnase cucerirea laurilor olimpici. Într-adevăr, la invitația clubului au răspuns **Mihaela Peneș, Viorica Dumitru, Mihai Țiu** și **Mihai Țurcaș**. Vestea, aflată cu cîtva timp în urmă, am primit-o ca pe ceva firesc, deoarece era de așteptat ca tocmai în această pepinieră, care a crescut mari sportivi, să se închege și acest prim cerc. Am asistat, timp de două ore, la o discuție prietenească în care medaliații olimpici au depănat în fața admiratorilor cele mai emoționante momente din cariera lor, împărtășindu-le gîndurile și impresiile culese în focul confruntărilor sportive în care și-au spus cuvîntul pasiunea, voința, munca și dăruirea. Am ascultat cu emoție și cuvintele calde, ale reprezentantului C.M.E.F.S., prof. Emil Jecu, ale unor profesori de educație fizică, ale unor părinți și elevi, toate exprimînd dorința ca cercul să cunoască încă de la început o susținută activitate, să devină un punct de atracție pentru toți tinerii care doresc să-i cunoască în „intimitatea" sportivă pe medaliații olimpici. Pentru meritele sale, pentru experiența ca inițiator al cercului olimpic de la liceul „N. Bălcescu", prof. **Constantin Tudose** a fost ales conducătorul cercului.

Așteptăm din partea inițiatorilor acțiuni interesante, pe măsura angajamentelor și, pentru că gheața a fost spartă, le-am dori cît mai dese.

Mariana BORZEA

Încercări-transformări

Mai întîi, o mulțumire adresată ziarului SPORTUL care, prin inițiativa sa, oferă, egal și continuu, fiecărei ramuri de sport posibilitatea de a-și comenta public problemele sale de dezvoltare, de a propune soluții de rezolvare a acestora, de a-și conjuga eforturile proprii la efortul general de slujire a sportului. Rubrica pe care o inaugurez astăzi dorește să transforme în realitate cît mai multe din încercările celor ce iubesc rugbyul, de a-l dezvolta și propaga, astfel încît marile lui rezultate să fie urmarea firească a acestor... încercări transformate.

Imi voi începe comentariul de debut printr-o pledoarie pentru rugby, pentru acest sport minunat, pledoarie ce urmărește să scoată în evidență numai cîteva din caracteristicile sale generatoare de pasiuni pentru cei ce-l îndrăgesc, dar care ar putea să-i atragă și pe cei care sînt încă nedumeriți. Și această senzație de nedumerire o au spectatorii care, umplînd stadioanele de fotbal, acceptă din curiozitate un meci de rugby ce se dispută în deschidere. Situația se pare că este normală și explicabilă, pentru că rugbyul nu-și dezvăluie tainele la prima privire, din care cauză este mai greu de înțeles, dar o dată descoperit legătura cu el devine trainică și mereu crescîndă. Confirmarea ar putea fi faptul că acele faze ale jocului ce se deduc chiar de către necunoscători plac, atrag și sînt cerute cu insistență (este vorba de jocul la mînă al liniei de trei-sferturi), în timp ce grămezile și tușele par plictisitoare, chiar dacă, ca număr, sînt cuprinse în limite acceptabile. Dar, cîte energii nu se consumă în aceste grămezi în care fiecare din jucătorii acesteia trebuie să împingă pînă la epuizare pentru a putea intra în posesia acestui buclucaș „bulgăre de aur", cum a fost supranumit balonul de rugby, și a-l oferi spre utilizare acelor băieți supli și rapizi ce formează linia de trei-sferturi. Și, această luptă titanică, înnobilată de rezultatul ei, este frumoasă, cum frumos este zborul prinzătorului în tușă întotdeauna în luptă cu un prinzător advers, cum de apreciat este efortul celorlalți componenți ai tușei pentru a-și sprijini prinzătorul, efort întotdeauna comparabil prin efect cu cel al adversarilor, fără să mai vorbim de acțiunile ofensive proprii ale înaintașilor, în care forța este îmbinată cu viteza, rezultînd acțiuni cu o strălucire cel puțin egală cu cele ale trei-sferturilor. Dar, dincolo de toate acestea, apare pregnant caracteristica de bază a acestui sport: SPIRITUL COLECTIV al jocului, în care fiecare jucător luptă titanic cu scopul clar de a oferi partenerului o situație cît mai avantajoasă, preocupare ce se continuă pînă cînd unul din cei 15 reușește o încercare care, de fapt, este opera tuturor.

Cine va ști să remarce acest lucru va iubi acest sport, va fi totdeauna alături de el. Rugbyul este sportul în care calitățile necesare sînt duse atît de aproape de limita maximă, încît lesne se poate aluneca spre reversul lor. Este nevoie de mult discernămînt, pentru a da dovadă de curaj dar nu de inconștiență, de dîrzenie dar nu de răutate, de personalitate dar nu de individualism, de pasiune dar nu de fanatism, de gîndire rapidă dar nu de pripire. Și toate aceste calități trebuie brodate pe un profund SPIRIT SPORTIV, fără de care rugbyul nu poate exista.

Rugbyul românesc a avut succese echivalente cu strălucirea aurului medaliilor acordate în marile confruntări ale sportului, succese ce și-au găsit rezonanța la publicul spectator, cunoscător sau nu al jocului. Dar, pentru ca aceste succese să aibă o bază de reeditare, pentru ca strălucirea lor să se mențină, se impune ca realizarea lor să fie o urmare firească a unui nivel de dezvoltare corespunzător. Prin pasiunea și devotamentul jucătorilor și antrenorilor, tehnicienilor și arbitrilor, cu ajutorul diriguitorilor sportului, rugbyul își poate cîștiga un loc mai aproape de fratele său, fotbalul, promițînd satisfacții majore celor ce-l vor îndrăgi. Să nu uităm că în țări ca Anglia, Noua Zeelandă, Africa de Sud la meciurile de rugby se umplu stadioane în jurul a 80 000 de locuri, sau că în Franța pustiul de 6 ani ca și bunicii acestuia doresc să aibă pe carnetul de membru al clubului autografele jucătorilor care-i vizitează.

E de prisos să mai subliniez, că toate acestea sînt determinate de rugby.

ing. Paul CIOBANEL
maestru al sportului

OMOGENITATEA — PROBLEMĂ A SELECȚIEI LA CROS

În mod cert, la cros se petrec surprize mai mari decît în cursele de pistă ale fondiștilor. Este și firesc, deoarece la cros varietatea traseelor poate avantaja sau dezavantaja pe atleți în funcție de stilul lor de alergare. La concursul republican de cros desfășurat la Pitești, traseul, cu toată bunăvoința organizatorilor în alegerea lui, a fost în întregime pe gheață. Aceasta nu a împiedicat însă ca în majoritatea curselor să se ducă o trenă deosebit de rapidă, care a provocat și unele răsturnări de situații. „Victime" ale unei dozări de efort prea îndrăznețe au fost, printre alții, ieșeanca Maria Luca (clasată totuși pe un merituos loc 6) la senioare, Maria Lincă la junioare, întrecută pe ultimii metri de Rafira Fița, după ce condusese cu autoritate, și Ilie Orășteanu la juniori, în final doar pe locul 4.

Obiectivul important al acestui concurs a fost selecționarea echipelor noastre reprezentative pentru Crosul balcanic, care se va desfășura la 23 martie la Skoplje (Iugoslavia). Față de alți ani, o caracteristică generală este lipsa de omogenitate în cadrul fiecărei echipe. Astfel, la senioare, Viorica Gabor a cîștigat cu ușurință în fața nelipsitei sale secondante Elisabeta Bucur, clasată de asemenea la mare distanță înaintea restului concurentelor. La seniori, Ilie Cioca și Ion Rusnac s-au detașat autoritar de ceilalți. Petre Lupan a cîștigat cursa juniorilor cu manifestă ușurință. Din păcate, restul componenților echipelor nu au valori apropiate de ale primilor. Aceasta este, de altfel, caracteristica probelor de fond de la noi, lipsite de un număr de concurenți cu valori egale.

Dacă în ceea ce privește atleții clasați pe primul loc se poate spune că nu au fost surprize, pe locurile următoare s-au înscris unele nume care au răsturnat calculele anterioare. La senioare, Ioana Arășanu, după o întrerupere prelungită, a reconfirmat calitățile sale deosebite pentru cros, izbutind să sosească pe locul 3. Tot aici, ocupînd locul 4, Elisabeta Baciu își reia locul în echipa reprezentativă, unde desigur va progresa din nou. Și Sofia Cîmpulungeanu, sosită pe locul 3 la junioare, provenită din grupa alergătoarelor de viteză ale antrenoarei Aurelia Sîrbu, se anunță o viitoare fondistă de valoare. Tot o surpriză, dar în alt sens, a constituit-o și evoluția lui Nicolae Mustață, recordmanul național de la 10 000 m; sosit abia pe locul 7, el nu va fi selecționat!

Disputată pentru prima dată în acest an, proba de tineret (6 000 m), care se va organiza în „premieră" și la Crosul balcanic, a fost cîștigată la sprintul final de Gheorghe Ungureanu, specialist al probei de 800 m, care a întrecut pe Ion Nicolae și pe Ion Dima, ultimul fiind debutant la seniori.

Încheierea concursului s-a făcut în anonimat. De cele mai multe ori, o festivitate de premiere constituie un stimulent pentru concurenți și o propagandă pentru spectatori. Pentru crosul de la Pitești însă, nu s-a prevăzut decît premierea primului sosit, ceea ce a provocat probabil „jena" organizatorilor de a mai desfășura o festivitate.

Georgeta DUMITRESCU
maestră a sportului

BAZAR HEBDOMADAR

DIALOG

Ca să susții, timp de un an cel puțin, cu perseverență, o rubrică asemeni celei de față — dacă ar fi să judecăm după alții —, nu ar fi necesare mai mult de 52 de idei. Ceea ce, să recunoaștem, nu implică un efort deosebit. Dacă te gîndești numai la zecile de promisiuni formulate și neconcretizate de Federația română de fotbal, ai material sigur pentru cel puțin 3—4 ani. Dacă ar fi să vorbești numai despre primele patru înfrîngeri ale hocheiștilor noștri la actualele mondiale, ai putea dormi liniștit o jumătate de an. Și nu am citat decît două dintre sporturile aflate în imediata actualitate. Dar, somnul liniștit nu este compatibil cu un veritabil tubitor al sportului nostru. Nu este compatibil pentru că, din păcate, în majoritatea ramurilor sportive care ne preocupă există multiple semne de întrebare, planează mult prea numeroase dubii. În plus, sportul în general implică participarea nemijlocită a spectatorilor, interesul direct al acestora — de la dezaprobarea fluierată haiducește, pînă la purtarea pe brațe, în triumf, a celui ce a stîrnit entuziasm și încîntare generală. Sportul este, așadar, din anumite puncte de vedere, un DIALOG. Unul dintre dialogurile cele mai directe și cele mai oneste din epoca noastră. În consecință, pentru a feri de orice anchilozări rubrica pe care — generos — mi-a încredințat-o Sportul, *o voi considera drept un spațiu de dialog permanent, deschis cu toți cititorii. Nu am nici un motiv să cred că în spațiul acestei rubrici au drept de cetate numai cele 52 de idei pe care poate, aș reuși să le formulez pe traseul unui an. După cum se știe, la sport — de literatură și artă nu mai vorbesc! — se pricepe toată lumea. Așa că, într-un anume fel, rubrica de față trebuie să devină o reușită colectivă. Ceea ce nu înseamnă, însă, că răspunzînd unor solicitări din scrisori — am să mă exclud din realizarea ei. Nu. În spațiul acestei rubrici, eu sînt la mine acasă și numai în măsura buneicuviințe pot fi prezenți și musafirii.*

Pentru început, mă opresc la o problemă care mi-a fost semnalată prin viu grai. De peste 6—7 luni, la Editura CNEFS face stagiu, fără să primească răspuns (un simplu da sau bal), lucrarea: Iuliu Hațiegan și ideea de educație fizică în România. *Lucrarea este semnată de maestrul emerit al sportului Albin Moraru și prof. Dorin Almășan. De fapt, pentru cine ar trebui să pledez eu aici? Pentru valoarea și contribuția lui Iuliu Hațiegan? Pentru valoarea și contribuția lui Albin Moraru? Nu. Mai simplu, pledez pentru un principiu de respect elementar față de o lucrare care a implicat concentrare laborioasă, muncă îndelungă — și, în consecință, merită să primească un răspuns clar din partea Editurii, un răspuns clar și prompt — indiferent dacă el va fi pozitiv sau nu. Semnalînd această problemă, dialogul implicat de rubrica de față s-a deschis. Și, deoarece campionatul de fotbal a reînceput, voi continua dialogul, în săptămîna ce urmează, cu cîteva rînduri despre Constantin Teașcă.*

Al. CAPRARIU

LA PORȚILE ATLETISMULUI...

(Urmare din pag. 1)

vechi leagăn al sportului românesc — dar activitatea se desfășoară în sălile de la „23 August", Floreasca și Tineretului — cînd iarna așterne strat de zăpadă peste zgură, la stadioanele „Viitorul", Progresul și Tineretului, cînd atletismul își recucerește dreptul de a zburda în aer liber.

Directorul școlii este prof. Zoltan Benedek — multiplu campion de schif al țării, o nouă confirmare a faptului că la baza tuturor sporturilor stă, sau ar trebui să stea pregătirea atletică izvorîtă din dragostea pentru atletism — iar colaboratorii săi 22 de profesori de educație fizică și un antrenor de cat. I. Elevii sînt împărțiți pe grupe, unele cuprinzîndu-i pe cei care abia acum pășesc în activitate, altele — cele mai multe — avîndu-i în componență pe viitorii performeri. Aparținînd Ministerului Învățămîntului, școala atletismului se bucură de sprijinul larg al C.N.E.F.S. și al Federației de atletism și, fără îndoială, al secțiunii de învățămînt a Consiliului popular al municipiului București.

Zilele — multe la număr — petrecute în compania profesorilor și elevilor de la Școala sportivă de atletism ne-au edificat în multe direcții. Ceea ce ne-a interesat, în primul rînd, a fost baza de selecție. În momentul de față, cea mai mare parte a atleților provin din secțiile școlilor sportive. Firește, este o situație trecătoare. Sistemul pe care și l-au fixat membrii conducerii școlii — și care a și fost pus în aplicare în parte — este acela de a face anual două selecții publice: primăvara și toamna. Elevii școlilor și liceelor bucureștene (cei depistați de profesorii Ș.S.A. sau ai școlilor și liceelor, ca și elevii care vor veni din proprie inițiativă) se vor prezenta la examenele de selecție, cei dotați devenind membri ai uneia din cele 46 de grupe. Numărul elevilor Ș.S.A. nu se va mări de la un an la altul. Nu o permite nici baza materială a școlii, nici numărul de cadre. Locurile pentru noii selecționați vor fi cele eliberate de atleții care au trecut de vîrsta junioratului, precum și de cei ce se vor autoelimina în momentul în care își vor da seama că din diferite motive (lipsă de calități, lipsă de timp ș.a.m.d.) nu pot face față exigențelor școlii de atletism. Va fi, deci, o permanentă cernere care va asigura, din start, școlii un plus de calitate, perspective certe pentru promovarea unor reale talente pe firmamentul atletismului.

„Laboratoarele" școlii sînt în permanență activitate. Am întîlnit și profesori care întîrzie la ora de antrenament, am constatat că — motivat sau nemotivat — alții lipsesc, dar caracteristica activității la Ș.S.A. nu este aceasta. Față de cazurile accidentale — edificatoare numai în ceea ce privește conștiinciozitatea unora dintre profesori — numărul celor care stau de dimineața pînă seara în săli și pe stadioane este covîrșitor. Profesorii își alcătuiesc programul după timpul liber al elevilor, acceptă să-l antreneze la orele convenabile acestora din urmă, fac o permanență în săli care exclude posibilitatea ca elevul să vină degeaba la pregătire. Datorită acestei metode de lucru se pot realiza, în general, programele fixate (cicluri) pentru fiecare atlet în parte.

Ceea ce am pus în discuția unor profesori — pentru că lucrurile ni s-au părut, dintr-un anumit punct de vedere, a nu fi la înălțimea sarcinilor acestei prime școli a atletismului românesc — a fost modul cum sînt alcătuite grupele de sportivi. Fără a da numele celor care au emis păreri, fără a le comenta, le vom expune, mai bine spus le vom relansa în discuție.

Care este, în fapt, situația? În cadrul unei grupe, antrenată de profesorul X — specialist în aruncări, se găsesc, alături de aruncătorii de disc, sprinteri și săritori în înălțime. Poate oare acest profesor să asigure tuturor o pregătire la cel mai înalt nivel, în concordanță cu cerințele existente? Profesorii mărturisesc: nu! Există condiții ca atleții să se pregătească pe grupe specializate, există chiar create posibilități ca profesorii cu aceeași specializare să formeze un grup unitar de studiu, să se ajute în activitatea practică. Motivele pentru care nu se realizează acest deziderat general sînt multiple.

Se pornește de la ideea că trebuie neapărat realizat un barem de punctaj (acordat pentru calitatea muncii, exprimată în performanțele sportivilor) sau un barem de sportivi aflați în pregătire. Valoroasă în general, ideea păcătuiește pe undeva în obligativitatea de a menține oameni de diferite specializări (înțelegînd prin aceasta talent într-o probă sau alta) cu șanse de a aduce profesorului punctaj, ori de a avea un număr mare de atleți care să asigure norma cantitativă. Depistați de un antrenor, sportivii nu pot continua pregătirea în antrenamentul altuia, poate mai prieteni în proba căreia vrea să i se dedice, pentru că primul său sfetnic nu vrea să renunțe la el. Au fost și păreri care dovedesc un egoism atroce: „De ce să dau altuia un sprinter care la mine face 11 pe suta de metri și la el ar putea realiza 10,6 sec.? Toate laudele îi vor fi aduse colegului meu și eu voi rămîne pentru totdeauna un necunoscut". Așadar, pentru ca nu cumva gloria să-i ocolească, preferă să mențină la nivel mediu un atlet... Alții au criticat — pe bună dreptate — sistemul de a se ignora profesorii de pe prima treaptă a pregătirii. Amintindu-se de articolul „Omul ultat", publicat de ziarul nostru, ei redeschid problema recompensării morale a antrenorilor care fac pentru sportivi ceea ce învățătorul face pentru elevul cursului elementar. Și mai sînt și alte motivări... Cert este că lucrurile se mențin la un nivel care poate să pună pe gînduri. Prima urmare a acestui mod de a gîndi este și faptul că întreaga școală — cu cele 23 de cadre calificate ale sale — dă lotului național de juniori cu infim de puțin mai mult decît profesorul Constantinescu Nehoi — singur — de la Roman.

Ceea ce întrunește însă acordul tuturor celor cu care am discutat este imperativul: PRIORITATE ATLETISMULUI! Întîietate la selecție (mai întîi atletismul să fie cel ce-și recrutează viitorii sportivi din școli), la folosirea stadioanelor (școala se adresează elevilor din toate colțurile Capitalei și aducerea lor la antrenamente numai pe 2—3 stadioane creează dificultăți, uneori de neînvins), la organizarea taberelor de vacanță, la realizarea unui bogat și variat program competițional, la asigurarea bazei sale materiale. Factorii care pot concura la crearea priorității pentru atletism sînt multipli. Îi vom aborda, într-o discuție cu factorii competenți, pentru a prospecta împreună viitorul acestei școli a atletismului românesc. Părerile ce vor fi exprimate le vom înfățișa cititorilor, invitîndu-i — în același timp — să-și aducă contribuția la elucidarea problemelor pe care le are, la început de drum, acest important schimb de ștafetă al atletismului nostru.

Spectaculoasa ascensiune a luptătorilor tîrgovișteni

Printre cele mai bune echipe de lupte libere care vor activa în ediția 1969 a campionatului național, divizia A, se află și formația tîrgovișteană Metalul. Poate că mulți iubitori ai atleticii grele își vor pune întrebarea: cum a reușit Tîrgoviște, oraș fără tradiție în sportul luptelor, să fie reprezentat în divizia A?

Un răspuns laconic ar suna cam așa: **dragostea tineretului tîrgoviștean pentru lupte, priceperea antrenorului care a pregătit echipa, ajutorul acordat sportului luptelor de către organele locale sportive.** Acestea sînt elementele principale care au făcut ca Metalul Tîrgoviște, o echipă tînără, modestă, fără nume sonore, să se ridice la nivelul formațiilor de primă mînă.

1962...

...a fost anul de înființare a nucleului de lupte în orașul Tîrgoviște. Antrenorul AZIZI SEIDAMET, stabilit atunci în localitate, a strîns în jurul lui un mănunchi de elevi ai școlii profesionale, tineri bine dotați fizicește pentru acest sport și într-o sală improvizată a trecut la primele antrenamente. Începutul a fost anevoios, lipseau saltelele, aparatele de forță, iar sala (de sub tribuna stadionului) nu oferea nici strictul necesar pentru pregătiri. Nimeni însă nu s-a descurajat. **„Dacă vreți o sală mai bună — obișnuia să spună antrenorul Seidamet elevilor săi — atunci să arătați că sînteți luptători, că obțineți performanțe".** Băieții s-au ambiționat și primele rezultate n-au întîrziat să apară. Mai întîi, au cîștigat cîteva meciuri amicale, apoi în 1965 dreptul de a activa în divizia secundă a campionatului pe echipe. De aici începe, de fapt, ascensiunea tinerei formații spre performanță. Doi ani la rînd, echipa a evoluat în B, iar în 1967 a fost la un pas de promovare în divizia A. **„Nu-i nimic,** încerca să-și încurajeze antrenorul echipa, **ne vom califica la anul...".**

O FINALĂ DRAMATICĂ...

... a fost barajul pentru A din toamna anului trecut de la Brașov, la care s-au prezentat patru formații, dintre care două cu un palmares mult mai bogat decît cel al tîrgoviștenilor. Printre favorite figurau, conform calculului hîrtiei, Electroputere Craiova și Crișul Oradea. Dar pronosticul a fost răsturnat: Metalul Tîrgoviște s-a clasat pe primul loc, cucerind dreptul de a participa în 1969 în campionatul diviziei A (libere).

O SALĂ DE LUPTE MODEL...

...se poate numi sediul destinat, ÎN EXCLUSIVITATE, luptătorilor tîrgovișteni. O încăpere de 24 x 8 x 5 m, echipată cu două garnituri de saltele, cu prelată din material plastic, cu helcometru, spaliere, aparate de gimnastică, haltere etc., iar anexa sălii cuprinde 5 încăperi pentru vestiare, o baie cu dușuri și alte instalații sanitare. De dimineață și pînă seara tîrziu, sala de lupte din Tîrgoviște este un adevărat furnicar. Zilnic pot fi găsiți aici la antrenament copii de 12—13 ani și luptătorii cei mari (dar și printre aceștia domină vîrsta junioratului), care fac parte actualmente din prima divizie. Acum echipa de lupte se bucură de aproape aceeași atenție ca și formația de fotbal Metalul din divizia C.

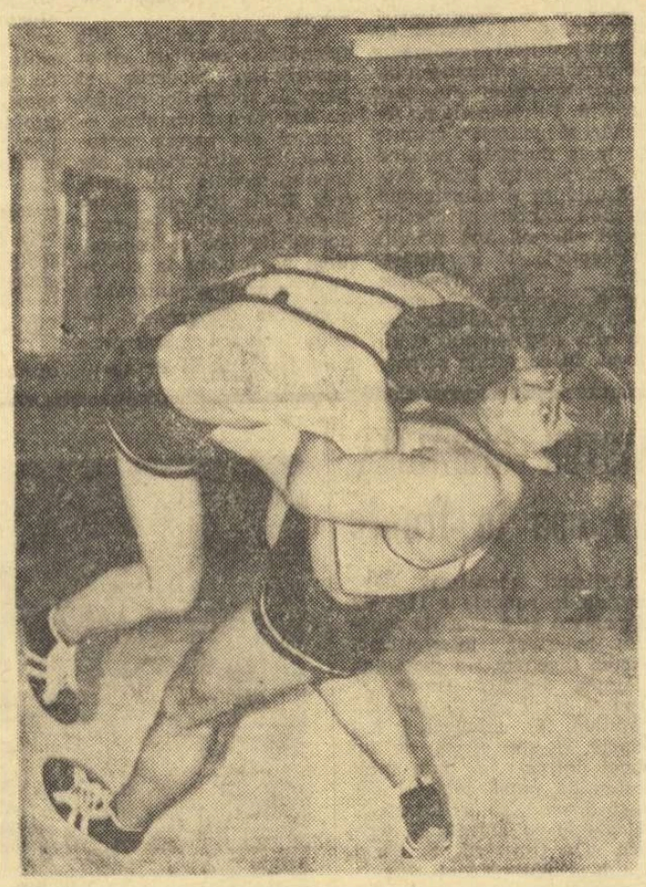

Oră de antrenament în noua sală de lupte din Tîrgoviște. „Greul" metalurgiștilor, Ștefan Grigoraș, execută un salt

Printre cei mai buni luptători ai echipei de A se numără: **I. Iatagan** și **Fl. Neicev**, selecționați recent în lotul național de tineret. S-au mai remarcat, prin buna lor comportare la diferite competiții cu caracter republican, **T. Pătrașcu, Al. Apotescu** și **N. Popa** (ultimii doi sînt juniori).

Iată lotul Metalul Tîrgoviște: **cat. 48 kg — I. Iatagan** (20 ani, frezor) (rezerve: I. Manea și R. Nicolaescu); **cat. 52 kg — T. Pătrașcu** (23 ani, strungar), (G. Astafei și M. Mincu); **cat. 57 kg — Gr. Bălcescu** (20 ani, lăcătuș), (C. Prundaru); **cat. 62 kg — C. Cornel** (19 ani, laborant), (I. Vasile și N. Cristea); **cat. 68 kg — Fl. Neicev** (20 ani, sondor), (V. Dumitrică); **cat. 74 kg — R. Pavel** (24 ani, măcelar), (N. Popa); **cat. 82 kg — Al. Apostescu** (18 ani, elev), (S. Popa și S. Dumitrescu); **cat. 90 kg — Gh. Popescu** (24 ani, sudor), (I. Georgescu); **cat. 100 kg — Șt. Grigoraș** (24 ani, electrican), (N. Drăgan); **cat. +100 kg — Gh. Bănică** (24 ani, profesor de matematică), (N. Vătău).

T. RABȘAN

Pe urmele materialelor publicate

F.R.T.A. ADUCE PRECIZĂRI

În legătură cu articolul „Hotărîri importante adoptate de biroul Federației române de turism și alpinism" apărut în ziarul „Sportul" nr. 453 (5887) din 12 februarie 1969, am dori să precizăm faptele pentru care tov. Paul Simionescu și Dumitru Iancu au primit sancțiuni din partea Biroului F.R.T.A. Astfel, tov. Simionescu Paul, responsabilul Comisiei de competiții și clasificări, s-a făcut vinovat de neatenție la însumarea punctelor de clasament, la centralizarea unor rezultate, prin confundarea coloanelor, ceea ce a avut ca efect schimbarea locului unui sportiv în clasamentul general al criteriului pentru cei mai buni sportivi ai anului. Eroarea a fost rectificată și adusă la cunoștința participanților imediat după ședința de decernare a titlurilor.

Tovarășul Dumitru Iancu, responsabilul Comisiei de legitimări, transferări, afilieri, s-a făcut vinovat de superficialitate în întocmirea pontajului pentru cazare și masă cu ocazia campionatului republican de orientare turistică pe 1967, ținut la cabana Izvoare (Baia Mare). Tov. Dumitru Iancu contribuie la recuperarea materială a urmărilor superficialității sale.

Menționăm totodată că ambii tovarăși sînt activiști obștești ai Comisiei tehnice centrale, numele lor fiind legat de multe acțiuni importante ale federației noastre.

De asemenea, amintim că tovarășii Dumitru Iancu și Paul Simionescu au primit și și-au însușit cu simț critic sancțiunea comunicată în ședința Comisiei, recunoscîndu-și vina și angajîndu-se să lucreze pe viitor cu mai multă conștiinciozitate.

Cristian BUCURESCU
membru în F.R.T.A.

DIN COLȚUL RINGULUI

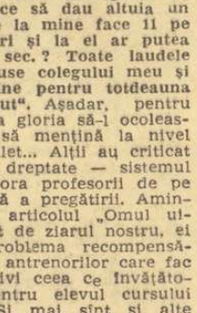

NU E VORBA DE AMĂNUNTE...

Și eu am fost duminică seară la gala de box de la Floreasca. Am fost și pentru dv., iubiți spectatori, care, deși pasionați după acest minunat sport, ați rămas totuși acasă în așteptarea neașteptaților premianți ai „Cerbului de aur". Poate nu vă spunea nimic, sau prea puțin, cartea de vizită a oaspeților, poate nu vă interesau prea mulți dintre componenții echipei noastre! Poate pur și simplu n-ați fost atrași de nimic. Ziarele au spus mult prea puțin, afișe nu s-au văzut, comentariile au lipsit cu desăvîrșire, iar celelalte mijloace de stîrnire a interesului sau a plăcerii de a viziona spectacole sportive au fost parcă uitate de organizatori.

Au fost poate și unele cauze obiective. Incertitudinea sosirii oaspeților, care s-au lăsat așteptați pînă în ultimul moment, treburile numeroase ocazionate de apropierea „europenelor", plecarea altei reprezentative la Belgrad (cu emoții mai mari) — ar putea fi luate în considerație ca o scuză pentru organizatori. Socotim însă că se puteau depune eforturi mai serioase în această direcție. Nu de altceva, dar efectele sînt mult mai mari decît cele ce se văd imediat. Ele nu se reduc numai la faptul că sala Floreasca nu mai este asaltată de public, sau că lumea privește cu mai puțin interes evoluția lotului nostru reprezentativ, — cu toate că și acestea ar constitui un lucru foarte serios! Dar de la acestea se trag multe alte urmări de certă importanță. Scade interesul publicului larg pentru box în general. Spectatorii sînt tot mai tentați să nu participe decît la cucerirea victoriilor și mai puțin să sufere la înfrîngeri. Îi va interesa tot mai mult rezultatul, scorul ca un scop în sine, ca cel mai important lucru al luptei sportive. Se va diminua pasiunea pentru desfășurarea luptei, va scădea admirația pentru iscusința și pregătirea boxerilor. Cu alte cuvinte, se va dilua tot mai mult plăcerea de a vedea pur și simplu box.

De altfel, sînt mereu mai puțini cei care vin la reuniunile de box pentru plăcerea de a admira precizia și eleganța mișcărilor din ring, acțiunile prompte și hotărîte, o răsturnare de situații atunci cînd te aștepți mai puțin, sau tenacitatea și perseverența ieșite din comun. E drept că și acum astfel de evoluții smulg uragane de aplauze. Dar aceasta se întîmplă doar arareori.

Nu ne mai miră în aceste condiții că și boxerii luptă exclusiv pentru rezultat în sine, pentru victoria cu orice preț. Ei acordă mai puțină importanță acțiunilor frumoase, întrecerii sportive, angajîndu-se numai în lupta de uzură, căutînd rezultatul în orice condiții. În acest fel se sărăcește lupta de cele mai frumoase aspecte ale sale.

Dacă ați fi venit sîmbătă seară, iubiți spectatori, atrași nu numai de dorința de a urmări evoluția scorului, ați fi asistat și la multe lucruri frumoase. Ați fi admirat desigur ardoarea unor adversari care plecau cu handicapul lipsei de experiență, dar înarmați cu o bună pregătire fizică și cu calități remarcabile. V-ar fi făcut plăcere să vedeți seriozitatea prezentării lor în ring, ca și dorința de a lupta pînă la sfîrșit, chiar dacă recunoșteau de la început valoarea certă a adversarului. Și, mai ales, ați fi fost emoționați de unele gesturi sportive minunate, ca de pildă cel al adversarului lui Cuțov. Lovit sec în carotidă, acesta acuza vizibil toate efectele de moment ale unui șoc puternic într-un punct sensibil. Medicii și antrenorul îl înconjurau cu grijă, așteptînd refacerea, care a venit destul de repede. Ei căutau să-l conducă mai repede la cabină, pentru a se putea odihni. Dar Boualem Boukhatem a refuzat. S-a ridicat cu tenacitate, și-a îmbrățișat cu căldură adversarul, felicitîndu-l pentru pregătirea și iscusința sa, apoi a salutat publicul care îl aplauda cu deosebită căldură. Un gest minunat, aparent nefinsemnat, care n-a scăpat nimănui.

Eustațiu MARGARIT

IONEL OCNEANU

După o grea suferință a dispărut dintre noi Ion Ocneanu, fost alergător de frunte al întrecerilor de velodrom din țara noastră. Născut la 12 octombrie 1925, Ion Ocneanu și-a dedicat o mare parte a vieții sale sportului cu pedale, contribuind prin performanțele pe care le-a realizat la dezvoltarea ciclismului nostru. Cicliștii, antrenorii și activiștii din ciclism îi vor purta o neștearsă amintire.

LAVODERM

emulsie alcoolică pentru curățirea mîinilor de impurități (uleiuri, unsori, vopsea proaspătă, rugină etc.). Practic, înlocuind excelent săpunul, apa și prosopul. Utilizabil în orice loc și în orice condiții, curăță mîinile în maximum 2 minute.

LAVODERM

de vînzare la magazinele O.C.L. din țară, în tuburi a 60 gr. conținut net.

LAVODERM

produs al întreprinderii „METALOCHIM" — Brașov.

STIMAȚI CUMPĂRĂTORI

Magazinul VULTURUL DE MARE

din str. Bărăției nr. 31 anunță că în mod temporar, din cauza lucrărilor de amenajare, raionul de tricotaje pentru femei funcționează în str. Bărăției nr. 33, iar raionul de încălțăminte pentru femei în str. Șelari nr. 14

REȚINEȚI

La unitățile Bărăției nr. 33 și Șelari nr. 14 vă stă la dispoziție un bogat și variat sortiment de tricotaje și încălțăminte pentru femei

fotbal

ARBITRII MECIURILOR DIN OPTIMILE „CUPEI ROMÂNIEI“

La meciurile de mîine, din optimile de finală ale „Cupei României“, Colegiul central al arbitrilor a delegat următorii cavaleri ai fluierului :

Chimia Suceava — A.S.A. Tg. Mureș : Chevorc Ghemingean (la centru), Gh. Vasilescu I și C. Popa (la linie) — toți din București.

Minerul Anina — Steaua : Nicolae Mogoroașe (centru), C. Savu și A. Ene (la linie) — toți din Craiova.

Steagul roșu — „U“ Cluj : Otto Anderco (centru), G. Fărcaș, V. Fănățean (la linie) — toți din Satu Mare.

Politehnica Galați — Progresul : Petre Badea (centru), G. Pop și N. Iliescu (la linie) — toți din Brașov.

Metalul București — U.T.A. : Emil Vlaiculescu (centru), E. Păunescu și M. Moraru (la linie) — toți din Ploiești.

Farul — Crișul : Alexandru Alexe (centru) — Rm. Vîlcea, G. Blau și L. Ferenczi (la linie) — ambii din Timișoara.

Jiul — Rapid : Nicolae Cursaru (centru) — Ploiești, P. Sotir și V. Cioc (la linie) — ambii din Mediaș.

F.C. Argeș — Dinamo București : Grigore Bîrsan (centru), V. Liga și O. Turcitu (la linie) — toți din Galați.

ÎN PATRIA FOTBALULUI ȘI A CAMPIOANEI MONDIALE (I)

— 1001 ginduri și întrebări

— O „Copacabana“ cu gazon, în centrul LONDREI

Cind Federația română de fotbal a luat hotărîrea de a trimite doi antrenori pentru „schimb de experiență“ în Anglia, desemnarea subsemnatului a constituit, pentru mine, nu numai o sarcină de onoare, de o înaltă responsabilitate. 1001 de ginduri și întrebări au venit să mă copleșească, ca și pe colegul meu, Coco Dumitrescu, cu care am călătorit în Anglia.

Din acel moment — și chiar în cele 5 ore cît a durat călătoria aeriană pe ruta București — Bruxelles — Londra — n-am făcut decît să trecem în revistă tot ceea ce cunoșteam despre fotbalul englez, ca o repetare a materiei, înaintea unui examen hotărîtor.

Ne-am amintit și datele — printre cele mai vechi din istoria acestui sport — care arătau că încă din anul 1175 **„tinerii din cetatea Londrei se întrunesc în unele după-amieze spre a se juca pe cîmpuri, cu mingea“**. Pe ecranul memoriei ne-au revenit paginile din cronica lui Carew — „Surwey of Cornwall“ — consemnînd la anul 1602 partidele de **„hurling at goales“** și cele de **„hurling over country“**, primele cu 20—30 de jucători pe terenuri de dimensiuni aproape egale cu cele de astăzi, iar ultimele pe distanțe de multe mile, cu larga participare a tuturor locuitorilor — **„tot ce are două picioare și-i zdravăn“** — din două comune adverse.

Lupta omerică dintre sutele de bărbați, tineri și bătrîni, care voiau să vîre mingea printre doi arbori sau două case din satul vecin, ne-a dat paginile de epopee sportivă, reînviate de mai bine de 500 de ani, în fiecare carnaval din orășelul Ashbourne, din comitatul Derbyshire : **„cădea mingea în apă, cu voie sau din nebăgare de seamă, și apoi lupta se încingea prin zloată, printre tufe și ziduri de piatră roase de vreme, cu oameni bălăciți pînă la brîu, fără ca vreunul să pună mîna, că așa era regula, ca s-o nimerească numai cu vîrful bocancului și s-o scoată din nou la mal“**. Și Coco Dumitrescu, și subsemnatul, rememoram, apoi, vremurile mai apropiate, cînd în orașul Rugby școlarii au menținut regulile vechiului **„hurling at goales“**, cu interdicția placajului sub centură, ducînd la rugbyul de astăzi, în timp ce jucătorii de la Chaterhouse și Westminster au fost obligați să joace mingea numai cu piciorul, din cauza dalelor de piatră, cu care erau pavate curțile școlilor lor. S-a ajuns, astfel, la **„dribling game“**, părintele actualului „football association“. La Universitatea din Cambridge, în 1855, și în orașul Sheffield (1857), au luat ființă primele cluburi de fotbal, care și-au elaborat, la 26 octombrie 1863, și primul regulament al acestui joc, creînd, în aceeași zi, și prima federație — cea engleză.

Deci, încă în secolul al XII-lea, pe terenurile Angliei, jocul cu mingea rotundă era în floare și, apoi, la mijlocul veacului al XIX-lea, fotbalul era reglementat, parafat și organizat sub toate formele, în Marea Britanie, cu al său International Board, care reunea cele patru federații (engleză, scoțiană, irlandeză și galeză).

Cunoșteam, vizual și teoretic, soliditatea jocului, omogenitatea și dîrzenia de luptă a echipelor din Regatul Unit. Dar, acum, urma să pătrundem în laboratorul acestor temute team-uri, în mecanismul de organizare a marilor cluburi, în angrenajul de funcționare ce împinge înainte vechiul, tradiționalul fotbal englezesc.

Reeditarea marii pasiuni din Evul mediu pentru fotbal aveam s-o înregistrăm chiar a doua zi după sosirea noastră la Londra.

De la hotelul „Rubens“, pe care îl alesesem pentru așezarea lui... strategică (de aici porneau toate liniile metroului londonez), am coborît în Hyde Park, aflat în centrul marii capitale. Celebra grădină, care se întindea pe mai mult de 140 de hectare, fusese transformată într-un singur, imens, teren de fotbal.

Era duminică, zi în care nu este programat nici un joc oficial de fotbal. Dar week end-ul, care-i scoate pe mulți londonezi afară din orașul lor tentacular, constituie pentru alte mii de cetățeni britanici prilejul cel mai nimerit spre a-și pune în evidență toată virtuozitatea lor în lovirea și conducerea balonului rotund, cu aceeași frenezie ca și în **„hurling at goales“** și **„hurling over country“**, practicate de strămoșii lor, cu sute de ani în urmă. Acum, gazonul proaspăt, vestitul gazon englezesc, îi priva de noroaiele și băltoacele existente odinioară, cînd jucătorii străbăteau cîmpiile și riurile diferitelor ținuturi... Municipalitatea londoneză nu fixează nici o oprelişte, prin tăblițe și pancarte cu „nu călcați pe iarbă“, în tot acest vast parc, în care pe de o parte, se luau la întrecere oratorii de pe tribune improvizate, iar pe de altă parte, își disputau mingea miile de copilandri, adolescenți beatles, dar și bărbați cu tîmplele argintii.

În Hyde Park, alături de „meeting“-urile de protest, se desfășura marele, uriașul meeting al fotbalului duminical.

Mii de jucători, **toți cu echipament complet**, se grupau după apartenența străzilor și cartierelor în care locuiau sau, pur și simplu, după culoarea tricourilor, în sute de echipe, care organizau campionate ad-hoc.

Arbitrii, în treninguri sau în costume de oraș, conduceau autoritari și ceremonioși partidele care se desfășurau într-o minunată disciplină de joc, fără gălăgie și fără incidente, vădind numai dragostea englezilor pentru fotbal și fair-play. Era un spectacol de-a dreptul măreț, în care mii de jucători, cu tricouri multicolore, se luptau pentru balon. În plin centrul Londrei se afla, deci, o „Copacabana gazonată“, pe a cărei lungime și lățime se desfășura o bătăioasă fiesta a fotbalului anglo-saxon...

Care putea fi numărul jucătorilor angrenați în jocurile de pe sutele de terenuri din Hyde Park ?

Noi, cei doi antrenori veniți din România, nu i-am putut evalua. Dar, am fost de acord că în acea duminică de la mijlocul lunii decembrie 1968, în marea și vestita grădină din centrul Londrei, jucau cam tot atîția tineri și bărbați, cîți numără echipele noastre într-o zi competițională cu diviziile A, B și C la un loc, din campionatele județene și orășenești, de pe toate terenurile ce le avem, de la Salonta pînă la Mangalia, de la Jimbolia la Dorohoi.

Dar, să nu uităm, totuși, că ne aflam în patria fotbalului...

Cornel DRAGUȘIN

antrenorul echipei Progresul București

CLASAMENTUL GOLGETERILOR

Autor al unui gol în partida cu A.S.A. Tg. Mureș, dinamovistul DUMITRACHE s-a „desprins“ de principalul său adversar, OBLEMENCO, trecînd, singur, în fruntea clasamentului golgeterilor.

11 goluri : DUMITRACHE (Dinamo București)

10 goluri : OBLEMENCO („U“ Craiova) și OPREA („U“ Cluj)

9 goluri : TUFAN (Farul)

8 goluri : VOINEA (Steaua) și GROZEA (Petrolul)

7 goluri : OAIDA (Progresul) și CREINICEANU (Steaua)

★ ★ ★

Duminică, la Pitești, în deschiderea meciului F. C. Argeș — Steaua, echipele de tineret-rezerve ale celor două cluburi au terminat la egalitate : 1—1 (1—1).

GAVRILĂ POP, 4 STELE

Arbitrul GAVRILĂ POP trebuie să primească scuze din partea... tipografiei noastre. El a primit din partea cronicarului 4 stele pentru arbitrajul său din meciul Farul-Crișul, dar în unele exemplare, mai slab imprimate, au dispărut una sau chiar două dintre stele. Regretăm clipele de neplăcută surprindere pe care i le-am provocat, fără voia noastră, arbitrului GAVRILĂ POP.

Unirea Focșani va avea un stadion modern

Iubitorii de fotbal și jucătorii de la Unirea Focșani au toate motivele să fie bucuroși. Într-adevăr, baza lor sportivă va fi transformată, în curînd, într-un stadion modern. Astfel, „dreptunghiul“ de joc va fi înconjurat cu tribune, se va construi un grup social, stadionul va avea un gard din prefabricate, se va amenaja un teren de antrenament etc. În aceste zile se transportă materialele la teren, urmînd ca în momentul în care timpul va permite să se înceapă lucrările în așa fel încît să nu se stingherească desfășurarea normală a partidelor oficiale.

DUPĂ PRIMUL ACT...

(Urmare din pag. 1)

nuite, să consemnăm și lovitura de la 11 metri acordată la Ploiești, de către arbitrul N. Rainea, împotriva... gazdelor, care, pînă acum, dacă nu beneficiau ele de o astfel de decizie, cel puțin se știau asigurate că arbitrul nu le rezervă lor o astfel de soartă. Nu te mai poți baza, deci, nici pe... tradiție !

Rezultatele primei zile din retur nu puteau modifica ordinea echipelor din fruntea clasamentului, dar ele au zdruncinat, totuși, poziția uneia dintre cele 3 formații candidate la titlu, Universitatea Craiova, care se află acum la o distanță de 5 puncte de U.T.A., greu recuperabile, ținînd seama și de potențialul echipei craiovene. Practic, au rămas în cursă două concurente, U.T.A. și Dinamo București, pentru aceasta din urmă, cele 6 puncte care o despart de arădeni nereprezentînd un handicap de neremontat. Așadar, U.T.A. are toate motivele să fie neliniștită, simțind în spate răsuflarea unui adversar atît de puternic. Se poate spune însă că, deși diferența de puncte dintre arădeni și bucureșteni a rămas aceeași, după consumarea primei etape a returului U.T.A. a realizat un cîștig : acela că distanța pe care „aleargă“ împreună cu Dinamo București s-a redus cu o etapă. Dacă ea se mai scurtează puțin, finișul lui Dinamo, oricît ar fi el de puternic, ar putea să fie tardiv...

Și mai greu de întrevăzut sînt perspectivele în zona periculoasă a clasamentului, în care se situează, în primul rînd, Vagonul Arad, dar în care le putem întîlni și pe F.C. Argeș, A.S.A. Tg. Mureș și chiar Petrolul. S-ar putea obiecta că fotbaliștii de la Crișul au un punct mai puțin decît unele dintre echipele mai sus-amintite, sau că Steaua și Rapid se află în același pluton, dar, deocamdată, ele trebuie scoase din cauză în urma victoriilor obținute duminică în deplasare și a faptului că, în etapa a doua, vor avea avantajul terenului (Crișul, în mai mică măsură, meciul ei cu U.T.A. nedisputîndu-se la Oradea, ci la o distanță de 60 de kilometri).

Încheiem comentariul de față cu o remarcă privind echipa Petrolul : în două meciuri (cupă și campionat), apărarea ploieștenilor a săvîrșit TREI infracțiuni în careu, penalizate cu lovituri de la 11 metri. Iată un subiect asupra căruia ar putea reflecta antrenorii Oană și Cernăianu...

LOTO — PRONOSPORT

REZULTATELE CONCURSULUI SUPLIMENTAR PRONOSPORT — HOCHEI DIN 1 MARTIE 1969

● I România — R. F. a Germaniei (2—6) 2 ; II Austria — Polonia (1—9) 2 ; III România — R. D. Germană (2—11) 2 ; IV Norvegia — R.F. a Germaniei (0—5) 2 ; V România — Norvegia (4—5) 2 ; VI Iugoslavia—Polonia (1—4) 2 ; VII Austria — Italia (3—1) 1 ; VIII România — Iugoslavia (4—4) X ; IX Norvegia — Polonia (1—5) 2 ; X România — Italia (5—2) 1 ; XI Polonia — R. D. Germană (1—4) 2 ; XII România — Austria (5—4) 1 ; XIII Iugoslavia — R. D. Germană (1—6) 2.

Fond de premii : 59 507 lei.

● Numai pînă marți 18 martie 1969, vă puteți depune buletinele pentru concursul suplimentar Pronosport — hochei nr. 2 al cărui program este alcătuit în întregime cu meciuri ale grupei A din cadrul campionatului mondial de hochei.

Concursul se va desfășura după actualul regulament Pronosport, iar participarea se va face în mod obișnuit cu mențiunea că pe buletin se va scrie, în spațiul rezervat numărului de concurs, „H 2“.

● Plata premiilor la tragerea specială Loto a Mărțișorului din 7 martie 1969, se va face astfel :

În Capitală, începînd de joi 20 martie 1969, prin casieriile proprii LOTO-PRONOSPORT; *în provincie*, începînd aproximativ de luni 24 martie 1969, prin casieriile proprii LOTO-PRONOSPORT și prin mandate poștale.

PRONOEXPRES

Premiile concursului nr. 10 din 5 martie 1969

EXTRAGEREA I : Categoria I : 1,5 variante a 200.000 lei; categoria a II-a : 115 a 1.318 lei; categoria a III-a : 3.442,5 a 44 lei. Report categoria I : 3.598 lei.

EXTRAGEREA a II-a : Categoria A : 2,5 variante a 49.554 lei; Categoria B : 230 a 538 lei; Categoria C : 4530 a 27 lei.

Premiile de la extragerea I categoria I au fost obținute de : BELLU GRIGORE din București — 200.000 lei și DUMITRU VLADUȚ din Pitești — 100.000 lei.

PRIMA ETAPĂ A RETURULUI DIVIZIEI C

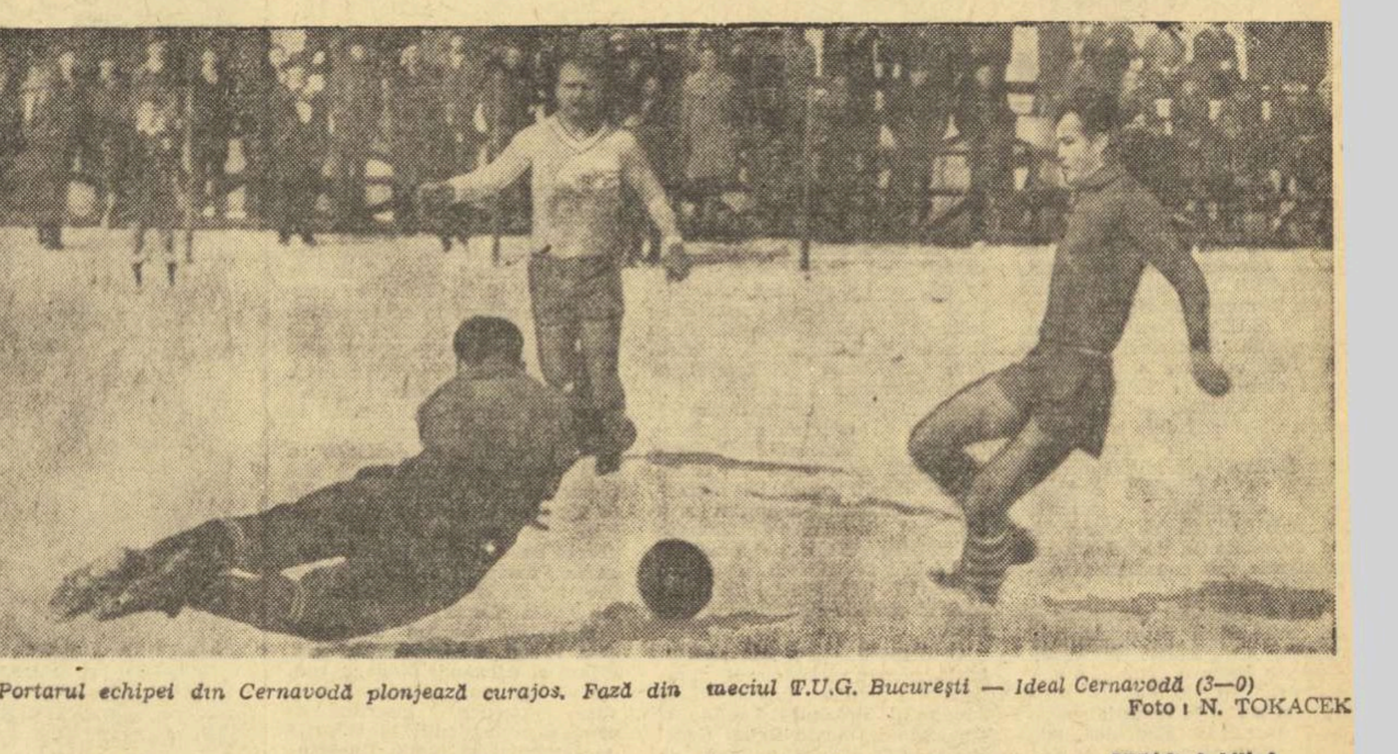

Portarul echipei din Cernavodă plonjează curajos. Fază din meciul T.U.G. București — Ideal Cernavodă (3—0)
Foto : N. TOKACEK

SERIA I

Petrolul Moinești — Rarăul Cîmpulung Moldovenesc 4—1 (1—0)

Textila Buhuși — Fulgerul Dorohoi 3—1 (1—0)

Nicolina Iași — Foresta Ciurea 2—0 (2—0)

Minobrad Vatra Dornei — Penicilina Iași 2—1 (2—0)

Victoria Roman — Letea Bacău 1—0 (0—0)

Știința Bacău — Cimentul Bicaz 6—0 (1—0)

Viitorul Botoșani — Minerul Gura Humorului 2—2 (0—1)

Foresta Fălticeni — Unirea Negrești (exclusă din campionat) 3—0

(Corespondenți : **Al. Stoianovici, I. Vieru, D. Dumitru, P. Spac, G. Constantin, Fl. Ene și T. Ungureanu**).

CLASAMENT

1. Șt. Bacău	16	12	2	2	35—7	26
2. Foresta Fălticeni	16	10	4	2	33—12	24
3. Viit. Botoșani	16	8	3	5	32—20	19
4. Text. Buhuși	16	8	3	5	30—19	19
5. Nic. Iași	16	7	5	4	25—20	19
6. Minobrad V. Dornei	16	7	5	4	23—19	19
7. Min. Gura Humorului	16	7	4	5	24—19	18
8. Vict. Roman	16	7	3	6	24—22	17
9. Petr. Moinești	16	8	0	8	33—24	16
10. Penicilina Iași	16	6	3	7	21—20	15
11. Rarăul C. lung	16	5	4	7	19—25	14
12. Fores. Ciurea	16	6	1	9	21—29	13
13. Letea Bacău	16	5	3	8	14—29	13
14. Cimentul Bicaz	16	4	4	8	17—29	12
15. Fulgerul Dorohoi	16	4	3	9	19—32	11
16. Unirea Negr.	16	0	1	15	9—53	1

Etapa viitoare : Penicilina Iași — Știința Bacău, Rarăul Cîmpulung Moldovenesc — Minobrad Vatra Dornei, Letea Bacău — Viitorul Botoșani, Minerul Gura Humorului — Nicolina Iași, Cimentul Bicaz — Victoria Roman, Fulgerul Dorohoi — Petrolul Moinești, Foresta Ciurea — Foresta Fălticeni, Textila Buhuși nu joacă, fiind programată cu Unirea Negrești.

SERIA A II-A

Șoimii Buzău — Chimia Mărășești 6—1 (0—1)

Flamura roșie Tecuci — Petrolistul Boldești 2—0 (1—0)

Rulmentul Bîrlad — Gloria C.F.R. Galați 0—1 (0—1)

Metalul Brăila — Metalul Buzău 2—0 (1—0)

S.U.T. Galați — Petrolul Berca 3—1 (2—0)

Unirea Focșani — Chimia Orașul Gh. Gheorghiu-Dej 2—2 (2—0)

Metalul Plopeni — Ancora Galați 3—0 (2—0)

Delta Tulcea — Gloria Tecuci, amînat

(Corespondenți : **M. Dumitru, C. Filiță, N. Cernătescu, N. Costin, Gh. Arsenie, A. Axente și M. Sima**).

CLASAMENT

1. Met. Plopeni	16	10	5	1	31—10	25
2. Unirea Foc.	16	9	4	3	32—15	22
3. Petrolul Boldești	16	8	2	6	22—22	18
4. Șoimii Buzău	16	7	3	6	23—19	17
5. Gl. C.F.R. Galați	16	8	1	7	22—22	17
6. Ancora Galați	16	6	4	6	23—20	16
7. Chimia Orașul Gh. Gheorghiu-Dej	16	4	8	4	20—20	16
8. Rulmentul Bîrlad	16	5	5	6	14—15	15
9. Petr. Berca	16	6	3	7	22—26	15
10. Fl. roșie Tecuci	16	6	3	7	22—28	15
11. Metalul Brăila	16	4	6	6	20—19	14
12. Met. Buzău	16	5	4	7	24—24	14
13. Delta Tul.	15	5	4	6	11—12	14
14. S.U.T. Gl.	16	3	8	5	19—24	14
15. Chim. Mărășești	16	6	0	10	26—35	12
16. Gloria Tecuci	15	4	2	9	13—33	10

Etapa viitoare : Gloria Tecuci — S.U.T. Galați, Ancora Galați — Rulmentul Bîrlad, Gloria C.F.R. Galați — Șoimii Buzău, Metalul Buzău — Flamura roșie Tecuci, Petrolul Berca — Metalul Brăila, Petrolistul Boldești — Delta Tulcea, Chimia Orașul Gh. Gheorghiu-Dej — Metalul Plopeni, Chimia Mărășești — Unirea Focșani.

SERIA A III-A

Flacăra roșie București — Unirea Mănăstirea 1—0 (1—0)

Marina Mangalia — Cimentul Medgidia 1—2 (0—1)

Olimpia Giurgiu — I.T.C. Constanța 2—0 (0—0)

Celuloza Călărași — Sirena București 0—2 (0—1)

Ș.N. Oltenița — Autobuzul București 3—0 (2—0)

T.U.G. București — Ideal Cernavodă 3—0 (1—0)

I.M.U. Medgidia — Petrolul Videle 1—0 (0—0)

Electrica Constanța — Aurora Urziceni 1—0 (0—0)

(Corespondenți : **A. Păpădie, I. Cioboată, T. Barbălată, I. Achim, M. Voicu, P. Dumitrescu, Al. Mavlea și M. Seuleanu**).

CLASAMENT

1. I.M.U. Med.	16	11	5	0	34—5	27
2. S.N. Oltenița	16	10	2	4	39—12	22
3. T.U.G. Buc.	16	9	4	3	30—8	22
4. Cimentul Medgidia	16	8	5	3	30—19	21
5. Autob. Buc.	16	6	7	3	24—17	19
6. Electr. C-ța	16	7	4	5	25—19	18
7. Flac. r. Buc.	16	7	4	5	22—21	18
8. Marina Mangalia	16	5	6	5	21—21	16
9. Celuloza Călărași	16	6	3	7	16—29	15
10. Olimpia Giurgiu	16	5	4	7	27—27	14
11. Ideal Cernavodă	16	3	7	6	17—30	13
12. I.T.C. C-ța	16	3	6	7	11—23	12
13. Sirena Buc.	16	4	3	9	22—29	11
14. Petrolul Videle	16	3	4	9	16—34	10
15. Unirea Mănăstirea	16	4	2	10	9—29	10
16. Aurora Urziceni	16	2	4	10	15—35	8

Etapa viitoare : I.T.C. Constanța — T.U.G. București, Ideal Cernavodă — Olimpia Giurgiu, Cimentul Medgidia — Flacăra roșie București, Petrolul Videle — Celuloza Călărași, Autobuzul București — Marina Mangalia, Aurora Urziceni — I.M.U. Medgidia, Sirena București — S.N. Oltenița, Unirea Mănăstirea — Electrica Constanța.

SERIA A IV-A

Minerul Cîmpulung Muscel — Prahova Ploiești 0—1 (0—1)

C.I.L. Rm. Vîlcea — Caraiman Bușteni 1—3 (1—2)

Comerțul Alexandria — Muscelul Cîmpulung 4—0 (2—0)

Progresul Corabia — Voința București 2—1 (0—1)

Chimia Tr. Măgurele — I.R.A. Cîmpina 2—1 (2—0)

Metalul Tîrgoviște — Mașini-unelte București 1—0 (0—0)

Carpați Sinaia — Unirea Drăgășani 2—1 (0—1)

Tehnometal București — Progresul Balș 3—1 (2—0)

(Corespondenți : **D. Rădulescu, P. Giornoiu, M. Bizon, C. Filip, D. Gruia, M. Avanu, P. Popa și D. Diaconescu**).

CLASAMENT

1. Metalul Tîrgoviște	16	10	5	1	39—17	25
2. Carpați Sinaia	16	10	2	4	27—20	22
3. Prahova Pl.	16	9	2	5	30—18	20
4. Com. Alex.	16	8	4	4	30—18	20
5. Progr. Corabia	16	8	4	4	20—14	20
6. Voința Buc.	16	8	2	6	44—21	18
7. Caraiman Bușteni	16	7	4	5	23—17	18
8. I.R.A. Cîmpina	16	6	4	6	24—14	16
9. Teh. Buc.	16	6	4	6	25—24	16
10. Chim. Tr. Măgurele	16	6	3	7	20—26	15
11. Mașini unelte București	16	4	6	6	21—19	14
12. Progr. Balș	16	5	2	9	18—33	12
13. Muscelul C. lung	16	4	4	8	11—32	12
14. C.I.L. Rm. Vîlcea	16	4	2	10	14—35	10
15. Minerul C. lung	16	2	5	9	13—27	9
16. Unirea Drăgășani	16	4	1	11	11—35	9

Etapa viitoare : Caraiman Bușteni — Tehnometal București, Mașini unelte București — Chimia Tr. Măgurele, Voința București — Minerul Cîmpulung Muscel, Progresul Balș — Carpați Sinaia, Muscelul Cîmpulung — Progresul Corabia, Unirea Drăgășani — Metalul Tîrgoviște, Prahova Ploiești — Comerțul Alexandria, I.R.A. Cîmpina — C.I.L. Rm. Vîlcea.

SERIA A V-A

Victoria Tg. Jiu — Furnirul Deta 0—1 (0—0)

Victoria Caransebeș — U.M. Timișoara 2—0 (0—0)

Autorapid Craiova — Minerul Motru 2—0 (0—0)

Șoimii Timișoara — Steagul roșu Plenița 2—1 (1—0)

Energetica Tr. Severin — Minerul Bocșa 0—1 (0—1), s-a **jucat la Strehaia, terenul din Tr. Severin** fiind suspendat.

Progresul Strehaia — Voința Lugoj 4—0 (2—0)

Minerul Anina — Dunărea Calafat 6—0 (2—0)

Minerul Lupeni — Metalul Toplet 6—0 (2—0)

(Corespondenți : **N. Chivulescu, Alex. Mihai, G. Ștefan, P. Fănița, C. Bărboi, Gh. Dobreanu, Gh. Crăciunel și I. Costescu**).

CLASAMENT

1. Min. Anina	16	9	4	3	32—6	22
2. Min. Lupeni	16	9	3	4	25—12	21
3. Victoria Caransebeș	16	8	4	4	19—13	20
4. Voința Lugoj	16	8	3	5	17—18	19
5. U.M. Tim.	16	6	5	5	35—21	17
6. Furnirul Deta	16	8	1	7	22—21	17
7. Met. Toplet	16	8	1	7	30—32	17
8. Progr. Strehaia	16	6	4	6	22—29	16
9. Șoimii Tim.	16	5	5	6	16—18	15
10. Min. Bocșa	16	7	1	8	21—34	15
11. Victoria Tg. Jiu	16	5	4	7	25—18	14
12. Steagul roșu Plenița	16	6	2	8	21—23	14
13. Dunărea Calafat	16	6	2	8	22—32	14
14. Energia Tr. Severin	16	5	2	9	21—25	12
15. Min. Motru	16	4	4	8	20—27	12
16. Auto. Craiova	16	3	5	8	10—29	11

Etapa viitoare : Steagul roșu Plenița — Energetica Tr. Severin, Furnirul Deta — Progresul Strehaia, Metalul Toplet — Victoria Tg. Jiu, Voința Lugoj — Șoimii Timișoara, Minerul Bocșa — Autorapid Craiova, U.M. Timișoara — Minerul Anina, Minerul Motru — Minerul Lupeni, Dunărea Calafat — Victoria Caransebeș.

SERIA A VI-A

Mureșul Deva — Arieșul Turda 1—0 (0—0)

Metalul Copșa Mică — Știința Petroșeni 1—1 (1—0)

Metalul Aiud — Mureșul Luduș 2—0 (1—0)

Soda Ocna Mureș — Progresul Sibiu 0—1 (0—0)

Aurul Zlatna — Minerul Baia de Arieș 3—1 (2—1)

Minerul Ghelar — Aurul Brad 2—1 (1—0)

A.S.A. Sibiu — Arieșul Cîmpia Turzii 0—1 (0—1)

Victoria Călan — Tehnofrig Cluj 2—0 (2—0)

(Corespondenți : **I. Simion, M. Faliciu, Al. Crișan, Gh. Tăutan, N. Băișan, Fl. Oprița, I. Ilie și A. Günther**).

CLASAMENT

1. Aurul Zlatna	16	9	3	4	26—17	21
2. Vict. Călan	16	9	2	5	32—20	20
3. Șt. Petroșeni	16	7	6	3	24—12	20
4. Met. C. M.	16	7	6	3	29—18	20
5. Mureșul Deva	16	8	3	5	19—18	19
6. A.S.A. Sibiu	16	7	4	5	23—15	18
7. Arieșul C. T.	16	6	5	5	19—16	17
8. Min. Ghelar	16	8	1	7	22—23	17
9. Met. Aiud	16	7	2	7	28—26	16
10. Aurul Brad	16	7	2	7	21—27	16
11. Soda Ocna M.	16	6	3	7	27—27	15
12. Min. B. A.	16	6	2	8	20—30	14
13. Arieșul Turda	16	5	3	8	22—22	13
14. Tehnofrig Cluj	16	5	2	9	22—24	12
15. Progr. Sibiu	16	4	2	10	10—28	10
16. Mureșul Luduș	16	2	4	10	13—34	8

Etapa viitoare : Știința Petroșeni — Metalul Aiud, Arieșul Turda — A.S.A. Sibiu, Progresul Sibiu — Victoria Călan, Tehnofrig Cluj — Soda Ocna Mureș, Arieșul Cîmpia Turzii — Mureșul Deva, Aurul Brad — Aurul Zlatna, Mureșul Luduș — Minerul Ghelar, Minerul Baia de Arieș — Metalul Copșa Mică.

SERIA A VII-A

Olimpia Satu Mare — Bradul Vișeu 3—0 (2—0)

Unirea Dej — Topitorul Baia Mare 6—1 (3—0)

Bihoreana Marghita — Someșul Satu Mare 0—1 (0—1), s-a jucat la Oradea, terenul din Marghita fiind suspendat.

Dinamo Oradea — C.I.L. Sighetul Marmației 0—1 (0—1)

Metalul Salonta — C.I.L. Gherla 2—1 (1—0)

Victoria Carei — Unirea Oradea 5—0 (2—0)

Minerul Baia Sprie — Dacia Oradea 2—3 (0—1)

Constructorul Baia Mare — Gloria Bistrița 1—2 (1—0)

(Corespondenți : **A. Verba, T. Prodan, A. Jilău, P. Lorincz, Gh. Cotrău, Tr. Silaghi, T. Teodor și L. Chira**).

CLASAMENT

1. Olimpia Satu Mare	16	11	4	1	28—7	26
2. Unirea Dej	16	11	2	3	51—13	24
3. Vict. Carei	16	11	2	3	46—9	24
4. C.I.L. Gherla	16	8	0	8	25—24	16
5. Met. Salonta	16	7	2	7	18—21	16
6. Unirea Or.	16	7	2	7	19—25	16
7. Topit. B.M.	16	7	2	7	23—33	16
8. Gloria Bis.	16	6	3	7	24—19	15
9. Constr. B.M.	16	6	3	7	23—26	15
10. C.I.L. Sighet	16	6	3	7	13—28	15
11. Someșul S.M.	16	6	2	8	29—30	14
12. Dacia Or.	16	6	2	8	20—25	14
13. Din. Oradea	16	5	2	9	16—18	12
14. Minerul Baia Sprie	16	5	2	9	21—37	12
15. Bihor Marghita	16	4	3	9	8—24	11
16. Bradul Vișeu	16	5	0	11	11—36	10

Etapa viitoare : C.I.L. Gherla — Dinamo Oradea, Gloria Bistrița — Olimpia Satu Mare, Unirea Oradea — Bihoreana Marghita, Topitorul Baia Mare — Metalul Salonta, Dacia Oradea — Victoria Carei, Someșul Satu Mare — Minerul Baia Sprie, Bradul Vișeu — Unirea Dej, C.I.L. Sighetul Marmației — Constructorul Baia Mare.

SERIA A VIII-A

Medicina Tg. Mureș — Colorom Codlea 2—0 (1—0)

Torpedo Zărnești — Minerul Bălan 1—0 (0—0)

Tractorul Brașov — Avîntul Reghin 10—0 (4—0)

C.F.R. Sighișoara — Carpați Brașov 2—3 (0—1)

Chimia Orașul Victoria — Vitrometan Mediaș 0—0

Chimia Făgăraș — Lemnarul Odorheiul Secuiesc 3—0 (3—0)

Oltul Sf. Gheorghe — Voința Tîrnăveni 2—0 (1—0)

Chimica Tîrnăveni — Unirea Cristuru Secuiesc 2—1 (1—1)

(Corespondenți : **A. Sabo, C. Chiriac, T. Maniu, I. Turjan, E. Aslan, B. Stoiciu, Gh. Briotă și I. Ducan**).

CLASAMENT

1. Chim. Făg.	16	13	1	2	38—11	27
2. Chim. Tîr.	16	10	2	4	38—15	22
3. Oltul Sf. Gheorghe	16	8	6	2	29—17	22
4. Medicina Tg. Mureș	16	5	8	3	20—13	18
5. Torpedo Zărnești	16	7	4	5	22—18	18
6. Avîntul Reghin	16	8	2	6	30—35	18
7. Tract. Bv.	16	6	5	5	30—12	17
8. Lemnarul Odorhei	16	7	3	6	30—22	17
9. Carpați Bv.	16	5	5	6	18—21	15
10. Chim. Vict.	16	5	5	6	16—29	15
11. Colorom Codlea	16	5	4	7	18—29	14
12. Vitrometan Mediaș	16	5	3	8	15—24	13
13. C.F.R. Sighișoara	16	5	3	8	15—28	13
14. Unirea Cristuru Secuiesc	16	4	4	8	21—22	12
15. Voința Tîrnăveni	16	3	2	11	12—34	8
16. Min. Bălan	16	2	3	11	17—39	7

Etapa viitoare : Vitrometan Mediaș — Chimica Tîrnăveni, Minerul Bălan — Tractorul Brașov, Voința Tîrnăveni — Torpedo Zărnești, Lemnarul Odorheiul Secuiesc — Medicina Tg. Mureș, Colorom Codlea — Chimia Or. Victoria, Avîntul Reghin — Chimia Făgăraș, Carpați Brașov — Oltul Sf. Gheorghe, Unirea Cristuru Secuiesc — C.F.R. Sighișoara.

CAMPIONATUL DIVIZIEI A

Etapă cu multe surprize

FEMININ

VOINȚA BUCUREȘTI — GAZ METAN MEDIAȘ 2440—2209 p.d. Meci fără istoric, în care bucureștencele au cîștigat cu ușurință. Rezultatele — cu două excepții, Crista Szocs 458 p.d. și Cornelia Moldoveanu 440 p.d. (Voința) — au fost mediocre. De la medieșence o singură jucătoare a fost mai precisă în aruncări, și anume, Elvira Cercea, notată cu 395 de popice doborîte. (**T. R.**)

VOINȚA TG. MUREȘ — C.S.M. REȘIȚA 2374—2381 p.d. O surpriză de proporții : înfrîngerea mureșencelor pe arena proprie. Trei jucătoare de la Reșița au obținut rezultate excelente : Ildico Jijic (432), Gertrude Apro (420) și Maria Stanca (442). (**I. PĂUȘ — corespondent principal**)

LAROMET BUCUREȘTI — HIDROMECANICA BRAȘOV 2301—2298 p.d. Victoria liderei la limită se datorește, în principal, Mariei Sabo, care a obținut cel mai bun punctaj al reuniunii : 425. Ambele formații au dat dovadă de multă precizie în aruncări : Laromet 0 bile în gol (!!) și Hidromecanica, 3. (**GH. SANDU — corespondent**)

VOINȚA CLUJ — PETROLUL PLOIEȘTI 2409—2252 p.d. Voința a reușit s-o întreacă pe campioana de anul trecut, datorită sportivelor I. Nagy, A. Nagy, Gyarfas și Kelemen, care au doborît fiecare peste 400 de popice. De la Petrolul s-a remarcat doar Maria Dumitru cu 396 p.d. (**U. PALADE — corespondent**).

U.T. ARAD — RAPID BUCUREȘTI 2315 — 2307 p.d.

MASCULIN

CONSTRUCTORUL BUCUREȘTI — FLACĂRA CÎMPINA 4893—4900 p.d. Cîștigătoarea a fost decisă la ultimele bile. Cei mai buni : Constantinescu (C) 846 și Purje (F) 870. (**N. TOKACEK — corespondent**)

VOINȚA TG. MUREȘ — OLIMPIA REȘIȚA 5090—5229 p.d. Cei care s-au acomodat mai bine cu noile piste de pe arena Voința au fost reșițenii, care au cîștigat detașat și pe merit. Un singur popicar cu rezultate de peste 900 — I. Micoroiu (Ol.) 953 p.d. (!).

C.F.R. TIMIȘOARA — RAPID BUCUREȘTI 5034 — 5189 p.d. Bucureștenii au întrecut orice așteptări învingînd la scor pe timișoreni la ei acasă. Foarte buni : Mantoiu și Vrînceanu de la Rapid, notați cu 902, respectiv, 894. (**P. ARCAN — corespondent principal**)

GAZ METAN MEDIAȘ — GLORIA BUCUREȘTI 4997—4783 p.d. Gazdele au cîștigat ușor, datorită slabei comportări a bucureștenilor. De la Mediaș s-a evidențiat Biciușcă (859 p.d.). De la Gloria, cel mai bun rezultat a fost cel al lui Tudor, 819 p.d. (**Z. RIȘNOVEANU — corespondent**).

VOINȚA CLUJ — PETROLUL PLOIEȘTI 5098—5074 p.d. Cel mai eficace jucător a fost ploieșteanul Cristu Vînătoru, cu 912 p.d.

De la trimisul nostru special, DAN GÂRLEȘTEANU:

LA MAR DEL PLATA LUPTA PENTRU MEDALII SE APROPIE DE SFÎRȘIT

MAR DEL PLATA, 10 (prin telefon). Întrecerile de „libere" din cadrul mondialelor oferă în continuare o încleștare de forțe care-ți taie respirația. Specialiștii în lupte libere din Iran, Uniunea Sovietică, Japonia și S.U.A. domină copios competiția. Sovieticul Alexandr Medved, cel care a primit cununi olimpice la Tokio și Ciudad de Mexico, se pregătește acum să-și adjudece a 5-a medalie de aur la campionatele lumii ! Este o excelentă performanță a „greului" Medved. Spre surprinderea generală, sportivii bulgari cu o reputație deosebită în luptele libere, și-au micșorat considerabil șansele la medalii.

Ieri a ieșit din competiție și cel de al doilea reprezentant al nostru. Cu două înfringeri, Francisc Bolla a spus adio medaliilor. În cel de al treilea meci el a fost întrecut la puncte de Y Munkbat (Mongolia). Iată acum cîteva relatări despre disputele din ziua a doua.

La prima categorie, 48 kg, medalia de aur va fi cucerită, aproape sigur, de iranianul **Ibrahim Javadi**, care a trecut cu succes de principalii săi adversari — **Umeda Akihiko** (Japonia), **Roman Dimitriev** (U.R.S.S.) și **Bob Kestel** (S.U.A.) învingîndu-i detașat. Americanul **Richard Sanders** a dominat categoric la categoria 52 kg, și în cea de-a doua zi a mondialelor, anunțîndu-se pretendentul nr. 1 la titlu. El și-a învins prin tuș toți adversarii, printre care **I. Dimov** (Bulgaria) și **Yasu Kasugen** (Japonia). Nu este mai puțin adevărat însă că **Sanders** va avea un meci foarte greu cu iranianul **Mohamed Ghorbani**, care intră în finală cu un singur punct de penalizare. Ghorbani i-a învins prin tuș pe **Surejan Sukhbaatar** (Mongolia), clasat pe locul III la Ciudad de Mexico, și pe **Ali Begașvili** (U.R.S.S.), neînvins pînă în partida cu sportivul iranian.

O dispută mult mai echilibrată pentru desemnarea finaliștilor a avut loc la cat. 57 kg. Japonezul **Tadamiki Tanako** și americanul **Donald Behm** (locul II la J. O. Mexic) au avut de înfruntat adversari valoroși : sovieticul **P. Malian**, bulgarul **I. Savov**, vest-germanul **Paul Neff** ș.a. Prima șansă pentru medalia de aur se pare că o are luptătorul american. La categoria următoare, 62 kg, unde s-au prezentat nu mai puțin de cinci medaliați olimpici și mondiali, nu se poate anticipa nimic. **Seyed Abassy** (Iran), **Morita Takeo** (Japonia), **Z. Abdulbecov** (U.R.S.S.) și **E. Todorov** (Bulgaria) au rămas în cursa pentru primele locuri. Medalia de aur s-ar putea să revină fie sportivului japonez, fie celui iranian.

Abdulah Movahed (Iran), campion olimpic la Ciudad de Mexico și triplu campion mondial, a terminat la egalitate cu **Bob Douglas** (S.U.A.), dar are prima șansă la titlul categoriei 68 kg. Tot la această categorie, însă, a înregistrat rezultate foarte bune și **Enio Vilcev** (Bulgaria), campion olimpic la Tokio și medaliat cu argint la J. O. din Mexic.

Sovieticii **Zarbeg Beriașvili** (cat. 74 kg), **Boris Gurevici** (cat. 90 kg) și **Alexandr Medved** (cat. + 100 kg) s-au detașat în ultimele partide, înscriindu-se printre pretendenții la titlurile de campioni ai lumii. Luptătorii americani au speranțe prin reprezentantul lor la cat. 100 kg, **Larry Cristoff**, să obțină o altă medalie de aur, în cazul cînd acesta îl va depăși pe sovieticul **Șota Lomidze**.

BALCANIADA 1969 — VAL GARDENA 1970

(Urmare din pag. 1)

schiorii nu au un antrenament, o adaptare cu viteza ridicată, nu au o poziție „proprie", rodul unor îndelungate ședințe de lucru, nu au ușurința traversării dificultăților de teren și a schimbărilor de pantă, nu au automatizarea unei poziții aerodinamice în condițiile unor desprinderi succesive de la sol de 15—20 m pe pîrtii foarte lunecoase sau înghețate. Bucurîndu-ne de succesul balcanic — realizat totuși numai la slalom — și oarecum la uriaș (singurele probe organizate) ne gîndim că sugestiile de față ar putea ajuta schiorilor și antrenorilor în pregătirea pentru Val Gardena 1970, cu speranța legitimă că performanțele balcanice trebuie consolidate și mai ales că pot fi întărite prin rezultate de prestigiu, realizate în compania „așilor" și în confruntări de mare anvergură. Schiul nostru alpin începe să facă dovada posibilităților sale. El poate și mai ales trebuie să ancoreze în aria sporturilor care ne onorează pe plan internațional cu condiția unui „rodaj" prealabil, absolut necesar pentru dărîmarea barierelor psihologice pe care schiorii le simt încă în fața lor, pentru aruncarea peste bord a tuturor îndoielilor, complexelor și bîjbîielilor. Iar viteza — înainte de toate — este o problemă de ordin psihologic.

De aceea, cred că toți schiorii noștri, sau cel puțin lotul reprezentativ — prin revederea probelor din calendarul intern — trebuie să aibă posibilitatea să participe la cît mai multe curse de coborîre, iar peste hotare echipa trebuie să aleagă concursurile în care se dispută coborîri. Curse grele, pîrtii cu diferențe de nivel ridicate, avînd, în consecință, medii de peste 100 km la oră, alese progresiv pentru acomodare și pentru cimentarea pozițiilor. Într-o primă etapă, pîrtiile noastre din Bucegi — Valea lui Carp — Valea Cerbului — Pîrtia Lupului din Postăvarul se pretează foarte bine unui astfel de gen de pregătire cu mențiunea eliberării treptate a porților de control, a dirijării cursei spre a se ajunge la vitezele limită posibile pe aceste pîrtii. În continuare, cred că ar trebui abordate pîrtii la fel de repezi, dar cu ruperi de pantă bruște, cu schimbări de ritm, cu ondulații mari care să mărească procentul de dificultate, prin desprinderi (sărituri) consecutive, în timpul cărora poziția aerodinamică trebuie păstrată cu orice preț. Nu am să pot uita niciodată dezamăgirea lui Jo Minsch — celebrul coborîtor elvețian — la concursul de la Val Gardena, care după cursă — de acord cu comentatorii și ziariștii sportivi — a înțeles și a recunoscut că a pierdut primul loc pentru că n-a avut rezistența fizică și, în special stăpînirea psihologică de a rămîne grupat — bolid aerodinamic — peste hopurile care îl proiectau, în mod repetat, cîte 20—25 m. Toți cei care, ca și el, judecă viteza cu superficialitate au plătit prin rezultatele obținute. Dacă vrem să învățăm din exemplul său trebuie să avem în vedere și faptul că este o celebritate a schiului, cu o bogată experiență personală de concurs și totuși... a greșit.

Cu atît mai mult noi nu trebuie să lăsăm loc nepreväzutului în șansele pe care ni le vom disputa.

PENTRU BOBERII ROMÂNI, NU NUMAI SIMPATIE, CI ȘI GALOANE DE AMBASADORI

(Urmare din pag. 1)

tuoși." Cu dl. **Marcel Le Clef** (Belgia), cu care am făcut drumul de înapoiere peste Atlantic, am avut o discuție mai îndelungată, din care vom relata succint : **„Vă mărturisesc, sînt pur și simplu îndrăgostit de Panțuru. Este un băiat admirabil, și am pentru el o adevărată slăbiciune. Tare rău mi-a părut că nu a cucerit nici o medalie de aur la cele două mari competiții din acest sezon. Ar fi meritat cu prisosință. Și așa, însă, performanțele lui sînt rarisime. Aștept cu nerăbdare viitorul sezon în care sper să-l văd pe Panțuru, alături de ceilalți bravi boberi români, pe treapta cea mai înaltă a podiumului".** Nu mai puțin măgulitoare au fost cuvintele marelui **Eugenio Monti**, considerat pe bună dreptate cel mai valoros bober al tuturor timpurilor, actualmente director tehnic al echipei Italiei : **„Cu ani în urmă, cînd Panțuru de-abia păși în arena internațională, am știut că va deveni un mare concurent, Pe lîngă incontestabilele-i calități de pilot, manifesta sinceritate, modestie, dorința de a învăța totul pînă în cele mai mici amănunte. Toate acestea m-au făcut să mă apropii mult de el, să-l transform în elev și prieten care, de-a lungul anilor, s-a dovedit extrem de silitor. M-am bucurat întotdeauna de succesele lui, chiar și cînd eram adversari, sau mai bine spus parteneri de întrecere. Acum a avut un sezon strălucit, dar sînt convins că, ajutat mai mult de coechipierii săi, își va împlini visul care este, de fapt, al oricărui bober ce se respectă : cucerirea titlului de campion mondial. Ar fi o răsplată pe care o merită cu prisosință și pe care i-o doresc din toată inima."**

Stima și simpatia de care se bucură boberii români în arena internațională, atît printre concurenți cît și printre diriguitorii acestui sport, au avut, însă, și alte forme de exprimare. Să ne referim, de pildă, la căldura cu care Panțuru, Focșeneanu, Neagoe, Pușcaș și Țancov au fost întîmpinați la New York, la înapoierea de la Lake Placid. Dl **Peter Carver**, membru al Federației de bob a S.U.A. și al Comisiei tehnice a F.I.B.T., le-a oferit o frumoasă și instructivă excursie în giganticul și impunătorul oraș, fiind, în același timp, și un ghid competent. Ei au vizitat splendidul sediu O.N.U., uriașul Empire State Building (102 etaje), Lincoln Center (unde se află noile clădiri ale operei, filarmonicii și teatrului), s-au plimbat pe străzile străjuite de coloși de sticlă și oțel de cîte 60—70 de etaje, mărturii ale iscusinței și hărniciei omului. Seara, sportivii români au fost invitați la Radio City (cel mai mare cinematograf din lume, cu o capacitate de 6000 de locuri) unde, înaintea filmului „Maryland", a fost prezentat un agreabil spectacol de revistă. În uvertura spectacolului s-a cîntat Rapsodia română, fapt care a impresionat, vă dați seama, pînă la lacrimi mica noastră delegație, cuprinsă de profunde emoții încă de la primele acorduri ale nemuritoarei capodopere a marelui George Enescu. A fost, într-adevăr, cea mai plăcută surpriză ce le putea fi oferită.

La Zürich, unde lotul român a făcut escală, după cele aproape 8 ore de zbor cu avionul Boeing 707, o altă manifestație măgulitoare. Hansrudi Müller, Kurt Zurbuchen și Alfred Müller (toți de la Zürcher Bob Club) i-au așteptat pe boberii români la aeroport pentru a-i felicita și a le înmîna albume cu fotografii făcute de sportivii elvețieni cu prilejul participării lor la concursurile ce au avut loc în acest an pe pîrtia din Sinaia. Tot la Zürich, boberii români au fost întîmpinați de familia Mark, gazda obișnuită a sportivilor noștri cînd aceștia concurează la St. Moritz. Acea oră de tranzit petrecută pe aeroportul din Zürich a constituit prilej de plăcută revedere cu vechi prieteni, a căror stimă față de reprezentanții României este nețărmurită.

Poate fi român care să nu fie mîndru de asemenea soli, care au urcat pe cele mai înalte trepte ale ierarhiei mondiale, sportivi desăvîrșiți, oameni care prin înalta lor ținută morală contribuie la sporirea prestigiului României ?

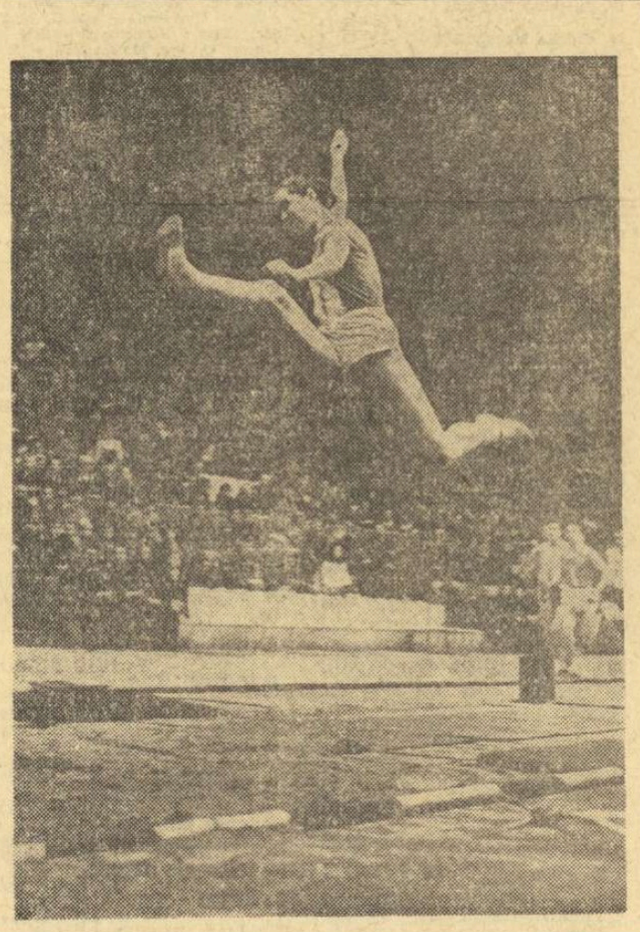

Una din performerele recentului concurs internațional atletic pe teren acoperit, desfășurat la Palatul Sporturilor din Moscova, prezintă un stil impresionant la săritura în lungime. Este atleta sovietică Nina Kroiter, care a reușit o săritură de 6,38 m

Foto : TASS

LÁSZLO PAPP: Elevii mei pot produce surprize la europenele de la București

Numirea lui László Papp și a lui Zsigmond Adler ca antrenori ai lotului maghiar de box a stîrnit mare senzație în rîndurile amatorilor sportului cu mănuși din Ungaria. Într-adevăr, o asemenea măsură este menită să alimenteze fantezia acelora care cred că noii antrenori pot face minuni. Celebrul cuplu Papp—Adler (ultimul, în vîrstă de 67 de ani, a fost timp de două decenii antrenorul lui Papp) are o misiune dificilă și de mare răspundere : să pregătească în cele mai bune condiții boxerii din lotul maghiar ce vor fi prezenți la campionatele europene de la București. László Papp este o figură legendară în lumea boxului. Poate și pentru acest motiv iubitorii sportului din Ungaria doresc ca viitorii elevi ai maestrului să obțină, măcar în parte, succesele pe care Laci și le-a înscris în palmares. În 1945, László Papp s-a impus în cadrul unui trial și, fără să fi devenit campion național, a fost introdus în lotul celor mai buni boxeri. În urmă cu 20 de ani, la C.E. de la Oslo, Papp obține primul titlu de campion al continentului.

Acum 5 ani, a abandonat pugilismul, după o carieră care l-a consacrat timp de peste 20 de ani. În această perioadă, el a cucerit trei medalii olimpice de aur, două titluri de campion european, iar ca profesionist a deținut centura de campion al continentului fără să fi cunoscut înfrîngerea în cele 29 de meciuri desfășurate pe o distanță de 15 reprize !

L-am întrebat pe Papp ce a simțit în momentul cînd a cîștigat titlul de campion al Europei. Mi-a răspuns :

— *Este un sentiment admirabil să devii cel mai bun boxer al Europei. Acest sentiment l-am trăit de trei ori. De două ori ca amator și o dată ca profesionist. Cucerind trei medalii olimpice de aur pot afirma că la unele turnee olimpice adversarii pe care i-am întîlnit au fost mai slabi decît cei pe care i-am învins la „europene". Într-un campionat al continentului întîlnești adversari mai mulți și poate mai bine pregătiți decît la Olimpiadă. Ba mai mult, la o asemenea întrecere poți să ai neșansa unei serii de adversari de prima mînă, chiar din primele tururi.*

— Cum explicați longevitatea activității dv. sportive ? Ce viață ați dus, cum v-ați antrenat ?

— *De mic eram înzestrat cu o mare forță. Deși nu am decît 1,67 m, conformația brațelor m-a ajutat extrem de mult : lungi și pumnii mari ! Dar asta poate nu contează atît. Am dus o viață extrem de echilibrată. N-am consumat niciodată alcool, nu am fumat, nu am cunoscut aventurile. În timpul activității mele sportive am trăit după un program foarte rațional și extrem de bine drămuit. De dimineață și pînă seara aveam un program alcătuit pe ore și chiar pe minute. Ca sportiv fruntaș trebuie să știi să renunți la multe tentații și plăceri în favoarea dăruirii totale pentru disciplina pe care o practici. Mi-a plăcut să mă antrenez cu o mare conștiinciozitate, să privesc cu deosebită seriozitate fiecare meci, indiferent de valoarea adversarului. Chiar dacă el este mai slab, partida trebuie privită cu cea mai mare atenție. Pentru un meci important mă antrenam și o jumătate de an. Ca să-mi dezvolt forța spărgeam butuci de lemn cu toporul, făceam crosuri, iar pentru exersarea unor lovituri mă antrenam în sală zilnic, fără excepție, timp de cîteva ore. Și mai e ceva. Nu mi-a fost niciodată rușine să cer sfaturi altora, să aleg din cele ce mi se spuneau tot ce e mai bun și tot ce se potrivea mai bine cu tehnica și tactica mea de luptă. Într-un cuvînt, eram prevăzător. În fine, relațiile și anturajul familial joacă un rol deosebit în obținerea succeselor. Soția mea a fost alături de mine în toată această muncă încordată, uneori titanică.*

— Ce ne puteți spune despre boxerii pe care-i pregătiți ?

— *Deocamdată aproape nimic. Funcționez ca antrenor federal abia de la 1 februarie. Aș dori, firește, ca elevii pe care-i pregătesc să-mi urmeze calea. Vă promit, însă, că la europenele de la București mă voi prezenta cu cîțiva băieți care pot face surprize...*

Z. VINCZE GYÖRGY
redactor la „Nepsport"-Budapesta

Actualitatea internațională

FOTBAL PE GLOB

Echipa Franței, care întîlnește mîine la Londra selecționata Angliei, a fost mult întinerită. Noul antrenor, Roger Boulogne, va apela la numeroși jucători din echipa de tineret. În fotografie, o fază din jocul Franța (tineret) — Algeria (1—1, la Oran). În stînga, Revelli privește faultul comis de algerianul Hadefi asupra lui Loubet

Un nou antrenor la Benfica ?

După eliminarea echipei Benfica din C.C.E. se pare că se vor efectua unele schimbări în conducerea tehnică a echipei. La Lisabona se discută tot mai mult în cercurile oficiale că locul lui Otto Gloria va fi luat de antrenorul chilian Fernando Riera. Acesta a mai fost antrenorul campionilor portughezi dar în urma unui diferend cu conducerea clubului, Riera și-a înaintat demisia. Acum, aceste neînțelegeri au fost date uitării și Riera este solicitat de conducerea clubului să preia funcția de antrenor al Benficăi.

Cu toate că meciurile Portugaliei din preliminariile C.M. bat la ușă, federația de specialitate nu a luat pînă acum nici o măsură concretă în vederea pregătirilor. Nu a avut loc nici un antrenament comun, nu a fost desemnat încă lotul. Pare curios faptul că specialiștii din cadrul federației susțin că grosul lotului îl va da și acum echipa Benfica, în ciuda faptului că ea se află într-o criză de formă, în timp ce alte formații ca Guimaraes, Porto și Setubal sînt mai bine pregătite și posedă un lot de jucători tineri, talentați.

Se va schimba sistemul de punctaj în Anglia ?

Revista „Football League Review", oficiosul Ligii engleze de fotbal, publică un interesant comentariu privind schimbarea sistemului de punctaj în alcătuirea clasamentului. Printre altele, revista de specialitate arată că actuala formulă (două puncte pentru victorie, un punct pentru meci egal și zero puncte pentru înfrîngere) este demodat, propunînd două variante : 1. acordarea unui număr de puncte în funcție de golurile înscrise ; 2. trei puncte pentru victorie în deplasare, două puncte pentru victorie pe teren propriu și un punct pentru scor egal. Ambele sisteme, conchide comentariul, sînt menite să avantajeze jocul ofensiv.

Argentinienii se pregătesc la o altitudine de 3700 m

Între 27 iulie și 31 august, reprezentativa Argentinei va susține meciurile din preliminariile campionatului mondial. Unul dintre aceste jocuri va avea loc în capitala Boliviei, La Paz, oraș situat la o altitudine de peste 3 000 m. Antrenorul Huberto Maschio (care a jucat mult timp în Italia) și medicul dr Pitaluga au hotărît ca lotul să se pregătească la o altitudine de 3 700 m. Primul cantonament la această cotă a și avut loc. O a doua măsură luată de conducerea tehnică a reprezentativei constă în excluderea acelor jucători care sînt cunoscuți printr-o mare virtuozitate tehnică, dar deficitari la capitolul pregătire fizică și putere de luptă (în locul unor jucători ca Rendo Savoy sau Silva au fost promovați Pachame, Cocco, Vehbe).

CAMPIONATE...

AUSTRIA (etapa a 16-a) : Austria Viena a pierdut pe teren propriu cu 3—2 meciul susținut cu A.S.K. Linz, iar Bregens a învins cu 1—0 pe Rapid Viena. Alte rezultate : A.K. Graz — Admira Energie 2—2 ; Eisenstadt — Donawitz 2—0 ; Wacker Viena — Klagenfurt 4—1 ; Wattens — Sturm Graz 2—0 ; Austria Salzburg — Wiener Sport Club 2—1. În clasament conduce Austria Viena cu 25 de puncte, urmată de Rapid Viena — 24 p, Wiener Sport Club — 21 p etc.

IUGOSLAVIA (etapa a 16-a) : Vojvodina — Vardar 2—1 ; Celik — Dinamo Zagreb 2—0 ; Velez — Steaua roșie 1—1 ; Partizan — Proletar 4—1 ; Maribor — Radnicki 1—1 ; Rijeka — Sarajevo 1—1 ; Zelezniciar — Olympia 2—0 ; Zagreb — Bor 2—0 ; O.F.K. Beograd — Hajduk 1—1. În clasament conduce Dinamo cu 27 de puncte, urmată de Steaua roșie — 23 p, Sarajevo — 21 p.

ELVEȚIA (etapa a 15-a) : Lausanne a învins cu scorul de 4—1 pe Grasshoppers Zürich, iar Lugano a dispus cu 2—0 de Young Boys. Alte rezultate : Basel — Bellinzona 1—1 ; Bienne — Lucerna 2—1 ; Winterthur — Sion 0—0 ; Zürich — Servette 3—0. În clasament conduce Lausanne cu 22 de puncte, urmată de Lugano — 21 p, Zürich — 19 p etc.

PROGRAMUL DE MÎINE

C.C.E. : Celtic Glasgow — Milan (în tur 0—0) ; A.E.K. — Spartak Trnava (în tur 1—2).

CUPA ORAȘELOR TÎRGURI : Newcastle United — Vitoria Setubal.

MECIURI AMICALE : Londra : **Anglia — Franța ;** Tel Aviv : **Israel — Grecia.**

CAMPIONATE...

CEHOSLOVACIA (etapa a 14-a) : Slovan Bratislava — Slavia Praga 4—0 ; Jednota Trencin — V.S.S. Kosice 3—1 ; Dukla Praga 3—1 ; Banik Ostrova — Z.V.L. Jilina 1—0 ; Lokomotiv Kosice — V.H.Z. Pardubice 2—0 ; Spartak Trnava — Union Teplice 2—0 ; Sparta Praga — Inter Bratislava 1—0. În clasament conduce Spartak Trnava cu 21 p, urmată de Slovan Bratislava și Banik Ostrava cu cîte 17 p etc.

SPANIA (etapa a 24-a) : Sabadell — Atletico Bilbao 1—1 ; Pontevedra — Malaga 1—0 ; Deportivo Corruna — Real Sociedad 3—1 ; Atletico Madrid — Espanol 1—0 ; Valencia — Cordoba 2—2 ; Granada — Elche 1—0 ; Barcelona — Real Madrid 1—1 ; Las Palmas — Saragossa 2—1. În clasament : Real Madrid 39 p, Las Palmas 32 p, Barcelona 31 p etc.

BELGIA (etapa a 21-a) : Beerschot — Standard 1—3 ; St. Truiden — Gilloise 3—1 ; Racing White — Waregem 2—0 ; F.C. Liège — Beringen 2—0 ; Lierse — Beveren 2—0 ; Anderlecht — Gantoise 2—3. Pe primul loc în clasament se află formația Standard cu 33 de puncte.

SCOȚIA : Arbroath — Aberdeen 2—1 ; Lide Glasgow — Dunfermline Athletic 3—0 ; Dundee — Falkirk 0—0 ; Heart of Midlothian — Dundee United 1—0 ; Kilmarnock — Partick Thistle 1—1 ; Morton — Hibernians Edinburgh 4—3 ; Raith Rovers — Celtic Glasgow 1—3 ; Glasgow Rangers — St. Mirren 6—0 ; St. Johnstone — Aidrieonians 3—1. În clasament conduce Celtic cu 41 p din 25 de meciuri, urmată de Glasgow Rangers — 37 p (24 j.), Kilmarnock — 36 p (25 j.) etc.

★

La San Francisco, formația „Californian Clippers" a dispus de Dinamo Kiev cu 1—0 (0—0).

TENISMANII ROMÂNI AU LUAT UN START BUN LA CAIRO

CAIRO, 10 (Agerpres). — La Cairo se desfășoară campionatele internaționale de tenis ale R.A.U., unde sînt prezenți și mai mulți jucători români. În proba de simplu bărbați, Constantin Popovici a furnizat o surpriză, eliminînd pe australianul Fletcher cu 3—6, 6—3, 6—3. Petre Mărmureanu a cîștigat la egipteanul El Badr și la bulgarul Iașmakov, urmînd să se întîlnească în turul următor cu Ismail el Shafei (R.A.U.). Sever Dron s-a calificat și el în optimile de finală, eliminînd pe Ghani Mahmud.

ELISABETA POLIHRONIADE printre fruntașe la Belgrad

BELGRAD 10 (Agerpres). — După două runde, în turneul internațional feminin de șah de la Belgrad șapte concurente, printre care și românca Elisabeta Polihroniade, au realizat un punct și jumătate. Polihroniade a învins-o pe iugoslava Markovici și a remizat cu șahista sovietică Zatulovskaia.

telex · radio · telefon

Ieri a început cursa ciclistă Paris — Nisa. În cadrul primei etape s-a desfășurat o semietapă pe o distanță de 4 km contra-cronometru. Cele mai bune rezultate le-au obținut Poulidor 6:11, Merckx 6:12,0 și Anquetil 6:18,2.

■

La Geneva au continuat întrecerile campionatului european de hochei pe gheață (juniori) rezervat echipelor care participă în grupa „B". Echipa Ungariei a întrecut cu scorul de 8—4 (4—0, 4—3, 0—1) selecționata Iugoslaviei.

■

În cadrul turneului internațional de hochei pe iarbă de la Lahore (Pakistan), echipa Franței a întrecut cu scorul de 2—1 (2—0) selecționata Australiei, medaliată cu argint la Jocurile Olimpice din Mexic. Într-un alt meci, reprezentativa Pakistanului a învins cu scorul de 3—0 (1—0) formația Belgiei.

■

Proba de simplu bărbați din cadrul turneului internațional de tenis de la Caracas a fost cîștigată de jucătorul brazilian Thomas Koch, care în finală a dispus cu 8—6, 6—3, 2—6, 6—4 de englezul Mark Cox. În finala probei de dublu masculin, cuplul cehoslovac Jan Kodes — Jan Kukal a dispus cu 1—6, 10—8, 6—4, 7—5 de Manuel Orantes (Spania) — Jim McManus (S.U.A.). Proba de simplu feminin a revenit australiencei Margaret Smith Court, care a cîștigat prin neprezentarea Mariei Bueno (Brazilia), accidentată la brațul drept.

■

Tradiționala cursă ciclistă Milano-Torino (209 km) a revenit în acest an rutierului italian Claudio Michelotto cronometrat cu timpul de 5 h 16:13 (medie orară 39,843 km). Pe locurile următoare s-au clasat Van den Bossche (Belgia) — la 43 sec., Zilioli (Italia) — la 49 sec., Bitossi (Italia) — la 55 sec.

■

În urma disputării meciului Țara Galilor — Irlanda, cîștigat de sportivii galezi cu scorul de 24—11, clasamentul „Turneului celor 5 națiuni" la rugby se prezintă astfel : 1. Irlanda — 6 puncte (din 4 meciuri) ; 2. Țara Galilor — 4 p (din 2 jocuri) ; 3. Anglia — 2 p (din 2 meciuri) ; 4. Scoția — 2 p (din 3 jocuri) ; 5. Franța — 0 puncte (din 3 meciuri). Următoarea partidă se va desfășura la 15 martie la Londra și va opune selecționatele Angliei și Scoției.

PERFORMANȚE ÎN BAZINUL DIN BREMEN

În cadrul concursului internațional de natație de la Bremen, (R.F.G.), înotătorul sovietic Nikolai Pankin a cîștigat proba de 100 m bras cu timpul de 1:04,0. Rezultatul lui Pankin reprezintă un nou record al U.R.S.S. și al doilea timp mondial al sezonului. Proba de 100 m fluture feminin a revenit olandezei Ada Kok cu 1:06,2, iar cea de 400 m liber masculin lui Werner Krammel (R.F.G.) cu 4:10,9.

Alte rezultate : *feminin :* 200 m bras — Sharon Wichmann (S.U.A.) 2:41,6 ; 200 m spate — Marju Tilly (Finlanda) 2:31,4 ; 200 m mixt — Sue Pedersen (S.U.A.) 2:28,2 ; *masculin :* 100 m liber — Ilicev (U.R.S.S.) 53,7 ; 100 m spate — Larry Barbiere (S.U.A.) 59,7.

Tiparul I. P. „Informația", str. Brezoianu nr. 23—25, București

PROLETARI DIN TOATE ȚĂRILE, UNIȚI-VĂ!

Redacția și administrația: str. Vasile Conta nr. 16, tel. 11.10.05, interurban 72 și 286. Telex sportrom buc. 180.

sportul

4 pagini 30 bani

Anul XXV — Nr. 481 (5915) ZIAR AL CONSILIULUI NAȚIONAL PENTRU EDUCAȚIE FIZICĂ ȘI SPORT Miercuri 12 martie 1969

COMUNICATUL plenarei Comitetului Central al Partidului Comunist Român

În ziua de 11 martie a.c. a avut loc plenara Comitetului Central al Partidului Comunist Român. La lucrările plenarei au participat, ca invitați, miniștri, șefi ai secțiilor C.C. al P.C.R., membrii Colegiului Central de partid, primi-secretari ai comitetelor județene de partid, conducători ai instituțiilor centrale de stat, ai organizațiilor de masă și obștești, redactori șefi ai presei centrale.

La primul punct al ordinii de zi, plenara a examinat și a aprobat informarea cu privire la efectivul, compoziția și structura organizatorică a partidului. S-au relevat rezultatele pozitive obținute în creșterea continuă a rîndurilor partidului, care numără azi peste 1 860 000 membri, în îmbunătățirea compoziției sale sociale și naționale, în educarea politico-ideologică a comuniștilor și a celorlalți oameni ai muncii. Perfecționările aduse în structura organizatorică a partidului, corespunzător schimbărilor ce au avut loc în organizarea administrativ-teritorială și cerințelor calitativ-superioare ale etapei actuale, au contribuit la îmbunătățirea muncii organizațiilor de partid, la rezolvarea cu mai multă competență a sarcinilor, la mobilizarea mai activă a comuniștilor, a tuturor oamenilor muncii în înfăptuirea politicii partidului. Subliniindu-se necesitatea de a se manifesta în continuare exigență față de calitățile politice, morale și profesionale ale celor ce solicită să fie primiți în rîndurile partidului, s-a indicat să se asigure și în viitor preponderența în partid a elementului muncitoresc, să fie primiți cei mai înaintați oameni ai muncii de la orașe și sate, cele mai valoroase cadre de specialiști din economie, știință și cultură.

Plenara a luat cunoștință, de asemenea, și a aprobat conținutul informării cu privire la compoziția și mișcarea cadrelor din nomenclatura organelor de partid și de stat. Prezentîndu-se activitatea vastă și multilaterală desfășurată pe tărîmul selecționării, pregătirii și promovării cadrelor în organele și aparatul de partid, în organele și aparatul de stat, în conducerile și aparatul organizațiilor de masă, în economie, s-a relevat că în acțiunea de constituire a organelor locale de partid, ca urmare a reorganizării administrativ-teritoriale a țării, în conducerile noilor instituții și unități economice județene, în comitetele de direcție ale întreprinderilor, au fost promovate cadre capabile să conducă în bune condițiuni sectoarele de muncă încredințate. Ținînd seama de complexitatea sarcinilor pe care le ridică în toate domeniile înfăptuirea hotărîrilor Congresului al IX-lea, ale Conferinței Naționale și plenarelor Comitetului Central, este necesar să se îmbunătățească în continuare munca de selecționare și promovare a cadrelor, de pregătire politico-ideologică și de instruire a lor, pentru perfecționarea conducerii activității pe linie de partid și de stat și în toate celelalte domenii ale vieții sociale.

Plenara a hotărît ca ambele informări să fie trimise organelor județene de partid și consiliilor populare județene, ministerelor și organizațiilor economice centrale, organizațiilor de masă și obștești, pentru a se lua măsurile corespunzătoare.

Plenara a adoptat hotărîrea C.C. al P.C.R., a Consiliului de Stat și a Consiliului de Miniștri cu privire la aniversarea a 25 de ani de la eliberarea României de sub jugul fascist și a stabilit ca ea să fie publicată în presă.

În continuare, plenara a examinat și aprobat informarea cu privire la desfășurarea campaniei electorale pentru alegerea deputaților în Marea Adunare Națională și în consiliile populare. Alegerile de la 2 martie, marcînd victoria strălucită a candidaților Frontului Unității Socialiste, au confirmat cu o deosebită forță atașamentul întregului nostru popor față de orînduirea socialistă, unitatea lui de nezdruncinat în jurul partidului și guvernului, totala sa aderiune la politica internă și externă a Partidului Comunist Român. Votul de la 2 martie este expresia angajamentului ferm al oamenilor muncii de la orașe și sate, români, maghiari, germani și de alte naționalități de a-și consacra întreaga energie și pricepere înfăptuirii programului multilateral de înflorire a patriei, elaborat de Congresul al IX-lea, a platformei cu care Frontul Unității Socialiste s-a prezentat în alegeri. Desfășurîndu-se în condițiile aplicării măsurilor luate de partid pentru lărgirea continuă a democrației socialiste, pentru perfecționarea formelor și metodelor de conducere a vieții sociale, campania electorală și alegerile au prilejuit o puternică afirmare a profundului democratism al orînduirii noastre. Componența Marii Adunări Naționale și a consiliilor populare nou alese, care înmănunchează reprezentanți ai tuturor categoriilor sociale, oameni harnici și prețuiți, apreciați de mase, cu o bogată experiență în activitatea obștească, constituie o chezășie că organele puterii de stat vor rezolva cu succes sarcinile ce le revin în dezvoltarea economică și socială a țării, în desăvîrșirea construcției socialiste.

În continuarea lucrărilor plenarei, tovarășul Nicolae Ceaușescu a făcut o expunere cu privire la unele măsuri pentru îmbunătățirea activității de conducere a vieții economico-sociale din patria noastră. Plenara a aprobat în unanimitate propunerile prezentate de secretarul general al C.C. al P.C.R.

Plenara a hotărît să supună Consiliului Național al Frontului Unității Socialiste și Marii Adunări Naționale propuneri privind componența conducerii Consiliului de Stat, a Consiliului de Miniștri și a Marii Adunări Naționale.

Plenara C.C. al P.C.R. a hotărît în unanimitate să propună ca președinte al Consiliului de Stat pe tovarășul Nicolae Ceaușescu, secretar general al C.C. al P.C.R. Ca vicepreședinți au fost propuși tovarășii Emil Bodnaraș, Manea Mănescu, Dumitru Petrescu și Ștefan Péterfi.

Plenara a hotărît, de asemenea, în unanimitate, să propună ca președinte al Consiliului de Miniștri pe tovarășul Ion Gheorghe Maurer, iar ca prim-vicepreședinte pe tovarășul Ilie Verdeț. Ca vicepreședinți au fost propuși tovarășii Janos Fazekas, Gheorghe Rădulescu, Leonte Răutu, Iosif Banc, Emil Drăgănescu, Mihai Marinescu și Ion Pățan.

Plenara a hotărît în unanimitate să propună ca președinte al Marii Adunări Naționale pe tovarășul Ștefan Voitec, iar ca vicepreședinți pe tovarășii Mia Groza, Kovacs György, Ilie Murgulescu și Gheorghe Necula.

În legătură cu propunerea de alegere a tovarășului Leonte Răutu ca vicepreședinte al Consiliului de Miniștri, plenara a hotărît eliberarea sa din funcția de secretar al C.C. al P.C.R.

Plenara a însărcinat Comitetul Executiv al C.C. al P.C.R. să ia toate măsurile necesare pentru înfăptuirea hotărîrilor adoptate.

Ziarele de azi publică:

HOTĂRÎREA

COMITETULUI CENTRAL AL PARTIDULUI COMUNIST ROMÂN, A CONSILIULUI DE STAT ȘI A CONSILIULUI DE MINIȘTRI CU PRIVIRE LA ANIVERSAREA A 25 DE ANI DE LA ELIBERAREA ROMÂNIEI DE SUB JUGUL FASCIST.

FLORIN GHEORGHIU învingător la Manila

O telegramă din Manila (Filipine) ne anunță că în turneul internațional de șah încheiat aici, victoria a revenit marelui maestru român Florin Gheorghiu, care a realizat scorul-record de 11 puncte din 11 posibile.

FINAL ÎN TURNEUL MAEȘTRILOR: 1. CIOCÎLTEA, 2. GHIȚESCU

În sala Constructorul din Capitală, a luat sfîrșit concursul de verificare a lotului reprezentativ. Victoria a revenit maestrului internațional Victor Ciocîltea, clasat pe primul loc, cu ½ p, înaintea lui Theodor Ghițescu.

În ultima rundă au fost înregistrate următoarele rezultate: Ghițescu — Segal 1—0, remize Ciocîltea — Mititelu, Zara — Radovici, Drimer — Voiculescu, Botez — Stanciu, Teodorescu — Ghizdavu și Urzică — Ungureanu. Remarcăm comportarea bună a tinerilor A. Urzică și S. Segal, care au obținut o notă de maestru.

Clasamentul final are următoarea configurație: 1. **V. Ciocîltea** 9 puncte; 2. **Th. Ghițescu** 8½ p; 3—4. **Em. Ungureanu** și **D. Drimer** 8 p; 5—6. **A. Urzică** și **S. Segal** 7½ p; 7—8. **P. Voiculescu** și **Gh. Mititelu** 7 p; 9—10. **D. Ghizdavu** și **C. Radovici** 6 p; 11. **T. Stanciu** 5½ p; 12. **C. Botez** 4½ p; 13. **D. Zara** 4 p; 14. **Ș. Teodorescu** 2½ p.

T. NICOARA, coresp.

AZI, OPTIMILE „CUPEI ROMÂNIEI"

MECIUL CHIMIA SUCEAVA — A.S.A. TG. MUREȘ SE DISPUTĂ PE TERENUL „TIMPURI NOI"

Nu s-au stins încă ecourile primei etape a returului și iată că, după 72 de ore, publicul este chemat pe stadioane să asiste la optimile de „Cupă". Cu cît ne apropiem de finișul acestei competiții, cu atît ea devine mai interesantă. Astăzi, de pildă, cele 8 jocuri au loc în orașe neutre, combatanții fiind lipsiți de aportul propriilor galerii, aceasta constituind, însă, un bun prilej pentru ca, printr-un joc frumos, echipele să-și atragă simpatiile tribunelor.

Sorții au decis cîteva partide deosebit de interesante. Se detașează astfel meciurile: **F. C. Argeș — Dinamo București, Jiul — Rapid, Politehnica Galați — Progresul** și.. revanșa de duminică **Farul — Crișul.**

Dar iată programul jocurilor și orașele gazdă: BUCUREȘTI: Chimia Suceava — A.S.A. Tg. Mureș; SIBIU: Steagul roșu — „U" Cluj; PLOIEȘTI: Politehnica Galați — Progresul; BRAȘOV: Metalul București — U.T.A.; CRAIOVA: Minerul Anina — Steaua; TÎRGOVIȘTE: Dinamo București — F.C. Argeș; RM. VÎLCEA: Jiul — Rapid; CLUJ: Farul — Crișul.

Toate meciurile încep la ora 15.

Speranțele patinajului își dispută întîietatea

26 de perechi de patine au lunecat ieri pe oglinda de gheață a patinoarului „23 August". Ele aparțin competitorilor celei de a III-a ediții a „Cupei București", concurs internațional de patinaj artistic rezervat juniorilor sub 12 ani. O întrecere a speranțelor sportului gheții, reprezentînd 9 țări europene, interesant test al măiestriei unor viitori campioni și viitoare campioane.

Prima confruntare — trei figuri obligatorii de dificultate medie (coeficient 3). Prilej pentru cei mai bine pregătiți de a-și arăta precizia în executarea migăloaselor desene pe gheață. De la început o surpriză plăcută. Octavian Goga, unul dintre talentații patinatori ai tinerei noastre generații, s-a instalat de la prima figură (bucla) printre fruntași. Aceasta, în ciuda faptului că, în preziua concursului, el se accidentase la brațul drept, pe care trebuie să-l țină acum în ghips. Ghinion și handicap, cu care tînărul patinator luptă acum cu mult curaj.

Clasamentul întrecerii masculine arată astfel, după prima zi: 1. **Jacek Tascher** (Polonia) 10,5—211,5 p; 2. **Octavian Goga** (România) 23—199,2 p; 3. **Cristian Greiner** (R.D.G.) 17—202,2 p; 4. **Peter Augustovici** (Cehoslovacia) 27,5—197,1; 5. **Mathias Clausner** (R.D.G.) 34,5—185,7 p; 6. **Serghei Levin** (R.S.F.S.R.) 41,5—180,0 p; 7. **Pavel Prohaska** (Cehoslovacia) 51,5—172,5 p; 8. **Lucian Cozia** (România) 55—169,5 p; 9. **Boris Haritonov** (R.S.F.S.R.) 60—156,3 p; 10. **Gabor Kamaras** (Ungaria) 64,5—153,6 p; 11. **Andrei Kanev** (Bulgaria) 77—76,8 p.

Printre premiile care vor răsplăti pe primii clasați în această întrecere se află și o frumoasă cupă de cristal, oferită de ziarul „SPORTUL" celui mai bun rezultat obținut de un concurent român (la masculin sau feminin).

La fete, concurentele noastre au avut un start ceva mai șovăitor. Cea mai bine clasată este Mitricică Doina, care după a treia figură (serpentina cu 3) s-a apropiat de locurile fruntașe. Iată clasamentul: 1. **Pia Maria Linden** (Finlanda) 13,5—211,2 p; 2. **Elisabeta Lucynska** (Polonia) 19,0—206,1 p; 3. **Liliana Rehakova** (Cehoslovacia) 26,5—204,9 p; 4. **Stefi Knöll** (R.D.G.) 29—201,6 p; 5. **Doina Mitricică** (România) 34,5—199,8 p; 6. **Kristina Homolya** (Ungaria) 34,5—198,3 p; 7. **Helli Gazvoda** (Iugoslavia) 42,0—195,3 p; 8. **Petra Sobania** (R.D.G.) 56,5—188,4 p; 9. **Gabriela Voica** (România) 60,0—185,1 p; 10. **Galina Titova** (R.S.F.S.R.) 72,5—172,5 p; 11. **Cornelia Picu** (România) 80,5—168,0 p; 12. **Marina Hrdinian** (R.S.F.S.R.) 82,0—166,5 p; 13. **Mirela Goleanu** (România) 83,0—166,5 p; 14. **Eva Drumeva** (Bulgaria) 98,0—152,7 p.

Azi — de la ora 15 — se dispută ultimele trei figuri obligatorii: două sărituri (Lutz, Axel) și o piruetă.

Radu VOIA

Așteptînd chemarea arbitrilor pentru a treia figură impusă... Pavel Prohaska, Cristian Greiner, Jacek Tascher — pe mantinelă — și Octavian Goga, ultimul avînd brațul bandajat după ghinionistul său accident. Foto: V. BAGEAC

TENIS PE CONTINENT

Într-un sport în care nu se cunosc decît cîștigători de turnee internaționale și nicidecum campioni în afara limitelor naționale;

într-un sport în care ierarhia mondială nu se stabilește obiectiv, pe teren, ci în confruntările de repertoar alfabetic, inevitabil subiective;

într-un sport în care americanii și australienii formează o categorie cu totul aparte, în stare să-și dispute „challenge-round"-ul încă o sută de ani;

într-un sport în care haosul a primit numele foarte anglo-saxon de „open";

într-un sport în care mucalitul de Pancho Gonzales, prietenul lui Costică Tănăsescu, poate să spună că diferența dintre amatori și profesioniști este aceea că ultimii plătesc impozite;

într-un asemenea sport e bine că se face puțină ordine, înlăturîndu-se conservatorismul și introducîndu-se cîteva reguli frecvente în toate celelalte sporturi!

Într-adevăr, tenisul nu este în stare să alcătuiască un clasament anual pe scară continentală sau mondială. În mod tradițional, cîștigătorul turneului de la Wimbledon era considerat cel mai bun tenisman amator al lumii, titlu ce îi era însă contestat peste o lună, dacă pierdea turneul de la Forest Hills. De cînd și aceste competiții au devenit „open", ierarhizarea este și mai delicată, întrucît ne descurcăm tot mai greu în păienjenișul format de două categorii de jucători care se întîlnesc doar incidental (în funcție de posibilitățile financiare ale organizatorilor). În plus, să amintim că cele două turnee menționate (ca și cele din Australia) se dispută pe terenuri gazonate, în timp ce jucătorii europeni sînt îndeobște obișnuiți să evolueze pe terenuri cu zgură.

În consecință, organizarea, începînd încă de anul acesta, a unui campionat european de tenis anual, la cele 5 probe clasice, deschis tuturor jucătorilor neprofesioniști de pe continent, are avantaje deosebite.

Sîntem siguri că anunțarea acestei vești a găsit largă audiență la federațiile europene de tenis, nu ca o consolare pentru turbulenta mezalianță cu organizatorii tenisului profesionist, ci efectiv ca împlinirea unei vechi năzuințe de a scoate sportul alb din desuetudine, de a-l moderniza, de a-l aduce în rîndurile celorlalte sporturi, de a-l dota cu un palmares (deocamdată continental) de prestigiu, de a-și putea în sfîrșit numi campionii.

Așadar, să așteptăm cu nerăbdare mijlocul lunii septembrie, cînd „courts"-uri italiene vor găzdui prima confruntare continentală — oricum mai pură — a tensimenilor puțin zăpăciți de recenta năvală a ideilor novatoare în sportul alb.

Victor BANCIULESCU

TREI MEDALII DE BRONZ CARE PUTEAU FI TREI DE AUR!

Cum am mai spus și cu alt prilej, atletismul de sală a început să cîștige tot mai mult teren și să-și asigure o binemeritată popularitate, nu numai în rîndurile spectatorilor, cît mai cu seamă printre atleți. Faptul că de la Dortmund, în 1965, și pînă acum la Belgrad, Jocurile europene de atletism pe teren acoperit au marcat o continuă creștere sub raport valoric, cît și ca număr de participanți, glăsuiește prea bine despre acest cîștig care, cu siguranță, va fi completat cu fiecare nouă ediție a competiției. Popularitatea de care aminteam poate fi apreciată și prin marele număr al societăților de televiziune și al posturilor de radio care au transmis în direct desfășurarea întrecerilor, ca și al reprezentanților presei scrise prezenți în tribuna sălii expoziției din Belgrad.

În comparație cu precedenta ediție a competiției, cea de la Madrid, nivelul tehnic al disputelor din capitala Iugoslaviei a marcat o sensibilă creștere, ceea ce anunță, în ultimă instanță, un sezon cu rod bogat pînă la „europenele" în aer liber, din septembrie, de la Atena.

Deși de la startul concursului au lipsit cîteva dintre valorile recunoscute ale atletismului românesc (**Viscopoleanu, Silai, Bonci, Bufanu, Sătmăreanu. Ivăncescu, Lupescu, Boc, D. Nicolae, Hălmăgeanu, Dinu, Dan Coe, Deleanu, Mocanu**; mijlocași — **Anca, Petescu, Ghergheli, Nunweiller VI, Axente, Lupulescu**; înaintași — **Năsturescu, Ulfăleanu, Domide, Dembrovschi, Grozea, Dumitrache, Tufan, Oprea, Dobrin, Lucescu** și **Györfi.**

Romeo VILARA

(Continuare în pag. a 4-a)

Duminică, 23 martie în Capitală:

România-Ungaria în „Liga europeană" la tenis de masă

Întîlnirea internațională oficială de tenis de masă dintre reprezentativele României și Ungariei, contînd pentru „Liga europeană", va avea loc la București, duminică 23 martie. Formația probabilă a oaspeților va cuprinde pe Kishazi, Jonyer și Klampar.

LA VOLEI ÎN MECI RESTANȚĂ STEAUA — TRACTORUL 3-0

Aseară, în sala Floreasca, s-a disputat partida restantă din cadrul diviziei A de volei dintre echipele masculine Steaua și Tractorul Brașov. Bucureștenii, făcînd dovada formei bune în care se află, au cîștigat ușor cu 3—0 (3, 5, 5). Deși discrepanța valorică dintre cele două echipe a fost clară, brașovenii au luptat din răsputeri, făcînd multă risipă de energie, pentru a pierde cel puțin la un scor cît de cît onorabil. Dar, eforturile lui Fieraru și Bărbuță, nesusținute permanent de coechipieri, au fost zadarnice: aseară Steaua a strălucit mai puternic ca oricînd. Remarcați: **Barta, Porosnicu, Cristiani** (Steaua), respectiv **Fieraru** și **Bărbuță**. Arbitraj bun: N. Ionescu — R. Farmuș. **(A. B.)**

*Atacul lui **Cristiani** (Steaua) nu va fi oprit nici de această dată de blocajul brașovenilor, dar din palma lui Fieraru, mingea va ricoșa în afara terenului.*

ÎMPLINIRI ȘI DEZIDERATE LA CONSILIUL JUDEȚEAN AL SINDICATELOR GALAȚI

Leonid STAN
șeful comisiei pentru problemele sportive a Consiliului județean al sindicatelor — Galați

Hotărîrea Comitetului executiv al Consiliului Central al Uniunii Generale a Sindicatelor, din august 1967, a investit sindicatele cu sarcini precise în organizarea și conducerea activității sportive în întreprinderi și instituții, avînd drept scop dezvoltarea tot mai largă a educației fizice și sportului de masă. Întrucît pentru sindicate aceasta era o problemă nouă, s-a pus în mod imperios problema orientării preocupărilor sportive spre organizarea unor acțiuni de masă și competiții locale la cît mai multe ramuri de sport. În acest sens, membrii comisiei județene pentru problemele de sport au dat ajutor concret comitetelor de sindicat și asociațiilor sportive în alcătuirea calendarului competițional. Astfel, în planurile de muncă au apărut sarcini privind organizarea de excursii și acțiuni cultural-sportive la sfîrșit de săptămînă. În județul nostru au fost organizate 392 de excursii în țară cu mai mult de 26 000 de salariați, iar în excursiile duminicale făcute spre diferite locuri de agrement ale județului au participat peste 80 000 de salariați. În urma diferitelor acțiuni organizate, am ajuns la concluzia că tinerii sînt dornici să participe la manifestările sportive, cu condiția de a exista mai multă inițiativă și continuitate din partea organizatorilor. Mai sînt comitete de sindicat, consilii de asociații sportive (D.R.T.A., I.O.I.L. nr. 1, I.C.G., I.R.C.) care nu au întreprins nimic pentru a atrage salariații la practicarea exercițiului fizic. În această direcție, o mare vină o poartă și consiliile sindicatelor, care nu au reușit să convingă comitetele sindicale din aceste întreprinderi pentru înțelegerea deplină a conținutului și trecerea la aplicarea cu hotărîre a „Legii sportului".

O importanță deosebită a fost acordată consolidării secțiilor de performanță care au reale perspective de dezvoltare în cadrul județului nostru. Sînt numeroase secțiile care au adus iubitorilor sportului nenumărate satisfacții, fapt care nu poate să șteargă gustul amar lăsat

(Continuare în pag. a 3-a)

LOTUL A (LĂRGIT) CONVOCAT SĂPTĂMÎNA VIITOARE LA BUCUREȘTI

Cu prilejul conferinței de presă organizată ieri, la sediul său, de F.R. Fotbal, antrenorul Angelo Niculescu a anunțat lotul lărgit, de 30 de jucători, convocat la București pentru săptămîna viitoare (17—19 martie), în vederea unui prim antrenament în comun. Lotul are următoarea componență: portari — **Gornea, Datcu, Ghiță**; fundași

CITIȚI ÎN PAG. A 4-a
ANCHETA INTERNAȚIONALĂ
11 PRONOSTICURI ȘI O PĂRERE

UMBRELA ATLETISMULUI

ÎN PRAGUL PRIMĂVERII

În lipsa elitei atletismului feminin din România (Viscopoleanu și Silai, nerestabilite, Bonci și Bufanu, accidentate, Manoliu, Peneș, Cataramă, fără probe „indoor"), fetele noastre nu au cucerit flori și metale prețioase la Jocurile europene pe teren acoperit. Dar a venit, în sfîrșit, 9 martie, pe care o putem considera ziua băieților, a atleților noștri. În această zi s-a spart gheața! În această zi atletismul nostru feminin a trebuit să ofere trei buchete de flori acelora care au cucerit medalii în întrecerea continentală în probele de 50 m garduri, săritura în înălțime și triplusalt. Este, și doresc să-l consider astfel, cel mai frumos dar făcut de băieți atletelor noastre, acelora care pînă acum au dus greul în toate întrecerile de mare anvergură. Iată că, începînd din 9 martie, atletele nu se mai simt singure; ele știu că în clasamentele pe națiuni (vezi J.O.) băieții sînt, așa cum le stă bine, alături de ele. Și aceasta dă întotdeauna aripi. Atletele din România primesc aceste trei — hai să le zic — mărțișoare de bronz de la Belgrad, aceste trei medalii, care în cel mai scurt timp pot străluci ca aurul.

Aripile atletismului nostru nu s-au frînt la „europenele '69". Deși echipa a fost cea mai tînără, aceasta nu trebuie să mai constituie o scuză (medaliile ne scutesc de acest lucru), ci mai degrabă trebuie salutat curajul acelora care îndrumă acest sport atît de pur, atît de neviciat de arbitraje eronate sau denaturate. Cel care practică atletismul va fi întotdeauna împăcat cu gîndul că rezultatul său este stabilit de un cronometru „made în Swiss", de o ruletă precisă, că materialul la aruncări a fost cîntărit ca la farmacie. Aceasta este o lege sfîntă, intangibilă a atletismului. Din acest motiv rezultatul său va fi mereu concret și ușor de apreciat prin simpla metodă a comparației cu alte performanțe. Este poate cauza cauzelor pentru care toată lumea devine peste noapte „specialist" în aprecierea valorică a atleților de pretutindeni, fiindcă 8 metri au aceeași valoare la Polul Nord ca și la Polul Sud. Din păcate, acest criteriu de apreciere, la îndemîna oricui, devine deseori o frînă în dezvoltare. Putem convinge lumea toată că eșecul echipei X se datorește arbitrajului, jocului dur, lipsit de fair-play, al adversarilor, că rezultatul a fost influențat de galeria puternică a localnicilor etc., etc. Dar ce argument și scuză ieftină să aibă atletul? Din fericire pentru el și pentru sportul pe care-l practică, nici unul. Din această dură, dar într-adevăr sportivă apreciere, în care nu se admit scuze, mistificări sau orice doriți dv., atletismul nostru a ieșit victorios. A pierdut poate priza la public, a pierdut poate chiar și simpatia multor președinți de cluburi mari, a avut și mai are mulți sceptici, dar atunci cînd este vorba care pe care, la acel concurs ce se cheamă Jocurile Olimpice, în fond campionatul mondial al atletismului, atunci, el, atletismul românesc a ieșit victorios cu aur și argint.

Așadar, propun să excludem paralelismul dintre rezultatele tînărului nostru grup la „europene" și rezultatele medaliaților cu aur de la Belgrad. Să apreciem numai intrinsec aceste cifre ca să constatăm că, totuși, el nu a făcut numai un simplu act de prezență, ci mai degrabă un rodaj util pentru concursuri viitoare în care vor fi vioara întîi. În acest caz bilanțul este pozitiv. Iar pe cei tineri să-i scutim deocamdată de o analiză aspră, spartană. Pînă la München mai e tot timpul. Dar atunci să o facem, fără cruțare, așa cum stă bine în atletism.

O ultimă idee despre Jocurile europene de la Belgrad. Cei 17 campioni din 1968 de la Madrid au fost doar outsideri sau fără medalii la Ciudad de Mexico. Campionii olimpici din țara aztecilor, ca V. Viscopoleanu, V. Saneev, M. Gummel, D. Hemery, au stat la Madrid pe treptele inferioare ale podiumului învingătorilor, în timp ce Rita Schmidt, N. Cijova, Ter-Ovanesian, V. Gavrilov nu au văzut strălucirea aurului mexican. Mă gîndesc că nici Pertea, nici Corbu și nici Șerban Ioan nu au cucerit de data aceasta medalii de aur. Îi așteaptă în schimb Atena, în luna septembrie.

★

A venit primăvara. Piteștii o confirmă. Crosul de selecție pentru echipele naționale, desfășurat într-un cadru încă hibernal, deschide noua stagiune în aer liber. Ștafeta s-a predat. Nu mai ninge. Sper că putem închide umbrela peste atletismul de sală.

Iolanda BALAȘ-SOTER

În sala din Parcul 23 August, „Cupa Rapid" a urmat concursului studenților de săptămîna trecută. O curiozitate sau un refugiu, nu știu cum să califice noul fenomen. Săritorii în înălțime s-au refugiat la triplusalt, cei de la triplu la garduri, dar unde să se fi refugiat săritoarele în înălțime și cele de la cursele de garduri? În orice caz, aceste două probe nu au cunoscut cîștigătoare în cadrul cupei de la acest sfîrșit de săptămînă. Nu s-au mai desfășurat din lipsă de concurente. Nici măcar un solo nu s-a putut urmări într-una din aceste probe. Sînt două probe în care am prezentat olimpici la Mexico!

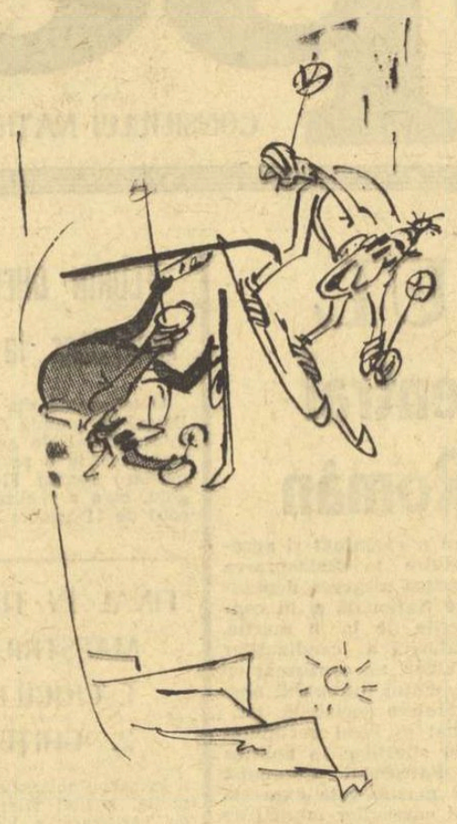

— Nae, îmi lași mie bonurile tale de masă?

Desen de MATTY

FONDIȘTII ROMÂNI AU CONFIRMAT

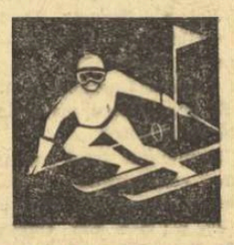

A doua ediție a campionatelor balcanice de schi s-a bucurat de o excelentă organizare a întrecerilor, delegațiile oaspete declarîndu-se, în unanimitate, mulțumite. Evident, faptul ne bucură. Satisfacția cea mare, după concursurile recent încheiate, ne-a fost însă prilejuită de comportarea excelentă a schiorilor români.

Înaintea startului, majoritatea specialiștilor îi indicau drept favoriți în probele de fond pe sportivii bulgari și iugoslavi. Aceste previziuni au fost infirmate de evoluția fondiștilor români care au obținut succesul în trei din cele patru curse cîte a cuprins întrecerea. Astfel, juniorii ne-au asigurat victoria în ambele curse rezervate lor. Întrecerea individuală pe 10 km a fost dominată clar de ei, în primele șase locuri România avînd trei reprezentanți. Cîștigătorul titlului balcanic, Vasile Papuc, a dovedit că este un fondist cu frumoase perspective, că, pregătindu-se, în continuare cu aceeași conștiinciozitate, poate aspira în viitor la performanțe tot mai valoroase, iar trecerea sa la seniorat va coincide, sperăm, cu afirmarea schiului nostru de fond. Și coechipierii lui Papuc — Gheorghe Voicu, Gheorghe Gîrniță și Nicolae Vestea — au demonstrat certe calități, a căror cizelare poate asigura apariția unei pleiade de fondiști redutabili. Condițiile de care dispun la ora actuală practicanții alergărilor pe schiuri din țara noastră sînt dintre cele mai bune, exigențele față de comportarea lor viitoare fiind deci justificate.

Seniorii au avut în cursa individuală de 15 km o comportare bună, iar clasarea lui Petre Dinu pe locul I a constituit un succes de răsunet. Avem în vedere prezența la startul probei a cunoscutului schior bulgar Petar Pankov aflat mereu printre fruntași în mari curse internaționale. Lupta dintre sportivul român și cel bulgar a fost deosebit de frumoasă. Reamintim că, după 12 km, Dinu avea un avans de aproximativ 20 de secunde, iar pe o porțiune de coborîre (dificilă de altfel), Pankov și-a rupt un schiu și a fost nevoit să abandoneze. Deși asemenea aprecieri sînt, în general, hazardate, după părerea noastră, chiar dacă ar fi terminat întrecerea, Pankov nu ar fi reușit să-l depășească pe Dinu, care era într-o formă deosebit de bună. Moise Stoian, clasat al IV-lea, a confirmat încrederea ce i se acordă și, avînd în vedere tinerețea și vigoarea sa, apreciem că poate progresa tot mai mult.

Cîștigînd și ștafeta, juniorii și-au confirmat clasa, dar seniorii nu au reușit același lucru și acest fapt a demonstrat că sportivii noștri nu pot încă realiza, într-un interval de 24 de ore, două performanțe ridicate.

Nu putem încheia aceste rînduri fără a aminti de priceperea și devotamentul pe care le-au dovedit în asigurarea unei pregătiri cît mai bune antrenorii Gheorghe Olteanu și Orest Frățeanu.

Paul IOVAN

„CUPA RAPID"

Sala din parcul „23 August" a găzduit sîmbătă și duminică unul dintre ultimele concursuri ale actualului sezon atletic pe teren acoperit: „Cupa Rapid"

Participarea a fost destul de slabă, în special în probele feminine, unde au concurat cîte 4—5 atlete (la lungime și greutate), sau chiar una singură. Dintre rezultate, puține ar merita o mențiune. Remarcăm însă în mod deosebit evoluția maestrului sportului Petre Astafei la săritura cu prăjina. El a intrat în concurs la 4,70 m, trecînd cu mare ușurință din prima încercare, ca de altfel și la înălțimea următoare de 4,85 m. Doar puțin i-a lipsit pentru a trece apoi la 5,05 m, performanță superioară atît recordului de sală (5,01 m), cît și celui în aer liber (5,03 m). Ținînd cont de forma bună în care se află primii noștri prăjiniști, Astafei și Pistalu, se așteaptă cu interes dueluri le lor în aer liber, care vor prilejui, desigur, întîlniri atractive și performanțe de valoare, noi recorduri ale țării.

Alte rezultate: BĂRBAȚI — **50 m:** M. Zaharia (Rapid) 5,9, M. Georgescu (C.A.U.) 6,0; **50 mg:** V. Răuț 7,4, V. Cristescu 7,4 (ambii de la Rapid); **înălțime:** M. Mitilecis (C.A.U.) 1,95, C. Semen (Rapid) 1,90; **prăjină:** Gh. Cărăian (C.A.U.) 4,40, Fl. Coman (C.A.U.) 4,20, C. Lihu (C.S.Ș.) 4,00; **lungime:** D. Bădini (Steaua) 7,26, Șt. Lăzărescu (Dinamo) 7,25, M. Zaharia 7,09, V. Dumitrescu (Dinamo) 7,02; **triplu:** G. Bloos (Rapid) 15,31, V. Purecel (Steaua) 15,14. FEMEI — **50 m:** V. Enescu 6,7, G. Drăghici 6,9 (ambele de la Rapid); **lungime:** V. Enescu 5,38. **Pe echipe:** 1. Rapid — 102 p, 2. C.A.U. — 68 p, 3. Steaua — 47 p.

NICOLAE D. NICOLAE
corespondent

MARIANA CIOGOLEA CÎȘTIGĂTOARE A „CUPEI 8 MARTIE"

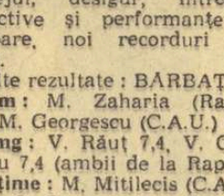

În sala Steaua s-au încheiat întrecerile de tenis dotate cu „Cupa 8 Martie". Concursul a întrunit la start cele mai bune elemente de care dispune tenisul feminin bucureștean. Partidele s-au ridicat la un nivel tehnic mediu, excepție făcînd semifinala dintre Mariana Ciogolea și Julieta Boboc. Prezentîndu-se în maximum de formă, Mariana Ciogolea a dominat cu autoritate toate întîlnirile, dovedind că în acest an ea poate aspira chiar la titlul de campioană republicană. Adevărata finală din punct de vedere tehnic ne-a fost oferită în semifinale. După o luptă prelungită, în care ambele jucătoare au făcut risipă de energie, au efectuat schimburi spectaculoase, cu lovituri variate și cu dese incursiuni la fileu, Mariana Ciogolea, cu un plus de condiție fizică, a învins-o pe Julieta Boboc cu 4—6, 6—2, 6—4. În finală, Agneta Kun, cu un antrenament sumar, nu a reușit să-i pună mari probleme Marianei Ciogolea. Ultima a cîștigat cu 6—3, 6—3.

La junioare, Elena Takaci a cîștigat de o manieră netă toate întîlnirile. Celelalte rezultate: simplu senioare, sferturi de finală: Agneta Kun-Sanda Dron 6—3, 1—6, 6—4, Ecaterina Horșa-Aurelia Cîrnaru 6—4, 3—6, 6—3, Mariana Ciogolea-Valeria Balaș 6—2, 6—2, Julieta Boboc-Elena Takaci 6—0, 6—2; semifinale: Agneta Kun-Ecaterina Horșa 6—4, 2—6, 6—4; simplu junioare, semifinale: Zoe Tudose-Elena Cotuna 6—3, 2—6, 6—1; Elena Takaci-Adriana Călina 6—4, 6—1.

SANDU IONESCU, coresp.

JOCUL DE POLO VA DEVENI MAI DINAMIC

Este cunoscut faptul că jocul de polo pe apă trece prin mari dificultăți tehnico-spectaculare, dificultăți ce l-au pus în situația de a fi luat în discuție către congresul C.I.O. pentru a fi sau nu menținut în programul J. O.

La această criză au contribuit în egală măsură jucătorii, tehnicienii, dar mai ales prevederile greoaie, uneori confuze, ale unui regulament de mult depășit. Tocmai de aceea, F.I.N.A., analizînd regulamentul de polo la congresul de la Ciudad de Mexico (octombrie 1968), i-a adus substanțiale ameliorări, urmărind cîteva idei precise:

— dinamizarea și creșterea spectacolului sportiv prin limitarea păstrării mingii într-o acțiune ofensivă la 45 de secunde;

— sancționarea promptă a greșelilor comise în timpul jocului, prin eliminări temporare care vor înlocui punctele de penalitate;

— schimbarea permanentă a jucătorilor după fiecare gol înscris, care va duce, de asemenea, la un plus de dinamizare a disputei sportive;

— înregistrarea greșelilor grave personale (la cea de a treia jucătorul va fi eliminat cu drept de înlocuire) va frîna în mod sigur jocul dur, obstrucționist.

Noile modificări ale regulamentului au fost deja aplicate (în mod experimental) în campionatele de iarnă din R. D. Germană, U.R.S.S. și Iugoslavia și chiar în recentul campionat de juniori al Bucureștiului.

Ce perspective se întrezăresc? Într-adevăr, jocul va deveni mai dinamic, mai spectaculos, jucătorii din apă fiind în permanență în plenitudinea forțelor fizice. Acțiunile ofensive vor deveni mai rapide și mai variate, echipele fiind nevoite din nou să se gîndească la cît mai multe demarcări și contraatacuri. Totodată, numărul greșelilor grave va scădea considerabil, deoarece de acum înainte ele vor atrage nu numai eliminări de 1 minut, dar și eliminarea definitivă (la a 3-a greșeală) din joc.

În ceea ce privește tactica păstrării balonului în scopul menținerii unui rezultat, aceasta va dispare în mod indiscutabil. Mai mult chiar, tehnicienii și sportivii vor trebui să găsească metode cît mai eficiente pentru a duce la bun sfîrșit fazele ofensive în limita celor 45 de secunde. Se conturează, deci, o schimbare radicală în acest joc în favoarea creșterii laturii spectacular-propagandistice.

Totul va depinde acum de sportivi și antrenori, care vor trebui să-și intensifice pregătirile în aceste direcții, ca și de corpul de arbitri, datori să favorizeze jocul în mișcare în spiritul noului regulament.

dr. Ion DRAGAN
arbitru internațional

PRINTRE CULOARE...

● În săptămînile care urmează, o serie de înotători români vor fi angrenați în mai multe concursuri internaționale:

V. Costa, A. Șoptereanu și D. Naghi la „Marele premiu al ziarului Komsomolskaia Pravda" (Minsk 17—23 martie); Cristina Balaban, Anca Andrei și Nicoleta Ștefănescu la „Trofeo dei Navigli" (22—23 martie, la Milano); D. Turcanu, M. Movanu, E. Manolescu, R. Diaconescu la „Memorialul Satarov" (Sofia 29—30 martie); L. Copcealău, A. Mihăescu, E. Manolescu și Gh. Lupu la Berlin (14—15 martie).

● Primele reuniuni ale etapei municipale din cadrul campionatului republican de primăvară au adus pe blocstarturile piscinei Floreasca înotători de toate vîrstele. A fost un concurs lung, anost, încheiat cu multe, foarte multe rezultate modeste. Cauza principală a multitudinii cifrelor slabe o constituie lipsa de pregătire la un nivel ridicat a majorității înotătorilor bucureșteni. Mai precis, a celor care, nefiind deocamdată susceptibili de a intra într-unul din loturile naționale de seniori sau tineret, nu pot efectua decît 2—3 antrenamente pe săptămînă.

Din noianul de rezultate desprindem cîteva: Anca Mihăescu 1:22,2 și Liliana Burlacu 1:23,5 la 100 m bras; Agneta Sterner 1:12,0 la 100 m delfin; G. Popovici 10:48,9 la 800 m liber; Anca Groza 2:31,1 la 200 m liber; L. Copcealău 2:26,8 și Georgeta Dragnea 2:50,5 la 200 m spate.

POST RESTANT

DRUMUL A FOST LUNG...

Tovarășe redactor,

Despre prestigiosul succes obținut de luptătorii români la Mar del Plata, „Sportul" a scris din belșug și cu entuziasmul firesc. Corespondențele de la fața locului, comentariile redacției, fișele biografice și suculentul omagiu al lui Victor Bănciulescu au subliniat cum se cuvenea frumoasa performanță sportivă românească reușită în îndepărtata Argentină. Elogiul pe care vreau să-l aduc și eu acum celor patru tricolori ar putea părea, de aceea, de prisos. Dar cum eu cred că despre un lucru bun — și luptătorii noștri au reușit, fără nici o flatare un asemenea lucru bun, aș spune: excepțional — deci, după cum zic, despre un lucru bun nu e niciodată nici prea mult și nici prea tîrziu să pomenești, îmi îngădui să-mi alătur — din toată inima — felicitările la corul celor care au făcut-o înaintea mea.

Doi campioni mondiali, un vice-campion și o meritorie — și destul de elocventă și ea — medalie de bronz într-un sport care altădată nici că figura în nomenclatorul întrecerilor internaționale!

Drumul acesta de la nimic la podiumul celor mai buni, e, te rog să mă crezi, tovarășe redactor, destul de lung.

Eu îmi amintesc bine ce erau luptele înainte, la noi. Ca sport în sine, ca sport amator, el nu exista. Frumoasele ambiții înaripate de fiorii unei lăudabile pasiuni ale celor cîțiva elevi ai maestrului Scurtu de la „Tir" de a-și măsura forțele pe salteaua așezată în cine știe ce anonimă „sală de sport" dintr-o mahala oarecare a Bucureștiului, era o adevărată îndrăzneală, dacă nu direct un nonsens.

Activitatea ceva-ceva mai înfiripată pe care o desfășurau unele cluburi în Ardeal nu anulează cu nimic temeinicia observațiilor mele.

Drumul a fost lung...

Mai întîi, în epoca romantică — aș numi-o — a fost parcă, profesorul de gimnastică Preoțescu, un atlet de clasă, care, probabil pentru ca să nu fie dat afară din învățămînt, apare mascat în exhibițiile sale de la „Sidoli".

Drumul a fost lung....

A venit, apoi, epoca luptătorilor profesioniști propriu-ziși. Au apărut Mitică Dona, Petrică Sonda, Constantin Anghelescu, Jean Chirtop și Colev, care-și măsurau puterile cu suficient succes la trîntă cu unele vedete mondiale ca Podubnîi, Zbiszko, Ulrich, Zaikin, în partide mai mult sau mai puțin trucate.

Drumul a fost lung...

După aceea într-o perioadă de mare audiență la public — au început „circurile" finlandezului Huntanen, cu Padubov, cu Martinoff, cu Kujampee, cu — acum — îmbătrînitul dar încă vigurosul Zaikin etc., cu rezultatele planificate, determinate de simpatiile pe care și le mărturiseau spectatorii.

Drumul a fost lung...

La un moment, pe lîngă mai maturii Anghelescu și Chirtop, au apărut și unii luptători români mai tineri. Îmi amintesc, acum, cînd scriu aceste rînduri, de Drăghicescu, de Ioanițiu, de Slave — dar poate c-or mai fi fost și alții.

Drumul a fost lung și de aceea, iată, pentru mine strălucita izbîndă reușită peste ocean de către luptătorii noștri capătă semnificații și valori speciale.

E ceea ce am ținut să arăt aici.

Al d-tale,
V. T. RANU
P. conf. c. grigoriu

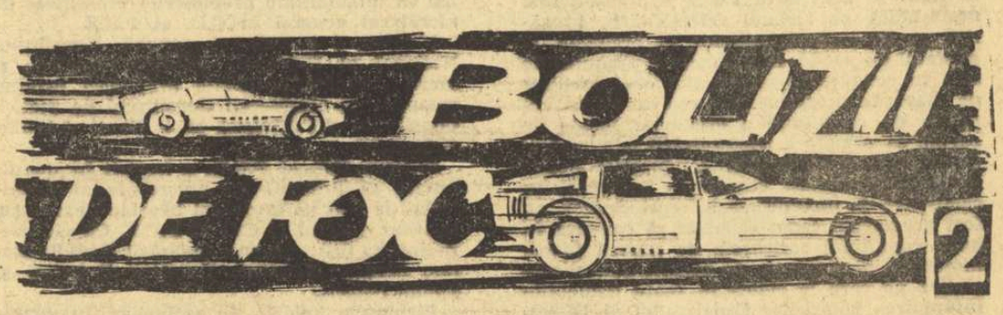

Automobilismul s-a născut din... ciclism. Cel puțin așa ne asigură unii dintre cei mai prestigioși specialiști în domeniul istoriei vehiculelor cu patru roți. Evenimentul-cheie a avut loc la 23 aprilie 1887, cînd Paul Faussier, directorul ziarului „Le Sport Vélocipedique", a organizat un concurs de „trăsuri fără cai" pe distanța Pont de Neuilly — Versailles (31 km). Era epoca în care trei tineri parizieni, pasionați de tehnică, încercau să propulseze curioasele biciclete cu roți inegale, numite velocipede, prin forța aburului.

Inițiativa lui Faussier a stîrnit furia sportivilor vremii, care nu vedeau cu ochi buni „motorizarea" velocipedului, și la concurs nu s-a prezentat decît un candidat: Georges Bouton. Instalat într-un triciclu cu căldare cu aburi, el a parcurs distanța impusă într-o oră și patruzeci de minute. Cîțiva spectatori prezenți pe parcurs au fost impresionați de viteza „bolidului" lui Bouton, iar un sportiv englez, aflat la fața locului în calitate de cronometror, a declarat că pe anumite porțiuni ale drumului s-a mers cu 60 km pe oră.

Această probă automobilistică a deschis calea altora, disputate tot în Franța, și devenite celebre: Paris-Rouen, Paris-Bordeaux-Paris, Tour de France. Publicul, din ce în ce mai interesat de noile spectacole pline de peripeții, inundă traseele, se precipită spre punctele de plecare și sosire, manifestă o deosebită admirație pentru cei dintîiași ai vitezei, care pe timpul acela întruneau într-o singură persoană pe constructor și pilot: Emile Levassor, Amedée Bollée, Panhard, frații Michelin, frații Peugeot, frații Renault.

Vehiculele de concurs se perfecționează, devin mai rapide, folosesc drept sursă de energie nu numai aburul dar și electricitatea, gazul, petrolul, aerul comprimat. Apoi cursele iau amploarea unor competiții internaționale. În primul an al secolului nostru, un Mecena al sporturilor mecanice, publicistul de origine americană James Gordon Bennett, stabilit în Franța, creează o cupă pe care o botează cu numele său și care rămîne prototipul întrecerilor de anvergură. Imediat după aceasta, apar concursurile de lungă distanță prefigurînd raliurile internaționale din ziua de astăzi: Paris - Berlin, Paris - Viena, Paris - Madrid. Acesta din urmă, desfășurat la 1903, s-a încheiat printr-o catastrofă (6 concurenți și-au găsit moartea, printre care și Marcel Renault, fondator, împreună cu fratele său Louis, al cunoscutei firme de automobile), iar autoritățile au fost nevoite să-l suspende.

Anumite împrejurări au făcut ca primele curse să se desfășoare în Franța. Dar automobilismul a găsit teren de dezvoltare și în alte țări. Italienii iau startul în cel dintîi concurs la 1898. Peste 7 ani, sicilianul Vincenzo Florio inițiază o cupă disputată la Brescia, din care s-a născut una dintre cele mai vechi și mai cunoscute curse din lume: Targa Florio. În Germania, sportul volanului debutează grație inventatorilor Gottlieb Daimler și Karl Benz și se ilustrează prin prima mașină cu adevărat modernă a epocii, un Mercedes cu 4 cilindri. Americanii încep și ei cursele; Henry Ford devine, după exemplul europenilor, constructor și pilot în același timp, iar Wiliam Vanderbilt creează în 1904 o cupă care i-a purtat numele.

O mașină Fiat cu motor de avion, model 1908. Ea a fost reconstruită de curînd pentru o probă de coastă

PILOȚII DIN GARDA VECHE

Automobilismul competițional a depășit 70 de ani de existență. Legat de interesele uneia dintre cele mai mari industrii moderne, el a cunoscut o dezvoltare extraordinară, ajungînd în zilele noastre la 15—20 000 de întreceri pe sezon. În acest păienjeniș de concursuri, pe care federația internațională (Fédération Internationale de l'Automobile) îl dirijează tot mai anevoie, capul de afiș îl dețin cursele „Grand Prix", reunite începînd din 1950 sub numele de campionatul mondial pentru automobile de „formula 1". În aceste curse tehnica automobilistică a pornit pe calea progresului (cu numeroase influențe pozitive pentru construcția de serie), iar pilotajul a devenit o adevărată artă propulsînd pe primul plan al actualității vedete nu mai puțin celebre decît cele din lumea filmului, a teatrului, a literaturii sau a boxului.

În trecut, ca și astăzi de altfel, piloții de „Grand Prix" erau oameni de o constituție temperamentală aparte. Conștienți că practică unul dintre cele mai periculoase și costisitoare sporturi (prețul unei mașini actuale pentru campionatul mondial ajunge pînă la 100 000 de dolari), că fac parte dintr-o supraelită adulată de o armată de fanatici, ei manifestau o pronunțată tendință de a se mișca într-un cerc închis. Despre profilul psihologic al unor asemenea oameni s-a spus nu o dată că este asemănător cu al gladiatorilor sau cu al matadorilor de corride, că pe Nuvolari natura l-a plămădit din același aluat ca pe Manolete, prietenul și eroul drag al lui Hemingway.

Timpul în care au trăit, condițiile tehnice și sociale ale epocii au imprimat acestor ilustre personaje trăsături specifice. Uriașul Vincenzo Lancia, unul dintre primii campionissimi italieni, era înflăcărat și bătăios; Alfonso de Portago, tînărul spaniol mort în 1957 în cursa Mille Miglia, avea o fire vulcanică; Harry Schell, francezul de origine americană, conducea atît de periculos și de neprevăzut încît amuțea tribunele. Unii dintre vechiiași ai volanului erau oameni simpli și modești ca Felice Nazzarro, prietenul și amicul lui Lancia. Începînd să lucreze la Fiat ca mecanic, Felice a devenit apoi, printr-o împrejurare neprevăzută, salariatul lui Vincenzo Florio pentru ca în scurtă vreme să urce, datorită talentului său, pe înaltele trepte ale gloriei sportive. Alături de acești alergători străluciți, lumea curselor a cunoscut și cîțiva așa-numiți piloți-gentlemeni. Aceștia se distingeau printr-o indiferență față de mașinile pe care alergau și față de aspectele tehnice ale curselor. Astfel de piloți contau, atunci cînd alergau într-o competiție, doar pe conștiinciozitatea mecanicului lor. După încheierea cursei, ei lăsau mașina în traseu și nu se mai interesau de ea. De aceea, nu ne miră faptul că Alfonso de Portago a declarat că nu și-ar putea distinge automobilul dintre celelalte decît dacă i-ar face un semn distinctiv.

Printre marii piloți ai trecutului se numără și Rudolf Caracciola. Născut în Germania și devenit apoi cetățean elvețian, Carratsch, cum îi spuneau prietenii, a fost un talent excepțional, comparabil în lumea sporturilor cu finlandezul Nurmi, cu americanul Owens sau cu brazilianul Pelé. Pe vremea aceea însă oamenii de talia lui Caracciola erau puțini. Odată cu trecerea anilor, cu perfecționarea mașinilor și cu modificarea condițiilor de concurs, numărul așilor a crescut. Rînd pe rînd, piloții cu blazon și avere dispar iar în locul lor apar alții cu un profil nou.

Dumitru LAZAR
(Va urma)

VOLEIBALIŞTII NAŢIONALEI LA PORŢILE OPTIMISMULUI

Prima reunire pe acest an a lotului național masculin se încheiase. Tentația de a releva cîteva aspecte și concluzii după perioada de pregătire ne-a determinat să ne deplasăm în mijlocul celor mai buni voleibaliști, în ajunul despărțirii lor. Primul pe care l-am întîlnit a fost Gabriel Udișteanu, tunarul Politehnicii Galați și al reprezentativei noastre.

— Ce impresie v-a făcut primul antrenament comun ?

— Dintr-un punct de vedere, dătător de speranțe. Mă refer la caracterul pe care l-au avut antrenamentele — axate, în special, pe pregătirea fizică și, în mai mică măsură, pe corectarea unor procedee tehnice. Antrenamentul în circuit a anihilat în mare măsură inevitabilul și dăunătorul plictis. Consider că trebuie găsite și alte căi de a face pregătirile comune cît mai plăcute, pentru a evita saturația jucătorilor.

— Lăsați să se înțeleagă că există și motive de îngrijorare...

— Exact. Mă îngrijorează, uneori, lipsa entuziasmului nostru. Nu mai observ acea formidabilă mobilizare a băieților la pregătire, de unde și timiditatea pe plan internațional a echipei. Intrăm, parcă, cu mai puțină încredere ca altădată. La diminuarea entuziasmului au contribuit și nesansele, sau carențele ivite în ultimii ani.

— Bine, dar conștiința valorii (dacă se va consolida, prin muncă și seriozitate) poate conferi din nou echilibrul moral național...

— Sper. Și, în ce mă privește, sînt sigur că pot învinge orice complexe, în fața oricărei echipe, că voi depăși „obsesia îndoielii".

— Ați avut ceva de învățat la această pregătire colectivă ?

— Ne-au satisfăcut antrenamentele în circuit și am executat preluarea de sus cu degetele dar, în legătură cu aceasta, mă tem de arbitri, nu numai în campionat, ci și în competițiile internaționale. Există un mare risc.

— Cum vedeți tentativele echipei naționale de calificare pentru München ?

— Deși la mondiale sînt mai mulți pretendenți redutabili, trebuie să facem totul pentru a obține dreptul de participare la J.O. Oricum, cred că avem șanse destul de mari la europene.

— Există concordanță între pregătirea de la lot și cea de la cluburi ?

— Nu chiar, în ce mă privește. De pildă, la echipa mea sînt nevoit să fac, într-un anume fel, blocajul, dată fiind talia mai mică a coechipierilor ; la lot, trebuie să-l fac altfel. Mă obișnuiesc greu și fac, uneori, greșeli. Îmi dau seama că între pregătirea de la club și cea de la lot trebuie găsit, totuși, un modus vivendi.

Discuția noastră a continuat pînă tîrziu. Depănînd cîteva din firele amintirilor vesele și triste, Udișteanu a arătat că voleiul i-a oferit cele mai frumoase și cele mai amare clipe, că este decis să nu înșele așteptările, să fie mai serios ca oricînd, **„să văd și eu, o dată, echipa națională pe primul loc în marile competiții și să contribui din plin la aceasta". „Numai să se țină de cuvînt"** — remarca antrenorul său, Florin Balaiș (acum secundul lui T. Tănase la națională).

Între timp apăru și Mihai Tirlici. Se opri, ghicind parcă intenția de a-i pune cîteva întrebări : **„A fost cea mai utilă și mai bine organizată dintre convocări. Prezența lui Drăgan și mereu contaminantul său exemplu de dăruire și conștiinciozitate ne-au mobilizat din plin. Pentru ce ne așteaptă, avem datoria să sperăm și să întărim prin muncă și rezultate speranțele iubitorilor voleiului".**

Aceleași speranțe le-am întrezărit în discuțiile cu studenții timișoreni Nicolae Armion și Mihai Tănăsescu. Aceeași dorință exprimată de toți în fața antrenorului federal, N. Tărchilă, de a munci și a se depăși, de a servi voleiul românesc, justificînd astfel încrederea pe care și-au pus-o în ei toți cei apropiați acestui sport și care-l iubesc cu adevărat. În felul acesta, micile îndoieli actuale vor dispare, luîndu-le locul certitudinile, optimismul și conștiința valorii. Sperăm ca nici unul dintre cei prezenți la prima convocare să nu uite ceea ce au spus la despărțire.

Aurelian BREBEANU

ÎMPLINIRI ŞI DEZIDERATE LA CONSILIUL JUDEŢEAN AL SINDICATELOR GALAŢI

Lotul de fotbaliști juniori al asociației sportive Ancora Ș. N. Galați

(Urmare din pag. 1)

de inactivitatea altora. De exemplu, mai sînt în municipiul Galați încă 30 de secții, la diferite ramuri de sport, care nu duc nici un fel de activitate, iar comitetele sindicatelor stau pasive, neträgînd la răspundere consiliile asociațiilor sportive pentru această lipsă de interes. Întrucît la nivelul asociațiilor sportive se simte lipsa unor instructori sportivi, comisia județeană pentru probleme de sport, în colaborare cu consiliile municipale pentru educație fizică și sport, a luat inițiativa organizării a două cursuri (la Galați — 83 de cursanți și la Tecuci — 20) pentru formarea de instructori sportivi. Și aici s-a observat că unele comitete sindicale nu au privit cu simț de răspundere această acțiune, deoarece mulți cursanți au lipsit nemotivat de la prelegeri.

Fără a minimaliza succesele obținute, trebuie să arătăm că în activitatea sindicatelor se mai manifestă deficiențe în conducerea asociațiilor sportive, mai sînt președinți de asociații care nu-și îndeplinesc sarcinile, activitatea sportivă de masă nu este peste tot bine organizată și, mai ales, ne mulțumim cu cîteva acțiuni pe an, ignorînd activitatea permanentă.

În această situație, se impune luarea de urgență a unor măsuri menite să ajute comitetele sindicatelor din întreprinderile și instituțiile județului pentru stabilirea unor jaloane precise, în așa fel încît activitatea sportivă de masă și de performanță să se ridice la nivelul sarcinilor și condițiilor pe care le are județul Galați.

CLASAMENTE DIVIZIA A

FEMININ

1. Dinamo	14	13	1	40: 6	27
2. Penicilina Iași	14	13	1	41: 7	27
3. Rapid	14	12	2	40: 8	26
4. Farul	14	9	5	29:21	23
5. C.S.M. Sibiu	14	8	6	30:24	22
6. Univ. Timiș.	14	7	7	23:32	21
7. C.P.B.	14	5	9	21:29	19
8. Medicina Buc.	14	5	9	24:35	19
9. I.E.F.S.	14	4	10	16:33	18
10. „U" Cluj	14	3	11	19:35	17
11. Ceahlăul Piatra Neamț	14	3	11	14:37	17
12. Univ. Craiova	14	2	12	9:39	16

MASCULIN

1. Steaua	14	13	1	39: 7	27
2. Dinamo	14	12	2	40:10	26
3. Poli. Galați	13	9	4	29:17	22
4. Rapid	13	9	4	31:19	22
5. Viitorul Bacău	14	8	6	30:25	22
6. Tractorul Bv.	13	7	6	24:27	20
7. Polit. Timiș.	13	5	8	24:29	18
8. Petrolul	13	5	8	21:26	18
9. Farul	14	4	10	17:35	18
10. Celuloza Brăila	13	3	10	14:34	16
11. Poli. Cluj	13	3	10	14:35	16
12. Progresul	13	2	11	16:35	15

REZULTATE DIN DIVIZIA B

MASCULIN. **seria I :** Cooperatorul S. Silvaniei — Pedagogic Tg. Mureș 3—1, Gloria Arad — Alumina Oradea 3—1, Universitatea Timișoara — Voința B. Mare 3—0, A.S.A. Sibiu — C.F.R. Timișoara 3—1, Minerul Baia Mare — Ind. sîrmei C. Turzii 3—0 ; **seria a II-a :** I.E.F.S. — Vagonul Ploiești 3—0, Știința Petroșeni — Construcții Buc. 3—0, Politehnica Brașov — Universitatea Buc. 2—3, Semănătoarea Buc. — Universitatea Craiova 0—3.

FEMININ. **seria I :** Medicina Tg. Mureș — U.T. Arad 3—2, Sănătatea Arad — Voința Miercurea Ciuc 1—3, Drapelul roșu Sibiu — Tricotajul Brașov 3—0, Politehnica Brașov — Medicina Cluj 2—3, Pedagogic Oradea — Corvinul Deva 0—3 ; **seria a II-a :** Universitatea Buc. — Progresul Buc. 0—3, Constructorul Buc. — Viitorul Buc. 3—1, Flacăra roșie Buc. — Universitatea Iași 3—0, A.S.E. Buc. — Politehnica Galați 3—2.

Dinamo a cîștigat întrecerea inaugurală a sezonului competițional

Întrecerile din cadrul „Cupei 8 Martie" au inaugurat noul sezon competițional. La concursul desfășurat pe poligoanele Dinamo și Tunari au fost prezenți 135 de trăgători, reprezentînd 12 cluburi și asociații sportive.

Pentru începutul sezonului, sînt de reținut cîteva rezultate la pistol sport juniori : D. Harabagiu (Steaua) 574 p, armă standard 3 x 20 f juniori : S. Lupașcu (Șc. sp. 1) 561 p, senioare : Ioana Soare (Arhitectura) 566 p, pistol viteză 60 f seniori : V. Atanasiu (Steaua) 586 p și S. Popa (Construcții) 586 p, pistol liber 60 f seniori : N. Bratu (Construcții) 550 p, juniori : D. Harabagiu 521 p, skeet juniori (100 t) : F. Iurcenco (Șc. sp. 1) 89 t.

Rezultate : pistol sport juniori : 1. D. Harabagiu 574 p (la două puncte de recordul republican), 2. M. Stan (Olimpia) 552 p, 3. Angela Tudorică (Dinamo) 549 p ; **armă liberă 3 x 20 f seniori :** 1. C. Vasilescu (Olimpia) 569 p, 2. N. Rotaru (Steaua) 568 p, 3. M. Ferecatu (Dinamo) 564 p ; **armă standard 3 x 20 f juniori :** 1. S. Lupașcu 561 p, 2. L. Ionescu (Dinamo) 541 p, 3. A. Nuțulescu (Olimpia) 538 p, **seniori :** 1. G. Sicorschi (Dinamo) 557 p, 2. M. Pavel (Dinamo) 553 p, 3. M. Galea (I.E.F.S.) 546 p, **senioare : 1.** Ioana Soare 566 p, 2. Edda Baia (Arhitectura) 549 p, 3. Mariana Borcea (Dinamo) 547 p, **junioare : 1.** Magda Borcea (Arhitectura) 542 p, 2. Cecilia Lujeru (Dinamo) 537 p, 3. Anișoara Petrache (Olimpia) 536 p ; **pistol viteză 60 f seniori : 1.** V. Atanasiu 586 p (baraj : 146 p), 2. S. Popa 586 p (baraj : 132 p), 3. M. Dumitriu (Steaua) 579 p ; **pistol liber 60 f seniori : 1.** N. Bratu 550 p, 2. L. Giușcă (Construcții) 547 p, 3. M. Dumitriu 541 p, **juniori : 1.** D. Harabagiu 521 p, 2. Angela Tudorică 498 p, 3. N. Ene (Dinamo) 479 p ; **armă sport 3 x 20 f juniori : 1.** D. Barbu (Dinamo) 496 p, 2. L. Ionescu (Dinamo) 495 p, 3. G. Paștea (Dinamo) 488 p, **junioare : 1.** Cecilia Lujeru 473 p, 2. Victoria Savovici (Dinamo) 448 p, 3. Angela Tudorică 420 p ; **armă standard culcat 60 f juniori : 1.** A. Nuțulescu 578 p, 2. P. Saporeanu (Arhitectura) 577 p, 3. G. Adam (Metalul) 573 p, **junioare : 1.** Magda Borcea 583 p, 2. Gabriela Țara (Metalul) 554 p, 3. Manuela Cojocaru (Metalul) 531 p, **senioare : 1.** Mariana Antonescu (Arhitectura) 584 p, 2. Melania Popescu (I.E.F.S.) 583 p, 3. Aurelia Schafer (Arhitectura) 580 p ; **skeet, seniori (150 t) : 1.** G. Sencovici (Steaua) 135 t, 2. S. Diaconu (Șc. sp. 1) 134 t, 3. Gh. Florescu (Steaua) 133 t, **juniori (100 t) : 1.** F. Iurcenco 89 t, 2. N. Vlădoiu (Steaua) 82 t, 3. I. Puiu (Steaua) 81 t.

Trofeul a revenit clubului Dinamo cu 11 p, urmat de Metalul 33 p, Arhitectura 37 p, Steaua 51, Olimpia 52 p.

P. GORETI, antrenor

ȘI ACUM DERBIUL STEAUA - DINAMO

Cele 12 participante la divizia națională au intrat în linie dreaptă și, la sfîrșitul acestei săptămîni, multe dintre problemele-cheie (decernarea titlului de campioană și evitarea retrogradării) vor fi, probabil, clarificate. Pînă atunci, însă, iată cum arată clasamentul :

1. Dinamo Buc.	20	19	1	1671—1392	39
2. Steaua Buc.	20	17	3	1708—1345	37
3. Poli. Buc.	20	13	7	1395—1331	33
4. Rapid Buc.	20	12	8	1498—1454	32
5. „U" Cluj	20	10	10	1393—1365	30
6. Poli. Galați	20	9	11	1414—1460	29
7. „U" Timișoara	20	9	11	1455—1430	29
8. I.E.F.S.	20	8	12	1250—1322	28
9. Poli. Brașov	20	7	13	1318—1425	27
10. I.C.H.F.	20	7	13	1350—1403	27
11. Farul C-ța	20	7	13	1221—1335	27
12. Poli. Iași	20	2	18	1260—1667	22

Programul etapei a XXI-a :

I.C.H.F. — Rapid București ; Steaua — Dinamo ; Politehnica București — Politehnica Brașov ; Politehnica Iași — I.E.F.S. ; Farul Constanța — Universitatea Timișoara ; Universitatea Cluj — Politehnica Galați.

● Rezultate din divizia B : Șc. Sp. Constanța — Petrolul Ploiești 92—86 (34—36, 77—77) ; Universitatea Craiova — Constructorul Hunedoara 77—43 (32—22).

ADVERSARELE NOASTRE ÎN TURNEUL DE LA HAARLEM

Federația internațională de baschet amator a făcut cunoscut forului nostru de specialitate, programul turneului de calificare pentru campionatul european. Turneul se va desfășura în localitatea olandeză Haarlem între 14 și 18 mai. Echipa României va avea de jucat la 14 mai cu Olanda, la 15 mai cu Scoția, la 16 mai cu Anglia și la 18 mai cu Iugoslavia. Pentru campionatul european programat în luna septembrie în Italia se vor califica primele două formații.

LOTO — PRONOSPORT

UN PREMIU DE 108.025 LEI LA CONCURSUL PRONOSPORT DE DUMINICĂ 9 MARTIE 1969

Duminică, 9 martie 1969, concursul Pronosport în care au fost incluse meciurile primei etape a returului campionatului de fotbal al țării noastre, a înregistrat mari surprize : 4 victorii în deplasare. Deci, participanții care au avut inspirația să indice „2" la Pitești, Ploiești, Constanța și Roma, se pot socoti, dacă au și celelalte rezultate, cîștigători valoroși.

Concursul Pronosport nr. 11 de duminică 16 martie, care cuprinde meciuri din cea de a doua etapă a campionatului de fotbal din țara noastră, devine și mai atractiv datorită întîlnirilor echilibrate. Pentru a nu rămîne în afara acestui interesant concurs, depuneți-vă, din vreme, buletinele.

● Omologarea concursului suplimentar PRONOSPORT - hochei nr. 1 se va face astăzi, miercuri, 12 martie 1969.

Plata premiilor la concursul suplimentar Pronosport „Hochei 1" 1969 din 1 martie a.c. se va face astfel :

în Capitală, începînd de simbătă, 15 martie 1969, prin casieriile Loto-Pronosport ;

în provincie, începînd aproximativ de marți, 18 martie 1969, prin casieriile proprii Loto-Pronosport și prin mandate poștale.

● Astăzi și mîine, sînt ultimele zile în care vă puteți cumpăra biletele pentru tragerea Loto de vineri 14 martie 1969, care va avea loc la București, în sala Clubului Finanțe-Bănci din str. Doamnei nr. 2, cu începere de la ora 18,30. Tragerea va fi radiodifuzată.

PREMIILE CONCURSULUI NR. 10 DIN 9 MARTIE 1969

Categoria I : (13 rezultate) 1 variantă a 108 025 lei ; Categoria a II-a : (12 rezultate) 31,5 variante a 4 115 lei ; Categoria a III-a : (11 rezultate) 487 variante a 399 lei.

Premiul de categoria I a revenit participantului Schüch Dezideriu din Oradea.

fotbal

DIN CARNETUL CRONICARULUI

Contraste

Primită de publicul piteștean, la începutul partidei, cu vădită ostilitate, căreia nu i-am putut găsi nici o justificare, Steaua a încheiat disputa cu F.C. Argeș în admirația aproape unanimă a celor prezenți pe stadion. Ea a lăsat, îndeosebi prin evoluția din repriza secundă, o foarte bună impresie, justețea victoriei sale nefiind pusă de nimeni la îndoială. S-a putut lesne remarca faptul că echipa antrenată de Covaci și Onisie este bine pregătită sub toate aspectele, ceea ce dovedește că perioada dinaintea reluării campionatului a fost judicios folosită, muncindu-se cu rîvnă și seriozitate.

În meciul de duminică, punctul forte l-a constituit, după părerea noastră, linia de fundași, din rîndul căreia s-a remarcat cu deosebire Hălmăgeanu, foarte prompt în intervenții. Tătaru II, ca jucător de mijloc, a făcut, de asemenea, o partidă excelentă. El a fost extrem de laborios, de util în rolul avut, contribuind direct la succesul echipei sale, atît ca autor al primului gol (din pasa lui Dumitriu III), cît și ca inițiator al celui de-al doilea. Menționi speciale se cuvin și lui Suciu, care a apărat magistral în cîteva situații și care și-ar fi meritat locul în echipa etapei publicată de ziarul nostru.

În ceea ce-i privește pe piteșteni, ei au dezamăgit în mare măsură. Jocul lor n-a avut claritate și incisivitate. Cu un vîrf de atac (Țurcan) supărător de lent în mișcări, cu două extreme destul de șterse în joc nu se putea obține gol, cu atît mai mult cu cît aceștia au avut în fața lor o apărare foarte decisă. Dar ceea ce ne-a surprins îndeosebi, în mod neplăcut, a fost randamentul cu totul sub așteptări al liniei de fund. Mai ales al celor doi fundași centrali, care au greșit flagrant la ambele goluri.

În contrast cu remarca făcută asupra formației bucureștene, echipa piteșteană nu a s-a părut suficient pusă la punct cu pregătirea și cel puțin prima parte a acestui retur se anunță foarte critică pentru ea.

C. F.

„Mai lasă-mă domnule-n pace!"

În ziarul nostru și-au făcut loc — nu o dată și sub semnături diverse — aprecieri laudative la adresa jucătorului petroșenean Achim, de ale cărui certe calități tehnice și de a cărui inventivitate în joc suporterii Jiului își legaseră mari speranțe.

Zicem *își legaseră*, căci spre finele campionatului trecut cota lui Achim la bursa iubitorilor fotbalului a marcat o vizibilă scădere, a cărei explicație nu părea prea ușor de găsit. Cu cîteva săptămîni în urmă, discutînd cu antrenorul Jiului fostul internațional Titus Ozon, despre echipă în general și oprindu-ne printre altele la capitolul Achim, am reținut rezerva din cuvintele interlocutorului : *„Achim ? Într-adevăr, foarte talentat. Dar irascibil, comod"*. Era, într-un fel, o explicație...

Dacă reflecțiile amintite nu păreau pe atunci prea convingătoare — Ozon era de puțin timp în Valea Jiului, impresiile lui puteau fi pripite — recentul meci dintre Jiul și Vagonul ne-a oferit prilejul de a verifica, măcar parțial, afirmațiile sale.

Introdus în teren după pauză, Achim practica un joc static, complicîndu-se în driblinguri prelungite și inutile. Intervenției verbale, firești, făcută de pe margine de antrenor — *„Achim, dă drumul mai repede la balon !"* — jucătorul Jiului i-a oferit o replică cu atît mai surprinzătoare cu cît prin ton părea adresată și... tribunelor : *„Mai lasă-mă domnule-n pace ! Intră dumneata și joacă !"*

Ne e foarte greu să comentăm această „șarjă", aceste cuvinte adresate antrenorului, fost jucător a cărui valoare Achim cu greu o va putea atinge vreodată...

Desigur, Ozon avusese dreptate !

Ov. IOANIȚOAIA

Linia fără... acoperire

Lucru de-acum știut, prima evoluție la București, în actualul sezon, a formației A.S.A. Tg. Mureș s-a încheiat cu un eșec categoric : un 0—4 care putea lua proporții catastrofale dacă avem în vedere marele număr de ocazii ratate cu seninătate de toți componenții atacului dinamovist, în frunte cu Dumitrache.

Evident, lacunele care au determinat insuccesul trebuie căutate în apărare, unde cei 4 componenți ai liniei de fund s-au dispus — DIN PRIMUL MINUT — într-o linie fără acoperire. Și la propriu și la figurat.

Atît au așteptat jucătorii dinamoviști, meșteri iscusiți în a dejuca acest sistem defensiv perimat. Printre culoarele largi, dintre Czako și Chiru, dintre Chiru și Toth ș.a.m.d., s-au infiltrat, rînd pe rînd, Dumitrache et comp., primejduind uneori și de două ori pe minut, buturile apărate de greu încercatul Bay.

Ne întrebăm cu firească nedumerire : aceasta să fi fost noutatea anunțată pentru returul de antrenorul Tiberiu Bone încă din pregătiri ?

Am regreta mult să fie așa. Pentru simplul motiv că apărarea în linie a fost dezavuată, de mult, pretutindeni pe continent și chiar sub ochii noștri, la Universitatea Cluj, „ultimul mohican" în materie. O veritabilă mostră de ceea ce înseamnă atitudine realistă față de joc a oferit-o formației mureșene chiar adversara ei de duminică, celor dinamoviștilor bucureșteni, care a folosit un libero în apărare pe tot parcursul celor 90 de minute. Atît la 0—0, în min. 1, cît și la 4—0, în min. 89. Deși băieții lui Marian aleătuiesc un „11" superior lui A.S.A. Tg. Mureș la toate capitolele, deși băieții lui Marian jucau acasă la ei...

G. NICOLAESCU

Obligații față de gazde ?

Nu știu ce se întîmplă la celelalte meciuri din divizia C, ferite, în general de ochiul ziaristului și al observatorului federal. Sînt gata însă să depun mărturie în legătură cu cele petrecute în partida T.U.G. București — Ideal Cernavodă, la care am asistat duminică. Concret, mă refer la arbitraj. Conducătorul jocului, Aurel Boceanu (Ploiești), s-a considerat obligat să dea o mînă de ajutor echipei gazdă, dictînd două lovituri libere indirecte împotriva formației oaspe, una din ele soldată cu un gol. Al doilea punct al gazdelor a dus chiar la incidente în teren, datorită faptului că ei fusese înscris din ofsaid (poziție nesemnalată de tușierul Ion Chiriță, tot din Ploiești). Protestînd, doi jucători ai oaspeților au fost eliminați de pe teren.

După aceea, se pare, arbitrul s-a gîndit că ar fi cazul să recurgă și la unele compensații. Și iată-i pe oaspeți primind cadou o lovitură de la 11 metri, pe care însă aceștia au ratat-o.

Așteptăm acum lovitura de... pedeapsă a Colegiului central de arbitri. Care sperăm că nu va fi ratată !

Ion MIHAILESCU

Surprizele de la Ploiești

Scriam în cronica jocului că partida Petrolul — Rapid a fost — pe multe planuri — o surpriză. Iată defalcarea surprizei de ansamblu în cîteva surprize de amănunt.

1. Dominînd, de obicei, 90 la sută din timp în jocurile susținute acasă, echipa ploiești eană a fost dominată ea duminică în cea mai mare parte a timpului.

2. O surpriză — plăcută a constituit-o excelenta evoluție a lui Dan Coe, care a jucat fără nici un artificiu de joc sau de... vorbă (Așta-i drumul, Dane !).

3. Surprinzătoare a apărut în ochii multora delegarea arbitrului Rainea, care, nu prea de mult, a condus, tot la Ploiești, o partidă Petrolul — Rapid încheiată sub semnul contestațiilor echipei feroviare care s-a considerat, atunci, victima arbitrajului. De data aceasta, însă, arbitrul bîrlădean a condus ca la carte.

4. Binecunoscuta ineficacitate a atacului ploieștean constituie o stare cronică de vreo doi ani de zile. În această perioadă, echipa A TRĂIT mai ales, prin siguranța apărării. Spre surpriza — neplăcută — a spectatorilor, duminică, apărarea ploieștenilor a fost făcută de cel puțin 5—6 ori mat.

M. P.

MINI-STATISTICA ETAPEI...

Ne propunem prin rîndurile ce urmează să oglindim pe scurt unele aspecte din etapa inaugurală a returului campionatului de fotbal, divizia A.

● Nu s-a înregistrat nici un rezultat de egalitate.

● Un succes al echipelor bucureștene : toate au cîștigat mult rîvnitele două puncte în clasament.

● 7 echipe nu au reușit să înscrie nici un gol : Vagonul, Petrolul, F. C. Argeș, Dinamo Bacău, A.S.A. Tg. Mureș, „U" Craiova, Politehnica Iași.

● Față de poziția avută la încheierea turului campionatului, următoarele echipe și-au îmbunătățit poziția : Dinamo Buc. (de la locul IV la III), Jiul (V—IV), Progresul (X—VIII), Steaua (XI—IX), „U" Cluj (XII—X), Rapid (XIV—XIII), Crișul (XV—XIV) ; au pierdut pozițiile avute : Politehnica (de la locul III la V), Petrolul (IX—XII), F. C. Argeș (XIII—XV), A.S.A. (VIII—XI) ; și-au menținut pozițiile : U.T.A. (I), „U" Craiova (II), Farul (VI), Dinamo Bacău (VII), Vagonul (XVI).

● S-au acordat 3 lovituri de la 11 m și minune... toate au fost transformate (Sasu, Libardi, Dinu — Rapid).

● Un succes care, sperăm, se va permanentiza : nici un jucător exclus de pe teren !

● Etapa a fost mai săracă în goluri : în timp ce în prima etapă a turului s-au marcat 23 de goluri (fără nici o lovitură de la 11 m ci doar cu un autogol), la reluarea campionatului s-au înscris doar 19 goluri, dintre care trei de la 11 m.

● Au debutat în echipele respective 16 jucători : Mazurachis (Rapid), Pavlovici (Petrolul), Lupea (Politehnica), Matache, Mihăilescu, Halagian, Mertes (Vagonul), Remus Popa, Cotormani, Baicu (Jiul), Katona, Lucaci, Petrescu (Crișul), Ștefănescu, Nichiti (Farul), Pană (Dinamo Bacău).

● Și arbitrii au debutat promițător, ei totalizînd 36 de stele, ceea ce reprezintă o medie apreciabilă de 4,50 stele de joc.

● Atmosfera de pe stadioane ne interesează în vederea acordării „Trofeului Petschovschi". În această etapă, publicul mai direct interesat în rezultatul de pe teren nu prea și-a dovedit fair-play-ul. Ne referim la ploieșteni, dar mai cu seamă la publicul din Pitești, care a fost notat cu 4 !

ARBITRII JOCURILOR ETAPEI A XVII-a

Jocurile etapei a 17-a a diviziei naționale A vor fi conduse de următorii arbitri :

RAPID — „U" CLUJ : Emil Vlaiculescu (Ploiești), la centru, M. Marinciu (Ploiești) și G. Pop (Brașov) la tușă ;

VAGONUL — DINAMO BUCUREȘTI : Nicolae Rainea (Bîrlad) la centru, I. Radu (Bîrlad) și G. Bîrsan (Galați) la tușă ;

„U" CRAIOVA — JIUL : Nicolae Cursaru (Ploiești) la centru, I. Dancu și Gh. Limona (ambii din București) la tușă ;

STEAUA — PETROLUL : Aurel Pop la centru, V. Topan și I. Cîmpeanu (toți din Cluj) la tușă ;

POLITEHNICA IAȘI — F.C. ARGEȘ : Andrei Rădulescu la centru, C. Dinulescu, V. Pădureanu (toți din București) la tușă ;

CRIȘUL — U.T.A. : Aurel Bentu, la centru, V. Toma și C. Bărbulescu (toți din București) la tușă ;

DINAMO BACĂU — PROGRESUL : Mircea Rotaru (Iași) la centru, V. Liga și O. Turcitu (ambii din Galați) la tușă ;

A.S.A. TG. MUREȘ — FARUL : Emil Martin la centru, D. Isăcescu și St. Lazăr (toți din București) la tușă.

DUMINICĂ, PE STADIONUL „23 AUGUST"

PRIMUL CUPLAJ FOTBALISTIC

Meciurile etapei a XVII-a programate la București se vor desfășura în cuplaj, pe stadionul „23 August", după următorul program : ora 13,45 : RAPID — „U" CLUJ ; ora 15,30 : STEAUA — PETROLUL.

MECIUL CRIȘUL — U.T.A. SE JOACĂ ÎN ORAȘUL Dr. PETRU GROZA

Întrucît terenul din Oradea este suspendat o etapă, meciul Crișul — U.T.A., de duminică, se va disputa în Orașul Dr. Petru Groza.

Trimisul nostru special la Londra, C. ALEXE, transmite :

Bobby Charlton nu va juca azi în meciul cu Franța

LONDRA 11 (prin telefon) — Cu 24 de ore înaintea meciului amical cu Franța, încă nu se cunoaște unsprezecele pe care îl vor alinia campionii mondiali. Sir Ramsey pare puțin derutat după semi-eșecurile suferite în partida cu reprezentativa Bulgariei și în dubla întîlnire cu națională României, englezii trebuind să se mulțumească în aceste 3 jocuri cu rezultate de egalitate, nu prea onorabile pentru cartea de vizită a fotbalului insular. Un lucru este aproape sigur : că nu vor juca 3 dintre „diamantele" din echipa care a cucerit campionatul mondial, în 1966. Marele absent este, desigur, celebrul Bobby Charlton, dar și lipsa din formație a lui Stiles și Ball este de natură să surprindă.

Francezii, avînd mai puține temeri, mai puține probleme, au ajuns repede la următoarea formulă : Carnus — Djorcaeff, Bosquier, Reveli, Rostargni, Bonnel, Simon, Michel, Herbet, Boubet, Bereta.

Partida va avea loc miercuri, în nocturnă, și va fi condusă de arbitrul maghiar Zsolt.

Timpul e urît. A plouat și, în continuare, e înnorat.

De la trimisul nostru special, DAN GÂRLEȘTEANU

Cinci medalii de aur pentru luptătorii sovietici

MAR DEL PLATA, 11 (prin telefon). Fermecătoarea stațiune de pe coasta Oceanului Atlantic, Mar del Plata, a găzduit, ieri noapte, ultima reuniune a campionatelor mondiale de lupte libere, încheiate cu un remarcabil succes al delegației sovietice : cinci medalii de aur. Iată o succintă relatare a întrecerilor finale la cîteva categorii :

Iranianul **Ebrahim Javadi** (cat. 48 kg) a cucerit, așa cum anticipasem, medalia de aur. **Richard Sanders** (S.U.A.) — cat. 52 kg, după ce a obținut medalii de argint la J.O. 1968 și C.M. 1967 a reușit, la Mar del Plata, să urce pe prima treaptă a podiumului, întrecîndu-l la puncte pe iranianul **Mohamed Ghorbani.**

Medalia de aur la cat. 57 kg a obținut-o **Tanaka Tadamichi.** El a avut o poziție mai bună decît **Donald Behm** (S.U.A.) cu care a terminat la egalitate. Finala categoriei 62 kg a ținut sub tensiune patru delegații, ai căror reprezentanți aveau șanse apropiate de a cuceri medaliile. **Morita Takeo** (Japonia) a dispus la puncte de **Seyed Abassy** (Iran). La rîndu-i, iranianul l-a întrecut, tot la puncte, după numeroase procedee tehnice finalizate, pe bulgarul **Enio Todorov.** În continuare, însă, japonezul Takeo a pierdut la puncte partida cu **Zagalav Abdulbekov** (U.R.S.S.), astfel că medalia de aur a revenit sovieticului, care avea victorie asupra bulgarului (turul I) și terminase la egalitate cu Abassy în turul IV.

Medaliile la cat. 68 kg au fost decise tot după trei partide finale. **Nodar Kokașvili** (U.R.S.S.) l-a întrecut la puncte pe **Bob Douglas** (S.U.A.), **Abdulah Movahed** (Iran) l-a depășit apoi categoric pe Kokașvili și, în continuare, pe **Enio Vîlcev** (Bulgaria), cucerind, pentru a 4-a oară consecutiv, medalia de aur la mondiale. La cat. 82 kg, medalia de aur i-a revenit luptătorului **Fred Buzzard** (S.U.A.). Medaliile de argint și de bronz nu s-au atribuit, deoarece doi finaliști (Ivan Iliev și Muram Sagaradze) au fost descalificați de Biroul F.I.L.A.

Campionul olimpic, **Boris Gurevici** (U.R.S.S.) a terminat la egalitate cu **Rusi Petrov** (Bulgaria) și **Henk Shenk** (S.U.A.), cucerind medalia de aur la cat. 90 kg. Petrov avea înfrîngere de la Shenk, dar în turneul final l-a fixat în tuș pe **Sarahie Mohabadi** (Iran). La semigrea, un singur meci final : **Șota Lomidze** (U.R.S.S.) — **Larry Cristoff** (S.U.A.). Sovieticul a cîștigat partida la puncte și, totodată, titlul. În sfîrșit, **Aleksandr Medved** (U.R.S.S.) a realizat o performanță unică, devenind pentru a 5-a oară campionul mondial al „greilor". În ultima partidă l-a învins prin tuș pe iranianul **Abulfazli Envedi.**

CLASAMENTUL FINAL PE CATEGORII

Cat. 48 kg. : 1. **EBRAHIM JAVADI** (Iran), 2. Roman Dimitriev (U.R.S.S.), 3. Umeda Akihito (Japonia) ; cat. 52 kg : 1. **RICHARD SANDERS** (S.U.A.), 2. Mohamed Ghorbani (Iran), 3. Ali Begașvili (U.R.S.S.) ; cat. 57 kg ; 1. **TANAKA TADAMICHI** (Japonia), 2. Donald Behm (S.U.A.), 3. Abutaleb Talebi (Iran) ; cat. 62 kg ; 1. **ZAGALAV ABDULBEKOV** (U.R.S.S.), 2. Morita Takeo (Japonia), 3. Seyed Abassy (Iran) ; cat. 68 kg : 1. **ABDULAH MOVAHED** (Iran), 2. Enio Vîlcev (Bulgaria), 3. Nodar Kokașvili (U.R.S.S.) ; cat. 74 kg : 1. **ZAREG BERIAȘVILI** (U.R.S.S.), 2. Wayne Wells (S.U.A.), 3. Yamagata Seiji (Japonia) ; cat. 82 kg : 1. **FRED BUZZARD** (S.U.A.). La această categorie nu s-au acordat medaliile de argint și de bronz. Cat. 90 kg : 1. **BORIS GUREVICI** (U.R.S.S.), 2. Rusi Petrov (Bulgaria), 3. Henk Shenk (S.U.A.) ; cat. 100 kg : 1. **ȘOTA LOMIDZE** (U.R.S.S.), 2. Larry Kristoff (S.U.A.), 3. Vasil Todorov (Bulgaria) ; cat. peste 100 kg : 1. **ALEKSANDR MEDVED** (U.R.S.S.), 2. Osman Buraliev (Bulgaria), 3. Abulfazli Envedi (Iran).

Trei medalii de bronz care puteau fi trei de aur!

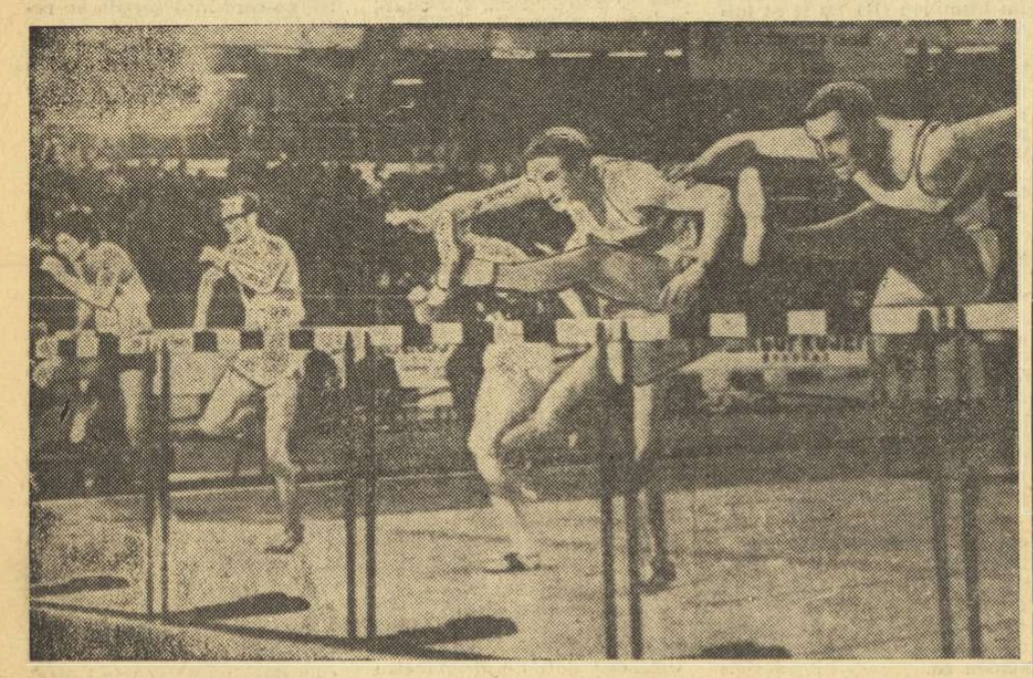

Ultimul gard în finala de 50 m.g. Werner Trzmiel și Alan Pascoe sînt în față. Nicolae Perțea — în stînga — este în poziția a 4-a

Telefoto : BORBA

(Urmare din pag. 1)

Ciochină ș.a.), componenții lotului nostru s-au străduit să dea totul pentru o comportare cît mai frumoasă. Și avem satisfacția de a fi constatat că **Nicolae Perțea, Șerban Ioan** și **Carol Corbu** au reușit să treacă cu succes dificilul examen al Jocurilor și să se întoarcă acasă cu medalii de bronz. Adevărul este că n-a lipsit prea mult pentru ca doi dintre atleții noștri să fi încheiat întrecerile în postură de învingători. Șerban Ioan, de pildă, a ratat milimetric ultima din încercările efectuate la 2,17 m, iar Vasile Sărucan a depășit săriturile a 5-a și a 6-a, ambele de peste 7,80 m. Cert este însă că ambii săritori au posibilități cu mult mai mari decît cele înregistrate de ei la Belgrad.

O frumoasă impresie și, de ce să n-o recunoaștem, o plăcută surpriză a furnizat-o hurdlerul **Nicolae Perțea,** al cărui finiș la 50 mg a fost de-a dreptul irezistibil. Poate că dacă ar fi avut și un start bun, ca al celorlalți finaliști, Perțea putea lupta — eventual — chiar și pentru primul loc. În orice caz, succesul său este de netăgăduit, mai cu seamă că a fost obținut în fața unor adversari creditați cu timpuri superioare. **Carol Corbu** s-a descurcat destul de greu cu pista de elan a cărei elasticitate, după propria-i mărturisire, i-a creat serioase dificultăți pe care n-a reușit să le învingă decît la ultimele două sărituri, cînd a și trecut de 16 metri.

Dinu Pîștalu, la prăjină, a avut o comportare mulțumitoare ținînd seamă și de compania vedetelor cu care s-a întrecut. Al șaselea băiat din echipă, juniorul **Tamas Szabo** ni s-a părut puțin speriat de amploarea concursului și de rezonanța numelor adversarilor săi. Oricum, este un element de la care așteptăm lucruri frumoase.

Cele trei fete, **Aura Petrescu, Elena Mîrza** și **Alina Popescu** au evoluat destul de șters, dar ținînd seama de tinerețea lor și de lipsa de experiență, putem aprecia că au concurat la nivelul așteptărilor, mai ales Alina care a avut o săritură — din păcate — depășită, care ar fi adus-o între cele 8 finaliste ale probei de lungime.

După C.M. de hochei pe gheață (grupa B)

CE AU ARĂTAT MAȘINILE ELECTRONICE ?

La banchetul de adio s-au atribuit tradiționalele premii ale campionatului mondial de hochei. Iată-i pe laureați.

● Cel mai bun portar : ANDRZEJ TKAGZ (Polonia). O statistică, riguros alcătuită, a condus la această decizie :

— *Tkacz a jucat în toate cele 7 meciuri ale echipei Poloniei.*

— *I s-au tras 223 de șuturi, din care a apărat 210 (procent 94,50 la sută), primind doar 13 goluri.*

● Cel mai bun fundaș : DITMAR PETERS (R.D.G.).

● Cel mai bun înaintaș : ALOIS SCHLODER (R.F.G.).

Este unul din golgeterii campionatului, a marcat 11 goluri și a fost coautorul altor două, acumulînd 13 puncte, ca și Fuchs și Ziesche (ambii R.D.G.).

● Cupa „FAIR PLAY" : echipei ROMÂNIEI, care a avut în cursul celor 7 jocuri susținute doar 16 minute de eliminare.

Urmează : Iugoslavia — 32 min, R.D.G. — 34 min, Austria și Norvegia — 36 minute.

★

La Ljubljana operațiile de statistică au fost efectuate cu ajutorul unor mașini electronice. Rezultatele obținute conduc la cîteva concluzii interesante. De pildă :

● În hala Tivoli s-a jucat hochei 46 ore, 58 minute și 50 secunde, fiecare meci durînd, în medie, 1 oră, 40 minute și 40 secunde.

● Totalul întreruperilor însumează 11 ore, 23 minute și 9 secunde, iar la un meci ceva mai mult de 12 minute.

● Dintre participanții la turneul grupei „B" cel mai mult s-a aflat pe gheață jucătorul vest-german Woitl (4h02:15,0), urmat de Felfering (Austria — 3h48:20,0) și Martinsen (Norvegia) — 3h45:40,0.

● În echipa română cel mai mult au jucat Ioniță — 3h37:14,0 și Varga — 3h21:05,0, aceștia însă în numai 6 meciuri.

● O activitate prodigioasă a desfășurat mașina „Rolba" (de aranjat gheața) — sora aceleia pe care o avem la București. Ea a lucrat 12 ore, 47 minute și 53 secunde, curățind terenul la un joc în 9 minute și 8 secunde. Ceea ce este, de asemenea, un record !

★

● Iată și lista golgeterilor echipei României :

G. Szabo 7 p (3 goluri, 4 pase), Huțanu 6 p (6+0), Biro 4 p (4+0), Pană 4 p (3+1), I. Szabo 4 p (0+4), Kalamar 3 p (3+0), Bașa 3 p (1+2), Varga 2 p (1+1), Ioniță 2 p (1+1), Gheorghiu 1 p (1+0), Sgîncă 1 p (1+0), Florescu 1 p (0+1), Dumitraș 1 p (0+1). De notat că Dumitraș este singurul portar al turneului din pasa căruia a fost marcat un gol.

★

În încheiere, o concluzie a specialiștilor și nu a mașinilor electronice : *actuala grupă B a C.M. de hochei pe gheață a fost cea mai puternică, cea mai disputată și cea mai agitată din istoria competiției. Iar pentru anul viitor, la București, se prevede o luptă și mai dîrză.*

Valeriu CHIOSE

Lovitura de dreapta, dată „cu sete" de Antoniu Vasile, străpunge blocajul pugilistului iugoslav Jovan Dzakula

Foto : R. VILARA

ANTONIU VASILE, BOXERUL nr. 1 AL ECHIPEI ROMÂNIEI PE RINGUL DIN NOVI BEOGRAD

Cu trei luni înaintea „europenelor" de la București, pugiliștii noștri au susținut un nou meci de verificare. Examenul de la Belgrad a fost, credem, edificator pentru antrenorii Ion Popa și Th. Niculescu, pentru că întîlnirea s-a desfășurat în deplasare și în compania unei echipe — în ansamblul ei — redutabilă. Dintre cei 11 pugiliști români care au urcat în ringul noii săli din Novi Beograd, au lăsat o bună impresie **Mihai Aurel, Nicolae Giju, Antoniu Vasile, Ion Győrfi** și **Ion Alexe.** Despre **Monea** nu putem face aprecieri deoarece adversarului său, Josip Merkovici, zdrunciinat serios de cîteva lovituri la bărbie, i s-a cerut abandonul de la colț. Mai puțin siguri ca altădată ni s-au părut **Constantin Stanef,** care s-a lăsat angrenat într-o luptă fără orizont, ca și **Victor Zilberman,** de altfel, **Ion Olteanu** și, mai mult decît toți, **Constantin Gruiescu,** singurul dintre ai noștri învins net. După opiniile specialiștilor iugoslavi, omul nr. 1 al reprezentativei române a fost ușorul **Antoniu Vasile,** al cărui stil de luptă și ale cărui lovituri plasate cu eficacitate au produs cea mai frumoasă impresie.

Fiind vorba de numai a doua evoluție internațională din acest an a boxerilor români, aprecierile de ansamblu asupra formei lor sportive pot fi mulțumitoare. Ritmul de luptă a fost destul de rapid, loviturile date cu precizie, rezistența generală bună. Cu puține excepții, ceea ce considerăm că a lipsit pugiliștilor noștri a fost viteza de deplasare, mai cu seamă în organizarea apărării, motiv pentru care ei au primit destul de multe lovituri, cît și faptul că, îndeosebi în ultima repriză, ei au acceptat tactica impusă de adversari — evident mai slab pregătiți sub raport fizic — a unui box dezlînat, cu multe țineri și împingeri.

Așa cum am transmis și în cronica întîlnirii, apreciem că rezultatul final dezavantajează formația României care ar fi meritat victoria, măcar cu scorul la care a fost dată învinsă (12—10). În două dintre meciuri însă **Giju** și **Alexe** au fost apreciați ca învinși, deși a fost evident pentru oricine că nu acestea trebuiau să fie deciziile. Însuși ziarul de specialitate, „Sport" din Belgrad scrie în subtitlul cronicii : **„Ibrahimovici învingător îndoielnic asupra lui Giju, iar Nedelkovici un învingător nemeritat la Alexe".** Aceleași aprecieri au fost făcute, de altfel, de întreaga presă iugoslavă și de Nikita Nikitovici, comentatorul sportiv al postului de televiziune din Belgrad. Referitor la întregul meci, au produs stupoare deciziile date de cei doi arbitri români Marin Stănescu și Dumitru Dimulescu după opiniile cărora partida s-ar fi încheiat cu scorul de 22—0 (!) în favoarea pugiliștilor noștri, ceea ce ni se pare o situație complet ridicolă !

Romeo VILARA

Ancheta internațională a ziarului **sportul**

Actualitatea internațională

11 PRONOSTICURI ȘI O PĂRERE

ANTRENORI, JUCĂTORI, ZIARIȘTI FAC PRONOSTICURI LA COMPETIȚIILE CONTINENTALE ȘI PRELIMINARIILE C. M. DE FOTBAL

Publicăm partea a doua, și ultima, a anchetei noastre, în cadrul căreia am pus persoanelor solicitate următoarele întrebări :

1. CINE CREDEȚI CĂ VOR FI CÎȘTIGĂTOARELE COMPETIȚIILOR EUROPENE ÎN 1969 (CUPA CAMPIONILOR EUROPENI, CUPA CUPELOR ȘI CUPA ORAȘELOR TÎRGURI) ?
2. CARE VOR FI CÎȘTIGĂTOARELE GRUPELOR EUROPENE DIN PRELIMINARIILE CAMPIONATULUI MONDIAL ?
3. CONSIDERAȚI OPORTUNĂ ORGANIZAREA UNUI SUPERCAMPIONAT EUROPEAN REZERVAT ECHIPELOR DE CLUB ?

Octav LUCHIDE (membru în Biroul Federației române de fotbal)

1. În C.C.E., cea mai constantă a fost pînă acum Celtic, care poate cuceri trofeul. În Cupa cupelor, F.C. Barcelona candidează pentru primul loc, iar în Cupa orașelor tîrguri voi indica pe Leeds United și pe S.V. Hamburg.

2. În ordinea grupelor: ROMANIA, Ungaria, Italia, U.R.S.S., Suedia, Belgia, R.F.G., Bulgaria. Dar în fotbal, așa cum există favoriți, există și surprize...

3. Fotbalul nu trebuie privit, exclusiv, prin prisma spectacolului. Campionatul este, în fiecare țară, pirghia principală pe care se bazează întregul sistem competițional al fotbalului autohton. El canalizează toate energiile, captează tot interesul maselor către lupta echipelor fruntașe ale țării și deci nu poate și nici nu trebuie transformat într-o competiție de mîna a doua, umbrită permanent de o competiție „superioară" care, firește, ar văduvi proba națională de toate acumulările realizate.

Nu vreau să mai amintesc de implicațiile tehnice și financiare pe care super-campionatul le-ar avea asupra calendarului internațional propriu al federațiilor, bugetelor acestora etc.

Ideea înglobării celor mai bune echipe europene într-un campionat cu 23 de etape apare, la prima vedere, extrem de atrăgătoare. Care iubitor de fotbal n-ar vrea să fie martor săptămînal, fie chiar și la televizor, la întîlniri ca Benfica — Manchester United, Celtic — Real Madrid, Internazionale — F.C. Bayern sau altele de același calibru ?

Dar, gîndindu-mă la repercusiunile pe care această gigantică competiție le-ar avea asupra campionatelor naționale ale multor țări — campionate pe care le-ar strivi pur și simplu — trebuie s-o spun, cu regret, că ideea ar trebui abandonată. Ideea super-campionatului european de fotbal — îndrăzneață dar și periculoasă — dacă ar fi realizată ar împinge și mai mult fotbalul pe panta industrializării lui.

Iată de ce această problemă necesită un comentariu mult mai larg, la care nu persoanele, ci federațiile vor trebui să-și spună cuvîntul.

Trebuie să adaug că toate acestea constituie un punct de vedere personal, care nu angajează în nici un fel federația noastră de fotbal.

Franz BECKENBAUER — jucător internațional (R.F.G.)

1. *Inițial, am optat pentru Milan. Jocul de pe San Siro al campionilor Italiei cu Celtic Glasgow m-a decepționat. Am ajuns la concluzia că nu este suficient să ai în formație nume sonore (Rivera, Lodetti, Hamrin, Prați etc.) ca să cîștigi un meci, ci să ai jucători în vervă, chiar dacă nu sînt vedete atît de mari. Milan trece printr-o criză de formă. În schimb, Celtic este o formație de mare calibru. Iată de ce mi-am schimbat acum pronosticul în favoarea lui Celtic Glasgow.*

În Cupa cupelor, F.C. Barcelona are cele mai mari șanse la cucerirea trofeului. După eliminarea surprinzătoare a echipei Real Madrid din C.C.E., spaniolii mizează acum totul pe această formație rămasă în cursă în Cupa cupelor. În Cupa orașelor tîrguri, după eliminarea lui Glasgow Rangers, numai Leeds United pare capabilă să cîștige finala.

2. **Portugalia, Cehoslovacia, Italia, U.R.S.S., Suedia, Iugoslavia, R.F. a Germaniei și Bulgaria** sînt echipele europene pe care le văd în turneul final. Cu excepția Cehoslovaciei, Suediei și Iugoslaviei, toate celelalte au fost prezente în turneul final din Anglia. Sub semnul întrebării, stă, însă, calificarea Iugoslaviei. Pentru a pleca în Mexic, iugoslavii vor trebui să învingă Spania și Finlanda în deplasare, și să cîștige meciul revanșă cu Belgia pe teren propriu. În acest caz, Iugoslavia va susține un meci de baraj pe teren neutru cu Belgia, pe care cred că-l va cîștiga. Pentru că, în fond, fotbalul iugoslav este superior celui belgian !

3. Din punct de vedere competitiv, un supercampionat european este salutar. O asemenea întrecere care va reuni cele mai bune formații continentale de club într-un campionat ar aduce multe foloase: stadioane pline, spectacole de înaltă factură tehnică și gustate de spectatori. Ar exista, însă, pericolul unei concentrări de jucători valoroși într-un singur club. Acești jucători ar proveni din alte formații, slăbind astfel echipele care participă în campionatul național.

Giacinto FACCHETTI — jucător internațional (Italia)

1. *Milan mi-a servit o mare deziluzie în meciul cu Celtic. Și-atît de mult mi-ar fi făcut plăcere să o trec printre favoritele mele în cele trei competiții continentale ! In aceste condiții și după ce i-am văzut cu cîtă ardoare luptă, îi voi prefera pe scoțienii lui Celtic. In Cupa cupelor, am impresia că vom asista la o reabilitare a fotbalului spaniol prin formația Barcelona, care a și ajuns în semifinale. Mai dificil mi se pare un pronostic pentru Cupa orașelor tîrguri. Sînt încă în cursă două puternice echipe insulare (Newcastle și Leeds), iar de pe continent numai SV Hamburg pare în măsură să le țină piept sau chiar să le ia, în ultimă instanță, trofeul.*

2. *Cinci dintre cele opt grupe europene au după părerea mea un cîștigător aproape sigur. In grupa a III-a Italia, în cea de a IV-a U.R.S.S., în a V-a Suedia, bineînțeles Belgia în grupa a VI-a și Bulgaria în a VIII-a. In grupa I prevăd o luptă strînsă între Portugalia și România, în cea de a II-a mă simt tentat să prefer Cehoslovacia Ungariei, iar în grupa a VII-a, echilibrul valoric existent între Scoția și R.F. a Germaniei mă împiedică să dau un pronostic.*

3. *Bineînțeles că mi se pare utilă și interesantă o asemenea competiție, dar cu condiția de a renunța la toate cupele actuale. Altfel, vom avea, în primul rînd, o dublură la Cupa campionilor europeni. Cred că o asemenea competiție ar avea un mare succes de public, care este dornic să vadă confruntări între cele mai bune echipe de pe continent. Va trebui să se găsească, însă, o formulă nouă, prevăzîndu-se de exemplu participarea mai multor echipe dintr-o țară. Doresc mult să văd organizîndu-se o competiție atît de atractivă și folositoare dezvoltării fotbalului european.*

Ghenadi RADCIUK — redactor șef adjunct la revista „Futbol" — Moscova (U.R.S.S.)

1. *Celtic Glasgow este o echipă matură, bine pusă la punct. După eliminarea lui Milan, care era principala pretendentă la titlul european și după ce Rapid Viena a trecut de Real Madrid, Celtic Glasgow mi se pare echipa cu cele mai mari șanse. Un cuvînt ar mai avea de spus și Manchester United, dar forma ei este destul de inconstantă în ultima vreme.*

In Cupa cupelor, F.C. Köln este principala favorită. Nu pentru că ar fi o formație de răsunet, ci pentru că este cea mai bună din cîte au rămas în cursă. In Cupa orașelor tîrguri, cred că Leeds United își va reedita succesul repurtat anul trecut.

2. *La întrebarea care vor fi echipele din Europa participante la turneul final al C.M., eu mi-am permis să fac un pronostic complet, prezentînd tabelul celor 16 finaliste. Iată-l : ROMANIA,* Ungaria, Italia, U.R.S.S., Suedia, Belgia, R.F.G., Bulgaria, Argentina, Braziliа, Uruguay, San Salvador, R.P.D. Coreeană, Maroc și, bineînțeles, *cele calificate de drept :* Anglia și Mexic. *Față de ultima ediție a C.M., acest tablou ar aduce în arenă unele echipe noi: România, Suedia, Belgia, San Salvador și Maroc.*

3. *Actuala competiție eliminatorie pentru titlul european (C.C.E.) o găsesc interesantă și bine organizată. Ea nu stînjenește desfășurarea campionatelor naționale cum, de pildă, ar face-o un supercampionat. C.C.E., cu toate că are la activ 15 ani, este atractivă prin apariția unor echipe noi în arena europeană. Aș propune, însă, ca echipele rămase în cursă pentru semifinale să-și dispute un turneu final fiecare cu fiecare, sistem tur-retur. Echipa clasată pe locul I ar primi titlul de campioană intercluburi a Europei.*

...Și acum concluziile !

Cei opt interlocutori ai redacției noastre au avut, la capitolul pronosticurilor, o serie de preferințe identice, așa cum în cazul unor echipe s-au manifestat și inevitabilele divergențe de păreri.

Celtic Glasgow a întrunit unanimitatea sufragiilor ca prezumtivă cîștigătoare a Cupei campionilor europeni. În desemnarea favoritei principale a Cupei cupelor, cele opt pronosticuri s-au împărțit astfel : F.C. Köln 4 ; Barcelona 3 și Slovan 1. În Cupa orașelor tîrguri, Leeds United a întrunit 5 voturi, S.V. Hamburg 2 și Ujpești Dozsa 1.

Iată acum situația pronosticurilor pentru preliminariile campionatului mondial (zona europeană) : GRUPA I : ROMÂNIA 6 ; Portugalia 2, Grecia 1 ; GRUPA a II-a : Ungaria 5, Cehoslovacia 3; GRUPA a III-a : Italia 8 ; GRUPA a IV-a : U.R.S.S. 8 ; GRUPA a V-a : Suedia 8 ; GRUPA a VI-a : Belgia 7, Iugoslavia 1 ; GRUPA a VII-a : R.F. a Germaniei 7, Scoția 2 ; GRUPA a VIII-a : Bulgaria 8.

În ceea ce privește organizarea unui supercampionat al Europei, puțini interlocutori au îmbrățișat această idee fără nici o rezervă. Cei mai mulți (5), deși recunosc că o asemenea competiție ar fi extrem de interesantă, nu omit să atragă atenția asupra dificultăților de organizare și asupra pericolului pe care ea l-ar reprezenta pentru campionatele naționale.

Șahiști români în turnee peste hotare

BELGRAD 11 (Agerpres). — În runda a 3-a a turneului internațional feminin de șah de la Belgrad, Elisabeta Polihroniade (România) a remizat în 18 mutări cu olandeza Vreeken. Zatulovskaia a cîștigat la Belamarici, Rujița Iovanovici la Glesser, Aleksandria la Bilek și Dobson la Markovici. Malipetrova a remizat cu Cardoso. În clasament conduc Malipetrova (Cehoslovacia), Dobson (Anglia), Belamarici (Iugoslavia), Rujița Iovanovici (Iugoslavia) și Aleksandria (U.R.S.S.) cu cîte 2 1/2 puncte, urmate de Elisabeta Polihroniade (România), Vreeken (Olanda) — 2 p etc.

★

MOSCOVA 11 (Agerpres). — Înaintea ultimei runde a turneului internațional de șah „Tallin '69", în clasament conduce detașat marele maestru sovietic Leonid Stein cu 10 puncte, urmat de Keres (U.R.S.S.), Nei (U.R.S.S.) — 8 1/2 p etc. Șahistul român Iuliu Szabo ocupă locul 9—11 la egalitate de puncte (5) cu sovieticul Arulaid și iugoslavul Damianovici.

În ultimele două runde disputate, Iuliu Szabo a remizat cu Gufeld (U.R.S.S.) și a pierdut la Stein.

PE TERENURILE DE TENIS

Turneul internațional de la Los Angeles s-a încheiat cu victoria australianului Rod Laver, care a dispus, în finală, cu 6—4, 10—8 de americanul Marty Riessen.

Proba de simplu femei i-a revenit americancei Billie Jean King, învingătoare cu 17—15, 6—3 în fața englezoaicei Ann Haydon Jones, într-o partidă care a durat peste două ore.

★

Rezultate înregistrate în turneul de la Menton : *bărbați :* Barany, Varga (Ungaria) — Lagarde, Pierson (Franța) 6—4, 6—2 ; Herdy, Pavich (Austria) — Matthews (Anglia), Schultheiss (Austria) 6—0, 6—1 ; *femei :* Giscaffre, Vrancovich (Argentina) — Beltrame (Italia), Cazaux (Franța) 6—3, 5—7, 6—3.

CONCURSURI DE ATLETISM ÎN SALĂ ȘI ÎN AER LIBER

La Moscova, într-un concurs de sală, Alla Kolesnikova a stabilit cea mai bună performanță mondială în proba de 1 500 m cu timpul de 4:29,4. La lungime, Igor Ter-Ovanesian a sărit 7,68 m. La Sverdlovsk, Alanov a realizat 13:45,2 pe 5 000 m, cea mai bună performanță mondială pe teren acoperit.

În mai multe orașe din vestul S.U.A., s-au disputat primele concursuri în aer liber. La San José (California), John Carlos l-a învins, de două ori, pe Ray Smith în proba de 100 yarzi realizînd, de fiecare dată, 9,4, și a cîștigat proba de 220 yarzi cu 20,3. Echipa Universității San José a realizat 40,5 pe 4 x 110 yarzi.

telex-radio-telefon

La campionatul mondial de motociclism pe gheață, desfășurat la Inzell, pe primele trei locuri s-au clasat sovieticii Kadîrov, I. Lampoțk și V. Tibrov.

În campionatul englez de fotbal Chelsea — Coventry 2—1 ; Sunderland — West Bromwich 0—1 ; Everton — Menchester United 0—0.

La Tokio, în prezența a peste 10 000 de spectatori, boxerul japonez de cat. cocoș, Kanazawa, l-a învins prin K.O. tehnic în rundul 9 pe mexicanul Jesus Pimentel.

Cea de-a doua semietapă a primei etape a cursei cicliste Paris — Nisa, desfășurată pe distanța Villebon — Joigny (153 km), i-a revenit olandezului Duyndam cu 3 h 59 : 26. În clasamentul general individual conduce rutierul francez Raymond Poulidor, urmat de Merckx (Belgia).

La Zakopane au luat sfîrșit întrecerile concursului internațional de schi la care au participat sportivi din mai multe țări europene. Proba de sărituri a fost cîștigată de Manfred Wolf (R.D. Germană) cu un total de 245,9 p. (cele mai bune sărituri ale sale au măsurat 105 și 111 m). Ștafeta masculină de 3 x 10 km s-a încheiat cu victoria formației Poloniei, iar cea feminină de 3 x 5 km cu cea a echipei U.R.S.S.

Schiorul norvegian Laase Hambre a cîștigat proba de slalom uriaș din cadrul concursului internațional de la Mont Tremblant (Canada). Proba similară feminină la care au participat numai schioare canadiene, s-a încheiat cu victoria Dianei Culver.

Tiparul I. P. „Informația", str. Brezoianu nr. 23—25, București

40368

Redacția și administrația: str. Vasile Conta nr. 16, tel. 11.10.05, interurban 72 și 286. Telex sportrom buc. 180.

PROLETARI DIN TOATE ȚĂRILE, UNIȚI-VĂ!

sportul

4 pagini 30 bani

Anul XXV — Nr. 482 (5916) ZIAR AL CONSILIULUI NAȚIONAL PENTRU EDUCAȚIE FIZICĂ ȘI SPORT Joi 13 martie 1969

LUCRĂRILE MARII ADUNĂRI NAȚIONALE

La Palatul Marii Adunări Naționale au început miercuri dimineața lucrările primei sesiuni a celei de-a VI-a Legislaturi a Marii Adunări Naționale a Republicii Socialiste România.

La lucrările sesiunii iau parte numeroși invitați — activiști de partid și de stat, conducători ai instituțiilor centrale și organizațiilor obștești, personalități ale vieții economice, științifice și culturale. Asistă șefi ai misiunilor diplomatice acreditați în țara noastră.

Sînt prezenți, de asemenea, ziariști români și corespondenți ai presei străine la București.

La ora 10, deputații și invitații au întîmpinat cu puternice și îndelungi aplauze, la intrarea în sala de ședință, pe tovarășii Nicolae Ceaușescu, Ion Gheorghe Maurer, Gheorghe Apostol, Chivu Stoica, Paul Niculescu-Mizil, Virgil Trofin, Ilie Verdeț, Constantin Drăgan, Janos Fazekas, Petre Lupu, Manea Mănescu, Leonte Răutu, Gheorghe Stoica, Vasile Vilcu, Ștefan Voitec.

La începerea ședinței, deputatul Constantin Stătescu, secretarul Consiliului de Stat, a anunțat că, în conformitate cu prevederile regulamentului de funcționare a Marii Adunări Naționale, lucrările sesiunii urmează să fie conduse, pînă la alegerea Biroului Marii Adunări Naționale, de cel mai în vîrstă deputat al Legislaturii.

Deputatul Petre Constantinescu-Iași, președintele de vîrstă, a rostit cuvîntul de deschidere a sesiunii.

La propunerea acad. prof. P. Constantinescu-Iași, Marea Adunare Națională a ales pe deputații Constantin Dinculescu și Constantin Dăscălescu pentru a-l asista pe președinte.

Marea Adunare Națională a ales apoi în unanimitate Comisia de validare, alcătuită din 19 deputați.

Lucrările primei sesiuni a celei de-a VI-a Legislaturi a Marii Adunări Naționale a Republicii Socialiste România au fost apoi suspendate pentru a da posibilitate Comisiei de validare alese să-și desfășoare lucrările.

Lucrările sesiunii se reiau joi dimineața.

(Agerpres)

PLENARA CONSILIULUI NAȚIONAL AL FRONTULUI UNITĂȚII SOCIALISTE

La 12 martie a.c. a avut loc, sub președinția tovarășului Nicolae Ceaușescu, plenara Consiliului Național al Frontului Unității Socialiste.

În cadrul plenarei, tov. Vasile Potop, secretar al Consiliului Național al Frontului Unității Socialiste, a prezentat informarea cu privire la desfășurarea campaniei electorale pentru alegerile de deputați în Marea Adunare Națională și consiliile populare, iar tov. Mihai Levente, secretar al Consiliului Național al Frontului Unității Socialiste, a prezentat concluziile ce se desprind din alegerile de la 2 martie. Consiliul Național al Frontului Unității Socialiste a adoptat în unanimitate concluziile și a hotărît să fie date publicității.

Consiliul Național și-a exprimat deplinul acord cu propunerile Plenarei Comitetului Central al Partidului Comunist Român din 11 martie referitoare la îmbunătățirea activității Marii Adunări Naționale, Consiliului de Stat și Consiliului de Miniștri.

Consiliul a aprobat de asemenea în unanimitate propunerile Plenarei Comitetului Central al Partidului Comunist Român cu privire la componența conducerii Marii Adunări Naționale, Consiliului de Stat și Guvernului.

Din bară, mingea ricoșează în teren. Ea pare că s-a... turtit, în contactul cu bara. Fază la poarta echipei Chimia Suceava

Foto: A. NEAGU

ANUL XXV

Cînd salvele de artificii și clinchetul paharelor au salutat sosirea anului 1969, întreaga țară știa că el va înscrie pe răbojul istoriei noastre o dată memorabilă: a 25-a aniversare a eliberării României de sub jugul fascist. Marea sărbătoare națională a poporului nostru a fost întîmpinată, din prima zi a anului, cu un avînt sporit în îndeplinirea măreților sarcini trasate de partid.

Eveniment de covîrșitoare importanță pentru destinele României, insurecția armată din august 1944 a deschis poporului român calea eliberării naționale, a înfăptuirii înaltelor idealuri de libertate și dreptate socială, a victoriei revoluției populare și trecerii la construirea orînduirii socialiste. Împlinirea unui sfert de veac de la memorabilul act de la 23 August 1944 este întîmpinată cu un însuflețitor bilanț. Victoria deplină și definitivă a socialismului la orașe și la sate constituie cucerirea cea mai de preț a poporului nostru, încununarea luptelor și eforturilor depuse în acest sfert de veac, dovada strălucită a justeței politicii Partidului Comunist Român, întemeiată pe studierea realităților concret-istorice, pe aplicarea creatoare a învățăturii marxist-leniniste la condițiile țării noastre, la cerințele fiecărei etape a procesului revoluționar neîntrerupt. Rezultate strălucite au fost obținute în toate domeniile vieții.

A 25-a aniversare a eliberării țării de sub jugul fascist are loc în condițiile în care întregul nostru popor își consacră energiile creatoare, puterea de muncă și talentul său înfăptuirii programului trasat de partid, hotărîrilor Congresului al IX-lea și ale Conferinței Naționale a Partidului Comunist Român, obiectivelor proclamate de Frontul Unității Socialiste, puse în slujba desăvîrșirii construcției socialismului, ridicării întregii țări pe noi trepte de civilizație și bunăstare.

La împlinirea a 25 de ani de la eliberarea patriei de sub jugul fascist, Comitetul Central al Partidului Comunist Român, Consiliul de Stat și Consiliul de Miniștri hotărăsc ca această dată de importanță istorică în viața poporului nostru să fie aniversată în întreaga țară prin acțiuni și manifestări de o amploare deosebită.

Consiliului Național pentru Educație Fizică și Sport, mișcării sportive din țara noastră le revine, de asemenea, misiunea de onoare de a contribui cu toate forțele la desfășurarea vastei sărbători, la inițierea și organizarea unor competiții sportive în toate orașele și comunele țării.

Alături de eforturile tot mai mari pe care reprezentanții diferitelor discipline le vor face pentru continua sporire a prestigiului sportiv internațional al României socialiste, manifestările de amploare ce vor fi organizate în toate colțurile țării vor demonstra convingător drumul ascendent parcurs de sportul românesc în acest sfert de veac. Tînăra generație va aduce și în acest fel un prinos de recunoștință organizatorului tuturor victoriilor poporului nostru — Partidul Comunist Român.

SPORTUL

Poloneza Elisabeta Lucynska a trecut în fruntea clasamentului, la fete. Foto: N. AUREL

CONCURSUL INTERNAȚIONAL DE PATINAJ ARTISTIC

SĂRITURI ȘI PIRUETE PE GHEAȚĂ

După proba de precizie, a deținurilor pe gheață, patinatorii care se întrec pentru „Cupa București" au dat, ieri, primul test al calităților lor pur sportive. Trei figuri obligatorii, ultimele, au fost alese din repertoriul propriu exercițiilor libere, sărituri și piruete.

Liderul întrecerii masculine, polonezul Jasek Tascher, a trebuit să suporte un asalt susținut din partea unor săritori redutabili, ca Cristian Greiner (R.D.G.) sau Serghei Levin (R.S.F.S.R.). Ultimul ne-a oferit cel mai frumos Axel, notat de arbitri pînă la 4,8. Și foarte aproape a fost de el și supiul Greiner. A doua săritură impusă — Lutz — a oferit, însă, o revanșă liderului. El s-a situat din nou în fruntea plutonului, iar cu o piruetă de asemenea bine executată, Tascher și-a consolidat poziția.

Cu același curaj admirabil continuă să concureze tînărul nostru patinator O. Goga, cu brațul accidentat, în ghips. El a reușit sărituri și o piruetă foarte bune, de necrezut aproape, menținîndu-se printre fruntașii întrecerii.

Pe primele locuri, la băieți, după consumarea figurilor obligatorii: **1. J. Tascher** (Polonia) 10,5—277,1 p; **2. M. Greiner** (R.D.G.) 14—270,0 p; **3. O. Goga** (România) 24,5—262,8 p; **4. P. Augustovici** (Cehoslovacia) 27—258,9 p; **5. M. Clausner** (R.D.G.) 37—246,3 p. Al doilea concurent român, L. Cozia, ocupă locul 8 cu 228,2 p.

Deosebit de spectaculoasă a fost și întrecerea fetelor. Aci laurii, pentru cele mai bune sărituri și piruetă, revin blondei poloneze **Elisabeta Lucynska**. Ea a primit cele mai înalte note (pînă la 5,0 la Axel!) dovedind calități fizice remarcabile. Finlandeza Pia Maria Linden a pierdut din teren, refăcînd doar la piruetă. Foarte bine s-a comportat prima reprezentantă a lotului român, Doina Mitricică. Un Axel executat cu brio (note între 4,2 și 4,7) apoi Lutz-ul și piruetă, au făcut ca micuța noastră patinatoare să urce în clasament pînă la locul patru.

Iată clasamentul primelor locuri: **1. Elisabeta Lucynska** (Polonia) 13,5—275,6 p; **2. Pia Maria Linden** (Finlanda) 19,5—271,5 p; **3. Stefi Knoll** (R.D.G.) 26,0—267,5 p; **4. Doina Mitricică** (România) 29,0—266,1 p; **5. Liliana Rehakova** (Cehoslovacia) 31,0—267,3. Celelalte concurente românce sînt clasate astfel: **9. Gabriela Voica**; **11. Cornelia Picu**; **13. Mirela Goleanu**.

Azi este ultima zi a întrecerii. Se dispută proba de figuri libere, începînd de la ora 15, urmată de o demonstrație a campionilor de seniori ai României.

Radu VOIA

OPTIMILE DE FINALĂ ALE „CUPEI ROMÂNIEI" LA FOTBAL

FARUL — CRIȘUL 3—1 (1—1)
„U" CLUJ — STEAGUL ROȘU 3—0 (1—0)
A.S.A. TG. MUREȘ — CHIMIA SUCEAVA 0—0 (după prelungiri)
RAPID — JIUL 2—0 (1—0)
STEAUA — MINERUL ANINA 2—1 (2—1)
U.T.A. — METALUL BUCUREȘTI 5—1 (0—0, 1—1)
PROGRESUL — POLITEHNICA GALAȚI 1—0 (1—0)
DINAMO BUC. — F. C. ARGEȘ 1—0 (1—0)

Citiți în pagina a 3-a cronicile meciurilor.

OMEGA A DECIS REZULTATELE!

● Simbătă seara, la centrul de presă din imediata vecinătate a marii Săli a Expoziției din Belgrad, cînd ziariștii și-au încheiat treaba și-și mototoleau notițele transmise telefonic redacțiilor lor, s-a iscat o șuetă de toată frumusețea. Unul dintre subiecte a fost cel al rezultatelor sub așteptări înregistrate în cursele de viteză, atît la fete, cît și la băieți. S-au adus ca explicații sumedenie de argumente (neacomodarea cu pista din lemn de tei; că distanța de 50 m ar fi prea scurtă pentru un sprinter adevărat etc. etc.), dar cea mai interesantă ni s-a părut remarca unui ziarist italian care susținea că rezultatele, așa cum au fost ele, au fost determinate de cronometrajul electric Omega! La Belgrad, pentru prima oară în concursurile pe teren acoperit, a fost utilizat un asemenea sistem de cronometraj, care are... păcatul de a fi cu mult mai precis decît cel manual folosit pe o scară extrem de largă. De aceea și cifrele indicate acum apar în neconcordanță cu cele notate anterior în bilanțul competițiilor „indoor" din diferite țări de pe continent. Așa se face că învingătorul cursei de 50 m, polonezul Zenon Nowosz, a înregistrat un timp de 5,8 s — egal celui mai bun rezultat din acest an al sprinterului nostru Tamas Szabo, după cum Irena Szewinska, cîștigătoarea întrecerii feminine, a obținut 6,4 s, performanță cu care, la noi, în acest sezon, sînt creditate trei alergătoare (Ecaterina Noures-cu, Aura Petrescu și Mariana Goth)! Apropo de cursele de viteză, este interesant de remarcat faptul că Gerd Wucherer (R.F.G.), deținător al celei mai bune performanțe europene a anului (5,5 s) a alergat, la Belgrad, cu 0,4 s mai slab și nu s-a calificat pentru finala probei...

● La Belgrad au figurat, în program, 23 de probe care au fost cîștigate astfel: R.D. Germană 7 titluri, Polonia 6 titluri, U.R.S.S. 3 titluri, Franța, R.F. a Germaniei și Marea Britanie cîte 2 titluri, și Belgia 1 titlu.

● În condițiile unei piste de 195 m, reține atenția, în mod special, rezultatele alergătorilor de semifond, între care cel de la 3 000 m — 7:55,4, Jan Stewart (M. Britanie), de la 800 m — 1:46,6, Dieter Fromm (R.D.G.) și de la 800 m fete — 2:05,3, Barbara Wieck (R.D.G.). Sub raportul valorii performanțelor, cursa de 3 000 m a fost, credem, cea mai tare, căci pri-

Romeo VILARA

(Continuare în pag. a 4-a)

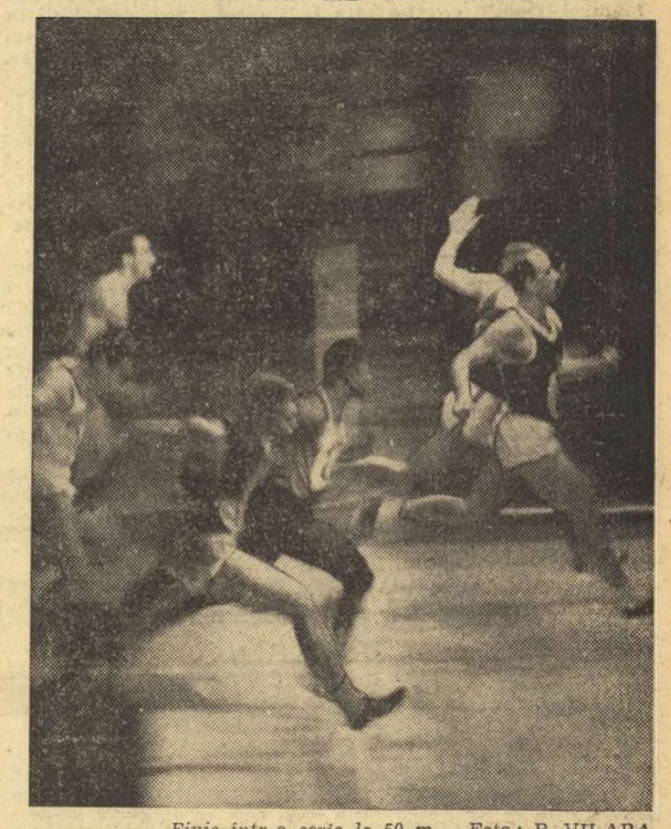

Finiș într-o serie la 50 m Foto: R. VILARA

ÎN PAG. A 2-a

ȘAH PENTRU TOȚI

ASTĂ-SEARĂ, LA CONSTANȚA: FARUL — SELECȚIONATA ALGERIEI, LA BOX

Iubitorii boxului din Constanța vor avea, din nou, în această seară, ocazia să urmărească o interesantă și atractivă reuniune pugilistică. Sala sporturilor va găzdui, cu începere de la ora 19, întîlnirea internațională dintre Farul și selecționata Algeriei. Oaspeții au sosit pe litoral încă de luni și au făcut cîteva antrenamente. Gazdele, dornice de succes, vor trimite în ring pe cei mai buni boxeri de care dispun la ora actuală. Dintre aceștia nu vor lipsi cunoscuții Mihai Aurel, Aurel Iliescu, Ovidiu Baciu, Ion Pițu etc. La cat. muscă va evolua și internaționalul Constantin Gruiescu

SOȚII DRÎMBĂ INVITAȚI LA NEW YORK

La federația română de scrimă a sosit o invitație din partea organizatorilor concursului de floretă dotat cu „Cupa Martini", care va avea loc în prima decadă a lunii aprilie, la New York. Ea este adresată campionului olimpic de la Ciudad de Mexico, Ionel Drîmbă, și soției sale, floretista Ileana Drîmbă, componentă a echipei României, medaliată cu bronz la J.O.

LUPTĂTORII ROMÂNI, SOSESC ASTĂ-SEARĂ DIN ARGENTINA

Pentru astă-seară (în jurul orei 20.30) și-a anunțat sosirea pe aeroportul Băneasa lotul de lupte al țării noastre care a participat la campionatele mondiale de la Mar del Plata. După cum se știe, la întrecerile din Argentina, luptătorii români au cucerit două medalii de aur (**Gheorghe Berceanu** și **Simion Popescu**), o medalie de argint (**Cornel Turturea**) și una de bronz (**Nicolae Neguț**).

DUPĂ SUCCESUL DIN „AVANPREMIERA" CAMPIONATULUI MONDIAL DE HANDBAL

CORNEL OȚELEA, CĂPITANUL ECHIPEI: OMOGENITATEA VALORICĂ — CHEIA SUCCESULUI

Sosirile handbaliștilor români de pe alte meleaguri sînt aproape identice. Atmosfera este întotdeauna — nenumăratul lor șir de victorii a impus-o — destinsă, fețele zimbitoare, iar căldura cuvintelor de bun sosit și felicitare, subliniată discret de foșnetul celofanului buchetelor de flori.

Așa a fost și marți după-amiază, cînd echipa reprezentativă a țării descindea pe aeroportul Băneasa, venind de la Paris. Flori, felicitări și priviri curioase ațintite spre cupa de argint a învingătorilor din „Tournoi de France 1969", preludiul campionatului mondial de anul viitor, pe care o ține drăgăstos în brațe, căpitanul selecționatei române, maestrul emerit al sportului Cornel Oțelea.

În timp ce toți admirau trofeul, noi l-am preferat pe purtătorul lui, pe Cornel Oțelea, care, într-o declarație făcută înainte de plecare, publicată de ziarul nostru, spunea că selecționata României se duce să cîștige. Și a cîștigat! Așa pare simplu, în realitate însă...

— A fost greu?

— Vă închipuiți că nu-i prea lesne să învingi clar o echipă ca cea a R.F. a Germaniei, care anul acesta a mers din succes în succes, și să cîștigi detașat în fața campionilor lumii, handbaliștii cehoslovaci.

— Pe cine puteți evidenția?

— Întreaga echipă, care a jucat excelent în apărare, foarte mobil și avansat și care, în atac, a reușit — aș zice: în sfîrșit! — să-l susțină pe Gruia, prin activizarea părții stîngi și prin pătrunderi individuale. Am avut, de această dată, omogenitate valorică.

— Impresii deosebite din acest turneu?

— Felicitările lui Havlik, căpitanul echipei cehoslovace, și ale portarului Arnost, care mi-au mărturisit că avem cele mai mari șanse — jucînd tot așa, firește — să reluăm, de la ei, laurii de campioni ai lumii.

— Credeți că este posibil?

— Acum sînt convins de acest lucru. Totul depinde de noi, de felul în care fiecare jucător va înțelege să se pregătească serios, să se încadreze în munca de sudare morală și tehnico-tactică a unei echipe. Căci numai o ECHIPĂ adevărată va putea cîștiga campionatul mondial!

Așa că ne-am dat „rendez-vous" exact peste un an, tot pe aeroportul Băneasa. Tot cu flori și cu zîmbete...

Călin ANTONESCU

CONSFĂTUIRE METODICĂ A ANTRENORILOR DE ATLETISM

Școala sportivă experimentală „Viitorul" și Școala sportivă de atletism București organizează în comun o consfătuire metodică a antrenorilor de atletism, în zilele de 14—15 martie a.c., la orele 9 dimineața și 16,30 după-amiază.

Consfătuirea are loc în sala de ședințe a Centrului de cercetări științifice din bd. Muncii 37—39.

Sînt invitați să participe profesori de educație fizică, antrenori, medici sportivi și alte cadre de specialitate.

PATINATORI ROMÂNI VOR CONCURA LA SOFIA

Azi urmează să plece la Sofia o delegație de patinatori români, participanți la concursul internațional de patinaj artistic care se va desfășura la sfîrșitul acestei săptămîni în capitala Bulgariei. Fac deplasarea Rodica Dică, Anca Tănase, Marcel Comanici și Dezideriu Czeisner. Sportivii noștri sînt însoțiți de antrenorul Roman Turușanco și arbitra internațională Ecaterina Pustai.

ÎN DIVIZIA B LA HOCHEI

POIANA BRAȘOV (**prin telefon**). Ultimele meciuri ale turului manșei a doua a campionatului diviziei B la hochei s-au încheiat cu următoarele rezultate: Metalul Rădăuți — Cooperatorul Tg. Secuiesc 6—4 (2—0, 3—4, 1—0); Tîrnava Odorheiul Secuiesc — Avîntul Gheorghieni 4—1 (2—0, 0—1, 2—0). **Clasamentul**: 1. Tîrnava 24 p, 2. Avîntul 18 p, 3. Metalul 12 p, 4. Cooperatorul 9 p, 5. Voința Sighișoara 0 p.

C. GRUIA
coresp. principal

Meditații sub panou

ANTRENAMENTUL INDEPENDENT - NECESITATE STRINGENTĂ ÎN BASCHETUL MODERN

După 20 de ani de activitate între două panouri este foarte grea obișnuirea cu ideea abandonării sportului de performanță, mai ales cînd baschetul a constituit marea pasiune. Lipsa satisfacțiilor avute odinioară ca sportiv este compensată însă de posibilitatea de a împărtăși cele învățate în peste 20 de ani de baschet, cu precădere studenților de la I.E.F.S.

Oricărui pasionat al baschetului, fie el jucător, antrenor sau simplu spectator, îi pot fi utile experiența și cunoștințele acumulate într-o întreagă carieră. În situația aceasta se găsesc astăzi majoritatea marilor performeri din baschetul românesc. Ei le împărtășesc altora, ca profesori sau ca antrenori, tot ce știu despre sportul iubit.

Dar, ce le spun ei, oare, tinerilor?

Desigur, în primul rînd, faptul că, astăzi, pentru a ajunge la mari performanțe trebuie dezvoltate calități deosebite. Metodele, mijloacele utilizate supun la eforturi intense pe viitorul performer, randamentul maxim neputînd fi atins fără un efort maxim, fără exploatarea potențialului biologic al organismului sportivilor.

Pasiunea pentru baschet trebuie însă dezvoltată din fragedă copilărie, pentru ca ea să-l poată conduce pe sportiv spre marea satisfacție pe care o oferă performanța, sau, cum i se mai poate spune, măiestria. Actuala tînără generație, dotată cu deosebite calități și beneficiind de condiții materiale mai bune, dacă va pune mai mult suflet, dacă va manifesta mai multă pasiune pentru nu întotdeauna ușoara activitate și nu întotdeauna plăcutul regim de viață pe care le cere performanța, va ajunge să readucă baschetul românesc printre disciplinele olimpice, vechi deziderat al iubitorilor săi.

Mulți, prea mulți poate, dintre cei care îndrăgesc baschetul, uneori chiar jucători divizionari A sau membri ai lotului național, își închipuie că antrenamentul este doar cel de la club sau de la asociație, alături de coechipieri și sub conducerea antrenorilor (profesorilor, pentru școlari). Dar baschetul, joc sportiv complex, pretinzînd o lungă, foarte lungă instruire, nu mai poate fi astăzi abordat la nivelul competiției internaționale fără așa-numitul antrenament independent, fără munca de unul singur. Iar acest antrenament independent, la rîndul lui, pune o seamă de condiții, are nevoie de o anume bază de susținere: cunoașterea cît mai bună a posibilităților, a calităților și a defectelor (sau lipsurilor) proprii.

La modelarea sportivului trebuie, deci, să contribuie și el însuși, totul plecînd de la autocontrol. Nu există în rîndurile de față nici cea mai mică intenție de a subaprecia, de a minimaliza rolul antrenorului, care este decisiv. Dimpotrivă, dacă am ajuns, din vorbă-n vorbă, la amintirea nu numai tangențială a unor elemente fundamentale ale performanței, la autocontrol și la scoaterea în evidență a rolului pe care trebuie să-l joace antrenamentul independent, aceasta am făcut-o doar pentru că am dorit să le fim de ajutor tocmai antrenorilor. Maeștri ai baschetului, cu sute de meciuri internaționale la activ, n-ar fi ajuns, poate, niciodată performeri dacă n-ar fi înțeles și acceptat la timp ideea sacrificiului, a muncii neostoite, a muncii care nu face plăcere prin ea însăși, ci prin urmările ei, uneori destul de îndepărtate.

La alte sporturi, problema modelării sportivului rezolvă de la sine instruirea, înzestrîndu-l pe acesta cu tot ce-i este necesar pentru a atinge rezultate mari. Atletismul, natația, halterele și alte asemenea sporturi, cu adevărat individuale, nu fac cu nimic mai greu, mai neplăcut antrenamentul independent. Poate, uneori, doar cantitatea și calitatea efortului să scadă din plăcerea de participare. În schimb, la baschet, în care se pleacă — de ce n-am spune-o? — tocmai de la partea plăcută (jocul, mai ales aruncarea la coș), sarcina antrenorului este infinit mai grea: el trebuie să-l convingă pe sportiv că și chinuitoarele genuflexiuni cu greutăți pe umeri tot din baschet fac parte; că innebunitoarele repetări de finețe tehnică sînt singura cale spre eficacitate; că jocul de picioare în apărare, plicticos pînă la insuportabil, e cel care-ți va permite apoi valorificarea calităților de atacant. Și cîte și mai cîte... Iar deasupra acestor considerente, plecate doar de la ideea efortului fizic mai puțin plăcut, apare greutatea cea mai mare — sudarea a cinci (de fapt mai multe) personalități într-un mecanism, un tot unitar, omogen prin înțelegere și compensare reciprocă. Și, mai ales, prin înțelegerea antrenorului, acest hulit al rezultatelor proaste și uitat al celor bune!

prof. Mihai NEDEF
maestru emerit al sportului

PRIMUL CONCURS DE SELECȚIE

Duminică dimineața, la ora 9.00, în sala de la complexul „23 August" — reîntîlnire cu gimnastele noastre fruntașe. Gimnastele cu perspective de a îmbrăca tricoul țării la campionatul european feminin se prezintă, la sfîrșitul săptămînii, la primul concurs de selecție programat în acest an. Vor fi prezente atît sportive din Capitală cît și din țară. Între concurente, nume bine cunoscute ca Elena Ceampelea, Rodica Apăteanu, Lucia Chiriță, Irina Săracuț, dar și tinere gimnaste care bat la porțile consacrării internaționale: Rodica Secoșan, Mia Variu, Felicia Dornea.

Concursul prevede numai exerciții liber alese.

Între cele mai apropiate întreceri internaționale ale gimnaștilor noștri amintim *19—20 aprilie:* România — Bulgaria (juniori); *25—27 aprilie:* Campionatele internaționale ale României (cu exerciții liber alese)

TELEcronica

Minunea

Chiar dacă nu sîntem foarte conștienți de asta, noi am adus televizorul în casă pentru a vedea de aproape, în direct și pe dată — minunile și nenorocirile. N-aș putea să definesc foarte clar și tranșant ce e o minune și ce e o nenorocire. De nenumărate ori, una vine din alta, alta se duce spre una. Săptămîna trecută am văzut cu ochi mari și dîndu-mi cu pumnii în cap — catastrofa de la Ljubljana: 2—4, 2—6, 2—11, înfrîngeri la scoruri crescînde, înfricoșătoare, într-atît încît acel 4—5 cu Norvegia după 2-11 cu R.D.G. mi s-a părut spaima spaimelor. Acel 4—5 nu avea nimic de scor strîns și era la fel de grav ca un 0—12 cu nu știu cine. Am văzut nenorocirea, dar ea mergea pe drumurile ei secrete spre minune, lăsînd telecronicarii să trîncănească... Care minune — mă veți întreba? Ce mare minune să eviți o retrogradare? Ce minune să bați la mustață o Austrie cu care de obicei n-ai treabă sau o Italie de amatori? A, dacă am fi cîștigat grupa B, dacă am fi învins pe... Vă grăbiți, domnilor — cum spune Victor Hugo. Și vă grăbiți fiindcă nu știm cum arată chipul omenesc al victoriei. E graba orgoliului megaloman, a orgoliului care nu acceptă decît victoria absolută, asupra celor mai tari. Absolutul nu are chip omenesc. Iar ceea ce am văzut sîmbătă și duminică la televizor era frumos, în primul rînd, ca omenie și venea la capătul a două suspensuri pe care nici un regizor de TV nu ar fi îndrăznit să le realizeze, în 24 de ore, pe aceeași schemă, pe același mecanism. Orice regizor ar fi spus că e prea schematic, prea tras de păr să învingi de două ori în repriza a III-a, după ce ai fost condus două reprize, fără raza vreunei speranțe. Dar minunile vin tocmai din ceea ce e tras de păr, din ceea ce e de necrezut, din absența speranței. Și Chiose și Diamantopol ne-au spus — și nu aveam de ce să nu-i cred, căci am încredere în ochiul lor — că stăm foarte prost cu condiția fizică. Tot ce am văzut pînă sîmbătă, îi confirma: meciurile se pierdeau treptat-treptat, după cîte o repriză întîia bună, sau foarte bună. Și mai și auzeam — auzeam oasele bătrîne și cele tinere pîrîind și frîngîndu-se. Or, sîmbătă și imediat duminică am învins exact în repriza a treia. Cum e cu condiția fizică? O fi fost proastă — în continuare — dar mai există și altceva pe lume decît condiție fizică. Doar relativul ne descoperă această minune a lui „mai-există-și-altceva..." Mai există „idei geniale" (vorba lui Diamantopol) ca aceea de a-l pune pe Biro între frații Szabo — idee născută din nenorocire —, mai există chiar Biro, un om adică, deși știm cu toții în absolut că în sporturile de echipă omul nu e regele naturii ci colectivul; mai există inspirația deși știm că în primul rînd logica... Mai există șansa, nebunia, deși știm că în sport nu norocul ci... O minune de aceea e minune pentru a răsturna schemele, logica, tot ce ne obișnuim orbește ca adevăr absolut și de neclintit.

Și unde e minunea, domnule? Să bați Austria sau Italia la hochei? „În absolut" e un vax... A, cu rușii, cu suedezii, cu cehoslovacii... Ei bine, a fost o minune. „În relativ" — și asta înseamnă în condițiile în care s-a desfășurat viața, singurele importante — a fost o minune. La 5—4 pentru noi, duminică remuram ca la acel 5—4 de la Grenoble. Dacă am fi avut 5—4 cu canadienii, nu aș fi tremurat mai puțin și nu m-aș fi bucurat mai mult. Pentru că marea frumusețe omenească a unei victorii nu vine din a-l „bate" pe cel mai tare, să mai terminăm cu „cei mai tari", „cei mai mari" cei mai, cei mai... — ci de a te învinge pe tine. Minunea în sport, fără a fi „logic" sau „just", sigur — e să te bucuri de evitarea unei retrogradări ca de o medalie olimpică. Minunea lumii rămîne relativismul. Dar știm noi să-l prețuim?

BELPHEGOR

COLOCVIU ÎN JURUL FILMULUI SPORTIV

Recent a avut loc la Consiliul Național pentru Educație Fizică și Sport o consfătuire dedicată problemelor filmului sportiv. Un schimb de opinii cu un ridicat coeficient de profesionalitate au făcut creatorii, producătorii și reprezentanții instituției beneficiare, cu privire la sfera realizării și difuzării filmului sportiv. S-au rostit o serie de propuneri cu privire la tematica anilor viitori, subliniindu-se virtuțile genului și necesitatea de a fi stimulat din ce în ce mai mult. Au participat Mihăiță Lupu — directorul Studioului Al. Sahia, Aurian Sideriu — director adjunct al secției de filme comenzi a Studioului București, regizorii Savel Știopu, Szekler Erwin, Andrei Blaier, Eugenia Gutu, Olga Zisu, Alina Dimitrescu, Remus Nastu, iar din partea Consiliului Național, Emil Ghibu — vicepreședinte, Gh. Vlădică — șeful secției de propagandă, Nicu Alexe — directorul Centrului de cercetări științifice pentru educație fizică și sport și Virgil Anastasescu — șeful comisiei pentru problemele filmului sportiv.

PENTATLON MODERN

AZI, START ÎN NOUL SEZON

Startul care se va da astăzi, la ora 14,00, în proba de călărie a concursului de pentatlon modern, dotat cu „Cupa primăverii" marchează, de fapt, inaugurarea sezonului competițional 1969 în această ramură sportivă. Vineri este programată proba de scrimă (ora 8,30 — sala de la stadionul Republicii), simbătă la ora 8,30 proba de tir (poligonul Dinamo), și la ora 18,00 înotul, la bazinul Floreasca, iar duminică proba de cros (ora 10,00, stadionul Tineretului).

La acest prim concurs republican de pentatlon modern și-au anunțat participarea sportivi fruntași din București, Sibiu și Timișoara, între care D. Spirlea, campionul țării în 1968, M. Cosmescu, T. Sîrbulescu, F. Mureșanu, I. Banet ș.a. Vor fi desemnați învingători atît la individual, cît și pe echipe.

„Cupa primăverii" reprezintă prima verificare a pentaloniștilor noștri fruntași înaintea unui sezon competițional care se anunță destul de bogat. Astfel, sportivii români vor fi prezenți în acest an la campionatele mondiale de juniori programate la Budapesta, la concursul speranțelor olimpice de la Sofia, la concursul internațional programat în luna iunie la București, precum și la cîteva întîlniri bilaterale.

Ni se pare important să subliniem faptul că sportivii ce alcătuiesc lotul republican au analizat cu meticulozitate rezultatele obținute de fruntașii acestei discipline la Jocurile Olimpice din Mexic, înțelegînd că pentru a realiza performanțe de nivel mondial este nevoie de o muncă temeinică, de o pregătire asiduă la antrenamente.

Ne-am bucura mult ca concursul ce începe astăzi și cele programate în perioada următoare să consemneze munca intensă desfășurată în cursul iernii pentru desăvîrșirea măiestriei, să constituie un punct de plecare pentru un sezon de la care așteptăm multe rezultate bune.

Gh. TOMIUC
antrenor coordonator

MOZAIC COMPETIȚIONAL

● De vineri, tradiționalele campionate studențești ● „Cupa județelor" la probe alpine și „Cupa Harghita" la sărituri ● Participări la concursuri peste hotare

● Departe de a fi influențată de apropierea primăverii, activitatea schiului va avea, și în această săptămînă, ca și în cele care vor urma, o intensitate apreciabilă. Timpul încă rece și, mai ales, zăpada excelentă

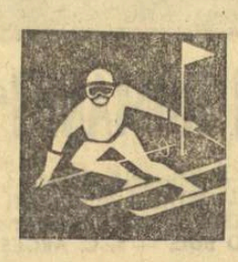

pentru schi permit desfășurarea, cu brio, a competițiilor programate pentru următoarea perioadă. Deocamdată, să ne oprim, însă, la concursurile care vor avea loc la acest sfîrșit de săptămînă, în țară și peste hotare.

● Desigur, evenimentul cel mai însemnat se va petrece la Poiana Brașov, unde se vor desfășura tradiționalele campionate naționale universitare. La acestea au fost invitați 90 dintre cei mai buni practicanți ai schiului din rîndul studenților. Organizate de Ministerul Învățămîntului, U.A.S.R. și F.R.S.B., campionatele naționale universitare vor constitui prilejul unor pasionante dispute, așa cum s-a petrecut de fiecare dată în anii precedenți. Programul concursului prevede disputarea, în zilele de vineri, sîmbătă și duminică, a probelor de slalom uriaș (pe Sulinar), slalom special (în Kantzel), coborîre (pe pîrtia Lupului) și a curselor de fond 15 km băieți și 5 km fete (în Poiana Brașovului).

● Mogoșa va găzdui, sîmbătă și duminică, concursul de probe alpine (slalom și slalom uriaș), dotat cu „Cupa județelor". Întrecerea este deschisă schiorilor din categoriile a III-a, a II-a și neclasificaților.

● La Miercurea Ciuc va avea loc un concurs al săritorilor de la trambulină: „Cupa Harghita".

● Cornel Tăbăraș și Kurt Gohn, însoțiți de maestrul sportului Ion Cojocariu, vor participa, în zilele de 16 și 19 martie, la două concursuri: „Trofeo Passo Costalunga" și „Trofeo Bressanone". Ambele întreceri, care se vor desfășura în Italia, lîngă Bolzano, cuprind curse de slalom uriaș.

● Un lot de tineri schiori a plecat la Leningrad pentru a participa la „Concursul speranțelor olimpice". Au făcut deplasarea fondiști și fondiste, biatloniști și săritori. Întrecerile vor avea loc simbătă și duminică.

Dar, de fapt...

PESCARII ȘI ESEIORII

Se pare că membrii asociației sportive Dacia (din cadrul Uzinei de autoturisme) și-au început activitatea cu entuziasm, în ciuda lipsei de baze materiale.

Poate însă că spunînd „lipsă" exagerăm — deoarece membrilor secției de turism li s-au oferit Făgărașii, Bucegii și versantul sudic al Apusenilor, pescarilor li s-a distribuit Argeșul pînă la aprobarea unui rîu sintetic în exclusivitate, iar membrii secției de automobilism au în jurul lor mai multe turisme decît ar putea avea membrii oricărei alte secții similare din țară.

Mai prost e cu handbalul.
Mai prost e cu voleiul.
Mai prost e cu tenisul de masă.
Și mai prost e cu fotbalul.

Boxul se exersează în hale (hale superbe, ce e drept), șahul se joacă prin birouri (inșesi birourile sînt instalate — provizoriu — în clădirea destinată grupului social-sanitar) — pentru că există, totuși, un animator-pugilist, Ion Ionescu, sudor, ai cărui douăzeci de elevi ajung adesea la treizeci, pentru că există cunoscători-microbiști ai apărării siciliene și ai gambitului damei, pentru că însuși președintele asociației, Ștefan Ciortan, e un polisportiv.

Dar cum voleiul, handbalul, atletismul, fotbalul nu se pot desfășura pe munți, pe Argeș și în hale — și cum Piteștiul, tutorele citadin al uzinei, e el însuși sărac în terenuri și săli — entuziasmul membrilor noii asociații se va consuma, adeseori, din păcate, în gol.

Rîndurile de față, însă, nu urmăresc să consemneze penuria de baze sportive a Piteștiului (care ar pierde, poate, o competiție, în acest sens, cu Mizilul) și nici să-i încurajeze fariseic pe membrii asociației sportive Dacia.

Rîndurile de față consemnează faptul că o uzină foarte mare și foarte nouă nu are nici măcar un teren de volei.

Rîndurile de față consemnează faptul că o uzină foarte modernă, foarte bine utilată, nu are la marginea încintei ei nici măcar o popicărie.

Rîndurile de față consemnează faptul că în apropierea încintei, pînă la doi kilometri, n-a fost prevăzută nici măcar o pistă de atletism, o groapă de sărituri pentru salariații uzinei.

Rîndurile de față consemnează neglijarea suverană a LEGII amintită săptămîna trecută în cadrul acestei rubrici („Legea cu privire la dezvoltarea activității de educație fizică și sport") și care obligă ministerele, consiliile populare, sindicatele etc., să construiască, să întrețină, să administreze bazele necesare activității sportive.

Pentru că în afara acestor baze sportul s-ar reduce la... leapșa pe furate.

Dar ar fi oarecum desuet să se înființeze o secție de leapșă în cadrul asociației sportive Dacia, pe care toți și-o imaginează ca pe o viitoare pepinieră de eseiori-cascadori-auto.

Așa că — în ciuda teribilelor și misterioaselor probleme legate de investiții (care nici ele un pot deroga de la LEGEA mai sus pomenită), în ciuda carențelor proiectării (ah, sărman proiectant oferit în locul acarului Păun), în ciuda Argeșului oferit pescarilor-sportivi și Apusenilor dăruiți secției de turism, ne întrebăm dacă membrilor asociației Dacia nu li se poate împrumuta și o cîmpie, măcar de 50/20 m.p., o cîmpie cu puțină zgură pe care s-o poată folosi — provizoriu — după plac?

Camil BACIU

UN CLASAMENT „OMNIUM" AL ȚĂRILOR FRUNTAȘE ÎN ȘAH

În ultimele decenii dezvoltarea șahului pe plan mondial a atins un nivel deosebit de ridicat, care se oglindește între altele și în creșterea neîncetată a numărului țărilor participante la campionatele mondiale pe echipe, sau Olimpiadele de șah, cum sînt denumite în mod curent. Ultima ediție a acestei competiții, disputată la sfîrșitul anului trecut la Lugano, a reunit nu mai puțin de 53 echipe, față de 16 la prima Olimpiadă de la Londra 1927.

Stabilind la fiecare doi ani ierarhia mondială, Olimpiadele constituie, fără îndoială, un indiciu prețios asupra evoluției mișcării șahiste în diferite țări, rezultatele înregistrate marcînd cu destulă fidelitate nu numai nivelul șahului de performanță, ci, implicit, dezvoltarea lui pe toate planurile.

În legătură cu aceasta este foarte interesantă lectura unui articol cu caracter statistic, publicat recent de către organul federației de șah din Cehoslovacia — *„Ceskoslovensky Sach"*, intitulat „Despre clasamentul celor mai bune țări șahiste". Autorul, Karel Hasek, analizează comparativ rezultatele înregistrate la ultimele 9 Olimpiade (1952—1968), stabilind pe baza lor ordinea primelor 10 țări într-un clasament șahist „omnium".

Așa cum se vede din tabela alăturată, țara noastră se află pe locul IX în clasamentul mondial. Trebuie să menționăm că, începînd de la Olimpiada din 1962, echipa României n-a coborît sub locul VIII, iar la ultima a împărțit locurile VII—VIII cu Argentina. De reținut și faptul că țara noastră are cel mai mic număr de participări (6 din 9), în rîndul echipelor fruntașe. Am absentat la Helsinki 1952, Amsterdam 1954 și München 1958, ceea ce desigur a influențat cîștigarea mai rapidă a experienței necesare de către jucătorii noștri. O altă constatare care se degajă din cifrele statistice este aceea că echipa noastră n-a reușit să depășească echipele aflate înaintea ei în clasamentul pe națiuni decît de 3 ori (de 2 ori Cehoslovacia și o dată Argentina), în timp ce echipele aflate pe locurile 5—8 au reușit lucrul acesta în repetate rînduri. Astfel, de exemplu, Bulgaria (care, de altfel s-a clasat înaintea noastră la toate Olimpiadele), a întrecut o dată echipa S.U.A., de două ori Ungaria, de trei ori Argentina, R.F.G. și Cehoslovacia, ceea ce nu este de neglijat.

Studierea materialului statistic publicat de revista cehoslovacă ne permite să apreciem șansele echipei noastre masculine de a urca în clasamentul națiunilor fruntașe în șah. După părerea noastră, perspective există. Echipa României a arătat în repetate rînduri că poate face față cu succes oricărui adversar, în palmaresul ei figurînd meciuri cîte cuprinde acest clasament a unor țări cu veche tradiție în șah, cum sînt — de pildă — Anglia, Franța, Suedia, Polonia, Spania, Danemarca. Ceea ce, firește, este un punct bun pentru șahul românesc.

ȘAH pentru TOȚI

Maestrul internațional Theodor Ghițescu a apărut de 6 ori în reprezentativa României la Olimpiadele de șah

TEHNICA MAESTREI EMERITE ALEXANDRA NICOLAU

La tradiționalul turneu feminin de la Beverwijk, maestra emerită Alexandra Nicolau a obținut un nou succes de prestigiu, clasîndu-se pe primul loc înaintea unui lot select de participante. Dintre partidele jucate în această competiție, am ales pentru cititorii noștri victoria la campioana Cehoslovaciei, clasată pe locul II.

APĂRAREA ALEHIN

Alexandra Nicolau — A. Vokralova

1. e4 Cf6 2. e5 Cd5 3. Cc3 C:c3 4. b:c3 d6 5. e:d6 (De obicei se joacă aci 5. f4) **5... c:d6 6. d4 g6 7. Ng5 Ng7 8. Dd2 Cd7 9. Nd3 Da5 10. Ce2 Cf6 11. 0—0 0—0 12. Tab1!** (Un sacrificiu de pion departe calculat, pe care negrul ar fi făcut mai bine să nu-l accepte) **12... D:a2 !? 13. c4** (Amenințînd prinderea damei prin Ta1 urmat de Tfb1) **13... Da4 14. Tb5!** (Taie retragerea damei) **14... a6 15. Cc3 Da3 16. Tb3 Da5 17. Cd5! Dd8 18. N:f6 N:f6 19. C:f6+ e:f6** (Pentru pionul sacrificat, albul a obținut o mare superioritate de dezvoltare) **20. Ne4 Rg7 21.**

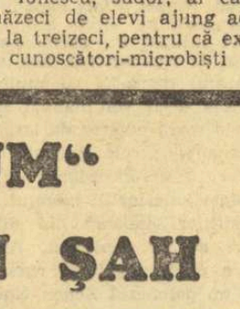

f4! (Albul și-ar fi putut lua pionul înapoi, dar finalul cu dame și turnuri ar fi fost mai greu de cîștigat) **21... f5 22. Nd5 Tb8 23. Tfb1 Dc7 24. Tb6 Ne6 25. N:e6 f:e6 26. Db4** (Acum, problema nu este aceea de a reciștiga materialul — aceasta se poate realiza în diferite moduri — ci de a obține cel mai ușor de cîștigat final) **26... Tfc8 27. T:d6 a5 28. Da3 Td8 29. T:e6 D:f4 30. Te7+ Rf6 31. Tb6+ Rg5 32. h4+ Rh6 33. c3 D:h4 34. Dc1+ f4 35. Tf7 Tf8 36. T6:b7** (Amenințările continue asupra regelui îl obligă pe negru la simplificări dezavantajoase) **36... T:f7 37. T:f7 Te8 38. D:f4+ D:f4 39. T:f4 Te3 40. d5 T:c3** (Vezi diagrama. Negrul a egalat ca material, dar Alexandra Nicolau a calculat foarte exact finalul rezultat și cîștigă în cîteva mutări) **41. d6 a4 42. Td4 a3 43. d7 a2 44. d8D a1D+ 45. Rh2** și Negrul a cedat. Poziția este foarte originală: nu există nici un șah și amenințarea de mat a albului nu poate fi parată. Partida a fost jucată cu o tehnică foarte bună de Alexandra Nicolau.

Rubrică redactată de
Sergiu SAMARIAN

PE TEMA MATULUI „ETOUFFÉ"

Următoarea partidă, jucată recent la turneul de mari maeștri de la Beverwijk (Olanda), prezintă o variație pe tema bine cunoscută a matului „etouffé" — termen șahist internațional care, tradus ad litteram, ar însemna „înăbușit", și care, prin analogie, se referă la sfîrșitul tragic al unui rege (alb sau negru), lipsit de posibilitatea de a mai „respira"...

APĂRAREA IUGOSLAVĂ

Alb: *E. Gheller*
Negru: *G. Ree*

1. Cf3 g6 2. e4 Ng7 3. d4 d6 4. c3 c6 5. Cbd2 Cf6 6. Ne2 0—0 7. 0—0 Cbd7 8. Te1 Dc7 9. Nf1 e5 (S-a ajuns la o poziție asemănătoare indienei regelui, cu deosebirea că centrul albului este mai bine susținut prin faptul că pionul său se află la c3 în loc de c4) ***10. a4 Te8 11. a5*** (O manevră interesantă, menită să protejeze ieșirea calului la c4) ***11... Tb8 12. Cc4 b5 13. a:b6 a:b6 14. d:e5 d:e5 15. Dd6 Db7*** (După schimbul damelor, turnul Tb7) ***17. Cd6 Tf8 18. Nc4 b5*** (Vezi diagrama).

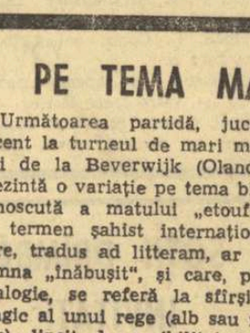

19. N:f7+! (O combinație frumoasă, bazată pe varianta **19... T:f7 20. Cg5! Tf8 21. Db3+ Rh8 22. Cdf7+ T:f7 23. C:f7+ Rg8 24. Ch6+ Rh8 25. Dg8+ C:g8 26. Cf7**

ÎN 5 MINUTE!

Miniatura pe care o oferim de data aceasta cititorilor noștri este o creație a cunoscutului problemist olandez J. Scheel. Cititorilor care vor să scurteze timpul acordat pentru dezlegare, le putem da indicația că principala resursă de apărare a negrului este legarea damei albe prin Th7—h2...

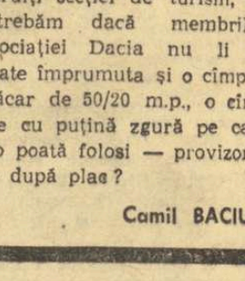

Albul începe și dă mat în două mutări

(Controlul poziției: Alb: Ra2, Db2, Tb5, Na7
Negru: Ra6, Th7, Pg6)

SOLUȚIA: Prin 1. Tb5—h5! albul amenință 2. Db6 mat și, în același timp, împiedică mutarea salvatoare Th7—h2. Dacă acum 1... R:a7, atunci 2. Ta5 mat, iar la 1... Th7 urmează 2. Da3 mat. În sfîrșit, la 1... T:a7 2. Db5 mat. Evident, la luarea turnului h5, se dă mat prin 2. Db6.

BALONUL E ROTUND

Un vechi proverb românesc spune că „cine seamănă la timp, culege roade bogate". Pornind de la această formulare, trebuie să ne gîndim de azi, cu tot simțul de răspundere, la ziua de mîine, adică să legăm indisolubil activitatea prezentă de obiectivul principal al fotbalului românesc — calificarea, mult dorita calificare, în turneul final al Campionatului mondial, care, după cum se știe, se va disputa în 1970 în îndepărtatul Mexic.

Discuțiile, surprinse oriunde, purtate între tehnicieni, antrenori, jucători, imensa armată de pasionați ai acestui sport, sînt caracterizate, în raport cu acest ideal al tuturor, de optimism, dar dacă intrăm puțin mai în miezul problemei vom găsi și o apreciabilă doză de îngrijorare. Și nu putem spune că atît optimismul, cît și îngrijorarea sînt nelalocul lor, în măsura în care ambele, dozate judicios, pot constitui factori favorizanți ai unui succes de care fotbalul românesc are nevoie, poate, mai mult ca oricînd.

PREZENTUL, RETORTA SUCCESELOR DIN VIITOR

Iată de ce, în rîndurile de față mi-am propus încercarea de a face o succintă trecere în revistă a prezentului, mai bine spus a comportării echipelor fruntașe, în acest început de sezon competițional, în raport cu așteptările în prima grupă preliminară a Campionatului mondial.

In consecință, ca prime jaloane, am ales șaisprezecimile „Cupei" și prima etapă a returului diviziei naționale A. Și aceste două secvențe au scos în evidență faptul că, în ciuda unei ierni capricioase și grele, echipele fruntașe au tratat cu o deosebită atenție perioada de pregătire, pornind de la gospodărească grijă de a prezenta în condiții cît mai bune terenurile, pînă la pregătirea jucătorilor chemați la o activitate mai bogată, poate, în această primăvară, decît oricînd.

Oprindu-mă la pregătirea propriu-zisă a jucătorilor, voi semnala, din capul locului, că ea nu se poate caracteriza ca omogenă, în măsura în care la capitolul tehnico-tactic am putut remarca toată gama, de nuanțe, de la insuficient la foarte bine. Faptul în sine vine să ilustreze că nu în toate cluburile obligațiile ce reveneau în această perioadă au fost tratate cu aceeași seriozitate și rezultatele apar evidente chiar de la primele confruntări oficiale.

Imbucurător este faptul că atît în „Cupă" cît și în etapa inaugurală a returului, echipele care furnizează reprezentativei contingentul cel mai mare de jucători, cum ar fi Dinamo, Steaua, U.T.A. au dovedit că pentru stadiul actual de pregătire (pregătire care trebuie să urmeze un curs ascendent pentru a cunoaște punctul culminant al formei sportive în întîlnirile cheie cu Grecia și Elveția) se prezintă la un nivel pe care mi-aș permite să-l consider satisfăcător. Nu cred că exagerez cu nimic dacă acord o notă bună și Rapidului, Jiului, Universității Cluj, Crișului (realizatorul marii surprize de la Constanța) și Progresului.

Privită problema din alt punct de vedere — și tot atît de important — mă văd silit să trag concluzii mai puțin optimiste pentru forma manifestată de apărări, care nu în puține cazuri au avut o largă contribuție, prin plasament greșit, la primirea unor goluri.

Considerînd că, pentru a nu da curs liber unei înfatuări care constituie cea mai puternică frînă, elogiile trebuie să fie cu multă, foarte multă atenție dozate.

Consider ca fiind foarte important să analizăm și reacțiile spectatorilor față de jucători, cunoscînd — și din experiența atîtor ani în care am activat pe stadion — ce rol major are raportul dintre public (aș spune suporteri) și jucători.

Nu o singură dată, cînd pe terenul de joc simțeam în mușchi picurînd plumbul oboselii, iar în psihic pătrunzînd starea de panică, publicul, prin încurajările lui, prin atmosfera caldă cu care ne încuraja, a reușit să alunge și oboseala și teama, a reușit să ne dea nouă, jucătorilor, un stimul pe care nu mai eram capabili să-l găsim în noi. Dar, tot experiența de jucător mi-a dovedit că o ostilitate nejustificată a tribunelor, invectivele și ironiile acelor care nu rareori ne adulaseră, reușea, picătură cu picătură, să ne macine nervii și o dată cu aceasta și resursele fizice.

In analiza raportului jucător-public, găsesc esențial realizarea unui climat de înțelegere și stimă reciprocă, factor care o dată realizat va fi foarte bogat în roade pentru fotbalul românesc. Dar, în acest raport, atît jucătorul cît și spectatorul au obligații la fel de mari, obligații care o dată încălcate, dintr-o parte sau alta, nu vor întîrzia să se răzbune, răzbunare care, în ultimă esență, va fi o bătaie pe loc a pasului sau un regres pe toate planurile a cele mai îndrăgite ramuri de sport.

Valeriu CALINOIU

NE VIZITEAZĂ F.C. DJURGARDEN (SUEDIA)

Cunoscuta echipă suedeză de fotbal F.C. Djurgarden din prima ligă a campionatului suedez întreprinde un turneu de două jocuri în țara noastră.

După cum am fost informați de conducerea clubului Progresul, fotbaliștii suedezi vor avea ca adversari, în primul meci, formația „bancarilor" bucureșteni. După toate probabilitățile, F.C. Djurgarden va evolua și la Brașov.

Oaspeții se prezintă cu o carte de vizită din cele mai frumoase : locul 4, fiind echipa cu cele mai puține înfrîngeri suferite în campionat (5), la egalitate de puncte (27) cu liderul clasamentului.

Fotbaliștii suedezi sînt așteptați să sosească în România la începutul săptămînii viitoare. Vom reveni cu amănunte.

Ne așteaptă examene dificile

Anul 1969 anunță pentru natația românească o serie de confruntări deosebit de importante. Printre principalele examene la care vor trebui să facă față înotătorii noștri se numără întîlnirile din luna aprilie cu Cehoslovacia (la Praga și Ostrava), participarea la prima ediție a „Cupei Europei" și la Jocurile Balcanice din luna septembrie. Pentru juniori, obiectivul nr. 1 al anului îl reprezintă „europenele" programate în luna august la Viena. Adăugînd și întîlnirile bilaterale pentru reprezentativele de copii cu Bulgaria și R. F. a Germaniei avem, în linii mari, programul destul de încărcat la care vor trebui să facă față — în condiții cît mai bune — sportivii noștri.

După cum se poate vedea, competițiile internaționale vor angrena un număr de înotători destul de mare, fapt care a implicat, de la bun început, probleme destul de dificile pentru cluburi și federația de specialitate. Printre acestea trebuie amintită și aceea a găsirii spațiului necesar (în sezonul de iarnă) unde toți cei susceptibili de selecționare să se poată pregăti în două, sau cel puțin o ședință pe zi. Totodată, F. R. Natație a organizat o serie de analize la cîteva cluburi (Steaua, Dinamo, C.S. Școlar) care asigură loturilor majoritatea sportivilor. Analizele au fost urmate — acolo unde situația o impunea — de o serie de măsuri. In acest fel a fost creată secțiilor fruntașe o bază de pregătire superioară celei din anul trecut. Ca urmare, pregătirea sportivilor a început din timp. Antrenamentele în apă au fost urmate și de perioade cînd înotătorii au luat parte la tabere în care s-a pus accent pe dezvoltarea rezistenței, schiul — ca sport complimentar — fiind foarte util în dezvoltarea unor grupe musculare specifice înotului.

Reîntorși în bazine, sportivii au trecut la o pregătire și mai intensă, parcurgînd în medie 3—4000 m (într-o ședință) la cîte 9—12 antrenamente săptămînale. Primele verificări — a se vedea concursul de la Reșița și rezultatele sale — sînt încurajatoare. Cu atît mai mult, cu cît printre cei care s-au afirmat întîlnim o serie de tineri cu mari perspective (Eugen Almer, Anca Mihăescu, Eugen Hempel). Rămîne ca marea cantitate acumulată în lunile de iarnă, bine șlefuită, să ne poată oferi, în curînd — la Campionatele internaționale de la Cluj, care bat la ușă — motive de a privi actualul an competițional cu optimism.

prof. Aurel URMUZESCU
antrenor federal

SE DEFINESC LOTURILE REPUBLICANE

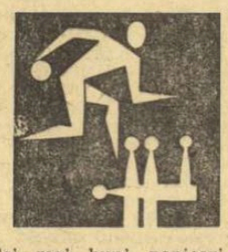

Cei mai buni popicari, seniori, senioare și juniori, au fost convocați, de către F.R.P., la un nou concurs de selecție pentru definitivarea loturilor care vor participa la viitoarele întîlniri internaționale. Printre cei care vor evolua vineri, sîmbătă și duminică, pe pistele arenei Voința din Capitală, se numără **P. Purje, I. Micoroiu, C. Vinătoru, V. Măntoiu, C. Rădulescu, D. Kridor, Gh. Silvestru** — la băieți, **Elena Trandafir, Crista Szocs, Ana Marcu, Ilse Schmidt, Cornelia Moldoveanu, Voichița Babuțiu, Margareta Szemanyi, Elena Cernat** — la fete etc. La această selecție vor fi încercați și cîțiva sportivi (seniori și senioare), care pînă acum n-au făcut parte din loturile naționale, ca de exemplu, **Al. Vrinceanu** (Rapid), **Șt. Eordog** (Voința Tg. Mureș), **Gertrude Apro** (C.S.M. Reșița), **Valeria Dumitrescu** (Voința București) ș.a.

După disputarea etapei a XI-a, clasamentele arată astfel :

FEMEI

1. Laromet Buc.	11	10	0	1	25649	31
2. Voința Buc.	11	9	0	2	26301	29
3. Voința Tg. M.	11	6	0	5	26826	23
4. Hidro. Bv.	11	6	0	5	26008	23
5. Voința Cluj	11	6	0	5	25700	23
6. Petrolul Pl.	11	5	0	6	25668	21
7. C.S.M. Reșița	11	4	0	7	25728	19
8. U.T. Arad	11	4	0	7	22935	19
9. Rapid Buc.	11	2	1	8	25848	16
10. Gaz metan Mediaș	11	2	1	8	25372	16

BĂRBAȚI

1. Petrolul Pl.	11	8	0	3	57657	27
2. Voința Tg. M.	11	8	0	3	57309	27
3. Fl. Cimpina	11	8	0	3	51091	27
4. Olimpia Reșița	11	7	0	4	57422	25
5. Voința Cluj	11	6	0	5	55354	23
6. Rapid Buc.	11	5	0	6	57266	21
7. C.F.R. Timiș.	11	5	0	6	54539	21
8. Gaz metan Mediaș	11	3	0	8	55513	17
9. Constr. Buc.	11	3	0	8	55421	17
10. Gloria Buc.	11	2	0	9	53867	15

DORIȚI SĂ PRACTICAȚI BASCHETUL ?

Pentru micii amatori de baschet — elevi și eleve între 9 și 12 ani — clubul sportiv Steaua organizează cursuri de inițiere în sala din str Uranus.

Cursurile au loc în fiecare miercuri și vineri, de la ora 15.30 și sînt conduse de maestrul emerit al sportului Andrei Folbert.

IERI, ÎN „CUPA ROMÂNIEI" fotbal

ȘAPTE DIVIZIONARE A ȘI CHIMIA SUCEAVA — ÎN SFERTURILE DE FINALĂ

LA SIBIU, PE UN TIMP PRIMĂVĂRATEC

● **Universitatea Cluj - Steagul roșu Brașov 3-0 (1-0)**

SIBIU, 12 (prin telefon, de la trimisul nostru). — *In fața unui public foarte numeros (aproximativ 10 000 spectatori) și pe o vreme de autentică primăvară, studenții clujeni și stegarii din Brașov au intrat pe teren mai mult cu gîndul la București și, respectiv, la Galați unde duminică îi așteaptă meciuri dificile în campionat.*

Clujenii, cu o garnitură mai omogenă, au reușit în cele din urmă calificarea, fără să depună eforturi deosebite.

Un gol din volé al lui Bungău (min. 6) a turnat apă rece peste stegari, care și-au pierdut cu totul echilibrul. Studenții au dominat în continuare copios, printr-un mai bun joc combinativ, stăpînind mijlocul terenului, unde s-au remarcat în mod special Solomon, Anca și Bungău. La reluare stegarii au intrat mai hotărîți pe teren, dar ineficacitatea înaintașilor și-a spus cuvîntul. Ei au ratat două ocazii, prin Florescu și Pescaru (min. 50 și 54). Clujenii s-au dovedit mai periculoși pe contraatac. După ce arbitrul a refuzat un gol valabil clujenilor (Mustețea min. 53), în min. 73 s-a jucat ultima carte a meciului. Ardeleanu și Florescu au tras de două ori în portarul Moldovan, ratînd egalarea. Studenții au forțat apoi nota, înscriind cel de al doilea gol prin Barbu (min. 76). Cîteva minute mai tîrziu, la o pătrundere a lui Anca, acesta înscrie nestingherit și... clujenii au în buzunar calificarea. Jocul a fost în general plăcut. Distonant arbitrajul lui A. Anderco (Satu Mare), care a dat unele decizii inverse. Publicul sibian o onorat întîlnirea printr-o comportare sportivă ireproșabilă.

G. MIHALACHE

JIUL A DOMINAT ȘI RAPIDUL A... MARCAT

● ***RAPID — JIUL 2—0 (1—0)***

RM. VILCEA, 12 **(prin telefon, de la trimisul nostru).** — Diferența aceasta de două goluri, favorabilă Rapidului, ar putea lăsa impresia că giuleștenii au cîștigat lejer, fără prea mari probleme. In realitate, Jiul a jucat mai bine, masîndu-și adversarul trei sferturi din meci în jumătatea sa de teren, obligîndu-l uneori la o defensivă disperată. Dar, pe de o parte, forma excelentă a lui Răducanu, iar pe de altă parte indecizia în fazele de poartă a atacanților de la Jiul, nu au permis elevilor lui Ozon să concretizeze superioritatea lor teritorială.

Prima acțiune de atac a giuleștenilor, întreprinsă de Năsturescu în min. 2 al jocului, se soldează cu o lovitură de colț. Mazurachis trimite la Pop, care reia spre poarta părăsită neinspirat de Stan și Gheorghevici boxează balonul de pe linia porții ca un veritabil portar: lovitură de la 11 m. **Mazurachis** execută cu fentă și... 1—0.

Jiul ripostează prin Baicu și numai intervenția de ultim moment a lui Răducanu împiedică (în min. 7) egalarea. Rapidul are ocazia de a majora avantajul în min. 9, cînd Mazurachis, scăpat singur în careu, șutează slab, permițîndu-i lui Stan să rețină.

După pauză, dominarea Jiului este mai puternică, dar Răducanu se dovedește imbatabil. In min. 61, Georgescu se înalță peste apărătorii Rapidului și trimite cu capul spre gol, Răducanu reține însă cu siguranță. Două minute mai tîrziu, o minge „bilbiită" de apărătorii bucureșteni în careu îl obligă pe Răducanu la un plonjon în extremis, făcut cu prețul unei ciocniri dure cu... bara. Și cînd cei 7 000 de spectatori așteptau, din clipă în clipă, golul egalizator, Codreanu traversează terenul în dribling, centrează pe jos și **Mazurachis** îndeplinește o simplă formalitate, trimițînd mingea în gol : 2—0. Era minutul 79...

D. VIȘAN

PE AȘA TEREN, AȘA FOTBAL !

● **Chimia Suceava — A.S.A. Tîrgu Mureș 0—0, după prelungiri**

Orice explicație ar vrea să ne-o dea tovarășii de la Federația română de fotbal, și oricît de puternice ar vrea să fie argumentele cluburilor, care au ferecat porțile stadioanelor, nelăsînd să se dispute pe teritoriul lor meciul A.S.A. TG. MUREȘ — CHIMIA SUCEAVA, tot nu ne pot determina să privim cu mai multă îngăduință faptul că o partidă din cadrul optimilor de finală ale Cupei României n-a putut fi programată decît pe terenul „Țimpuri noi", aflat într-o stare jalnică : cu gheață, cu zăpadă, ca să nu mai vorbim de nenumăratele porțiuni în care intrai în noroi pînă peste gleznă. Dacă de mult n-ar fi fost luat arbitrilor dreptul conferit de regulament de a decide ei — și NUMAI EI — dacă terenul de joc este practicabil sau nu, desigur că arbitrul Ghemingean n-ar fi fluierat începutul meciului.

Ce s-ar putea spune despre partida A.S.A. Tîrgu Mureș — Chimia Suceava, în condițiile inumane în care au fost puși să joace fotbaliștii celor două echipe ? Pe un asemenea teren, nici nu mai poate fi vorba de fotbal, chiar virtuoșii jocului cu balonul rotund fiind reduși la neputință.

Vom menționa doar faptul că sucevenii au făcut dovada unei mai bune pregătiri fizice, ceea ce le-a permis ca în prelungiri — deși rezultatul de egalitate le oferea calificarea — să atace cu mai multă vigoare. In rest, ocazii ratate de o parte și de alta, mai multe, poate, de către mureșeni, care au avut și o „bară" în min. 27 (a tras Lungu). Fotbaliștii din Suceava au meritat însă acest rezultat de egalitate, prin ambiția cu care și-au apărat șansele.

Excelent, arbitrajul lui Gherase Ghemingean. Am apreciat promptitudinea cu care l-a eliminat de pe teren pe Chiru (A.S.A. Tîrgu Mureș), care comisese un gest reprobabil la adresa sa și așteptăm sancțiunea EXEMPLARĂ a Comisiei de disciplină.

Jack BERARIU

LIDERUL S-A CALIFICAT DUPĂ PRELUNGIRI

● **U.T.A. — Metalul București 5-1 (0-0, 1-1)**

BRAȘOV, 12 **(prin telefon).** Intr-adevăr, un meci de Cupă. S-a jucat cu multă ardoare 120 de minute, dar fără ca vreo echipă să strălucească sub aspect tehnic. Și aceasta, poate, și datorită terenului greoi. Totuși, miile de spectatori brașoveni prezenți în tribunele stadionului Tractorul au asistat la o serie de acțiuni destul de spectaculoase. Spre surprinderea generală, în acest meci vioara întîi a fost nu liderul diviziei A, ci Metalul București, din campionatul secund. Bucureștenii nu s-au lăsat impresionați de cartea de vizită a adversarilor lor și au jucat deschis, punînd de multe ori în încurcătură apărarea arădeană și pe portarul Gornea, obligat să se întrebuințeze serios în cîteva rînduri pentru a opri, în ultimă instanță, acțiunile finalizate la poarta sa.

Textiliștii au evoluat o bună parte din timp sub nivelul așteptat de spectatorii brașoveni, mai ales după ce **Lereter** a înscris din 11 m primul gol al echipei sale (min. 50). De acest lucru au profitat fotbaliștii bucureșteni, care au început să-și organizeze mai bine acțiunile ofensive, reușind să egaleze prin **Georgescu**, printr-un șut cu capul, la o lovitură liberă executată de Mateescu II (min. 86). După egalare, Metalul a continuat să atace poarta U.T.A.-ei și a fost pe punctul de a înscrie. In prelungiri, aspectul jocului continuă să fie același, timp de 5 minute dominînd bucureștenii. Peste puțin timp, însă, ei au oprit „motoarele", neavînd suficiente resurse fizice. U.T.A. a putut prelua astfel inițiativa. Se joacă într-un singur sens, spre poarta Metalului și într-un sfert de oră U.T.A. înscrie de patru ori — **Domide** (min. 97), **Moț** (min. 99), **Petescu** (min. 111) și **Sima** (min. 112).

A arbitrat bine brigada ploieșteană condusă de Em. Vlaiculescu.

C. GRUIA — coresp. principal

FINAL PASIONANT

● **DINAMO BUCUREȘTI — F.C. ARGEȘ 1—0 (1—0)**

TÎRGOVIȘTE, 12 (prin telefon de la trimisul nostru). **După un început furtunos, care le-a adus de altfel și golul calificării în „sferturi" (a înscris în min. 14 Lucescu la o centrare efectuată de Pîrcălab de pe aripa dreaptă), băieții lui Marian au apăsat în continuare pe accelerator, în dorința de a se „desprinde" mai clar de partenerul de joc. Dar, ca și în meciul de duminică cu A.S.A. Tg. Mureș, vîrful de atac al dinamoviștilor, Dumitrache, s-a jucat cu ocaziile, ratînd incredibil (!) trei momente rarisime (min. 20, 21 și 24). Același Dumitrache va risipi în min. 41 o nouă mare ocazie și tot el se va dovedi neinspirat și după reluare, la fazagol din min. 73. Ca să nu mai vorbim și de situațiile favorabile în care s-au găsit de-a lungul jocului și alți coechipieri ai „nouarului" dinamovist.**

Și cum ocaziile se răzbună, puțin a lipsit să asistăm la prelungiri. Intr-adevăr, F.C. Argeș (care în special în prima repriză a dispărut adesea din joc) a avut un final memorabil, punîndu-l pe Datcu la grea încercare. In min. 78 portarul dinamovist a respins uimitor de sub bară, la un șut expediat de Țurcan, iar în min. 88 Datcu a fost salvat în extremis de Sălceanu, care a trimis balonul cu capul peste bară, în corner.

G. NICOLAESCU

MINERII AU JUCAT DE LA EGAL LA EGAL CU CAMPIONII

● **STEAUA — MINERUL ANINA 2-1 (2-1)**

CRAIOVA, 12 (prin telefon, de la trimisul nostru). La Craiova toate evenimentele s-au epuizat în primele opt minute, timp în care s-au înscris cele 3 goluri ale partidei. In primul minut, Minerul Anina a înscris prin Copăceanu, la capătul unei faze spectaculoase, datorată extremului Mate. Reacția bucureștenilor a fost fulgerătoare : în numai 7 minute ei inversează rezultatul, grație golurilor marcate de Voinea (min. 5 și 8). In următoarele 82 de minute de joc liderul seriei a 5-a a diviziei C, Minerul Anina, deține mai mult inițiativa, joacă de la egal la egal cu echipa bucureșteană, dar nu posedă forța necesară pentru a perfora „zidul" Dumitru Nicolae-Hălmăgeanu, cei mai sobri jucători ai bucureștenilor.

Și cum Steaua, mulțumită, încearcă să mențină rezultatul (după pauză, primul șut la poartă al campionilor — opera lui Voinea — aparține... minutului 77!), iar Minerul, cu un atac neexperimentat nu poate înscrie, minutele se scurg fără a nota ceva deosebit din acest joc. Intr-o atmosferă relativ calmă, în care speranțele spectatorilor craioveni în egalare rămîn deșarte, doar greșelile arbitrului local Mogoroașe oferă puțină „sare" jocului.

Ov. IOANITOAIA

Portarul gălățean Enache respinge cu mare dificultate un atac al Progresului

Foto : ION POPESCU—Ploiești

PE AȘA TEREN, AȘA FOTBAL !

● **Chimia Suceava — A.S.A. Tîrgu Mureș 0—0, după prelungiri**

Orice explicație ar vrea să ne-o dea tovarășii de la Federația română de fotbal, și oricît de puternice ar vrea să fie argumentele cluburilor, care au ferecat porțile stadioanelor, nelăsînd să se dispute pe teritoriul lor meciul A.S.A. TG. MUREȘ — CHIMIA SUCEAVA, tot nu ne pot determina să privim cu mai multă îngăduință faptul că o partidă din cadrul optimilor de finală ale Cupei României n-a putut fi programată decît pe terenul „Țimpuri noi", aflat într-o stare jalnică : cu gheață, cu zăpadă, ca să nu mai vorbim de nenumăratele porțiuni în care intrai în noroi pînă peste gleznă. Dacă de mult n-ar fi fost luat arbitrilor dreptul conferit de regulament de a decide ei — și NUMAI EI — dacă terenul de joc este practicabil sau nu, desigur că arbitrul Ghemingean n-ar fi fluierat începutul meciului.

Ce s-ar putea spune despre partida A.S.A. Tîrgu Mureș — Chimia Suceava, în condițiile inumane în care au fost puși să joace fotbaliștii celor două echipe ? Pe un asemenea teren, nici nu mai poate fi vorba de fotbal, chiar virtuoșii jocului cu balonul rotund fiind reduși la neputință.

Vom menționa doar faptul că sucevenii au făcut dovada unei mai bune pregătiri fizice, ceea ce le-a permis ca în prelungiri — deși rezultatul de egalitate le oferea calificarea — să atace cu mai multă vigoare. In rest, ocazii ratate de o parte și de alta, mai multe, poate, de către mureșeni, care au avut și o „bară" în min. 27 (a tras Lungu). Fotbaliștii din Suceava au meritat însă acest rezultat de egalitate, prin ambiția cu care și-au apărat șansele.

Excelent, arbitrajul lui Gherase Ghemingean. Am apreciat promptitudinea cu care l-a eliminat de pe teren pe Chiru (A.S.A. Tîrgu Mureș), care comisese un gest reprobabil la adresa sa și așteptăm sancțiunea EXEMPLARĂ a Comisiei de disciplină.

Jack BERARIU

Constănțenii și-au luat revanșa!

● ***Farul-Crișul 3-1 (1-1)***

CLUJ, 12 (prin telefon). **Meciul dintre cele două echipe se anunța destul de interesant, mai ales că în urmă cu cîteva zile Crișul reușise să învingă la Constanța pe Farul, cu 2—1. De data aceasta, însă, formația din Oradea a părăsit terenul învinsă, cu 3—1, scor exagerat, după părerea noastră, mai ales că în jocul de cîmp și în fața porții echipa orădeană n-a fost cu nimic inferioară învingătorilor.**

Meciul a început destul de lent și abia în minutul 8 consemnăm prima ocazie mai consistentă a orădenilor : Serfőző ratează o bună ocazie din apropierea careului. In min. 29, în timp ce trei jucători de la Crișul discutau cu arbitrul valabilitatea unei decizii, Badea înscrie dintr-o pasă a lui Sasu. Peste 10 minute, însă, Cociș egalează, cu o splendidă lovitură de cap. Repriza se încheie cu un echitabil rezultat de egalitate.

Partea a doua a întîlnirii devine mai interesantă. Ocaziile de gol sînt acum mai numeroase. La un contraatac al echipei orădene, arbitrul Alexandru Alexa refuză un 11 metri clar (Dumbravă i faultase pe Kun I). Meciul se apropia de sfîrșit. Se părea că vom asista la prelungiri dar, la un contraatac al constănțenilor, în min. 80, portarul Baumgartner ezită să degajeze. Arbitrul dictează o lovitură indirectă ; Tufan pasează scurt lui Sasu, care înscrie imparabil. In minutul 85 Balogh, presat de Ologu, înscrie în propria-i poartă.

BORA TRAIAN — corespondent

Victorie „stas" a Progresului

● **Progresul-Politehnica Galați 1-0 (1-0)**

PLOIEȘTI, 12 (prin telefon, de la trimisul nostru). In fața a maximum 2 000 de ploieșteni, Progresul a „executat" în stilul său caracteristic cea de a doua reprezentantă a Galațiului Politehnica, eliminînd-o, ca și pe concitadina sa, Oțelul, din Cupă. Victoria de ieri s-a desenat după același tipar ca și cele obținute în fața Oțelului și Politehnicii Iași : atac puternic, încununat prin gol, la începutul partidei — asigurarea, în continuare, a controlului mijlocului terenului — luptă pentru menținerea avantajului la sfîrșitul meciului.

Ieri, Progresul a deschis scorul, în min. 13, prin talentatul junior **Radu Ionescu** (care și-a întors pe loc adversarul, înscriind de la 7—8 m), a ratat două mari ocazii de gol prin Tărălungă (min. 30 și 35), mulțumindu-se în a doua parte a jocului să distrugă acțiunile dezordonate și lipsite de convingere ale gălățenilor. Aceștia din urmă au creat o singură fază realmente periculoasă în min. 42. Spectacolul fotbalistic destul de anonim a fost „înviorat" în min. 75 de... pugilatul lui Marinescu, care i-a trimis un fulgerător croșeu la stomac lui Pac, în urma căruia gălățeanul a fost k.o. ! Sub o ploaie de bulgări de zăpadă, șipci și sticle, arbitrul brașovean Badea l-a amenințat părintește, cu degetul, pe Marinescu, dînd o suplimentară tentă negativă arbitrajului său, în general nesigur. Cei mai buni jucători de pe teren : Grama, Măndoiu, Neacșu și R. Ionescu de la Progresul, Enache, Profir și Adam de la Politehnica.

M. POPESCU

Concurs excepțional Pronoexpres - 23 martie

Astăzi s-au pus în vînzare biletele pentru concursul excepțional PRONOEXPRES din 23 martie 1969 — al doilea de la începutul anului — la care se atribuie în număr NELIMITAT autoturisme : DACIA 1100, MOSKVICI 408 cu patru faruri și radio, SKODA 1000 M.B. și TRABANT 601.

La acest concurs mai puteți cîștiga : 10 autoturisme prin tragere la sorți, 50 excursii în Austria la Viena, de circa 10 zile, premii în numerar de valoare variabilă și premii fixe în bani

Cu 30 lei puteți participa la toate extragerile = 100 de numere.

● Participați la concursul suplimentar Pronosport — hochei nr. 2 care cuprinde meciuri din grupa A (campionatul mondial de hochei).

Concursul se va desfășura în paralel cu concursurile obișnuite Pronosport din 16 și 23 martie 1969. Înregistrarea buletinelor va începe în ziua de 13 martie și se va încheia în ziua de 18 martie 1969. Amănunte puteți afla în orice agenție Loto — Pronosport.

NUMERELE EXTRASE LA CONCURSUL PRONOEXPRES NR. 11 din 12 martie

EXTRAGEREA I : 45 7 31 37 40 30. FOND DE PREMII : 481.501 lei din care 3.598 lei report categoria I.

EXTRAGEREA a II-a : 26 35 14 41 15 18 25. FOND DE PREMII : 369.301 lei.

PREMIILE CONCURSULUI SUPLIMENTAR PRONOSPORT HOCHEI NR. 1 DIN 1 MARTIE

Categoria I : (13 rezultate) 30,5 variante a 585 lei.

Categoria a II-a : (12 rezultate) 524 variante a 79 lei.

La categoria a III-a au fost omologate 1850,5 variante cîștigătoare, neasigurîndu-se plafonul minim de 10 lei.

Campionatul mondial de hochei, în buletinele Pronosport

Ca în fiecare an, A.S. Loto Pronosport organizează un concurs Pronosport suplimentar cu ocazia C.M. de hochei, grupa A, ce va avea loc între 15 și 30 martie la Stockholm. Iată programul acestui concurs și pronosticul ziarului nostru.

PROGRAMUL CONCURSULUI SUPLIMENTAR NR. 2, C.M. HOCHEI

Etapa din 19 martie 1969

1. Cehoslovacia — Suedia 1; II. Canada — Suedia 2 ; III. Cehoslovacia — U.R.S.S. 1; IV. Finlanda — S.U.A. 1 ;V. Finlanda — Suedia 2 ; VI. Canada — Cehoslovacia 2 ; VII. Suedia — U.R.S.S. X ; VIII. S.U.A. — Canada 2; IX. Suedia — Canada X; X. U.R.S.S. — Cehoslovacia X ; XI. S.U.A. — Finlanda 1 ; XII. Suedia — Cehoslovacia 1 ; XIII. Canada — U.R.S.S. 2.

Actualitatea internațională

Prin telefon, de la trimisul nostru special la Praga, JEAN MOSCOVICI

REPETIȚII GENERALE ÎNAINTEA CAMPIONATULUI MONDIAL DE HOCHEI

CEHOSLOVACIA A ÎNVINS S. U. A. ȘI CANADA

Marți și miercuri seara, selecționatele de hochei pe gheață ale Cehoslovaciei, Canadei și S.U.A. au făcut în Palatul sporturilor din Praga ultimele repetiții generale înaintea Campionatului mondial, care începe sîmbătă în capitala Suediei. (De altfel, joi dimineața cele trei echipe vor pleca pe calea aerului la Stockholm).

Marți seara, echipa Cehoslovaciei a jucat cu reprezentativa S.U.A. La capătul unui meci în care hocheiștii echipei gazdă au făcut o adevărată demonstrație, victoria le-a revenit cu 11—0 (2—0, 3—0, 6—0)! Gazdele și-au dozat foarte bine efortul și în final au jucat de-a dreptul debordant sufocîndu-și, pur și simplu, adversarii. Echipa S.U.A. — după cum afirmă specialiștii prezenți la acest triunghiular — va fi cea mai slabă din grupa A a C. M. și va ocupa, probabil, ultimul loc. Golurile gazdelor au fost marcate de **Golonka, Cerny, Havel** (cîte două), **J. Holik, Jirik, Sevcik, Nedomansky** și **Hrebaty.**

Miercuri seara echipa Cehoslovaciei a întîlnit Canada.

Jocul a fost deosebit de pasionant și s-a încheiat cu victoria la limită a reprezentativei gazdă, care și-a impus superioritatea în prima repriză 2—1 (2—0, 0—1, 0—0).

OMEGA A DECIS REZULTATELE!

(Urmare din pag. 1)

mii trei clasați (Stewart, Alvarez Salgado Javier și Werner Girke) au obținut rezultate sub 7:57,0! Ceea ce ni se pare extraordinar.

● Membrii comitetului european din cadrul I.A.A.F. s-au reunit la Belgrad, sub președinția lui Adriaan Paulen, pentru a pune la punct detaliile de organizare a celei de a doua întîlniri dintre echipele Europei și Americii. După cum ne-a informat Artur Takaci, secretarul forului atletic european, toate federațiile naționale și-au dat avizul pentru selecționarea celor mai valoroși atleți de pe continent, astfel că se poate spera ca la Stuttgart să evolueze cea mai bună reprezentativă a Europei. Selecția atleților se va face pe baza mai multor concursuri. Pentru 800 m femei, de pildă, a fost ales și meciul România — Cehoslovacia, din 13 iulie. Tot atunci se va face selecția și la aruncarea discului și a suliței. Cercetînd programul concursurilor stabilite pentru selecție, reiese că acest meci va fi ultimul înaintea întîlnirii de la 1—2 august, seria lor urmînd a fi inaugurată de al VI-lea concurs memorial Bruno Zauli de la Roma (17 mai).

● Pepi Strabl, vicepreședinte al A.I.P.S., cel care va fi șeful biroului de presă al ediției viitoare a Jocurilor europene de sală de la Viena, ne-a informat că forurile sportive austriece au trecut de pe acum la întocmirea unui vast plan de măsuri în vederea organizării cu succes a competiției. Întrecerile vor avea loc în Wiener Stadthalle, cea care a găzduit, în 1967, campionatul mondial de hochei.

EDDY MERCKX ÎN FRUNTE...

După două etape, în cursa ciclistă Paris — Nisa conduce rutierul belgian Eddy Merckx, urmat de francezul Raymond Poulidor — la 3 sec, olandezul Janssen — la 26 sec, francezii Bellone — la 28 sec și Anquetil — la 29 sec etc. Etapa a 2-a, desfășurată pe distanța Joigny — Le Creusot (211 km), a fost cîștigată de Eddy Merckx, care l-a învins la sprint pe Poulidor. Timpul învingătorului: 6 h 16:08,0 (medie orară 33,658 km).

CEHOSLOVACIA — R.F.G. 4—3 LA TENIS DE MASĂ

La Praga, selecționata Cehoslovaciei a dispus de R.F. a Germaniei cu 4—3 în cadrul „Ligii europene" la tenis de masă. Cîteva rezultate: Kollarovits — Jansen 2—0; Stanek — Schöller 2—0, I. Vostova — Schöller 1—2, Kollarovits — Schöller 1—2, Stanek, Miko — Jansen, Schmittinger 2—0.

ȘI HOCHEIȘTII SOVIETICI SÎNT GATA DE START

MOSCOVA 12 (Agerpres). — Echipa de hochei pe gheață a U.R.S.S., campioană a lumii, a plecat pe calea aerului spre Stockholm, unde între 15 și 30 martie se vor desfășura campionatele mondiale. Din lot fac parte 19 jucători: **Zinger, Pucikov** (portari); **Ragulin, Lutcenko, Romișevski, Kuzkin, Davidov, Poladev** (apărători); **Firsov, Vikulov, Mișakov, Starșinov, Iakușev, Petrov, Mihailov, Harlamov, Iurzinov, Maliev** și **Zimin** (atacanți).

Lotul hocheiștilor sovietici este însoțit de antrenorii **Arkadi Cernișev** și **Anatoli Tarasov.**

La capătul celor 16 000 km

Aceste rînduri sînt scrise în orele cînd ne făceam bagajele de plecare. Circuitul Indian este încheiat, unul din marile „serialuri" tenisiste ale sezonului 1969 trece în amintire. Este ceasul de rămas bun, cînd simți bucuria lucrului împlinit, dar și puțină nostalgie pentru tot ce lași aci, atîtea clipe frumoase, noi prietenii și impresii de neuitat.

Pentru noi, cei din delegația de tenismani români, este și un moment de deosebită satisfacție. Facem bilanțul participărilor la suita de turnee care ne-au dus de la Gauhati și pînă la Ahmedabad — acolo unde abia am terminat ultimul concurs — și constatăm cu plăcere că recolta de victorii și locuri fruntașe ne este cu totul favorabilă.

19 VICTORII ÎN 16 000 DE KILOMETRI!

După un calcul aproximativ, în cele două luni și jumătate de cînd sîntem pe drumurile Indiei am parcurs un total de peste 16 000 de kilometri. Am călătorit cel mai mult cu avionul și cu trenul, am făcut drumuri lungi și cu mașina, iar pe distanțe scurte nu o dată am folosit trăsuri trase de cămile sau ricșe conduse de cîte un ciclist pedalînd sub o umbrelă de soare.

Gauhati — Calcutta — Madras — Hyderabad — Delhi — Amritsar — Alahabad — Jaipur — Jabalpur — Bombay — Ahmedabad... O călătorie de vis, pe tărîmuri pline de poezie și farmec exotic, trecînd de la orașe ultramoderne la jungla sălbatică, de la poalele munților uriași pînă la porturile de pe țărmul Oceanului. Frumuseților întîlnite în cale li s-au adăugat, în număr considerabil, satisfacții de ordin sportiv.

Statistica rezultatelor din cele zece concursuri (la Hyderabad a fost numai o demonstrație), la care au luat parte jucătorii români, arată că ei au cucerit 19 locuri întîi, din totalul de 33 de probe disputate. Mai mult de jumătate din trofeele puse în joc revin delegației României, adversarii noștri îndieni, polonezi, americani, francezi etc. mulțumindu-se cu restul.

Iată acum repartiția trofeelor pe probe:

Simplu bărbați — România 5 victorii (Năstase 3, Mărmureanu 2), Polonia 3 v, India 2 v.

Dublu bărbați — România 5 victorii, India 3 v, Polonia 2 v.

Simplu fete — România 3 victorii, India 2 v, S.U.A. 1 v.

Dublu mixt — România 5 victorii, Polonia—S.U.A. 1 v.

Dublu fete — România — S.U.A. (Iudith Dibar și Alice Tym) 1 v.

Laurii revin, în primul rînd, lui Ilie Năstase, Petre Mărmureanu și Iudith Dibar. Ei sînt performerii noștri, multiplii campioni în concursurile Circuitului Indian 1969. Îi felicit și pe această cale, făcînd acest scurt bilanț retrospectiv.

Dar să trecem la rezultatele ultimului concurs (n.r. Rezultatele turneului de la Ahmedabad, disputat între 17 și 23 februarie, ne-au parvenit prin această scrisoare, după plecarea tenismanilor români din India).

DIN NOU MĂRMUREANU

Nu fac un secret din faptul că doream arzător să avem la „finiș" o victorie. Petre Mărmureanu ne-a oferit această satisfacție, triumfînd la Ahmedabad, atît la simplu cît și la dublu. Din nou, „tunarul" nostru s-a dovedit un bun șef de coloană, după plecarea lui Ilie Năstase spre Caraibi.

Petrică s-a pregătit cu multă ambiție și pentru acest ultim turneu, iar pe parcursul unei săptămîni de joc a demonstrat un tenis agresiv și spectaculos, folosindu-și din plin loviturile rapide pe terenurile foarte dure, de asfalt lustruit.

În acest oraș, mare aproape cît Bucureștiul nostru, am fost oaspeții lui Gujarat Sports Club. Aci, într-un imens parc sportiv, se găsesc terenuri de cricket, pajiști pentru golf, sală de badminton și tenis de masă, numeroase săli și terase pentru biliard, bridge și șah, precum și un elegant hotel la care am locuit. Spectatori — aproape exclusiv membrii clubului.

29 de tenismani îndieni și invitații lor și-au disputat întîietatea în proba de simplu. În sferturi de finală, toți românii erau încă în cursă. Ieșe doar Viorel Marcu, învins de francezul Moreau, după o luptă strînsă: 6—4, 6—8, 1—6. În semifinale, rămîne Mărmureanu, învingător cu 7—5, 6—4 asupra lui Moreau. Dron, eliminat de americanul Tym: 2—6, 2—6. Finala este a lui Petre Mărmureanu. Cu toată opoziția lui Bill Tym — jucător cu deosebită experiență pe terenuri rapide — românul se impune printr-o vervă debordantă și după aproape trei ore de joc cîștigă cu 8—6, 6—1, 3—6, 6—1.

La dublu, Mărmureanu luptă alături de Tym împotriva lui Dron și Marcu. Disputată acerbă în finală, unde seturile se prelungesc mereu, pînă cînd Mărmureanu și Tym își valorifică superioritatea: 3—6, 8—10, 12—10, 6—2, 6—3. Petre Mărmureanu și tenisul românesc înregistrează un dublu succes, deosebit de valoros, răsplătit și cu două imense cupe, frumos sculptate.

La Ahmedabad s-au jucat numai aceste două probe cu invitați străini, dar au fost și meciuri de demonstrație. La simplu feminin, americanca Alice Tym a reușit să-și ia o nesperată revanșă în fața lui Iudith Dibar (6—2, 6—4), iar la mixt Sever Dron cu Alice Tym au întrecut pe Viorel Marcu și Iudith Dibar (2—6, 6—3, 8—6).

Și — bineînțeles — n-au lipsit veteranii... L-am imitat pe Mărmureanu, cîștigînd la simplu (6—3, 6—2 cu P. Kekobad, în finală) și la dublu (finala: Cobzuc, Arad-hani — P. și B. Kekobad 6—8, 6—3, 6—0). Am avut și eu o cotă de aplauze și — dacă nu mă înșel — nu cea mai mică!

★

Așa am încheiat turneele dintre Ind și Gange. A fost o foarte bună școală pentru tenismanii noștri și — totodată — un prilej de afirmare pe terenuri străine, cu adversari redutabili, în fața unui public cunoscător, într-o țară cu veche tradiție în sportul alb.

Ne așteaptă acum concursurile din nordul Africii — Cairo și Alexandria — și apoi mult dorita revedere cu cei de acasă.

Gheorghe COBZUC

ÎN EXCLUSIVITATE PENTRU „SPORTUL"

CU TENISMANII ROMÂNI SUB SOARELE INDIEI

10 ZILE DE ÎNTRECERI ÎN ANGLIA

Viscolul și zăpada mai puțin obișnuite decît la noi, au cuprins și ținutul Teesside din nordul Angliei spre care ne ducea trenul luat în gara King's Cross din Londra.

Gazdele noastre din Eston au fost nevoite să aștepte trei ore sosirea trenului care a trebuit să efectueze o deviere de pe ruta normală și să ocolească un pod care se deteriorase. Întîrzierea a provocat — desigur — și un mare deranj, la miezul nopții, în casa domnului Colin Davison, un om plin de amabilitate și entuziast amator de tenis de masă și a cărui soție ne-a așteptat cu sandvișuri și cu un ceai reconfortant.

A doua zi, seara, meciul oficial România-Anglia din „Liga Europei", a inaugurat o sală nouă din Eston. În formația Mary Wright, D. Neale, C. Barnes, gazdele au aliniat o echipă omogenă, cu șanse sigure de victorie. Speram totuși într-un scor mai strîns, dar abia după 0—6, singurul nostru performer a devenit Silviu Dumitriu, prin victoria obținută asupra lui D. Neale, pecetluind scorul la 1—6. Maria Alexandru de la care așteptam un punct a fost pripită în loviturile defensive, „tăind" prea puternic mingile. Ea n-a avut coeziune în acțiuni, cedînd cu 1—2 în fața lui Mary Wright, aflată la prima ei confruntare internațională, după patru luni de cînd a devenit mamă.

În următoarele două zile, în aceeași sală, s-a desfășurat un concurs internațional cu o participare valoroasă: Cehoslovacia, România și Anglia (fete și băieți), doi sportivi din Australia și încă numeroși alți din diferite ținuturi ale Marii Britanii. La echipe s-a jucat în formații mixte.

După ce am învins Scoția (II) și selecționata Yorkshire, am fost eliminați, în semifinale, cu 3—1, de prima garnitură a Angliei, într-o componență identică celei din întîlnirea oficială. De data aceasta, Maria Alexandru, acționînd cu o apărare organizată și multe atacuri reușite, și-a luat revanșa în fața lui Mary Wright. Bun a fost și jocul lui Șerban Doboși în meciul cu Barnes pe care l-a pierdut la limită (22—24, 21—9, 18—21). În finala probei, Anglia a învins Cehoslovacia cu 3—2.

La individuale, Dumitriu a pierdut în primul tur la Chilvers (2—1), iar Doboși, după ce a trecut de Buist, a fost eliminat de T. Piddock (locul 9 în clasamentul englez).

În finala probelor de simplu, D. Neale l-a învins pe Stanek cu 2—1, iar Maria Alexandru a fost întrecută la limită de Ilona Vostova (2—1), din cauza unor greșeli elementare în apărare ca și în urma numeroaselor starturi întîrziate la stopuri. Tot I. Vostova a dispus, în semifinală, de E. Mihalca, deși Nora a avut permanent inițiativa și multe atacuri reușite. Scor: 23—21, 16—21, 21—18. Cuplul Alexandru-Mihalca a cîștigat finala de dublu femei cu 2—0 (10, 9) la Vostova—Grofova, prin multe acțiuni izbutite de atac. La dublu bărbați, a ieșit învingătoare perechea Stanek-Turay împotriva lui Wright și Hydes, iar proba de dublu mixt nu s-a disputat.

După o scurtă călătorie, cu trenul, ne-am oprit pentru o întîlnire amicală mixtă, la Sheffield, încheiată la egalitate: 4—4.

Au urmat „internaționalele" Angliei de la Brighton, ultima competiție europeană de amploare în preajma campionatelor mondiale. Ediția din acest an a reunit cele mai puternice palete continentale. Au participat formațiile de elită ale Angliei, Cehoslovaciei, Iugoslaviei, Ungariei, R. F. a Germaniei, U.R.S.S., Suediei și României etc, în total 13 țări (ca individualități, au lipsit doar Agnes Simon, Marta Luzova, Korpa, Vecko, Sarkhoian și Giurgiucă). Aceasta însă justifică doar în parte absența unui titlu în palmaresul sportivilor noștri, sau măcar încă o prezență în finală, lucru care ar fi fost cu putință, prin Maria Alexandru, la simplu femei.

După un start bun la echipe femei, unde reprezentativa României a eliminat selecționata Angliei cu 3—0 (pe care n-o mai învinsese de mult), ea a condus, în semifinală cu 2—0 în fața U.R.S.S. — prin victoria lui Alexandru la Grinberg (2—1) și neașteptatul succes al lui Mihalca la Rudnova (2—0). Au fost pierdute însă partida de dublu și următoarele două meciuri de simplu — Alexandru la Rudnova (1—2) și Mihalca la Grinberg (1—2). În cealaltă semifinală, Cehoslovacia a învins Suedia cu 3-2, pentru ca în finală, U.R.S.S. să întreacă Cehoslovacia cu același scor. De menționat surpriza furnizată de jucătoarele suedeze care le-au eliminat în primul tur pe cele vest-germane.

La bărbați, lupta a fost extrem de echilibrată, cu multe meciuri de valoare. Cehoslovacia (Stanek, Kolarovitz, Turay) a dispus, în sferturi de finală, de Iugoslavia (Șurbek, Stipancici), iar în semifinale, U.R.S.S. a învins Anglia (3—0) și Suedia pe Cehoslovacia cu 3—2. Finala a revenit Suediei cu 3—1. Cît privește formația noastră masculină, ea a fost întrecută cu 3—1 de selecționata secundă a R.F.G.

Jucătorii sovietici, în formă deosebită, au fost prezenți în toate finalele și la probele individuale. Gomoskov a cîștigat de data aceasta cu 3—0 la campionul european, Șurbek, iar la fete, Rudnova a dispus de compatrioata sa, Grinberg, tot cu 3—0.

La dublu femei, cuplul Mihalca-Alexandru, prea pasiv și neomogen în acțiuni, a fost întrecut cu 3—0 de către Rudnova-Grinberg, în timp ce la dublu bărbați, sovieticii Amelin-Gomoskov au ieșit victorioși la campionii lumii, Johansson-Alser (Suedia).

Astfel, titlurile individuale au intrat în posesia jucătorilor sovietici, cu excepția celui de dublu mixt. Soții Schöller (Diane Rowe, fostă jucătoare engleză și Eberhard Schöller, campionul R. F. a Germaniei) au demonstrat că pe lîngă menajul fericit pe care-l alcătuiesc împreună cu fetița lor în vîrstă de 16 luni, formează și un valoros cuplu la masa de joc. Stilul lor bazat pe o defensivă de înaltă calitate, presărată cu atacuri sigure, le-a adus victoria în fața celor mai puternice cupluri ofensive din Europa: Rudnova și Gomoskov (3—0), Vostova și Stanek (3—1) și în finală, cu Amelin și Grinberg (3—0).

Meciuri deosebit de echilibrate s-au jucat în probele de simplu: Kolarovitz l-a eliminat pe Alser (în optimi), Schöller pe Johansson (în sferturi cu 3—0), iar atacurile cu efect ale lui Șurbek au străpuns apărarea lui Schöller (în semifinale). În cealaltă semifinală, Gomoskov a dispus de Neale cu 3—1.

Dintre băieții noștri, Dumitriu a fost eliminat (în turul I) de Brown, clasat pe locul 8 în Anglia, iar Doboși de iugoslavul Karakașevici (în turul II, cu 2—3), iar la dublu ei au pierdut la Bőrzsei și Schöller.

Atît Dumitriu cît și Doboși nu posedă încă automatizarea necesară în regimul de viteză și forță solicitat în confruntările cu paletele fruntașe.

La fete, Eleonora Mihalca, deținătoarea titlului din ediția trecută, a fost învinsă, în primul tur, de către Diane Rowe-Schöller. După 0—2, ea a egalat, dar a pierdut cu 8—21 în setul decisiv. Insuficienta pregătire a mingilor pentru atac, alegerea defectuoasă a acestora pentru încheierile decisive și fluctuațiile prea mari în execuțiile lor au frustrat-o de o victorie posibilă.

Maria Alexandru în vervă deosebită de joc și-a luat revanșa la Vostova cu 3—0, pentru ca apoi să piardă cu 1—3 la Grinberg (în semifinale). Eforturile ei de voință nu au putut compensa golurile de regularitate în loviturile defensive. Mai ales că a avut în față o adversară care, în acest meci, a atacat dezlănțuit și cu mai multă constanță decît în partidele precedente. Atacul Mariei a funcționat în general bine împotriva jucătoarelor ofensive, ea întîlnind acum numai asemenea gen de adversare.

În general, jucătoarele noastre au acționat foarte inegal pe parcursul întrecerilor, alternînd seturi și meciuri excepțional de bune cu altele în care au ratat mult.

Pentru campionatele mondiale, degajarea, buna mișcare și dirijarea în apărare cu atacuri bine inspirate de care Alexandru a demonstrat că este capabilă în numeroase meciuri, vor trebui să devină constante din punct de vedere tehnic și psihologic. Același lucru este valabil și pentru Eleonora Mihalca privind permanenta inițiativă și constanța în reușita atacurilor decisive din forhand, arma ei de bază.

În încheiere, aș dori să fac cunoscută cititorilor ziarului „Sportul" dorința fierbinte a echipei noastre feminine de a nu-și dezamăgi suporterii pasionați prin comportarea lor la campionatele mondiale de la München, ca și năzuința tinerelor speranțe din echipa masculină de a acumula o cantitate record de cunoștințe și experiență pentru a readuce cît mai curînd formația masculină pe un loc fruntaș în ierarhia internațională.

Ella CONSTANTINESCU
antrenor federal

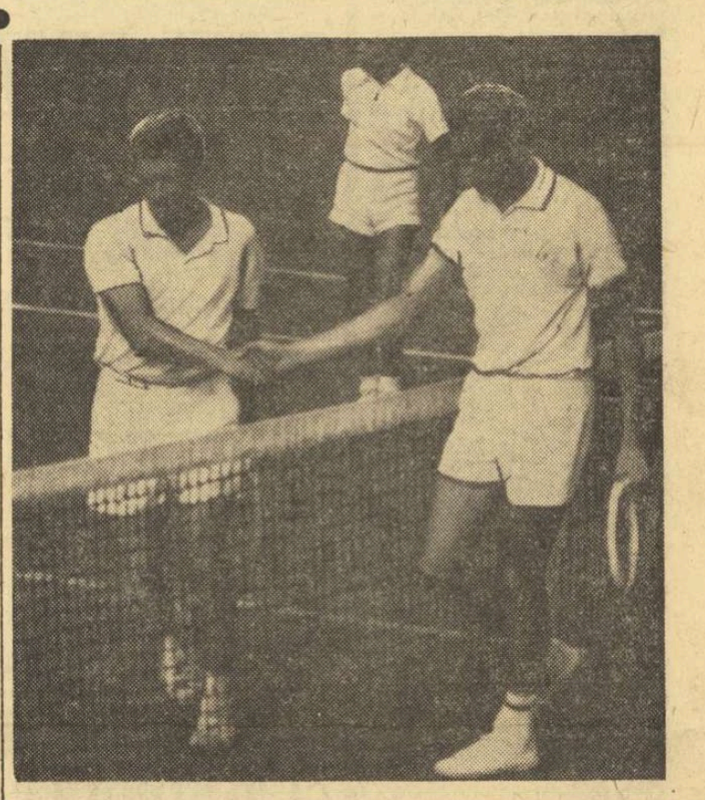

Petre Mărmureanu (dreapta) după semifinala de la Ahmedabad, penultimul pas spre victorie

Foto: CRAFTS

• fotbal pe glob • fotbal

LA TEL AVIV: ISRAEL-GRECIA 3-3 (1-2)

TEL AVIV, 12 *(prin telefon).* — Pregătindu-se pentru meciurile din preliminariile campionatului mondial, selecționata Greciei a susținut la Tel Aviv primul joc amical al anului. Ea a întîlnit reprezentativa Israelului cu care a terminat la egalitate: 3—3 (1—2).

O impresie excelentă a lăsat înaintașul *Joutsos*, care a marcat toate cele trei goluri ale oaspeților. Echipa Greciei a condus pînă în min. 65 cu 3—1. După ce gazdele au redus scorul (3—2), arbitrul *Vasile Dumitrescu* (România) l-a eliminat din joc pe *Haitas*. Jucînd în inferioritate numerică, formația Greciei nu a mai putut stăvili atacurile tot mai insistente ale gazdelor, care au reușit să egaleze în ultimele minute ale partidei.

ANTRENORUL ECHIPEI SPANIEI A DEMISIONAT!

MADRID, 12 (Agerpres). — Dr. Eduardo Toba, selecționer și antrenor al echipei Spaniei, și-a prezentat demisia, în urma numeroaselor critici al căror obiect a fost după eliminarea formației spaniole în preliminariile campionatului mondial. Antrenorului spaniol i s-a reproșat că a imprimat echipei un sistem defensiv demodat, iar antrenamentul a fost nestiințific și lipsit de imaginație.

★

În campionatul englez s-au disputat alte două meciuri restanțe. Ipswich Town — Manchester City 2—1 (2—1); Nottingham Forest — Southampton 1—0 (0—0).

DUPĂ 1-1 LA ATENA

SPARTAK TRNAVA — ÎN SEMIFINALELE C.C.E.!

ATENA, 12 (prin telefon, de la corespondentul nostru). — Campioana Greciei, A.E.K., n-a putut învinge pe Spartak Trnava, ratînd astfel calificarea în semifinalele C.C.E. Meciul s-a încheiat cu rezultatul de 1—1 (0—1) și cum prima partidă a consemnat victoria formației cehoslovace cu 2—1, calificîndu-se în turul următor al competiției.

Cei 40 000 de atenieni prezenți la joc au rămas decepționați de formația lor favorită. În prima repriză oaspeții au atacat mai mult, deschizînd scorul în min. 22 prin **Svec**, scor care a rămas neschimbat pînă la pauză. După reluare, gazdele inițiază o serie de atacuri, dar nu reușesc să înscrie decît o dată, prin **Papaioanu**. Arbitrul italian **Lo Bello** a condus bine formațiile:

A.E.K.: Konstantinidis — Stefanidis, Vassiliu, Ballopoulos, Stahapoulos, Kerafeskos, Skevofilas, Pomonis, Nikolaidis, Papaioanu, Bendur.

SPARTAK TRNAVA: Geryk — Dobias, Majernik, Jarabek, Hagara, Martinkovici, Kuna, Svec, Adamec, Fandel, Kabat.

ELLIH SPORIDIS

Pe scurt

SCrH. **Mont Tremblant** (Canada), **slalom special** (masculin): 1. J. N. Augert (Franța) 1:33,56; 2. Laase Hambre (Norvegia) 1:35,04; 3. Olle Rollen (Suedia) 1:35,20; combinata alpină i-a revenit lui Hambre; **feminin**: 1. Diane Culver (Canada) 1:48,49. **Cervinia** (Italia), **slalom uriaș masculin** (2 manșe): 1. Giuseppe Campagnoni (Italia) 3:27,40; 2. Renzo Zandegiaccomo (Italia) 3:27,64; 3. Gerhard Riml (Austria) 3:29,48. **Sapporo** (Japonia), **sărituri**: 1. Josef Matous (Cehoslovacia) 227,8 p (101 m + 99 m); 2. Naparukov (U.R.S.S.) 219,8 (98,5 + 94); 3. Aoki (Japonia) 198,5 (92,5 + 88).

TENIS. **Menton** (Franța), **finale, simplu bărbați**: D. Varga (Ungaria) — G. Merlo (Italia) 6—0, 7—5; **dublu bărbați**: Varga, Baranyi (Ungaria) — Herdy, Pavich (Austria) 6—3, 6—4. **Cairo** (R.A.U.), **simplu bărbați (turul III)**: Szőke (Ungaria) — Metreveli (U.R.S.S.) 2—6, 6—3, 9—7 (!), El Shafei (R.A.U.) — Mărmureanu (România) 6—2, 7—5; **simplu femei (sferturi)**: G. Sheriff (Australia) — G. Moran (Argentina) 6—3, 6—2; L. Pericoli (Italia) — N. Truman (Anglia) 6—2, 6—0; V. Shaw (Anglia) — S. Pachta (Austria) 7—5, 6—3. **Baranquilla** (Columbia), **simplu bărbați (turul I)**: Hans Plotz (R.F. a Germaniei) — Jan Kukal (Cehoslovacia) 6—3, 6—2; J. Filliol (Chile) — Orantes (Spania) 4—6, 6—1, 10—8; Fairlie (Noua Zeelandă) — McManus (S.U.A.) 6—2, 6—3; **simplu femei**: Karen Krantzke (Australia) — Maria Mosquera (Panama) 6—0, 6—0.

ȘAH. **Tallin** (U.R.S.S.), **clasament final**: Leonid Stein (U.R.S.S.) 10½ p (din 13 posibile), Keres și Nei (ambii U.R.S.S.) 9 p... Iuliu Szabo (România) locul 9—11, la egalitate cu Damianovici (Iugoslavia) și Arulaid (U.R.S.S.) — toți cîte 5½ p.

CALEIDOSCOP

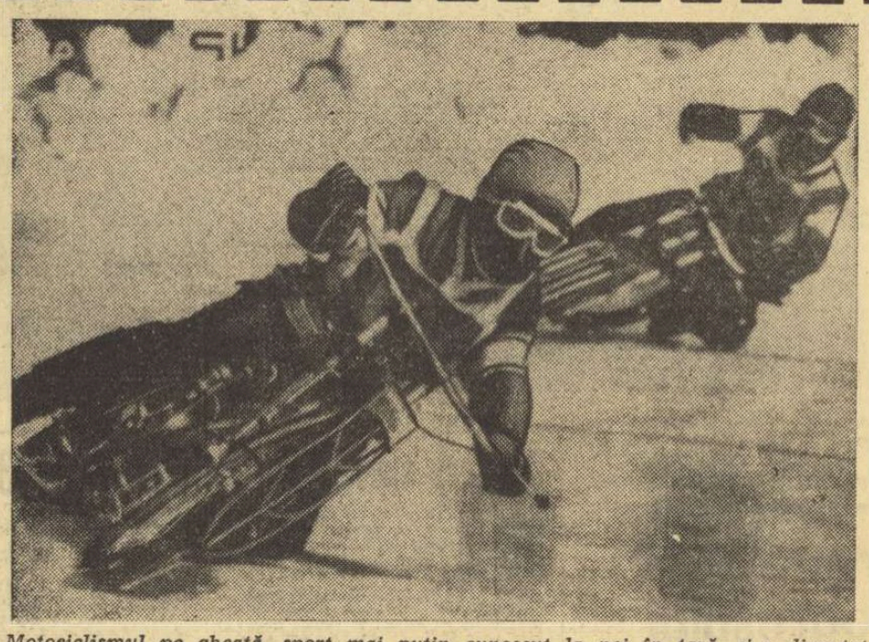

Motociclismul pe gheață, sport mai puțin cunoscut la noi în țară, și-a disputat, zilele trecute, la Inzell (R.F. a Germaniei), campionatele mondiale. Titlul suprem i-a revenit sovieticului Gabtașman Kadîrov (în fotografie în planul al doilea), secondat în clasament de compatriotul său Iuri Lomboțki (în prim plan). Imaginea susține elocvent caracterul spectacular al acestui sport.

DE LA FOTBAL LA HOCHEI

Igor Netto, *unul din cei mai celebri fotbaliști din U.R.S.S., fost căpitan al echipei naționale și inter-stinga al formației* Spartak Moscova, *a împlinit 39 de ani. După ce a abandonat activitatea competițională, în 1966, el a antrenat echipa cipriotă* Omonia. *Înapoiat în patrie, el s-a ocupat de pregătirea jucătorilor unei echipe din* Iaroslavl *care activează în divizia secundă. Iată că acum* Igor Netto *își schimbă din nou ocupația. El a acceptat funcția de antrenor principal al echipei de hochei* Spartak Moscova! *Trebuie precizat că sportul cu crosa și pucul este o cunoștință mai veche a celebrului fotbalist: înainte de a deveni jucător de fotbal, el fusese un strălucit hocheist. Cum se spune, a revenit la prima dragoste!*

SE UITA REPEDE...

Timp de mulți ani, *Michel Jazy* a ocupat unul din primele locuri în cronicile atletismului european și mondial. Chiar dacă nu a reușit să cucerească vreo medalie de aur la Jocurile Olimpice, nu este mai puțin adevărat că atletul francez va rămîne încă multă vreme una din figurile cele mai marcante ale atletismului din țara sa.

Și, totuși, se pare că succesele sale au început să fie date uitării. Cel puțin aceasta a demonstrat-o controlorul de bilete de la un recent concurs de cros desfășurat la Paris. Cînd *Jazy*, însoțit de soția și fiica sa, a vrut să asiste la această manifestare, a fost oprit de cerberul de la poarta stadionului care i-a spus: „Fiica dv. nu trebuie să plătească biletul de intrare, cu condiția ca dv. să cumpărați două locuri...". Se uită repede...

COBORIREA EVERESTULUI CU... PARAȘUTA

Schiorul profesionist japonez *Yuichiro Liura*, și-a propus să realizeze în primăvara anului 1970 o tentativă unică. El intenționează să escaladeze vîrful *Everest* și să efectueze o coborîre pe schiuri de aproximativ 3 500 metri diferență de nivel. În acest scop, el va fi echipat cu un aparat de oxigen și cu o parașută, aceasta din urmă avînd rolul de a-i frîna viteza de coborîre.

Yuichiro Liura nu este la prima încercare de acest fel. În anii trecuți el a coborît pe schiuri (și cu ajutorul parașutei) de pe numeroase piscuri din munții *Australiei, Noii Zeelande, Alaskăi* și *Japoniei*. Este însă adevărat că aceste piscuri nu au o înălțime mai mare de 5 000 m.

Mai trebuie notat că tentativa va fi urmărită îndeaproape de Asociația japoneză pentru știință și tehnică, în ale cărei intenții figurează efectuarea de studii cu privire la efectele temperaturii și presiunii vîntului asupra corpurilor umane în cursul unei coborîri rapide cu schiurile.

LA ÎNCHIDEREA EDIȚIEI

ASEARĂ PE WEMBLEY:

ANGLIA-FRANȚA 5-0 (1-0)!

LONDRA, 12 (prin telefon, de la trimisul nostru special, Constantin ALEXE). Noua echipă a Angliei care a adus pe gazonul de pe Wembley o serie de nume noi a surclasat reprezentativa Franței cu 5—0 (1—0)!

În acest meci amical, englezii au jucat excepțional, în special în partea a doua a jocului. În mod deosebit s-a demarcat **Hurst, care a înscris trei goluri.**

Cei 85 000 de spectatori au plecat satisfăcuți nu numai pentru scorul categoric cu care a luat sfîrșit jocul ci, mai ales, pentru spectacolul agreabil pe care l-au oferit debutanții **Grady, Lee, Cooper** și alții, promovați din echipa de tineret. Golurile au fost marcate de **Grady** (min. 33), **Hurst** (min. 47) din 11 m, **Hurst** (min. 50), **Lee** (min. 75) și **Hurst** (min. 80) din 11 m.

Alte amănunte, în ziarul nostru de mîine.

Milan a eliminat pe Celtic Glasgow!!

Aseară, la Glasgow, a avut loc returul meciului dintre Celtic și Milan, contînd pentru sferturile de finală ale C.C.E. Victoria a revenit surprinzător echipei milaneze cu 1—0 (1—0), prin golul marcat de Prati în min. 7. Astfel, Milan s-a calificat în semifinalele competiției (în primul meci 0—0).

Tiparul I. P. „Informația", str. Brezoianu nr. 23—25, București

40368

Redacția și administrația: str. Vasile Conta nr. 16, tel. 11.10.05, interurban 72 și 286. Telex sportrom buc. 180.

PROLETARI DIN TOATE ȚĂRILE, UNIȚI-VĂ!

sportul

4 pagini 30 bani

Anul XXV — Nr. 483 (5917) ZIAR AL CONSILIULUI NAȚIONAL PENTRU EDUCAȚIE FIZICĂ ȘI SPORT Vineri 14 martie 1969

LUCRĂRILE PRIMEI SESIUNI A CELEI DE-A 6-A LEGISLATURI A MARII ADUNĂRI NAȚIONALE

Ședința de ieri dimineață

Joi dimineața au fost reluate lucrările primei sesiuni a celei de a VI-a legislaturi a Marii Adunări Naționale a Republicii Socialiste România.

La intrarea în sală, deputații și invitații au întîmpinat cu îndelungi și puternice aplauze pe conducătorii de partid și de stat, tovarășii Nicolae Ceaușescu, Ion Gheorghe Maurer, Gheorghe Apostol, Chivu Stoica, Paul Niculescu-Mizil, Virgil Trofin, Ilie Verdeț, Constantin Drăgan, Janos Fazekas, Petre Lupu, Manea Mănescu, Leonte Răutu, Gheorghe Stoica, Vasile Vîlcu, Ștefan Voitec.

În sală se aflau numeroși invitați — activiști de partid și de stat, conducători ai instituțiilor centrale și ai organizațiilor obștești, personalități ale vieții economice, științifice și culturale, precum și șefi ai misiunilor diplomatice acreditați în țara noastră.

De asemenea, erau prezenți ziariști români și corespondenți ai presei străine.

La începutul ședinței, deputatul Tudor Drăganu, ales președinte al Comisiei de validare, a prezentat raportul acestei comisii. În unanimitate, Marea Adunare Națională a validat prin vot deschis mandatele celor 465 de deputați aleși la 2 martie. Președintele de vîrstă, deputatul Petre Constantinescu-Iași, a declarat constituită Marea Adunare Națională a Republicii Socialiste România.

S-a trecut apoi la alegerea Biroului M.A.N. pentru cea de a VI-a legislatură. În baza propunerilor adoptate de Plenara Comitetului Central al Partidului Comunist Român și Plenara Consiliului Național al Frontului Unității Socialiste, cît și a consultării unui număr mare de deputați din mai multe județe ale țării, deputatul Dumitru Balalia a propus alegerea ca președinte al Marii Adunări Naționale pentru cea de a VI-a legislatură a deputatului **Ștefan Voitec**, iar ca vicepreședinți a deputaților **Mia Groza, György Kovacs, Ilie Murgulescu** și **Gheorghe Necula**. Marea Adunare Națională a ales apoi prin vot secret, prin buletine, această componență a Biroului Marii Adunări Naționale.

În continuarea lucrărilor sesiunii a luat cuvîntul tovarășul Ștefan Voitec, președintele Marii Adunări Naționale, care, în numele Biroului Marii Adunări Naționale, a adresat calde mulțumiri pentru încrederea și cinstea acordată și a încredințat pe deputați că nu va fi precupețit nici un efort pentru îndeplinirea îndatoririlor ce revin Biroului în cadrul actualei legislaturi.

În continuarea lucrărilor Marea Adunare Națională a aprobat următoarea ordine de zi:

— **Alegerea secretarilor Marii Adunări Naționale;**

— **Proiect de lege pentru modificarea unor articole din Constituția Republicii Socialiste România;**

— **Proiect de lege pentru modificarea unor articole din Regulamentul de funcționare a Marii Adunări Naționale;**

— **Alegerea comisiilor permanente ale Marii Adunări Naționale;**

— **Alegerea Consiliului de Stat;**

— **Proiect de lege pentru modificarea Legii nr. 20 din**

(Continuare în pag. a 4-a)

TOVARĂȘUL NICOLAE CEAUȘESCU A FOST REALES PREȘEDINTE AL CONSILIULUI DE STAT

Consiliul de Stat al Republicii Socialiste România

NICOLAE CEAUȘESCU	Președintele Consiliului de Stat
Emil Bodnaraș	Vicepreședinte al Consiliului de Stat
Manea Mănescu	Vicepreședinte al Consiliului de Stat
Dumitru Petrescu	Vicepreședinte al Consiliului de Stat
Ștefan Péterfi	Vicepreședinte al Consiliului de Stat

Membrii Consiliului de Stat:

Ion Anton
Gheorghe Bălteanu
Aurel Bozgan
Constanța Ciantu
Ion Coman
Ion Cosma
Constantin Daicoviciu
Constantin Drăgan
Eduard Eisenburger
Suzana Gîdea
Ion Gluvacov
Athanase Joja
Carol Király
Roman Moldovan
Gheorghe Pană
Ion Popescu-Puțuri
Cristofor Simionescu
Ion Spătărelu
Zaharia Stancu
Constantin Stătescu
Gheorghe Stoica
Ludovic Takacs

TOVARĂȘUL ION GHEORGHE MAURER A FOST REALES PREȘEDINTE AL CONSILIULUI DE MINIȘTRI

Cuvîntul tovarășului NICOLAE CEAUȘESCU

Stimate tovarășe și stimați tovarăși deputați,

Doresc, în primul rînd, să vă mulțumesc călduros pentru încrederea ce mi-ați acordat-o, alegîndu-mă în înalta funcție de președinte al Consiliului de Stat al Republicii Socialiste România (aplauze îndelungate, puternice). **Vreau să exprim în același timp mulțumiri din partea tuturor membrilor Consiliului de Stat pe care i-ați investit astăzi cu încrederea dumneavoastră.**

Am convingerea că sînt în asentimentul dumneavoastră, al tuturor, adresînd de la tribuna acestui înalt for al țării cele mai vii mulțumiri întregului nostru popor pentru votul aproape unanim acordat la 2 martie Frontului Unității Socialiste (aplauze vii). **În această impresionantă manifestare vedem expresia adeziunii depline a întregului nostru popor la politica internă și externă a partidului și statului, expresia hotărîrii tuturor celor ce muncesc de a-și consacra și în viitor energia, elanul, forța creatoare înfăptuirii neabătute a acestei politici.**

Asigurăm pe toți cetățenii patriei că Marea Adunare Națională și Consiliul de Stat vor acționa cu toată fermitatea pentru înfăptuirea vastului program de înflorire multilaterală a României, pentru accelerarea mersului înainte al poporului nostru pe drumul socialismului și comunismului (aplauze puternice). **Steaua cea călăuzitoare a întregii noastre activități va fi linia politică marxist-leninistă a Partidului Comunist Român, care se află la temelia platformei cu care Frontul Unității Socialiste s-a prezentat în alegeri, realizarea țelurilor majore ale partidului și statului atît pe plan național cît și internațional.**

În calitățile pe care ni le-ați încredințat în cadrul Consiliului de Stat — organ ale cărui atribuțiuni sporesc în mod deosebit în conformitate cu noile hotărîri adoptate de Marea Adunare Națională — ne vom strădui să muncim în așa fel încît să ducem la îndeplinire în cele mai bune condiții îndatoririle de mare responsabilitate ce ne revin în conducerea treburilor țării. Vă asigur — și sînt convins că exprim părerea tuturor membrilor Consiliului de Stat — că vom pune toată puterea noastră de muncă în slujba intereselor poporului, în slujba desăvîrșirii construcției socialismului în patria noastră, că vom acționa neobosit pentru a contribui la triumful cauzei socialismului, democrației și progresului social, la victoria păcii și colaborării între popoarele din întreaga lume. (Deputații și invitații se ridică, aplaudă puternic și îndelungat).

Consiliul de Miniștri al Republicii Socialiste România

ION GHEORGHE MAURER	— președintele Consiliului de Miniștri
Ilie Verdeț	prim-vicepreședinte al Consiliului de Miniștri
Janos Fazekas	vicepreședinte al Consiliului de Miniștri
Gheorghe Rădulescu	vicepreședinte al Consiliului de Miniștri
Leonte Răutu	vicepreședinte al Consiliului de Miniștri
Iosif Banc	vicepreședinte al Consiliului de Miniștri
Emil Drăgănescu	vicepreședinte al Consiliului de Miniștri
Mihai Marinescu	vicepreședinte al Consiliului de Miniștri
Ion Pățan	vicepreședinte al Consiliului de Miniștri
Corneliu Mănescu	ministrul afacerilor externe
Ion Ioniță	ministrul forțelor armate
Cornel Onescu	ministrul afacerilor interne
Ion Stănescu	președintele Consiliului Securității Statului
Maxim Berghianu	președintele Comitetului de Stat al Planificării
Virgil Pîrvu	ministrul finanțelor
Nicolae Agachi	ministrul industriei metalurgice
Ioan Avram	ministrul industriei construcțiilor de mașini
Alexandru Boabă	ministrul industriei chimice
Nicolae Toader	ministrul petrolului
Florian Dănălache	ministrul căilor ferate
Ion Baicu	ministrul transporturilor auto, navale și aeriene
Mihai Bălănescu	ministrul poștelor și telecomunicațiilor
Ion Crăciun	ministrul industriei ușoare
Bujor Almășan	ministrul minelor
Octavian Groza	ministrul energiei electrice
Dumitru Mozora	ministrul industriei construcțiilor
Mihai Suder	ministrul economiei forestiere
Simion Bughici	ministrul industriei alimentare
Aurel Moga	ministrul sănătății
Petre Lupu	ministrul muncii
Matei Ghigiu	ministrul construcțiilor pentru industria chimică și rafinării
Nicolae Bozdog	ministrul comerțului interior
Gheorghe Cioară	ministrul comerțului exterior
Ștefan Bălan	ministrul învățămîntului
Adrian Dimitriu	ministrul justiției
Nicolae Murgulet	președintele Consiliului Național al Cercetării Științifice
Pompiliu Macovei	președintele Comitetului de Stat pentru Cultură și Artă
Nicolae Giosan	președintele Consiliului Superior al Agriculturii
Gheorghe Gaston Marin	președintele Comitetului pentru Prețuri
Petre Blajovici	președintele Comitetului pentru Problemele Administrației Locale

Președintele Consiliului Central al Uniunii Generale a Sindicatelor — ministru

Președintele Uniunii Naționale a Cooperativelor Agricole de Producție — ministru

Primul secretar al Comitetului Central al Uniunii Tineretului Comunist — ministru pentru problemele tineretului

Ședința de ieri după amiază

La începutul ședinței de după-amiază, președintele Marii Adunări Naționale, Ștefan Voitec, a comunicat numele președinților, vicepreședinților și secretarilor comisiilor permanente ale M.A.N. alesi de către membrii comisiilor respective.

S-a trecut apoi la alegerea Consiliului de Stat al Republicii Socialiste România.

În numele Comitetului Central al Partidului Comunist Român, al Consiliului Național al Frontului Unității Socialiste, al Biroului Marii Adunări Naționale și al unui mare număr de deputați din toate județele țării, tovarășul Ion Gheorghe Maurer a propus ca președinte al Consiliului de Stat al Republicii Socialiste România pe tovarășul Nicolae Ceaușescu, secretar general al C.C. al P.C.R.

Într-o atmosferă de puternică însuflețire deputații Marii Adunări Naționale și invitații aflați în tribune au primit propunerea cu aplauze puternice, îndelung repetate.

Au fost propuși apoi, în aplauzele adunării, vicepreședinții și membrii Consiliului de Stat al Republicii Socialiste România.

Marea Adunare Națională a ales în unanimitate, prin vot secret, cu buletine, Consiliul de Stat al Republicii Socialiste România.

Rezultatul votului a fost primit într-o atmosferă de mare entuziasm. Deputații și invitații se ridică, aplaudă puternic, îndelung.

Primit cu vii și prelungite aplauze a luat cuvîntul tovarășul Nicolae Ceaușescu.

Trecîndu-se la următorul punct de pe ordinea de zi, deputatul Traian Ionașcu, președintele Comisiei juridice, a prezentat Raportul acestei Comisii asupra proiectului de lege pentru modificarea Legii nr. 20 din 9 decembrie 1967, privind organizarea și funcționarea Consiliului de Miniștri al Republicii Socialiste România.

Proiectul de lege a fost discutat pe articole și supus în întregime votului deputaților.

Marea Adunare Națională a adoptat prin vot secret, cu bile, Legea pentru modificarea Legii nr. 20 din 9 decembrie 1967 privind organizarea și funcționarea Consiliului de Miniștri al Republicii Socialiste România.

Tovarășul Ștefan Voitec a anunțat pe deputați că a primit scrisoarea adresată Marii Adunări Naționale de către tovarășul Ion Gheorghe Maurer cu privire la depunerea mandatului Consiliului de Miniștri. În scrisoare se arată că ținînd seamă de prevederile Constituției, potrivit cărora Marea Adunare Națională alege Consiliul de Miniștri pe durata noii legislaturi, în prima sa sesiune, Consiliul de Miniștri al Republicii Socialiste România își depune mandatul pe care l-a primit de la Marea Adunare Națională în cea de-a V-a legislatură.

Marea Adunare Națională a aprobat depunerea mandatului Consiliului de Miniștri. Luînd cuvîntul tovarășul **Nicolae Ceaușescu** a spus: Plenara Comitetului Central al Partidului Comunist Român și Plenara Consiliului Național al Frontului Unității Socialiste au hotărît să propună pentru funcția de președinte al Consiliului de Miniștri pe tovarășul Ion Gheorghe Maurer. În ședința de azi Consiliul de Stat a analizat această propunere, și-a însușit-o și supune Marii Adunări Naționale investirea în funcția de președinte al Con-

(Continuare în pag. a 4-a)

Aspect din timpul lucrărilor sesiunii

ZIARELE DE AZI PUBLICĂ:

- ***Cuvîntarea tovarășului ION GHEORGHE MAURER***
- **RAPORTUL COMISIEI DE VALIDARE**
- **TEXTELE LEGILOR ADOPTATE IERI ÎN CADRUL LUCRĂRILOR MARII ADUNĂRI NAȚIONALE**

LA UN PAS DE ... PERFORMANȚĂ

CLUBUL SPORTIV ȘCOLAR

PEPINIERĂ OLIMPICĂ

In cei aproape 11 ani care au trecut de la înființarea Clubului sportiv școlar, performanțele remarcabile n-au ocolit secțiile sale. Așa cum era statuat inițial, acest club a constituit realmente un pasaj al elementelor de perspectivă către loturile reprezentative. Un deziderat împlinit într-o bună măsură și demonstrat de realități : atleta Mihaela Peneș, scrimerul Mihai Țiu, caiaciștii Mihai Turcaș și Viorica Dumitru, canoistul Marian Ionescu, prezenți la întrecerile ultimei ediții a J.O. și-au făcut ucenicia în secțiile Clubului sportiv școlar.

Mulți alți sportivi consacrați, deocamdată doar pe plan național, dar vizînd și ei un loc în lotul României la viitoarea ediție a Olimpiadei, atleții Silviu Hodoș, Gheorghe Costache, înotătorii Angel Șoptereanu, Vladimir Moraru și Agneta Sterner, poloistul Gruia Novac, gimnastul Petre Mihaiuc, handbaliștii Victor Samungi, Gheorghe Goran sau Gheorghe Roșescu — ca să nu-i amintim decît pe cei mai reprezentativi — au fost și ei, pînă nu de mult, „elevii" antrenorilor care activează în unicul club rezervat tineretului studios.

★

Ultimul bilanț (cifric) pe anul 1968, amintit cu ocazia plenarei a demonstrat că pîrtia marilor succese este bătătorită acum de noi și noi generații de tineri, aproape 800 de sportivi legitimați. Astfel în cursul anului trecut, reprezentanții Clubului sportiv școlar au cucerit 32 de titluri de campioni naționali și au corectat 21 de recorduri ale țării la seniori și juniori. În același timp, aproape 80 de sportivi au participat la pregătirile efectuate în cadrul unor loturi reprezentative de juniori, iar o treime dintre ei au apărat culorile patriei în diferite competiții internaționale. Specialiștii noștri acordă un deosebit credit unor sportivi aparținînd Clubului sportiv școlar, atleți ca Viorica Rocu, Adriana Teodoru, Eugen Busuioc și Cornel Anton, boxerului Gh. Gheorghe, caiaciștilor Mihai Zafiu, Alexandra Cotoranu și Elena Tudor, canotoarelor Georgeta Ciomîrtan și Mariana Curcea, gimnaștilor Adrian Stoica și Dan Sabău, înotătoarei Georgeta Cerbeanu și Gheorghe Dumitru. Se apreciază că multe din aceste elemente vor putea să aspire cu totul îndreptățit la participarea într-una din edițiile viitoare ale J.O., din 1976 sau din 1980.

Ce a favorizat prezența în acest club a unei asemenea pleiade de valori ?

În principal, o selecție care s-a îmbunătățit an de an. Și aici, o cifră poate fi extrem de edificatoare : prin sita secțiilor de performanță au trecut nu mai puțin de 3 000 de tineri și tinere, elevi din liceele și școlile profesionale ale Capitalei. Cu exigență și spirit de răspundere, cei mai mulți dintre antrenori au păstrat doar acele elemente care — intuiesc ei — au perspective certe pentru a se consacra după aptitudini, într-o disciplină sau alta.

Fiindcă a venit vorba de antrenori, poate că nu este lipsit de interes să relevăm pe cîțiva dintre ei, pe cei mai buni, tehnicieni pricepuți și pasionați, totodată pedagogi virtuoși care, în călăuzirea pașilor spre performanță a elevilor lor, și-au apropiat în calitate de colaboratori direcți, și școala și familia. Astfel au lucrat antrenorii Teodor Ionescu (atletism), Victor Mociani și Gheorghe Gheorghiu (canotaj), Ștefan Hărgălas și Emil Krastel (gimnastică), Gheorghe Dimeca (natație), Emil Manea (baschet).

★

Dar, în pofida multiplelor succese obținute în anul care a trecut, se apreciază că reprezentanții Clubului sportiv școlar ar fi putut înregistra rezultate și mai bune, dacă nu s-ar fi ivit unele deficiențe de natură organizatorică, în special la unele secții (atletism, natație, tir) în care o serie de antrenori au lucrat cu efective mai reduse în raport cu planificarea inițială. Aici a intervenit în principal modul deosebit de a aborda problema selecției, decisivă pentru un club care urmărește performanța. Evident, într-o asemenea direcție este de dorit ca antrenorii să gîndească la fel, să acționeze unitar, apelînd — firesc — la o exigență majoră. Aceasta nu poate scuza însă necompletarea locurilor din secții (a se vedea cazul tirului, care a activat doar cu proba de talere) sau faptul că unii antrenori nu au căutat să-și recruteze într-un mod mai organizat elevii deplasîndu-se personal în școli și colaborînd cu profesorii de educație fizică. În alte cazuri, ca la scrimă de pildă, activitatea s-a desfășurat nesatisfăcător datorită descompletării colectivului de antrenori. Acum, în fine, situația s-a schimbat radical prin prezența la această secție a unor antrenori cu o mare capacitate organizatorică.

★

Nu încape nici o îndoială că conducerea clubului va depune toate eforturile pentru ca toate neajunsurile semnalate să dispară iar colectivul de aici — elevi, profesori și antrenori, printr-o strînsă colaborare — să poată efectua o activitate pusă integral în slujba obținerii unor rezultate tot mai valoroase, la nivelul reputației de care se bucură această unitate de performanță.

NOTA 10

Suporterii elevelor din echipa de baschet a Școlii sportive din Brașov, campioană republicană la junioare în ediția trecută, o cunosc bine pe această fată, ca pe una din componentele de bază ale cvintetului brașovean. Colegii și colegele ei, elevi ai Liceului „Unirea", o cunosc ca pe posesoarea unor note care ar face cinste oricărui carnet.

Dar, să începem cu în-

ceputul. O cheamă EMEȘE ISZAKI și este în clasa a X-a. Practică baschetul încă din școala elementară. A îndrăgit acest sport, dedicîndu-i cu pasiune multe din orele sale libere. A cunoscut, prin el, de multe ori euforia succesului : a îmbrăcat tricoul de campioană, a avut satisfacția unor victorii internaționale în țară și peste hotare.

Dar Emeșe a înțeles că în orice disciplină sportivă este necesară, pe lîngă o muncă intensă la antrenamente, și o înaltă pregătire intelectuală. O dată înțeleasă această veche noutate, profesorii au avut satisfacția să consemneze în majoritate numai note maxime în carnet.

Fără a fi descumpănită de succesele obținute, ea a rămas mereu aceeași bună colegă, aceeași fată timidă, cu niște ochi mari, luminoși, în care sclipesc și luminile unei sensibilități sufletești deosebite, dar și cele ale hotărîrii nestrămutate de a se număra mereu printre primele. Cuvintele ei „orice dorință de realizare personală necesită multă, foarte multă muncă" nu constituie doar vorbe, ci reprezintă un adevăr, ilustrat cu certitudine de întreaga ei activitate profesională și sportivă.

Em. F.

REGIZORUL

Juriul se retrăsese pentru deliberare. Din vreo două duzine de filme sportive trebuiau reținute doar cinci pentru a fi apoi diferențiate valoric și premiate. O masă rotundă dominată de figura autoritară a maestrului Gopo, de argumentele imposibil de combătut ale lui Geo Saizescu, de sobrietatea lui Savel Stiopul, de exigența profesională a lui Ov. Gologan. Cîte criterii nu intrau în acest complex joc al aprecierii: imagine, sunet, montaj, comentariu, mesaj etc. O sumedenie de chițibușuri pe care specialiștii le întorceau pe o parte și pe alta. Mi-am spus opinia (consultativă, de altfel), am aprins o țigară și așteptam plin de curiozitate să văd cum se soldează această dispută de argumente, care se încinsese și se prelungea, parcă în ciudă-mi. Între timp, îmi aruncu privirea prin sala destul de drăguț ornamentată — și o opresc asupra ușii care mă frapează cu geometria-i de geamuri. Prin pătratele de sticlă, în spatele ușii, zăresc un băiețel care se foia încoace și încolo, de parcă își aștepta rîndul la cine știe ce mare examen... De ce-o fi dînd tîrcoale? Cum disputa de aici nu lăsa să se întrevadă perspectivele unei concilieri rapide, mă îndreptai agale spre ieșire. Cînd am deschis ușa, puștiul a tresărit privind pe lîngă mine înăuntru.

— Așteptați pe tăticu' ? — îl întrebai iscoditor.

Se roși pînă în vîrful urechilor, privindu-mă mustrător, își împinse pieptul înainte și replică :

— Nu, aștept verdictul. Am venit special pentru asta la București. Sînt din Oțelul Roșu. Mă cheamă *Marius Margan* și sînt în clasa a VI-a. Avem un film în concurs. V-a plăcut ?

— Nu ești cumva eroul filmului „Cotitura" ?

— Nu, sînt regizorul producției *„Locuri și locuri"* — mă corectă cu gravitatea omului de meserie, apăsînd pe cuvîntul *regizor*. V-a plăcut ?

N-am putut să-mi rețin zîmbetul...

— Interesant, dar nu eu dau „verdictul", așa că... Spune-mi, totuși, ce te-a determinat să-ți alegi o asemenea temă ?

— La noi, în Oțelul Roșu, un mare număr de pionieri îndrăgesc excursiile în munți, își petrec timpul în mijlocul naturii. În unitatea de pionieri de la Școala generală nr. 1, de a cărei activitate răspunde tovarășul director-adjunct *Mihai Drăghici*, sînt mulți cinefili amatori care activează în cadrul cercului „Cravata roșie". Ideea filmului ne-a fost dată de tovarășul instructor *Emil Matias*. Iar noi, care cutreierăm munții în lung și-n lat, am cules imagini referitoare la sporturile pe care le putem practica pe înălțimi, am redat momente de bucurie unice pe care numai drumețiile le pot oferi și le-am pus în contrast cu unele aspecte nedorite din viața tinerilor.

Cercul nostru de cinefili, cercul cravatelor roșii, pregătește un nou film. Imaginile au fost culese și se lucrează acum intens în laborator.

— Ce subiect tratați, de această dată ?

— Secret profesional...

Discuția ne-a fost întreruptă de încheierea deliberărilor. Într-adevăr, filmul sportiv al micilor cinefili din Oțelul Roșu se afla printre cele premiate. Nu mai avea rost să reluăm conversația. Trebuia să-l las pe Marius să-și savureze bucuria succesului !

A. BREBEANU

PANORAMIC SPORTIV INTERN

Seniorului — onoarea cuvenită !" *Toate sporturile fac reverența de rigoare, își scot pălăria, și spun luptelor :* „Poftiți în față !" *Locul întîi în „panoramic" i se cuvine de drept acestei discipline care de mulți ani aduce în sipetul nostru de trofee piese cu valoare autentică. Luptătorii nu aruncă pe masă, alături de strălucitoarele medalii olimpice sau mondiale, și niște certificate de paupertate ca să-și amplifice succesul. Măreția performanțelor lor stă în modestie, iar marea mulțumire pe care ne-o produc își are rădăcinile în eterna lor nemulțumire față de ei înșiși.*

Întorși aseară de la Mar del Plata, așii saltelei nici nu vor avea timp să-și desfacă bagajele, fiindcă duminică se dă startul într-o nouă ediție a campionatului național pe echipe.

Competiția beneficiază de un record, poate unic în istoria sportului : DOUĂZECI DE ANI LA RÎND VICTORIA A REVENIT FORMAȚIEI DINAMO BUCUREȘTI la mare luptă cu Steaua.

Acum, însă, va fi ceva mai greu : regulamentul prevede o dispută tur-retur și hazardul, sau întîmplarea, invocate deseori, au — deci — conturile epuizate.

Etapa inaugurală abordează o geografie largă, care poate veni și ea în ajutorul celor care ar căuta să explice cauzele succeselor notorii ale luptătorilor români. Așadar, la „clasice", cele patru triunghiulare se vor disputa la București, Lugoj, Tulcea și Reșița, iar la „libere" în București, Brăila, Tîrgoviște și Cluj. Aproape ca într-o etapă de fotbal. Numai că fotbalul mai are de străbătut un drum foarte lung pentru a deveni măcar ordonanța luptelor...

★

Sportivii universitari cunosc efervescența a două campionate cu semnificații clasice : la atletism și schi. Din păcate, oamenii amfiteatrului nu dețin un rol de hegemon pe stadion, cum se întîmplă frecvent în alte țări cu sport avansat. La noi, facultatea reprezintă, de cele mai multe ori, startul spre performanță și nu momentul ei de zenit, ca — de pildă — în Anglia, Uniunea Sovietică, Statele Unite, Franța.

Vorbind despre mari campioni ai universității, nu-ți vin în minte, la atletism, mai mult de două, trei nume : Mihaela Peneș, Șerban Ioan, Dan Hidioșanu. Iar la schi, nici atît. Poate n-ar fi lipsit de semnificație să amintim că Roger Bannister, „regele" alergării pe o milă, a abandonat sportul în clipa cînd a terminat facultatea. Probabil conform principiului „fiecare lucru la timpul potrivit". Ca în romanul lui Maurois, „Climate".

★

Reîncepe rugby-ul, cu disputa Dinamo — Steaua (în care Grivița Roșie va încerca, și ea, o luare de cuvînt), iar la baschet, de asemenea, un meci Dinamo — Steaua urmează să hotărască dacă turneul final al competiției mai are sau nu sens. Dacă cîștigă Dinamo, atunci concursul care urmează va fi o simplă formalitate. Poate, însă, o să învingă Steaua, ca să mai învioreze această întrecere desfășurată, ani de-a rîndul, într-un total anonimat.

★

Două mari derby-uri la volei : Steaua îi va înfrunta, la Galați, pe... Udișteanu, iar Penicilina joacă, în București, cu Dinamo. Ieșencele sînt poreclite, pentru agilitatea și mobilitatea lor, „japonezele din Moldova". Să le vedem, deci, la lucru.

Valeriu CHIOSE

DE LA UN BUT LA ALTUL

● Duminică începe returul campionatului, cu întrecerile de divizia A și seria I a diviziei B. Continuă, de asemenea, meciurile din campionatul de juniori.

În divizia A, etapa cuprinde meciurile Dinamo — „U" Timișoara, Grivița Roșie — Farul Constanța, Politehnica Iași — Steaua, Agronomia Cluj — Progresul, Rulmentul Bîrlad — Constructorul și Știința Petroșeni — Gloria (la Deva). În Capitală se va juca un singur meci de „A" duminică, partida Grivița Roșie — Farul fiind programată pe ziua de 19 martie.

● În seria I a diviziei B se vor disputa duminică jocurile Olimpia — Constructil, Politehnica — S.N. Oltenița și Rapid — Vulcan.

● Campionatul de tineret-rezerve va începe de-abia pe data de 30 martie, din cauza lipsei de terenuri practicabile.

LAVODERM

emulsie alcoolică pentru curățirea mîinilor de impurități (uleiuri, unsori, vopsea proaspătă, rugină etc.). Practic, înlocuind excelent săpunul, apa și prosopul. Utilizabil în orice loc și în orice condiții, curăță mîinile în maximum 2 minute.

LAVODERM

de vînzare la magazinele O.C.L. din țară, în tuburi a 60 gr. conținut net.

LAVODERM

produs al întreprinderii „METALOCHIM" — Brașov.

Duminică, la Vălenii de Munte

START PE 1969

Motocicliștii își încep activitatea pe 1969 participînd la etapa inaugurală a concursului republican de motocros, programată duminică 16 martie la Vălenii de Munte. Prima confruntare și, deci, primele emoții dintr-un nou sezon competițional, care se anunță bogat în întreceri interne și internaționale. Emoții au însă și localnicii — iubitori ai sportului — întrucît în această pitorească localitate se desfășoară pentru prima oară o întrecere motociclistă de amploare. Cît privește

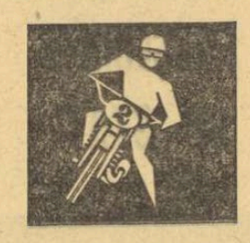

gazdele, asociația sportivă Locomotiva Ploiești și forurile din Vălenii de Munte, aflăm că ele sînt animate de ambiția de a se achita cît mai bine de sarcina de organizatori.

La start se vor prezenta cîteva zeci de concurenți, reprezentînd cluburi și asociații sportive din București, Brașov, Reșița, Cîmpina, Ploiești și Pitești. Printre ei, cunoscuții „așI" Puiu Ovidiu, Ervin Seiler, Cr. Dovids, Otto Stefani, Șt. Chițu, M. Dănescu, P. Paxino și alții care se pregătesc în vederea concursurilor de amploare din țară și de peste hotare.

Puncte și Contrapuncte

ATENȚIE LA JOUTSOS !

A mai rămas o lună pînă la meciul de la Atena, veritabilă probă a focului de care depinde, în mare măsură, pentru noi ca și pentru preopinenți, „a fi sau a nu fi" în Mexic, vara viitoare. Așa stînd lucrurile, n-aveam nici un motiv să mă lansez în considerații anticipative, dacă nu-mi atrăgea atenția o notă laconică din ziarul de ieri. Acel 3—3 obținut de selecționata Greciei la Tel-Aviv reprezintă un rezultat oarecare ; în dispute simetrice, palmaresul nostru conține izbînzi mai răsărite, pe lîngă — ce-i drept — unele dimpotrivă. Ceea ce m-a făcut să tresar a fost, în contextul informației cu pricina, hat-trickul lui Joutsos, straniu specimen de înaintaș care obișnuiește să marcheze. Și nu o dată, nu de două, ci de trei ori la rînd, într-o partidă internațională, în deplasare, la început de sezon ! Asta, vedeți dumneavoastră, e de natură să incite cît de cît la reflecție...

Mărturisesc că aud pentru prima oară numele băiețașului atacant din patria lui Achile ; nu știu dacă activează la Ethnikos, la Olympiakos sau la Panathinaikos; poate că deține sceptrul golgeterilor din campionatul țării sale, după cum n-ar fi exclus să se afle la întîia performanță mai acătării. Grecii, în genere, au simțul porții și, mai ales, pasiunea plasei — fenomene lesne explicabile, dacă ne gîndim la tradiția cetății și la frecvența năvoadelor pescărești pe litoralul Heladei...

Dar încă n-am apucat să explic satisfăcător de ce mă îngrijorează isprava lui Joutsos. Fără cea mai vagă tendință de imixtiune în treburile specialiștilor, am impresia că Dan, Sătmăreanu, Dumitru Nicolae, Boc, Barbu, Deleanu și ceilalți „defensivi" susceptibili de selecție pot alcătui un baraj destul de eficace în fața oricărui atac, chiar în zi bună. Problema problemelor rămîne, parcă, aceea a golului (pluralul mi se pare prea ambițios) pe care... n-ar strica să-l dăm noi ! Deocamdată — deși e cam devreme pentru concluzii ferme — Dumitrache se complace în ratări milimetrice, Pîrcălab își caută zadarnic umbra eroică din meciul cu Spania, Domide prinde curaj în prelungiri (cu toată circumstanța atenuantă a unei opoziții „metalice"), Lucescu, Sorin Avram și restul de 2—3 extreme n-au încă aripi corespunzătoare — și așa mai departe.

Deci — dincolo de avertismentul indirect adresat de misteriosul Joutsos buturilor noastre — întrebarea este : cine va înscrie pentru noi, în aprilie, la poalele Acropolei ?

Dan DEȘLIU

PESTE BLOCAJ

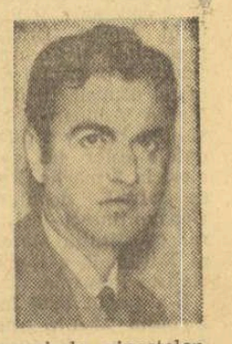

Despre sportivitate...

Două jocuri, disputate săptămîna trecută la Iași și Bacău, soldate cu victorii la limită ale gazdelor în dauna a două candidate la titlu (este vorba de echipa feminină Rapid și de cea a dinamoviștilor bucureșteni) au constituit dominanta activității interne. Consemnînd latura surprinzătoare a acestor succese care influențează hotărîtor lupta pentru supremație cred că o analiză mai atentă ar merita nu atît evoluțiile protagoniștilor, cît împrejurările și atmosfera în care au fost obținute victoriile.

O asemenea retrospectivă readuce în discuție pentru a nu știu cîta oară, modul cum sînt tratate diferite formații în unele săli din țară. S-ar părea că, dorind cu orice preț ca purtătorii culorilor locale să termine învingători, anumite grupuri de spectatori uită că la cîțiva pași de ei are loc, totuși, o întrecere sportivă și nu o încleștare oarbă, că mai presus de orice trebuie respectat un regulament, legile nobile ale sportivității și chiar... adversarul.

Nu se poate pretinde privitorilor să încurajeze, din politețe, numai reușitele echipei oaspe, după cum n-am putea concepe ca întîlnirea să aibă loc într-o tăcere mormîntală iar, eventual, finalul să fie subliniat de cîteva aplauze. N-ar sta în firescul lucrurilor ! Dar de la sprijinirea leală a echipei simpatizate pînă la alterarea — subliniez, de către unii spectatori — a noțiunii de încurajare, în sensul intimidării și „forțării" mîinii arbitrilor, amenințării jucătorilor sau, aidoma operelor bufe, prin legarea fileului cu o sfoară de care se trage la momentul oportun pentru a simula atingerea lui, ori ascunderea mingilor la încălzire, este un adevărat abis !

S-a vorbit, după meciul de la Bacău, și poate pe bună dreptate, despre „ieșiri" reprobabile ale jucătorilor dinamoviști. Fără a-i scuza, nu pot trece cu vederea că la această stare de lucruri a contribuit direct climatul de tensiune creat în sala din Bacău de unii spectatori înfierbîntați, care, de la început, au însoțit evoluțiile bucureștenilor cu insulte, grosolănii (asemenea fapte s-au petrecut și la Iași) mergînd pînă la a-i stînjeni în joc ! Firește că este de dorit ca nervii jucătorilor să nu cedeze chiar în asemenea împrejurări, ca sportivii să-și apere șansa cu calm, cu eleganță. Este știut însă că o atmosferă total potrivnică creează premisele ripostelor, pierderii stăpînirii, reacțiilor necontrolate de apărare. Asemenea situații duc la degradarea jocului, aducînd prejudicii considerabile voleiului însuși.

Echipele vizate, în speță Viitorul Bacău și Penicilina Iași, au o recunoscută valoare, la care adăugîndu-se și avantajul terenului, se înțelege ușor posibilitatea obținerii unor rezultate favorabile. În condițiile anormale create cu prilejul unor jocuri din sălile proprii — la care, trebuie spus, contribuie absența spațiului reglementar dintre asistență și teren, neglijențele și lipsa de fermitate a organizatorilor — victoriile obținute sînt contestate.

Pentru a curma definitiv situații de acest gen, Federația de volei are datoria să examineze cît de curînd și cu obiectivitate cele petrecute. Acolo unde faptele sînt confirmate, măsurile de ridicare a dreptului de organizare nu trebuie să întîrzie.

Să nu uităm că în definitiv sportivitatea — din teren și tribună — este condiția sine qua non a oricărei întreceri.

Marcel RUSESCU

PRINTRE ROȚI ȘI PEDALE

Se apropie deschiderea sezonului competițional la ciclism. Rutierii, antrenorii și arbitrii fac, în aceste zile, ultimele pregătiri. Care sînt noutățile începutului de an competițional ?

● Lotul de fruntași ai sportului nostru cu pedale așteaptă — cu bagajele făcute — ziua în care va putea lua startul spre Alger. Cicliștii antrenați de prof. Nicolae Voicu (C. Grigore, V. Tudor, V. Selejan, G. Moiceanu, I. Cosma II, N. Ciumeți, Em. Rusu, Al. Sofronie și C. Ciocan) vor participa la competițiile internaționale „FLECHE ALGERIENNE" (22—28 martie) și „TOUR D'ANNABA" (1—8 aprilie), după care vor pleca în Franța (numai 6 rutieri) pentru a concura la „TOUR DU SUD-OUEST". În cazul în care conducătorul delegației (prof. Ilie Istrate) va reuși să contracteze cîteva competiții și pentru pistarzi, în Algeria vor pleca pentru două săptămîni și frații George și Florian Negoescu.

● Un alt lot de cicliști va face, la 20 martie, o deplasare în Bulgaria, la „CUPA PLEVEN", programată în zilele de 22 și 23 martie. Este vorba de alergătorii pregătiți de Ion Vasile (la care s-au adăugat și rezervele primului lot) : Ion Ardeleanu, Fr. Gera, N. David, St. Cernea, Gh. Moldoveanu, Th. Puterity, W. Egyed, W. Ziegler, D. Nemțeanu, Gh. Ciumeți și A. Suciu. Cei mai buni 6 rutieri din acest lot vor evolua apoi în „TURUL BELGIEI", după care se vor prezenta la Varșovia, la startul celei de a 22-a ediții a „CURSEI PĂCII".

● Sezonul întrecerilor interne se deschide la 23 martie cu competiția „CUPA OLIMPIA". Comisia de ciclism a Consiliului municipal pentru educație fizică și sport București, organizează, în vederea discutării problemelor legate de noul sezon, o ședință care va avea loc luni 17 martie la ora 18 (sala clubului sportiv Dinamo din șos. Ștefan cel Mare), la care sînt invitați antrenorii, arbitrii și activiștii ciclismului bucureștean.

● În ultima sa ședință, Biroul F.R. Ciclism a aprobat înființarea comisiilor de disciplină și juniori. Comisia de disciplină este alcătuită din Gh. Ionescu — președinte, Tr. Constantin și Alex. Bădin — membri (după cum se vede, lipsesc reprezentanții cluburilor și ai antrenorilor), iar cea de juniori din Alșo Balaj — președinte, Ion Stoica, Dan Budișteanu, C. Cirjan și A. Marulis — membri. Salutăm, cu acest prilej, faptul că Biroul F.R. Ciclism a început să pună în aplicare sugestiile ce i s-au făcut cu prilejul Conferinței comitetului federației.

● Recent a fost analizat de către Biroul F.R. Ciclism memoriul înaintat de către Ștefan Suciu. Luînd în considerație comportarea sa din ultima vreme, precum și asigurările date de către organele sportive brașovene și de conducerea întreprinderii Dezrobirea — la care muncește în prezent Șt. Suciu — s-a hotărît ridicarea suspendării acestui rutier. El va putea participa la competițiile interne, urmînd ca eventuala sa includere în reprezentativele țării să facă obiectul unei noi discuții în biroul federal.

● A expirat suspendarea ciclistului brăilean Cristian Tudoran.

„U" CLUJ-RAPID BUCUREȘTI 0-3 (-7, -11, -11)

Ieri la Cluj s-a desfășurat partida de volei dintre formațiile feminine UNIVERSITATEA și RAPID BUCUREȘTI. Victoria a revenit pe merit campioanelor cu 3—0 (7, 11, 11). S-au remarcat : D. Meseșan de la „U", respectiv Maria Szekely și E. Florescu de la Rapid.

P. RADVANY, coresp. principal

SEZONUL COMPETIȚIONAL 1968—1969 ÎN... TURNANTE ȘI LINII DREPTE

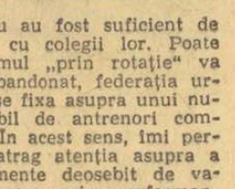

Sezonul competițional 1968—1969 se distinge prin două categorii de concursuri : unele cu caracter intern (cupele : Dinamo, Cutezătorii, 30 Decembrie, Campionatele naționale etc.) și altele cu caracter extern, disputate pe piste artificiale în străinătate.

Dacă asupra primei categorii de competiții nu putem trage concluzii, datorită instabilității permanente a temperaturii și deci, a unor piste improprii obținerii de performanțe (pista de la Tușnad poate fi comparată cu un teren de fotbal mlăștinos), cea de a doua categorie de concursuri permite o serie de observații tonice și critice.

Astfel, în decurs de 5 luni, s-au efectuat un număr de 8 deplasări în străinătate și anume :

— Două perioade de pregătire de cîte 2 săptămîni, ale cluburilor Dinamo București și Dinamo Brașov, la Berlin și, respectiv, Zakopane, ambele încheiate cu participări la concursuri internaționale.

— Șase deplasări, prin federația de specialitate, dintre care 3 de seniori (lot național) și 3 de juniori (lot preolimpic) la Inzell, Innsbruck, Leningrad și Berlin.

Din punct de vedere competitiv, rezultatele alergătorilor români nu au fost cu mult sub cele ale unor parteneri străini. În mod special, unul dintre timpii înregistrați de Victor Sotirescu (Dinamo București) ni se pare deosebit de valoros. Astfel, pe distanța de 500 m, el a realizat 43,5 sec (concursul fiind cîștigat cu 42,1), timp care reprezintă al 14-lea la Olimpiada de la Grenoble—1968. (La campionatele mondiale de la Oslo 1967, alergători cunoscuți ca Zimmerman, Kees Verkerk, F. A. Mayer, Notet și Nilson au fost cronometrați între 42,3—44,2).

Dacă reținem faptul că Victor Sotirescu a concurat la Inzell la 5 ore după ce a ajuns în localitate, după o călătorie de 50 de ore cu trenul în perioada viscolului din ianuarie, considerăm că timpul obținut este promițător.

Ceilalți componenți ai loturilor de seniori au reușit să îmbunătățească un număr de 20 recorduri naționale, principalii autori fiind : Crista Tracher, Maria Tașnadi, Dan Lăzărescu, Andrei Okoș și Victor Sotirescu. Ultimii doi au corectat și recordurile naționale la 10 000 m și, respectiv, 1000 și 1500 m după ce acestea au stat neclintite timp de 14 ani.

Un fapt pozitiv îl constituie preocuparea federației de specialitate pentru lotul preolimpic. Performerii lotului preolimpic sînt : Roxana Salade, Rodica Nimereală, Sanda Bărbulescu, Gheorghe Varga, Mihai Bărbulescu și Laurențiu Căplescu. Aceștia au reușit să doboare 28 de recorduri naționale, dintre care 11 numai Laurențiu Căplescu (Dinamo Brașov), la Zakopane. O mențiune specială trebuie acordată însă și lui Ladislau Schreitthofer (CSM Cluj), care la Tușnad a reușit performanța (și marea surpriză) de a-l învinge pe L. Căplescu la toate probele. Fără a diminua nimic din prestigiul și valoarea acestuia din urmă, trebuie să constatăm că, în fiecare an, în ciuda condițiilor precare, apar noi talente în patinaj, ceea ce denotă că „rezervorul" pe care îl posedă țara noastră este imens.

★

În afara faptului că în luna noiembrie federația a invitat o antrenoare sovietică pentru un schimb de experiență cu specialiștii noștri, au fost trimiși antrenori în străinătate, pentru a-și îmbogăți bagajul tehnic. Păcat însă, că aceștia, întorși acasă, nu au fost suficient de generoși cu colegii lor. Poate că sistemul „prin rotație" va trebui abandonat, federația urmînd a se fixa asupra unui număr stabil de antrenori competenți. În acest sens, îmi permit să atrag atenția asupra a trei elemente deosebit de valoroase, care prin performanțele lor sportive, seriozitatea și competența unanim recunoscută, pot constitui „indicatori sintetici" pentru posturile de antrenori. Aceste trei personalități sportive ar fi : Vladimir Bulat, Titus Sarca și Emilian Papuc, care în prezent nu activează la nici un club.

★

În concluzie, consider că aceste prime condiții oferite patinatorilor de către conducerea CNEFS și continuarea lor prin proiectarea (sperăm și executarea) primului patinoar artificial de viteză din țară, vor constitui elementele de bază pentru ca într-un viitor apropiat să putem aspira la măcar una din cele 30 de medalii olimpice.

ing. Ion NIMEREALA
membru în Comitetul federal

fotbal

O CONFERINȚĂ DE PRESĂ UTILĂ

Două informări (ambele prilejuite de reluarea activității competiționale), una a Colegiului central de antrenori și alta a Colegiului de arbitri, au format, zilele trecute, obiectul unei conferințe de presă, organizată, la sediul său, de F.R. Fotbal.

Centralizînd datele culese de observatorii federali și făcînd o sinteză, antrenorul Emerich Vogl a apreciat, din capul locului, că, în pofida greutăților produse de intemperiile iernii, **returul diviziei A a luat un start satisfăcător.** Cinci terenuri din opt au oferit condiții normale de întrecere sportivă, influențînd în bine nivelul calitativ al unor partide. La acest destul de important capitol, al terenurilor, pe o ciudată poziție de antiteză s-au situat exemplele oferite de starea gazonului de la Dinamo și a aceluia de la Giulești, care, deși se află sub același soare, s-au prezentat, în ziua reluării campionatului, în condiții total diferite: în timp ce primul a fost perfect uscat, ca urmare a măsurilor luate din vreme de gospodarii clubului din șos. Ștefan cel Mare, cel de-al doilea a avut nedorite similitudini cu un patinoar sau, pe anumite porțiuni, cu o pistă bună doar pentru... motocrosiști.

Am considerat necesară această paranteză la referatul antrenorului Em. Vogl pentru a spune că, în aceste condiții, meciul programat pe stadionul Giulești s-a desfășurat mai mult sub semnul întîmplării, jucătorii Progresului și Politehnicii Iași terminînd jocul epuizați. Ca și cum (să luăm doar cazul Progresului) cele 4 meciuri pe care le susține de la 5 la 16 martie nu constituie un program suficient de încărcat, care solicită serios potențialul fizic.

Trecînd la alte aspecte ridicate de prima etapă a returului, Em. Vogl a relevat ca un fapt îmbucurător **concepția ofensivă care a stat la baza jocului prestat la foarte multe echipe,** indiferent de așezarea lor inițială, în teren. Așa se explică, de altfel, și victoriile realizate, în deplasare, de formațiile **Steaua** (la Pitești), **Rapid** (la Ploiești) și **Crișul** (la Constanța), ultima din ele amenințată mai mult decît celelalte cu retrogradarea, dar care dorește să se salveze jucînd fotbal și nu utilizînd mijloace proprii antijocului. În schimb, evoluția echipelor **Petrolul, Dinamo Bacău și A.S.A. Tg. Mureș** a fost apreciată ca slabă, iar aceea a formațiilor **F. C. Argeș și Farul** ca total necorespunzătoare.

Analizînd, în ansamblu, etapa și în funcție de factorii jocului, Em. Vogl a subliniat faptul că majoritatea echipelor au în acest început de sezon o bună pregătire fizică **(Steaua, Dinamo București, Rapid, U.T.A., Crișul, Progresul** etc.), ceea ce, din păcate, nu este cazul și la **Farul, F. C. Argeș, Petrolul, Universitatea Craiova și Vagonul.** Potențialul ridicat la acest factor (fizic) a permis unor echipe — spunea Em. Vogl — să compenseze unele lacune tehnico-tactice, inerente la început de sezon.

Jucătorii din lotul reprezentativ s-au bucurat, firește, de o atenție specială din partea observatorilor. **Majoritatea lor, a spus Em. Vogl, s-au prezentat duminică la un stadiu mulțumitor.** Excepție fac Domide și Dembrovschi, **dar amîndoi și îndeosebi primul,** au de partea lor circumstanțe atenuante, fiind indisponibili o perioadă, pe motiv de accidentare (Domide) sau de boală (Dembrovschi). Ceva mai slab se prezintă în momentul de față petroliștii Mocanu și Grozea și nesatisfăcător Barbu, Kallo și Dobrin.

Observatorii au dat referințe bune despre o serie de jucători aflați și ei în atenția selecționerilor: **Uifăleanu, Oprea, Ivăncescu, Gyorfi, Răducanu, Dan, Năsturescu, Ghiță, Lupulescu și Axente.** Toți aceștia au fost și ei convocați la primul antrenament în comun programat pentru săptămîna viitoare la București. (Din grupul lărgit, de 30 de jucători, se va alcătui apoi lotul care va face deplasarea la Istanbul pentru meciul de verificare cu Fenerbahce, de la 2 aprilie). Pentru aceleași zile (17—19 III) a fost convocat la București și lotul de tineret (sub 21 de ani), aflat în pragul meciului de la Udine cu reprezentativa similară a Italiei. Lotul de tineret va evolua miercurea viitoare la Moreni, în compania echipei locale Flacăra.

Se poate spune deci că am asistat la o conferință de presă bogată în informații, utilă pentru ambele părți și deci necesară și pe viitor. Despre comentariile pe marginea informării Colegiului central de arbitri, cu altă ocazie.

G. NICOLAESCU

„U" CRAIOVA ÎN CUPA BALCANICĂ

În ziua de 3 aprilie a.c. Universitatea Craiova debutează în actuala ediție a Cupei Balcanice intercluburi. În primul joc, craiovenii vor întîlni echipa iugoslavă Bor.

Chiru — 2 etape suspendare

Comisia de disciplină, luînd în discuție atitudinea avută de fotbalistul Chiru față de conducătorul partidei A.S.A. Tîrgu Mureș — Chimia Suceava, a decis suspendarea pe două etape a sus-numitului jucător.

INDISCREȚII...

• *Aventură de... film a Rapidului, după meciul cu Dunărea Giurgiu. În drum spre Capitală pe șoseaua națională, viscolul și zăpada au blocat autobuzul echipei feroviare la km 40. Privită la început ca un divertisment, ca o glumă a naturii, întîmplarea a căpătat accente dramatice pe măsura scurgerii timpului. Ora 9 seara, ora 10, ora 11... Cînd au văzut rapidiștii că... gluma s-a îngroșat, au pornit la drum pe jos, pe șosea, ajungînd după cîțiva kilometri de marș nocturn, pe viscol, la I.A.S. Uzun. Aici, neavînd unde să doarmă, rapidiștii au stat de vorbă toată noaptea în sala de mese a I.A.S.-ului. Glumeții spun că în acea noapte și-a pregătit Rapidul frumoasa victorie de la Ploiești.*

• *Entuziasmat de evoluția Crișului la Constanța, antrenorul VICTOR STĂNCULESCU, observator federal la partida Farul — Crișul, ne declara acum cîteva zile la redacție:* „Dacă scapă primăvara aceasta de retrogradare, echipa orădeană nu mai cade 10 ani din divizia A! Talentul evident și tinerețea jucătorilor de la Crișul sînt o garanție pentru cel puțin un deceniu".

• *Duminică dimineața, pe Giulești. După ce, în prima repriză, NEACȘU îl maltratase evident pe Lupulescu, bucureșteanul a avut, în a doua parte a jocului, o replică uluitoare la un fault al ieșeanului asupra sa.* „Tovarășe arbitru — *a strigat ca din gură de șarpe mijlocașul Progresului* — mă omoară Lupulescu!"

Cea mai bună glumă a acestui început de campionat!

• *Întîlnire, duminică 9 martie, în trenul rapid 22 cu antrenorul VALENTIN STĂNESCU. Bucuros că Rapid a învins pe Petrolul, antrenorul brașovean ne-a făcut următoarea mărturisire:* „Îi ajut și acum, cum pot, pe rapidiști. Miercurea trecută am scos sufletul din ploieșteni și Rapidul i-a bătut duminică, în „optimi"; o să-i alerg cît pot pe clujeni și Rapidul o să-i aibă gata pregătiți de bătaie duminica viitoare".

• *În timpul meciului Politehnica Galați—Vagonul, din „16"-imile Cupei, un cor al nesportivității a început să cînte refrenul:* „Bentu ia bătaie, Bentu ia bătaie..." *Arbitrul bucureștean, însă, tare de inimă, a avut curajul să acorde, în min. 85 (!), un gol oaspeților (gol egalizator), sfidînd amenințarea pe note care i se cîntase. Bravo arbitru!*

M. POPESCU

DESENE DE LA CITITORI

— Să mai zică cei de la Colegiul central al antrenorilor că jucătorii mei nu sînt în „formă"!

Desen: ENE IOAN — Sibiu

De astăzi, la Poiana Brașov,

STUDENȚII ÎȘI DISPUTĂ TITLURILE DE CAMPIONI NAȚIONALI LA SCHI

REZULTATELE „CUPEI ȘCOLII SPORTIVE REȘIȚA"

Aproape 100 de schiori, cei mai buni practicanți ai acestui sport din rîndul studenților, își dispută, timp de 3 zile, începînd de astăzi, titlurile de campioni naționali universitari.

Pîrtiile Poienii Brașov, gazdă tradițională a acestor pasionante dispute, vor primi de astă-dată studenți schiori din Brașov, Cluj, Timișoara, Iași, Oradea, Tg. Mureș, Petroșeni și București, printre aceștia figurînd numeroși concurenți clasați, de regulă, printre fruntașii competițiilor cu caracter republican. Este vorba, de pildă, de Mihaela Sandu, Elena Neagoe, Ioana Belu, Iudith Tömöri, Liana Blebea, N. Crețoi, V. Juncu, D. Arghiropol ș.a.

Programul competiției, a cărei organizare este asigurată de Ministerul Învățămîntului, U.A.S.R. și F.R.S.B., prevede ca astăzi să se dispute, pe Sulinar, spectaculoasa probă de slalom uriaș, atît pentru băieți, cît și pentru fete. Concomitent, în Poiană, vor lupta pentru locurile fruntașe, fondiștii: băieții pe distanța de 15 km, iar fetele pe 5 km. Sîmbătă dimineață, vor avea loc cursele de slalom special și „non-stop"-ul la coborîre, iar duminică dimineață dificila pîrtie a Lupului va fi gazda întrecerii la coborîre. Către ora prînzului, cei mai buni vor primi răsplata performanțelor lor, în cadrul festivității de premiere.

★

Peste 60 de concurenți, aparținînd secțiilor de schi ale C.S.M., Olimpia și Școala sportivă din Reșița, au luat startul în competiția tradițională dotată cu „Cupa școlii sportive". Trofeul a fost cucerit de juniorul Tunsu Munteanu de la C.S.M., care i-a învins, după dispute pasionante, pe principalii favoriți, O. Luncu și I. Suciu. Întrecerea a constat într-o cursă de slalom special. Cîștigătorii celorlalte probe: slalom special fete: Mariana Trestian (Școala sportivă), fond 10 km seniori: V. Ionescu (Olimpia), juniori I 5 km: E. Demeter (Olimpia), juniori II, 3 km: C. Bălteanu (Olimpia), senioare, 5 km: H. Dietrich (C.S.M.), junioare I, 3 km: B. Csilik (Olimpia)), junioare II, 3 km: L. Panescu (C.S.M.). **(A. RUDEANU** — corespondent)

Liana Blebea, una din favoritele campionatelor studențești

Foto: N. AUREL

LA 21 MAI — „SFERTURILE"

Bucurîndu-se de simpatiile publicului — 10 000 spectatori la Sibiu, stadion arhiplin la Tîrgoviște — și mai puțin de simpatiile federației care n-a reușit să găsească un teren mai de doamne ajută (ce autoritate are F.R.F. !), „Cupa României" și-a mai desfășurat o fază. Fără să ne ofere surprize deosebite, ci doar chinurile unor formații de „prim rang" în fața unora mai anonime, optimile de miercuri au desemnat pe cele „8" rămase în cursa pentru cucerirea trofeului. Pînă la 21 mai, cînd vor avea loc sferturile de finală, federația și echipele au scăpat de griji. Pînă atunci, sau mai bine spus, pînă cînd se vor trage la sorți partidele, va fi liniște. Mai puțină liniște (sperăm) la unele cluburi care au tras din greu să se califice (U.T.A., Steaua) și poate și mai puțină la acelea care au părăsit arena destul de șifonate.

Orice s-ar spune, „Cupa", cu toate neajunsurile ei — programare în viteză și la date puțin convenabile — ne-a prilejuit destule concluzii asupra formei și potențialului unor formații. Ne-a dat ocazia să constatăm pofta de joc a unor selecționabili și... seriozitatea cu care privesc unii antrenori și conducerile unor secții această competiție. Fără să lungim vorba, complezența Crișului față de Farul este cusută cu... ață albă, orădenii preferînd, după opinia noastră, să-și păstreze forțele pentru jocurile de campionat. Partidele de miercuri au mai scos în relief slaba eficacitate a atacanților de la Progresul, Dinamo (Dumitrache, la Tîrgoviște, a fost asul ratărilor), Steaua, Jiul ș.a. O surpriză plăcută Chimia Suceava (divizia B), o echipă sudată, cu o mare forță de luptă și care, sîntem siguri, și în sferturile „Cupei" va da multă bătaie de cap divizionarei A pe care o va întîlni.

În sfîrșit, pînă în luna mai se vor zvînta (sperăm) și terenurile, ferindu-ne de spectacole de genul celui de miercuri (vezi fotografia) de la București.

Cr. M.

ÎN COMPLETAREA CRONICII...

Fotoreporterul nostru AUREL NEAGU vă oferă o sugestivă mărturie în legătură cu condițiile în care s-a jucat partida A.S.A. Tg. Mureș—Chimia Suceava, din cadrul optimilor Cupei României la fotbal.

Credem că nu mai este nevoie de nici un comentariu...

ATRIBUȚII ȘI RĂSPUNDERI SPORITE ALE FEDERAȚIILOR DE SPECIALITATE

Convorbire cu tovarășii conf. dr. EMIL GHIBU și prof. MARIN BIRJEGA, vicepreședinți ai Consiliului Național pentru Educație Fizică și Sport

În îndeplinirea actuală și de perspectivă a obiectivelor activității de educație fizică și sport din țara noastră, sarcini importante revin federațiilor, organe republicane de specialitate pe ramuri de sport. Pe baza indicațiilor de partid, ca și prin prevederile „Legii sportului", federațiile au primit atribuții mai largi și posibilități mai mari de a rezolva sarcinile încredințate, crescînd astfel răspunderea și contribuția lor.

— Ce s-a făcut pînă acum în această direcție? Ce măsuri practice au fost luate pentru reglementarea activității federațiilor? Cum se reflectă aceste măsuri și cum au acționat — la rîndul lor — federațiile sportive?

Întrebările, și nu numai cele enunțate, au o largă circulație în lumea sportului nostru nu numai pentru că, pînă acum, unele răspunsuri au întîrziat sau n-au ajuns peste tot acolo unde era necesar, ci și pentru că — poate tocmai din aceste cauze — există încă unele neclarități și interpretări contradictorii, ceea ce stînjenește munca de îndeplinire a unor obiective însemnate ale sportului de performanță.

În dorința de a elucida problemele privind atribuțiile actuale ale federațiilor, ca și modul în care acestea acționează pentru realizarea lor, redacția ziarului „Sportul" s-a adresat tovarășilor conf. dr. EMIL GHIBU și prof. MARIN BIRJEGA, vicepreședinți ai Consiliului Național pentru Educație Fizică și Sport, cu rugămintea — la care răspunsul a fost prompt — de a împărtăși cititorilor și, în primul rînd, activiștilor sportivi din toată țara, situația existentă la această oră, măsurile luate de CNEFS și, bineînțeles, ce rămîne de făcut în viitor.

● Răspunderea pentru pregătirea și selecționarea sportivilor la Jocurile Olimpice și la celelalte mari competiții internaționale ● Noi atribuții acordate birourilor federale ● Hotărîrea din 20 februarie a.c. ● Orientarea unitară în definitivarea statutelor și regulamentelor federațiilor.

De la adoptarea „Legii sportului", Consiliul Național pentru Educație Fizică și Sport a manifestat permanent preocupare pentru îndeplinirea prevederilor referitoare la federațiile sportive, luînd o serie de măsuri pe linia acordării unor mai largi atribuții acestor organe republicane cu caracter obștesc.

Astfel, **încă în februarie 1968** plenara CNEFS a stabilit măsuri concrete în scopul aplicării directivelor privind creșterea posibilităților de rezolvare directă a sarcinilor ce revin federațiilor, precum și pentru orientarea unitară a federațiilor în definitivarea statutelor și regulamentelor proprii. Menționăm faptul că după mulți ani federațiilor le-au fost create condiții să-și desfășoare activitatea după statute și regulamente proprii, în concordanță cu specificul fiecărei ramuri sportive. În prezent, biroul federal, președintele federației, secretarul general, colegiul central de antrenori și antrenorul federal au atribuții și responsabilități mai bine precizate.

Una din măsurile luate pentru întărirea autorității federațiilor a fost creșterea contribuției acestora în acțiunea de selecționare și pregătire a sportivilor noștri pentru Jocurile Olimpice din 1968. Rezultatele obținute de sportivii români la ultimele concursuri olimpice, atestă printre altele și eficiența acestei măsuri. Tot în acest domeniu este cazul să precizăm că planul de acțiuni pentru J.O. din 1972, adoptat recent de CNEFS, are la bază propunerile și planurile proprii întocmite de fiecare federație.

S-a trecut, de asemenea, la consultarea efectivă a federațiilor în elaborarea diferitelor acte normative, în acest fel materialele prezentate în organele de conducere ale CNEFS reflectînd și poziția federațiilor. Astfel s-a procedat în anul 1968, la adoptarea sistemului competițional republican îmbunătățit, la elaborarea orientării și formelor de pregătire și perfecționare a cadrelor ș.a. Au fost puse în practică măsuri de simplificare a formelor de angajare a cheltuielilor bugetare ale federațiilor, iar recent, prin Hotărîrea CNEFS din 20 februarie 1969, se precizează că, în baza aprobării birourilor federale, secretarii generali ai acestora primesc noi atribuții, fiind împuterniciți cu executarea directă a cheltuielilor din bugetul federației. **Trebuie subliniat și faptul că în regulamentul de organizare și funcționare a consiliilor județene, municipale și orășenești pentru educație fizică și sport se precizează că instrucțiunile și normele elaborate de federațiile sportive sînt obligatorii atît pentru comisiile pe ramură de sport cît și pentru consiliile locale, cluburi și asociații sportive.** Tot în acest regulament, definitivat și difuzat de CNEFS în septembrie 1968 se menționează că comisiile județene pe ramură de sport, organe ale consiliilor locale pentru educație fizică și sport, au o dublă subordonare: consiliilor locale și federațiilor.

Dorim să mai amintim că încă din august 1967 problemele legate de afilierea secțiilor, legitimarea și transferarea sportivilor, au fost trecute exclusiv în atribuțiile federațiilor. În sfîrșit considerăm că înființarea de noi federații (patinaj, judo, modelism), precum și întărirea aparatului tehnico-administrativ al unor federații, constituie realizări care au sporit posibilitățile de cuprindere a diversității și specificului fiecărei ramuri de sport.

Acestea sînt cîteva din măsurile luate de CNEFS pentru aplicarea prevederilor referitoare la lărgirea atribuțiilor federațiilor sportive.

Conform directivelor în vigoare, Birourile federațiilor vor supune spre aprobare conducerii CNEFS planurile de dezvoltare în sporturile respective, calendarul republican competițional anual intern și internațional, orientarea metodică a procesului de instruire sportivă, bugetul, schema și planul valutar, înscrierea echipelor naționale sau de club la marile competiții internaționale, precum și loturile, în ansamblul lor, care participă la aceste mari întreceri, lista sportivilor și tehnicienilor propuși pentru a primi diferite distincții.

● În general — concluzii îmbucurătoare ● De ce, totuși, sînt semnalate unele deficiențe? ● Abordări diferite, practici cu caracter de rutină ● De ce numai 11 federații și-au definitivat regulamentul și statutul? ● Este nevoie de înnoiri și în stilul de muncă! ● Atribuții largi numai pentru selecționarea și pregătirea echipelor naționale?

Această importantă acțiune de lărgire a atribuțiilor, de acordare a unor multiple responsabilități federațiilor de specialitate nu a fost încheiată, ea se află în curs de perfecționare. Se pune, desigur, firesc întrebarea: **de ce rezolvarea deplină a acestor probleme nu a fost posibilă pînă acum?**

Unii secretari generali de federații nu au reușit încă să mobilizeze forțele organizatorice și de specialitate vădit sporite ale birourilor federale, să realizeze o planificare judicioasă a activității diferitelor organisme proprii. De asemenea, nici organele de conducere ale unor federații n-au desfășurat o activitate sistematică și eficientă. În această privință, este adevărat că Biroul CNEFS n-a reușit să determine îmbunătățirea stilului de muncă al tuturor organelor de conducere a federațiilor, în conformitate cu reglementările menționate. Într-o acțiune de deosebită însemnătate — **elaborarea regulamentelor de funcționare și a statutelor proprii** — care, în general, s-a desfășurat cu răspundere, se constată, totuși, că numai 11 federații și-au întocmit și și-au trimis în țară proiectele de statut și regulament, pe care — pe baza propunerilor organelor teritoriale — le-au definitivat. Trebuie să arătăm că nici Biroul CNEFS nu a urmărit rezolvarea operativă a acestei importante acțiuni.

O altă dificultate în aplicarea prevederilor referitoare la lărgirea atribuțiilor federațiilor este aceea că documentele care stabilesc toate aceste lucrări nu sînt suficient de bine cunoscute și însușite de către o parte din activiștii federațiilor, uneori chiar de către aparatul salariat al acestora. Constatarea este valabilă și în cazul unor secții din cadrul CNEFS și ea arată, printre altele, că nu s-a reușit să se asigure o instruire temeinică aparatului din secțiile CNEFS și din federații privind modul în care trebuie aplicate hotărîrile luate în plenara din februarie 1968.

Așa se explică și unele deficiențe, greșeli și nemulțumiri — e drept, în cazuri izolate — care au existat în aplicarea prevederilor, îndeosebi ca urmare a abordării diferite — de către secții și federații — a unor probleme economice sau privind calendarul sportiv internațional.

Printre constatările care vor trebui să determine măsuri corespunzătoare se înscrie și aceea că **mărirea atribuțiilor federațiilor este privită, de regulă, mai ales prin prisma aspectelor legate de pregătirea loturilor republicane — inclusiv calendarul competițional internațional — omițîndu-se celelalte laturi ale activității în care federațiile au largă autonomie și competență de rezolvare (campionate și concursuri republicane, perfecționarea cunoștințelor cadrelor tehnice, îndrumarea comisiilor județene pe ramură de sport, îndrumarea de specialitate a secțiilor din cluburi și asociații ș.a.).**

Rezultă, din toate acestea, că deși au fost luate măsuri importante **este necesar ca în acțiunea de acordare a unei mai mari autonomii federațiilor sportive să se depună eforturi în continuare pentru găsirea celor mai bune și eficiente căi de îndeplinire a prețioaselor prevederi izvorîte din documentele de partid și de stat.**

Consiliul Național pentru Educație Fizică și Sport a stabilit, recent, noi măsuri pentru înlăturarea deficiențelor semnalate. Printre acestea menționăm cele referitoare la simplificarea în continuare a formelor de executare a sarcinilor ce revin federațiilor, în scopul creării condițiilor necesare ca acestea să acționeze și mai operativ, precum și la transmiterea cu mai multă operativitate către birourile federațiilor, a hotărîrilor organelor de conducere a mișcării sportive precum și a normelor de stat care reglementează diferite aspecte ale activității sportive.

Acordînd toată atenția problemelor referitoare la lărgirea atribuțiilor federațiilor, la creșterea răspunderii acestora — **au subliniat în finalul discuției interlocutorii noștri — Consiliul Național pentru Educație Fizică și Sport, ca organ central de specialitate, va analiza periodic activitatea acestora pentru dezvoltarea ramurilor de sport, pentru orientarea procesului de instruire sportivă și asigurarea pregătirii loturilor care reprezintă sportul românesc în competițiile internaționale.**

Silviu FLORESCU

LUCRĂRILE MARII ADUNĂRI NAȚIONALE

Ședința de ieri dimineață

(Urmare din pag. 1)

9 decembrie 1967 privind organizarea și funcționarea Consiliului de Miniștri al Republicii Socialiste România;
— Alegerea Consiliului de Miniștri;
— Alegerea Tribunalului suprem;
— Alegerea procurorului general;
— Proiect de lege privind organizarea și funcționarea Consiliului Economic;
— Proiect de lege privind înființarea, organizarea și funcționarea Consiliului Apărării;
— Proiect de lege privind Statutul personalului didactic din Republica Socialistă România;
— Proiecte de legi pentru adoptarea decretelor cu putere de lege emise de Consiliul de Stat de la ultima sesiune.

Intrîndu-se în ordinea de zi, au fost aleși, prin vot deschis, secretarii Marii Adunări Naționale, deputații Ion Circei, Aurelia Dănilă, Constantin Dăscălescu, Iuliu Fejes, Ion Mărgineanu și Gheorghe Năstase.

În vederea trecerii la următoarele două puncte ale ordinii de zi, la propunerea Biroului Marii Adunări Naționale, deputații au ales o comisie specială care să examineze proiectul de lege pentru modificarea unor articole din Constituție și care, totodată, să prezinte Marii Adunări Naționale propuneri corespunzătoare de modificare a Regulamentului său de funcționare.

La cel de al doilea punct al ordinii de zi, deputatul Constantin Stătescu, secretarul Consiliului de Stat, a prezentat expunerea la Proiectul de lege pentru modificarea unor articole din Constituția Republicii Socialiste România, iar deputatul Traian Ionașcu a prezentat raportul Comisiei speciale alese de M.A.N.

La discuția asupra Proiectului de lege au luat cuvîntul deputații Emil Bobu și Mircea Rebreanu.

După dezbaterea pe articole Proiectul de lege a fost supus în întregime votului deputaților. Marea Adunare Națională a adoptat prin vot secret, cu bile, Legea pentru modificarea unor articole din Constituția Republicii Socialiste România.

În contiruarea ordinii de zi, deputatul Traian Ionașcu a prezentat Raportul comisiei alese de M.A.N. privind Proiectul de lege pentru modificarea unor articole din Regulamentul de funcționare a Marii Adunări Naționale. Proiectul de lege a fost dezbătut apoi pe articole și supus votului deputaților.

Marea Adunare Națională a adoptat prin vot secret, cu bile, Legea pentru modificarea unor articole din Regulamentul de funcționare a Marii Adunări Naționale.

Au fost alese apoi comisiile permanente ale actualei legislaturi, Comisia constituțională, Comisia economico-financiară; Comisia pentru industrie, construcții și transporturi; Comisia pentru agricultură și silvicultură; Comisia pentru învățămînt, știință și cultură; Comisia pentru sănătate, muncă și asigurări sociale; Comisia pentru consiliile populare și administrația de stat; Comisia pentru problemele de apărare; Comisia pentru politică externă; Comisia juridică.

La amiază, comisiile permanente alese de Marea Adunare Națională s-au întrunit în ședințe de constituire.

Ședința de ieri după-amiază

(Urmare din pag. 1)

sîlului de Miniștri a tovarășului **Ion Gheorghe Maurer.**

Propunerea făcută a fost primită cu aplauze prelungite de deputați și invitați.

Tovarășul Ion Gheorghe Maurer a rostit o cuvîntare și a prezentat lista guvernului.

Marea Adunare Națională a aprobat în unanimitate, prin vot secret, guvernul Republicii Socialiste România.

Rezultatul votului a fost primit cu vii aplauze.

La propunerea Biroului M.A.N., Marea Adunare Națională a ales prin vot secret Tribunalul Suprem al Republicii Socialiste România și pe procurorul general al Republicii Socialiste România.

Președinte al Tribunalului Suprem al Republicii Socialiste România a fost ales tovarășul Emilian Nucescu.

Procuror general al Republicii Socialiste România a fost ales tovarășul Augustin Alexa

Lucrările sesiunii continuă.

(Agerpres)

Actualitatea internațională

NE VORBEȘTE ANTRENORUL EMERIT PETRE CIȘMIGIU

CE E NOU ÎN LUMEA TIRULUI?

■ PROPUNERI ȘI LUCRĂRI ROMÂNEȘTI PRIMITE FAVORABIL ÎN ORGANISME INTERNAȚIONALE ■ DISPOZIȚII PRIVIND ECHIPAMENTUL SPORTIV

De curînd, la Zürich, a avut loc prima ședință a Comitetului Tehnic al Uniunii Internaționale de Tir — în noua sa componență. Cum, din cadrul acestui organism face parte și inginerul Petre Cișmigiu, antrenor federal, la înapoierea în București, l-am rugat să ne pună în temă cu unele din problemele discutate cu cei mai buni specialiști de tir din lume.

— La lucrări au luat parte domnii Michael Tipa (S.U.A.), președintele nou ales al Comitetului Tehnic, Anatoli Bogdanov (U.R.S.S.), Miroslav Hamerle (Cehoslovacia), Otto Horber (Elveția), Severino Rosa-Clot (Italia) și Björn Schullström (Suedia).

— Ce subiecte mai importante au fost abordate?

— Fiind vorba de prima reuniune de la constituire, după J.O. din Mexic, agenda a fost destul de încărcată. De pildă, un punct important a fost cel privitor la modificarea statutului U.I.T., în sensul de a se preciza mai clar sarcinile ce revin fiecărui organism. Astfel, Comitetul Tehnic ar trebui să decidă în ultimă instanță asupra tuturor problemelor cu caracter tehnic. Aceasta, ca urmare a propunerii făcute de forul nostru de specialitate, propunere care a găsit un asentiment unanim. De asemenea, a fost definitivat regulamentul de disputare a întrecerilor de pistol standard, considerat, de acum înainte, ca o probă clasică, cuprinsă în programul campionatelor europene (chiar din 1969) și mondiale.

— Relativ la unele controverse ivite în jurul unor decizii ale arbitrilor, s-a ajuns la vreo soluție?

— Este adevărat că, la ultimele J.O., au existat o serie de nepotriviri între măsurile luate de arbitrii de teren și hotărîrile juriului de apel. În special cînd a fost vorba de echipamentul trăgătorilor de pușcă. Faptul a dat loc la nemulțumiri și contestații. De aceea, Comitetul Tehnic a analizat și a dat o nouă redactare — clară și explicită — referitoare la echipamentul țintașilor (grosimea și capitonajele hainelor de tragere). Noile dispoziții vor intra în vigoare la 1 ianuarie 1970.

— Cum a fost primită lucrarea prezentată de dv. tratînd despre normele și regulile pentru construcțiile poligoanelor de concurs?

— Materialul, discutat în primă formă, a fost apreciat favorabil, urmînd ca la viitoarea ședință să fie definitivat.

— Dacă despre europenele la probele de glonț știm că vor avea loc în vara aceasta, la Pisen, ce noutăți ne-ați adus în privința mondialelor de anul viitor?

— Domnul Michael Tipa ne-a informat că ele se vor desfășura între 17 și 26 octombrie 1970, la Phoenix, statul Arizona, din S.U.A. Se așteaptă ca un număr de peste 1 000 de concurenți să participe la toate cele 20 de probe. Tot delegatul american ne-a comunicat că, în toamna aceasta, între 6 și 13 octombrie, orașul Phoenix va găzdui o competiție importantă, o adevărată repetiție a mondialelor din 1970.

C. COMARNISCHI

Echipa masculină de handbal Universitatea Cluj la turneul de la Mielecz (Polonia)

Echipa masculină de handbal Universitatea Cluj a plecat în Polonia pentru a participa la turneul internațional ce va avea loc în localitatea Mielecz. La competiție mai iau parte echipele Stahl Mielecz, Flota Gdynia și Tatran Prešov (Cehoslovacia). Universitatea Cluj va întîlni în ordine pe Stahl Mielecz (vineri), Flota Gdynia (sîmbătă) și Tatran Prešov (duminică). Luni, 17 martie, formația clujeană va evolua la Cracovia, în compania echipei studențești A.Z.S.

IUGOSLAVIA — JAPONIA 5-4 LA TENIS DE MASĂ

ZAGREB, 13 (Agerpres). — La Zagreb s-a disputat meciul internațional de tenis de masă dintre selecționatele masculine ale Iugoslaviei și Japoniei. Jucătorii iugoslavi au obținut victoria cu scorul de 5—4. De remarcat că deținătorul titlului european, iugoslavul Șurbek, nu s-a acomodat cu stilul japonezilor, pierzînd toate meciurile susținute. Rezultatele tehnice ale acestei întîlniri: Stipancic — Takahashi 2—1; Șurbek — Koeda 1—2; Korpa — Fukushima 1—2; Șurbek — Takahashi 0—2; Stipancic — Fukushima 2—1; Korpa — Koeda 2—1; Șurbek — Fukushima 0—2; Korpa — Takahashi 2—1; Stipancic — Koeda 2—0.

CONCURSUL INTERNAȚIONAL DE PATINAJ ARTISTIC

FINAL APLAUDAT

Aplauze au răsunat aseară, în tribunele patinoarului „23 August", pentru laureații celui de al treilea concurs internațional de patinaj artistic al tinerelor speranțe. Un concurs încheiat printr-o reușită deplină, mai ales în ceea ce privește nivelul valoric arătat de patinatorii din cele 9 țări participante.

Un dublu succes au înregistrat cei doi reprezentanți ai Poloniei. Lor le-a revenit victoria atît în proba masculină cît și în cea feminină. Tînărul școlar din Bydgocz, Jacek Tascher, a rămas pe primul loc al clasamentului, cu tot asaltul declanșat de principalul său rival, Cristian Greiner (R.D.G.), cel mai bun la libere (note între 4,0 și 5,0). Pe locul trei — Octavian Goga, care și-a apărat șansele cu aceeași dîrzenie.

Iată clasamentul final, la băieți: 1. **J. Tascher** (Polonia) 8—643,8 p; 2. **Cz. Greiner** (R.D.G.) 14—635,8 p; 3. **O. Goga** (România) 28—601,3 p; 4. **S. Levin** (R.S.F.S.R.) 32—576,3 p; 5. **M. Klausner** (R.D.G.) 31—588,1 p; 6. **P. Augustovici** (Cehoslovacia) 37—574,2 p; 7. **P. Prohaska** (Cehoslovacia) 48—534,7 p; 8. **L. Cozia** (România) 56—506,4 p; 9. **B. Haritonov** (R.S.F.S.R.) 63—478,9 p; 10. **G. Kamaras** (Ungaria) 70—452,3 p; 11. **A. Kanev** (Bulgaria) 77—376,5 p.

În întrecerea feminină, schimbări s-au produs pe locurile 2—3 ale podiumului, unde finlandeza Pia Maria Linden a cedat o treaptă, ca și în a doua jumătate a clasamentului, româncele Gabriela Voica și Mirela Goleanu avansînd cîte un loc, prin reușite ecvoluții. Cel mai bine notate au fost Knoll (4,6—4,9) și învingătoarea, Lucynska (4,5—4,9). Clasamentul: 1. **Elisabeta Lucynska** (Polonia) 12—654,6 p; 2. **Stefi Knoll** (R.D.G.) 16—639,2 p; 3. **Pia Maria Linden** (Finlanda) 25—622,1 p; 4. **Doina Mitricică** (România) 30—618,9 p; 5. **Liliana Rehakova** (Cehoslovacia) 30—618,1 p; 6. **Helli Gazvoda** (Iugoslavia) 41,5—611,4 p; 7. **Petra Sobania** (R.D.G.) 42,5—608,1 p; 8. **Gabriela Voica** (România) 58—544,5 p; 9. **Kristina Homolya** (Ungaria) 60—568,6 p; 10. **Galina Titova** (R.S.F.S.R.) 70—537,8 p; 11. **Mirela Goleanu** (România) 83—513,5 p; 12. **Cornelia Picu** (România) 83—516,8 p; 13. **Susana Avedisian** (R.S.F.S.R.) 86—504,2 p; 14. **Eva Drumeva** (Bulgaria) 98—466,0 p.

Cupa oferită de ziarul „Sportul" pentru cea mai bună performanță românească la punctajul total revine Doinei Mitricică. În același timp, ziarul nostru a oferit „Cupa sportivității" lui Octavian Goga, pentru abnegația arătată, el continuînd să concureze în ciuda accidentului suferit.

La sfîrșitul concursului, primii clasați au luat parte la o demonstrație, în cadrul căreia au evoluat și campionii noștri de seniori Beatrice Hustiu, Gheorghe Fazekaș și perechea Letiția Păcuraru — Dan Săveanu.

Radu VOIA

ECHIPA DE BASCHET A R. D. GERMANE LA BUCUREȘTI

Reprezentativa masculină de baschet a R. D. Germane, aflată actualmente într-un turneu în Bulgaria, va susține în săptămîna următoare două partide la București. Urmează ca federația noastră de specialitate să anunțe adversara care va fi opusă echipei oaspete.

Pe scurt

TENIS. Baranquilla (Columbia); **dublu, bărbați:** Cox, Curtis (Anglia) — Nieto, Poogres (Columbia) 6—0, 6—1; Kodes, Kukal (Cehoslovacia) — Odgen, Gonzales (Columbia) 6—0, 6—1; **femei:** Leslie Turner (Australia), Julie Heldman (S.U.A.) — Isabel Mosquera, Aminta Van der Hans (Panama) 6—0, 6—1; Helga Niessen, Almut Sturm (R.F. a Germaniei) — Marilyn Ashner (S.U.A.), Mimi Kanarek (Nicaragua) 4—6, 6—1, 6—4; Virginia Wade (Anglia), P. Bartkowitz (S.U.A.) — Lenka Kodes (Cehoslovacia), Isabel Fernandez (Columbia) 6—0, 6—1.

BOX. Anvers (Belgia): **după campionatele naționale,** federația de specialitate a selecționat pentru „europenele" de la București pe Abspoel (pană), Haeck (semiușoară), Nielandt (ușoară), Foucart (semimijlocie) și Deruyter (semigrea); **Béziers** (Franța): **campionii amatori ai Franței** (în ordinea categoriilor, începînd cu muscă): J. Bihin, A. Cosentino, A. Laine, D. Azzaro, E. Rodriguez, A. Mallaerts, C. Clerget, H. Moreau, B. Varennes și A. Victor.

ATLETISM. Auckland (Noua Zeelandă), **aruncarea discului:** Robin Tait 62,63 m (record național, cea mai bună performanță a sezonului).

ȘAH. Vladimir (U.R.S.S.): în meciul de baraj pentru titlul unional: Lev Polugaevski — Aleksandr Zaițev remiză (prima partidă).

RUGBY 13. Paris (Franța): **Franța — Țara Galilor 17—13 (12—2).**

LUPTĂTORII ROMÂNI S-AU ÎNTORS ASEARĂ DE LA MAR DEL PLATA

Forfota din holul aeroportului Băneasa a atins aseară apogeul în clipa în care s-au aprins luminile de carnaval ale pistei de aterizare. Zeci de glasuri, marcate de emoție, se întretăiau sub cupolă, cunoscuți și necunoscuți își adresau, cu aer de mare noutate, același cuvînt:

— Sosesc!

Și, într-adevăr, pasărea de oțel readucea în țară, pe căile nevăzute ale văzduhului, delegația de sportivi români, participantă la campionatele lumii de lupte greco-romane și libere din Argentina. Reveneau, acoperiți de glorie sportivă, campionii mondiali Gh. Berceanu și Simion Popescu, medaliații cu argint — C. Turturea și bronz — N. Neguț, colegii lor care — de această dată — n-au urcat pe treptele podiumului de premiere. Oficialitățile sportive, membrii biroului federal, familiile și prietenii sportivilor, cu brațele încărcate de flori, așteptau cu nerăbdare ivirea celor dragi. Momentul apariției lor în ușa avionului a fost salutat cu îndelungi și entuziaste aplauze.

Ne-am strecurat printre numeroșii suporteri ai luptătorilor și am găsit un loc unde i-am putut aborda înaintea tuturor. Deși obosiți de lunga călătorie pe ruta Mar del Plata — Buenos Aires — Rio de Janeiro — Madrid — Paris — București, băieții erau, totuși, veseli, exuberanți. Erau, fără doar și poate, sub efectul euforizant al revederii cu familiile, cu casa. Primul asaltat: Gh. Berceanu. Cu alură de copil (ce vreți, are doar 19 ani), iute ca o veveriță și volubil ca un crainic-reporter, campionul mondial privește tot timpul peste umărul nostru, căutînd pe cineva.

— L-am zărit pe maestrul Ilie Marinescu. Vreau să-i dau medalia de aur. O să-i facă, cu siguranță, mare plăcere...

— Dar nouă ce ne poți oferi?...

Minusculul... Hercule rîde ca de o glumă bună.

— Știu eu ce vă trebuie. Aflați că prima mea declarație nu se va referi la succesul de la Mar del Plata, ci la grija cu care privesc întrecerile campionatelor europene de la Modena. Este — am învățat încă de pe acum acest lucru — mai ușor să realizezi o performanță, decît s-o păstrezi.

Nicolae Neguț, medaliat cu bronz, își îmbrățișează soția și-i oferă florile primite în dar. Se uită atent la Mihaela, și apoi ne șoptește:

— Peste vreo trei luni așteptăm un copil...

Campionul lumii, Simion Popescu, un veritabil Pat pe lîngă Berceanu, leit Patachon, este gata să ne scape... printre degete. Totuși...

— După festivitatea de premiere, în zilele de odihnă care au urmat, stăteam în camera de la hotelul Punta del Este și mă gîndeam: cîte mii de ore de muncă, cîte strădanii, ce drum lung și anevoios trebuie să parcurgi pentru a afla această clipă de fericire!

Tumultul creștea cu fiecare clipă. Felicitați, îmbrățișați, sărutați, Berceanu, Popescu, Turturea, Neguț și colegii lor dispăruseră în mijlocul grupurilor de entuziaști suporteri.

— Nu-i nimic, de mîine ți vom revedea, fără dificultate, în sălile de antrenament!

PATRU ÎNOTĂTORI ROMÂNI LA BERLIN

Patru tineri înotători români, **Anca Mihăescu, Liviu Copceălău, Emil Manolescu și Gh. Lupu** au plecat la Berlin însoțiți de antrenorul Cr. Vlăduță. Ei vor lua startul într-un mare concurs internațional rezervat înotătorilor născuți în 1954 (și mai mici).

ÎN PREAJMA C.M. DE HOCHEI PE GHEAȚĂ

CE DECLARĂ ANTRENORUL CANADEI

Ieri dimineață, echipa de hochei pe gheață a Cehoslovaciei a plecat, pe calea aerului, la Stockholm pentru a participa la campionatele mondiale. Cu o seară înainte, într-un meci amical, desfășurat la Praga, echipa Cehoslovaciei a învins cu scorul de 2—1 (2—0, 0—1, 0—0) echipa Canadei. După acest joc, antrenorul echipei canadiene, Jackie McLeod, a făcut următoarea declarație corespondenților de presă: **„Cred că echipa U.R.S.S. are cea mai mare șansă de a cuceri, din nou, titlul mondial. De asemenea, echipa Cehoslovaciei, ai cărei jucători patinează foarte bine și au o tehnică superioară, poate candida la titlu. Echipa mea se află în revenire de formă. Dacă băieții se vor aclimatiza repede cu patinoarul din Stockholm, pot obține rezultate deosebite în întîlnirile directe cu principalele favorite, echipele URSS și Cehoslovaciei".**

Echipa de hochei pe gheață a S.U.A. și-a încheiat turneul în Cehoslovacia, jucînd la Pardubice, cu reprezentativa de tineret a țării gazdă. Hocheiștii cehoslovaci au obținut victoria cu scorul de 6—1 (3—0, 1—0, 2—1).

★

Echipa de hochei pe gheață a U.R.S.S. a susținut un meci amical la Karlstadt cu o selecționată a Suediei. Hocheiștii sovietici au terminat învingători cu scorul de 7—4 (1—2, 4—2, 2—0).

★

La Geneva au continuat întrecerile campionatului european de hochei pe gheață (juniori), rezervat echipelor din grupa B. Selecționata Elveției a întrecut la scor: 12—2 (2—1, 4—0, 6—1) formația Ungariei.

ÎN DISCUȚIE: CAMPIONATELE EUROPENE DE BOX

Din inițiativa Asociației Presei Sportive de pe lîngă Uniunea Ziariștilor, aseară a avut loc o conferință de presă cu tov. Gh. Guriev, președintele F.R.B. și al Comisiei de organizare a campionatelor europene de box ce se vor desfășura la București între 31 mai și 8 iunie. D-sa a prezentat ziariștilor o informare asupra pregătirilor efectuate pentru găzduirea acestei competiții, a relatat aspecte de la recenta ședință a Comitetului executiv și a Biroului regional european AIBA, care a avut loc la Londra, și a răspuns la unele întrebări ale redactorilor de box. Spicuim cîteva date culese cu acest prilej:

● Comisia de organizare a C.E. de box a trimis invitații tuturor federațiilor europene. Au răspuns 28, mai puțin Malta și Gibraltar.

● Lotul României va fi definitivat — în principiu — după desfășurarea finalelor campionatelor naționale ce se vor disputa între 4 și 13 aprilie. Ultimele verificări internaționale vor fi meciurile de la 22 martie (România — Bulgaria, la Sibiu) și 25 martie (București — Berlin, la București).

● La 29 mai va avea loc la București ședința Comitetului executiv și a Biroului regional european al AIBA.

● Jurămîntul arbitrilor va fi depus de un reprezentant al României (din cei 25 de arbitri, 3 vor fi din țara noastră) cu prilejul ceremoniei de deschidere a C.E.

● În afara premiilor tradiționale (centura de campion, medalii, diplome pentru primii clasați), vor mai fi oferite de Comisia de organizare: o cupă pentru cel mai tehnic boxer, cupe primelor trei federații cu cei mai mulți campioni și o cupă celui mai tînăr boxer medaliat.

● Secretariatul tehnic al C.E. este alcătuit din M. Ciucă, P. Epureanu și scoțianul A. Henderson.

● La complexul sportiv „23 August" vor fi montate 12 ringuri de antrenament, eventual chiar 15 dacă va fi necesar.

● Reprezentanților presei le vor fi oferite cele mai bune condiții de lucru: tribună specială, mașini de scris, cabine de transmisii, telefoane, telexuri etc.

● Meciurile se vor desfășura pe patinoarul artificial „23 August" care nu va fi acoperit.

● Conducerea juriului C.E. este alcătuită din președintele AIBA — Russel, secretarul general al AIBA — Banks și președintele Comisiei de organizare — Gh. Guriev.

MAI POT FI DEPĂȘITE DIMENSIUNILE SURPRIZEI DE LA GLASGOW?

Cît de capricios este fotbalul, cît de încert este orice rezultat, s-a dovedit din nou miercuri seara la Glasgow. Milan, care pornise spre Glasgow cu șanse minime după scorul alb realizat în primul meci, a învins pe Celtic și s-a calificat în semifinalele C.C.E.! Dimensiunile surprizei de la Glasgow sînt mari. Mai întîi pentru că Celtic se află într-o formă remarcabilă, în campionat conducînd detașat în clasament, în timp ce Milan trece printr-o pasă neagră (10 jocuri egale în campionat). Avînd la bază aceste argumente, în ancheta publicată zilele trecute de ziarul nostru, toți cei 8 specialiști europeni au indicat drept cîștigătoare a trofeului pe Celtic.

Lăsînd însă la o parte elementul surprizelor, sferturile de finală ale C.C.E. au consemnat un lucru îmbucurător, în ce privește jocul ofensiv al echipelor care joacă în deplasare. În majoritatea cazurilor o victorie în deplasare era pur și simplu de neconceput, oaspeții fiind o victimă sigură în fața gazdelor. Iată însă că această etapă a arătat că atunci cînd între două formații nu există o prea mare diferență de valoare, echipa gazdă nu este cîștigătoare de drept. Cine ar fi putut crede că Benfica (după ce cîștigase cu 3—1 la Amsterdam) va pierde la același scor pe teren propriu? Și revenind din nou la Milan, putem spune că nici cel mai optimist „tifoso" nu-și închipuia că un gol al lui Prati va aduce victoria și calificarea echipei lui Nereo Rocco. Jocul ofensiv și deplasarea constituie, în orice caz, o orientare bună. Antrenorii și chiar jucătorii s-au convins că printr-un joc strict de apărare, victoria sau calificarea nu se poate obține, că bazîndu-se pe o asemenea tactică, fotbalul va avea numai de pierdut!

Privind tabelul echipelor rămase în semifinale vom remarca prezența deținătorilor titlului (Manchester United), a celor două mari performere din sferturi (Milan și Ajax) și un out-sider foarte periculos (Spartak Trnava — lider detașat în campionatul Cehoslovaciei).

Ce ne vor oferi semifinalele? Indiferent de programul ce va fi stabilit prin tragere la sorți, ambele meciuri vor fi desigur atractive și nici un rezultat nu va mai surprinde. Nici chiar o finală (să zicem — încercînd un pronostic) între Ajax Amsterdam și Spartak Trnava...

I. O.

ALTE COMPETIȚII

● În Cupa cupelor: Freja Randers — F.C. Köln 0—3 (în tur 1—2). F.C. Köln s-a calificat în semifinale.

● În Cupa orașelor tîrguri: Newcastle United — Victoria Setubal 5—1 (primul joc în sferturi de finală).

● În campionatul englez: Leicester City — Queens Park Rangers 2—2.

INCEPÎND DE ASTĂZI

FLORETIȘTII ROMÂNI PARTICIPĂ LA CUPA CAMPIONILOR EUROPENI

La sfîrșitul acestei săptămîni floreta românească va fi prezentă la două mari competiții internaționale: „Cupa campionilor europeni", băieți și fete. Data desfășurării este comună: 14—15 martie.

Echipa floretistelor de la Steaua, își va apăra trofeul cucerit anul trecut la Torino, orașul care găzduiește și actuala ediție a competiției. În acest scop au făcut deplasarea Olga Szabo, Ecaterina Iencic, Ileana Drimbă și Suzana Ardeleanu. În continuare, floretistele de la Steaua vor participa la concursul dotat cu „Cupa Martini".

Floretiștii, reprezentînd tot echipa Steaua, finaliști ai aceleiași competiții, au plecat la Paris, unde vor încerca, de data aceasta, să încheie întrecerea pe primul loc. Lotul cuprinde pe I. Drimbă, M. Țiu, I. Falb, Șt. Ardeleanu și C. Bunicelu.

În continuare, floretiștii vor participa la „Cupa Adrien Rommel", care anul trecut a fost cîștigată de campionul nostru olimpic, I. Drimbă.

PE RINGUL DIN CONSTANȚA,

România B — Algeria: 16-16

CONSTANȚA, 13 (prin telefon). — Reprezentativa de box a Algeriei, a evoluat aseară în sala Sporturilor din localitate, întîlnind — de data aceasta — selecționata secundă a țării noastre, în componența căreia au intrat și cîțiva boxeri de la Clubul sportiv Farul. Fără să se ridice la un nivel spectacular deosebit, meciurile au fost totuși extrem de disputate. Rezultatul final este 16—16, scor care oglindește echilibrul perfect dintre cele două formații.

În prima partidă, Mihai Aurel l-a întîlnit pe Mezden Nordine, un pugilist foarte înalt pentru categoria semi-muscă. Cum era normal, Mihai a căutat insistent lupta de aproape, de unde a punctat serii prelungite la corp, acumulînd un avantaj substanțial care l-a adus o meritată victorie la puncte. Constantin Gruiescu n-a reușit decît un meci nul în compania lui Tlaiba Talmi, deși a atacat mai mult decît boxerul algerian. Talmi a impresionat prin viteza de execuție și prin eschivele datorită cărora a evitat multe dintre atacurile adversarului.

O partidă dinamică, pasionantă, au furnizat Ion Pițu și Labiob Rabah. S-au schimbat lovituri extrem de dure, încît ne așteptam ca unul din boxeri să fie scos din luptă. Dar nu s-a întîmplat așa, ambii sportivi avînd resurse suficiente ca să termine meciul în min. 9 de luptă. Aceasta, nu înainte însă ca Labiob să fie numărat de două ori de arbitrul Ali Rișat, în repriza secundă. În ultimul rund, algerianul a avut o puternică revenire, echilibrînd situația, astfel că arbitrii au consemnat pe buletinele de punctaj o perfectă egalitate.

Celelalte rezultate: cat. muscă: Salmi Taib (A) b.p. Traian Cerchia (R); cat. cocoș: Rahmani Abdelkader (A) b.p. C. Dumitrașcu (R); C. Șoșoiu (R) b. ab. I Bouali Mustapha (A); cat. pană: M. Dumitrașcu (R) egal cu Bennour Mohamed (A) — decizia îl nedreptățește pe boxerul algerian; cat. semiușoară: A. Iliescu (R) egal cu Kazi-Tani Raouti (A).

În meciuri amicale: cat. semigrea: P. Cojocaru (Steaua) b. ab. II A. Stoianovici (Farul) și P. Pîrvu (Steaua) b. ab. II Gh. Preda (Farul).

R. CALARAȘANU
C. POPA, coresp. principal

CORESPONDENȚĂ DIN LONDRA, DE LA TRIMISUL NOSTRU SPECIAL, C. ALEXE

ELEVII LUI RAMSEY S-AU IMPUS CU AUTORITATE

Urmăream meciul Anglia—Franța de pe poziția unui neutru și totuși îi compătimeam pe jucătorii oaspeți, care în repriza secundă erau complet demoralizați de loviturile ce le primeau din partea adversarului dezlănțuit și însetat de victorie, de goluri. Deoarece meciul s-a terminat tîrziu și n-am putut da prea multe amănunte în corespondența precedentă, voi relata acum ceea ce s-a întîmplat pe „Wembley".

Fotbalul englez și, mai ales, cel francez n-au reușit, în ultima vreme, mari rezultate. Dar interesul pentru această partidă a rămas la Londra nealterat. 85 000 de spectatori au înregistrat ceasurile de control de la porțile marelui stadion. La Londra, și luni și marți a plouat zdravăn, cum s-a întîmplat, de altfel, și în timpul jocului. Terenul a fost, din această cauză, foarte moale. La fluierul arbitrului maghiar I. Zsolt echipele au intrat pe teren în următoarea alcătuire: ANGLIA: Banks — Newton, J. Charlton, Bobby Moore, Cooper — Mullery, Bell — Lee, Hurst, Peters, O'Grady. FRANȚA: Carnus — Djorkaeff, Bosquier, Lemerre, Rostagni — Bonnel, Michel — Herbert, Loubet, Simon, Bereta. Schimbări nu s-au făcut.

Meciul a debutat cu cinci minute de joc echilibrat, apoi englezii au început să atace tot mai periculos, în special pe aripi, în zonele noilor extreme Lee și O'Grady, pe care presa îi consideră necesari în Mexic. În min. 9, din poziție excelentă, Lee a reluat cu capul pe lîngă bară, la o centrare excelentă a lui Peters. După un minut, Bell a „găsit" poarta cu o bombă de la 20 m, dar portarul francez a fost la post. În min. 15, Peters a șutat de la 3—4 metri, însă un adversar a scos de pe linia porții. Gazdele presau puternic. Extremele driblau excelent, în viteză, creau bune situații. Se părea, totuși, că vechea meteahnă a atacanților englezi persistă. În min. 17, Bell, în min. 16, 18, 28 și 31, Hurst — cel mai avansat atacant — au ratat situații dintre cele mai favorabile. Scorul a fost deschis abia în min. 33, cînd O'Grady a reluat imparabil centrarea fundașului Cooper, „prelucrată" cu inteligență de către Bell. Francezii au reușit în prima repriză cîteva atacuri mai clare, însă doar două s-au încheiat cu șuturi (min. 23 Michel, reflex formidabil Banks; min. 43 Herbert).

După pauză, gazdele s-au impus cu autoritate în fața unui adversar doborît moral de golul al doilea, care a venit foarte repede, incapabil de a riposta. Și a urmat seria altor goluri: min. 47, Hurst din 11 m la un fault clar asupra lui Peters, aflat în poziție de a marca; min. 50, tot Hurst; min. 76, Lee, la capătul unei acțiuni personale de toată frumusețea și în min. 81, Hurst din nou din 11 m la faultul evident comis de Rostagni asupra lui Bell. Reprezentativa Angliei a făcut o repriză excelentă, imprimînd prin dezlănțuiții Lee și O'Grady un ritm susținut. Spre sfîrșit, francezii au încercat golul de onoare. Dar jocul individual, driblingurile excesive și pasele greșite i-au împiedicat să concretizeze. Doar în minutele 60, 62, 75 și 87 Loubet, Bereta și Herbert au șutat la poartă, însă Banks a fost la post.

Deci, Anglia a învins cu 5—0. A revenit oare echipa lui Ramsey la valoarea de altădată? A apus cumva steaua lui Bobby Charlton? La aceste întrebări vom încerca să dăm răspunsul într-un articol viitor.

Hurst, în mare dispoziție de joc, înscrie cel de-al treilea gol în poarta lui Carnus. Fază din meciul Anglia — Franța, 5—0 Telefoto A.P.—AGERPRES

Tiparul I. P. „Informația", str. Brezoianu nr. 23—25, București

40368

PROLETARI DIN TOATE ȚĂRILE, UNIȚI-VĂ!

Redacția și administrația: str. Vasile Conta nr. 16, tel. 11.10.05, interurban 72 și 286. Telex sportrom buc. 180.

sportul

4 pagini 30 bani

Anul XXV — Nr. 484 (5918) ZIAR AL CONSILIULUI NAȚIONAL PENTRU EDUCAȚIE FIZICĂ ȘI SPORT Sîmbătă 15 martie 1969

ÎNCHIDEREA LUCRĂRILOR SESIUNII MARII ADUNĂRI NAȚIONALE

Lucrările primei sesiuni a celei de-a VI-a legislaturi a Marii Adunări Naționale a Republicii Socialiste România au continuat în cursul zilei de vineri.

Dimineața au avut loc ședințe de lucru ale unor comisii permanente în legătură cu examinarea proiectelor de legi înscrise în continuare pe ordinea de zi a Marii Adunări Naționale.

După-amiază, lucrările sesiunii Marii Adunări Naționale s-au desfășurat în ședință plenară.

La intrarea în sală, deputații și invitații au întîmpinat cu puternice aplauze pe conducătorii de partid și de stat.

În loja din dreapta încintei au luat loc tovarășii Nicolae Ceaușescu, Ion Gheorghe Maurer, Gheorghe Apostol, Chivu Stoica, Paul Niculescu-Mizil, Virgil Trofin, Ilie Verdeț, Constantin Drăgan, Janos Fazekas, Petre Lupu, Manea Mănescu, Leonte Răutu, Gheorghe Stoica, Vasile Vilcu.

În loja din stînga au luat loc membrii Consiliului de Stat.

Au asistat numeroși invitați — activiști de partid și de stat, conducători ai instituțiilor centrale și ai organizațiilor obștești, personalități ale vieții economice, științifice și culturale.

Erau prezenți șefi ai misiunilor diplomatice acreditați în țara noastră. Au asistat, de asemenea, ziariști români și corespondenți ai presei străine.

După ce a deschis lucrările ședinței, președintele Marii Adunări Naționale, Ștefan Voitec, a dat cuvîntul deputatului Manea Mănescu, vicepreședinte al Consiliului de Stat, care a prezentat expunerea la Proiectul de lege cu privire la organizarea și funcționarea Consiliului Economic. Raportul Comisiei economico-financiare la acest proiect de lege a fost prezentat de deputatul Aurel Vijoli, președintele comisiei.

Au avut loc apoi discuții, la care au luat cuvîntul deputații Costache Sava, director general al Combinatului petrochimic-Pitești, și Gheorghe Pană, prim-secretar al Comitetului județean Brașov al P.C.R., președintele Consiliului popular județean.

Proiectul de lege a fost discutat apoi pe articole și supus în întregime votului deputaților.

Marea Adunare Națională a adoptat prin vot secret, cu bile, Legea cu privire la organizarea și funcționarea Consiliului Economic.

Primit cu vii aplauze a luat cuvîntul tovarășul Ion Gheorghe Maurer, președintele Consiliului de Miniștri, care a prezentat expunerea la Proiectul de lege privind înființarea, organizarea și funcționarea Consiliului Apărării Republicii Socialiste România. Deputatul general de armată Ion Tutoveanu, vicepreședinte al Comisiei pentru probleme de apărare, a prezentat raportul Comisiei la acest proiect de lege.

La discuția generală au luat cuvîntul deputații Nicolae Militaru, general-locotenent, și Miu Dobrescu, prim-secretar al Comitetului județean — Iași al P.C.R., președintele Consiliului popular județean.

După discuția pe articole, proiectul de lege a fost supus în întregime votului deputaților.

Marea Adunare Națională a adoptat prin vot secret, cu bile, Legea privind înființarea, organizarea și funcționarea Consiliului Apărării Republicii Socialiste România.

Trecîndu-se la următorul punct de pe ordinea de zi, deputatul Ștefan Bălan, ministrul învățămîntului, a prezentat expunerea la Proiectul de lege privind Statutul personalului didactic din Republica Socialistă România. Deputatul Constantin Dinculescu, președintele Comisiei pentru învățămînt, știință și cultură, a prezentat raportul acestei comisii și al celei juridice la proiectul de lege.

La discuția generală asupra acestui proiect de lege au luat cuvîntul deputații George Bărănescu, rectorul Institutului politehnic din București, Emeric Antal, profesor la Liceul din Miercurea-Ciuc, județul Harghita, Stela Rădășanu, profesoară la Liceul „Ștefan cel Mare" din Suceava, Gheorghe Petrescu, prim-secretar al Comitetului județean — Dolj al P.C.R., președintele Consiliului popular județean, Hans Mihai Wellmann, directorul Liceului nr. 2 din Sighișoara, județul Mureș, și Ștefan Pascu, rectorul Universității „Babeș-Bolyai" din Cluj.

Proiectul de lege a fost discutat apoi pe articole și supus votului deputaților.

Cu unele amendamente propuse, Marea Adunare Națională a adoptat prin vot secret, cu bile, Legea privind Statutul personalului didactic din Republica Socialistă România.

La ultimul punct de pe ordinea de zi, deputatul Constantin Stătescu, secretarul Consiliului de Stat, a prezentat expunerea la proiectele de legi pentru aprobarea decretelor cu putere de lege, emise de Consiliul de Stat între 28 decembrie 1968 și 11 martie 1969, iar deputatul Mircea Rebreanu, secretar al Comisiei juridice, a prezentat raportul acestei comisii referitor la aceste proiecte de lege.

Marea Adunare Națională a aprobat, prin vot secret, cu buletine, toate decretele cu putere de lege emise de Consiliul de Stat de la ultima sesiune.

Președintele Marii Adunări Naționale, Ștefan Voitec, a rostit apoi cuvîntul de încheiere a primei sesiuni a celei de-a VI-a legislaturi a Marii Adunări Naționale a Republicii Socialiste România.

(Agerpres)

ZÎMBETE ȘI MEDALII...

Instantaneu nocturn la aerogara Băneasa. După o comportare excelentă, luptătorii români s-au înapoiat joi noaptea de la Mar del Plata. Întîmpinați cu căldură de membrii familiilor și de un mare număr de iubitori ai sportului, „tricolorii" coboară fericiți din avionul care i-a purtat, aproape 15 000 de km, de la Mar del Plata la București

Foto: A. NANU

(În pag. a IV-a: EDIȚIA ARGENTINIANĂ A MONDIALELOR DE LUPTE)

URCUȘUL CONTINUĂ

Două din zilele acestui sfîrșit de săptămînă merită, vorbind de sportul luptelor, să fie subliniate: JOI, 13 MARTIE, au fost primiți sărbătorește, la înapoierea din Argentina, laureații campionatelor mondiale de lupte greco-romane, învingătorii Gheorghe Berceanu și Simion Popescu și ceilalți medaliați ai marii confruntări de peste Atlantic; DUMINICĂ, 16 MARTIE, cînd se dă startul în cea mai importantă competiție internă pe echipe, CAMPIONATUL REPUBLICAN, LA GRECO-ROMANE ȘI LIBERE. Ambele evenimente au reținut și reține atenția nu numai micii familii a celor care îndrăgesc această ramură a atleticii grele, ci și tuturor iubitorilor de sport.

Campionatul divizionar, această competiție plină de efervescență, în care iese pregnant în evidență setea de afirmare a tineretului, este considerată — și pe bună dreptate — drept o cale către marile performanțe. Majoritatea luptătorilor români care au cunoscut deliciile ascensiunii pe podiumul de onoare al Jocurilor Olimpice, al Campionatelor mondiale, europene sau balcanice (Dumitru Pîrvulescu, Ion Cernea, Ion Baciu, Valeriu Bularca, Nicolae Martinescu, ca și fruntașii „mondialelor" de la Mar del Plata) și-au călit forțele, și-au cizelat tehnica mai cu seamă în cadrul diviziei. La greco-romane, stil cu o veche tradiție la noi și la a cărui dezvoltare pe plan mondial școala românească și-a adus un aport considerabil, campionatul divizionar a ajuns la o vîrstă remarcabilă: anul acesta se dispută cea de-a XXI-a ediție.

Se impune, deci, ca în 1969, mai mult ca oricînd, cele două competiții (greco-romane și libere) să fie organizate cu un înalt simț de răspundere, să se desfășoare la un nivel tehnic superior, să reprezinte o întrecere a loialității depline.

Traducînd în viață unul din obiectivele majore ale federației de specialitate, și anume promovarea elementelor tinere, antrenorii, instructorii, conducerile secțiilor de lupte vor trebui să militeze pentru introducerea în formații a unor sportivi care chiar dacă astăzi nu vor da, poate, randamentul scontat, au șansa de a deveni, prin rodarea lor în concursuri de însemnătate, elemente de valoare în viziunea perspectivei.

Ediția din 1969 a campionatului național de lupte pe echipe se anunță o întrecere grea și de durată. Competiția se dispută sistem tur-retur, ceea ce va solicita din partea sportivilor, antrenorilor și organizatorilor, eforturi sporite. Toți factorii răspunzători pentru bunul mers al acestui sport al puterii și bărbăției trebuie să muncească cu pasiune, astfel ca întrecerea divizionară nu numai să-și mențină, dar să-și aureoleze cu noi virtuți un prestigiu pe drept cîștigat!

Toma RABȘAN

ASTĂ-SEARĂ,

Derbiul campionatului de baschet: DINAMO–STEAUA

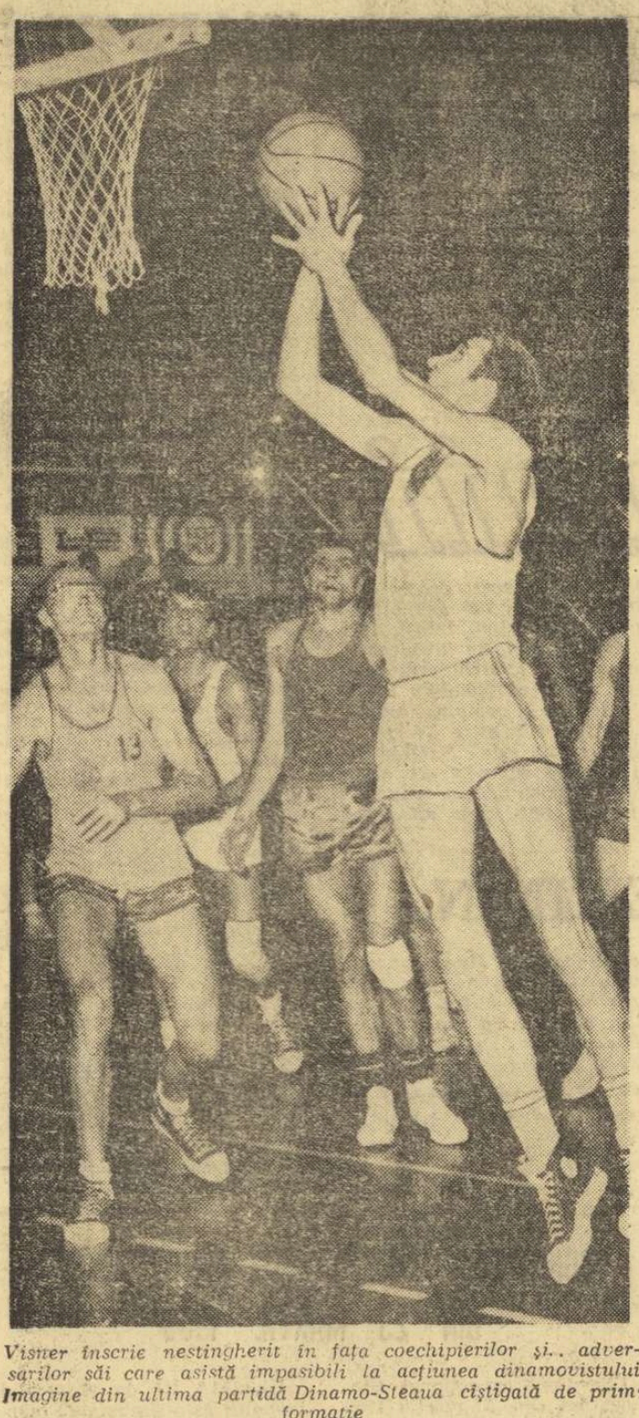

Visner înscrie nestingherit în fața coechipierilor și.. adversarilor săi care asistă impasibili la acțiunea dinamovistului. Imagine din ultima partidă Dinamo-Steaua cîștigată de prima formație

Foto: A. NEAGU

De derbyul Steaua — Dinamo, tradițională întîlnire a celor doi titani ai baschetului românesc, este condiționată — de aproape 15 ani — desemnarea campioanei la baschet. Astă-seară, începînd de la ora 18,15, cele două protagoniste se vor afla din nou între panourile sălii Floreasca, promițînd obișnuitul spectacol din care nu au lipsit niciodată momentele de mare tensiune.

În cele 45 de întîlniri directe de pînă acum, Steaua a triumfat de 24 de ori, iar dinamoviștii au realizat 20 de victorii. Și coșaverajul este favorabil steliștilor: 3089–2926. Dar în palmaresul respectiv mai există un amănunt de loc neglijabil, și anume faptul că echipa Dinamo a realizat, din primăvara anului 1967 și pînă în prezent, o suită de 7 victorii consecutive, unică (în felul ei) în întîlnirile directe dintre cele două echipe.

Astă-seară, campionii țării pornesc în întrecere cu un avantaj de două puncte asupra adversarilor lor, și, în eventualitatea unei noi victorii, ei se pot considera cîștigători ai titlului. Steaua, în schimb, pentru a putea reveni la șefia plutonului, va trebui (în afara unui succes în această întîlnire) să cîștige toate partidele care i-au mai rămas de disputat.

Atît Dinamo cît și Steaua au anunțat formații complete, iar conducerea întîlnirii a fost încredințată cuplului **G. Dutka** (Oradea) — **M. Aldea** (Ploiești).

NĂSTASE L-A ÎNVINS PE RUFFELS în optimi de finală la Barranquilla

BOGOTA 14 (Agerpres). — Turneul internațional de tenis de la Barranquilla (Columbia) a continuat cu optimile de finală ale probelor de simplu. În proba masculină, jucătorul român Ilie Năstase a obținut o frumoasă victorie la australianul Ray Ruffels, pe care l-a învins cu 7—5, 7—5. Alte rezultate: Cox (Anglia) — Fairlie (Noua Zeelandă) 6—2, 6—1; Koch (Brazilia) — Holecek (Cehoslovacia) 6—4, 6—3; Franulovici (Iugoslavia) — Plotz (R.F.G.) 2—6, 8—6, 8—6. La dublu mixt Kerry Melville (Australia), Ilie Năstase învinge pe Lenka, Kodes (Cehoslovacia), cu 6—3, 10—8. Simplu feminin: Leslie Bowrey (Australia) — Marilyn Aschner (S.U.A) 4—6, 6—2, 6—1; Julie Heldman (S.U.A) — Patty Hogan (S.U.A.) 6—4, 6—1.

CONCURSUL ATLETIC REPUBLICAN DE SALĂ AL CLUBURILOR UNIVERSITARE

Sala de atletism din parcul bucureștean „23 August" va găzdui astăzi și mîine ultima întrecere importantă a sezonului pe teren acoperit: CONCURSUL REPUBLICAN AL CLUBURILOR UNIVERSITARE. Vor participa atleți de la 10 cluburi: Universitatea din Cluj, Iași și Craiova; Politehnica din Timișoara și Brașov; Pedagogic din Bacău, Oradea și Pitești; Medicina din Tg. Mureș și Clubul Atletic Universitar București. Dintre concurenții înscriși se remarcă Șerban Ioan, Dan Hidișanu, Manole Mitilecis, Nichifor Ligor, Gh. Cărăian (București), Ștefan Szatmari, Sanda Tănase (Cluj), Emil Tobias (Timișoara), Gabriela Rădulescu (Iași) etc. Sîmbătă concursul începe la ora 15, iar duminică la ora 9,30.

CAMPIONATUL DIVIZIEI B LA HOCHEI — ÎN FAZA FINALĂ

BRAȘOV *(prin telefon)*. Prima etapă a returului ultimei manșe a campionatului diviziei B la hochei a debutat cu o surpriză neplăcută: echipa, Voința Sighișoara a absentat de pe gheața artificială a patinoarului din Poiana și, astfel, Tîrnava Odorheiul Secuiesc a cîștigat prin neprezentare.

Rezultate din etapele I și a II-a: Avîntul Gheorghieni — Cooperatorul Tg. Secuiesc 5—3 (2—0, 0—3, 3—0), Metalul Rădăuți — Voința Sighișoara 5—0 (neprezentare), Tîrnava Odorheiul Secuiesc — Cooperatorul 10—0 (3—0, 3—0, 4—0).

Campionatul se încheie duminică la prînz cu două meciuri atractive: Tîrnava — Avîntul și Metalul — Constructorul.

C. GRUIA — coresp. principal

PRIMII CAMPIONI UNIVERSITARI AI ANULUI LA SCHI

POIANA BRAȘOV, 14 **(prin telefon, de la trimisul nostru).** Într-o atmosferă caldă, sărbătorească, specifică întrecerilor studențești, au început azi **(n.r.: ieri)** finalele campionatelor universitare la schi. În această zi inaugurală, s-au desfășurat întrecerile de fond și cursele de slalom uriaș care, deși nu s-au ridicat la cel mai înalt nivel tehnic, au plăcut datorită entuziasmului cu care fiecare participant și-a apărat șansa. La fond a impresionat, în special, disputa fetelor, între care decalajul s-a făcut de-abia pe ultima porțiune a traseului și la diferențe foarte mici. La băieți, în schimb, D. Chițu a învins cu un avans de aproape două minute, confirmînd pronosticurile.

Concurenții de la slalom uriaș au avut o misiune foarte dificilă. Pe lîngă zăpada de primăvară, umedă, grea (pe care au suportat-o de altfel și fondiștii), au avut de făcut față unui marcaj al traseului foarte strîns, deoarece cu o zi înainte se presupunea că la ora desfășurării concursului va fi gheață. Temperatura a fost însă ridicată și astfel schiorii au trebuit să depună deosebite eforturi fizice pentru a termina traseul în bune condiții.

Rezultate: **fond 15 km băieți:** 1. D. Chițu (Politehnica Brașov) 1h 03:55; 2. N. Sumedrea (Inst. Pedagogic Oradea) 1h 05:36; 3. I. Dudu (I.E.F.S.) 1h 05:56; 4. N. Timiș (I.E.F.S.) 1h 12:03; 5. Iosif Oiteanu (Inst. Pedagogic Oradea) 1h 12:20; 6. M. Pop (I.E.F.S.) 1h 14:41; **5 km fete:** 1. Elena Mîndrilă („U" Iași) 28:22; 2. Gabriela Bighiu (I.E.F.S.) 29:24; 3. Doina Samoilă (Inst. Pedagogic Oradea) 29:27; 4. Maria Borbath (I.P.O.) 29:39; 5. Magdalena Pereki (I.P.O.) 30:18; 6. Adriana Rusu (I.M.F. Cluj) 31:50; **slalom uriaș băieți:** 1. C. Cișmaș (I.E.F.S.) 2:28 7; 2. I. Juncu (I.E.F.S.) 2:32,0; 3. N. Stinghie (Polit. Brașov) 2:33,0; 4. N. Crețoi (Polit. Brașov) 2:33,3; 5. N. Andreescu (Polit. Brașov) 2:33,4; 6. P. Brînzei (I.E.F.S.) 2:34,9; **slalom uriaș fete:** 1. Ioana Belu (Arhitectura Buc.) 1:49,0; 2. Iudith Tömöri (I.E.F.S.) 1:49,4; 3. Gizela Mores (I.E.F.S.) 1:50,0; 4. Elena Neagoe (I.E.F.S.) 1:52,4; 5. Daniela Mărgărit (I.E.F.S.) 1:55,5; 6. Liana Blebea (I.E.F.S.) 1:56,2.

Sîmbătă au loc cursele de slalom special.

M. BRADU

SELECȚIA PENTRU REPREZENTATIVELE DE POPICE 1969

Începînd de ieri, pistele arenei Voința din Capitală găzduiesc cel mai important concurs de selecție al sezonului, la care participă sportivii fruntași ai acestei discipline — juniori și seniori — din întreaga țară. La loturile de anul trecut s-au adăugat acum o serie de jucători și jucătoare care s-au remarcat cu rezultate bune în întrecerile campionatului divizionar. Sportivii privesc cu multă seriozitate această selecție, care este hotărîtoare în alcătuirea echipelor reprezentative pentru partidele internaționale care vor avea loc peste puțin timp, ca, de exemplu, meciul interțări de juniori și junioare, România — Cehoslovacia (5—6 IV), partida de seniori București — Nürnberg (11—12 IV), România — R.F.G. (juniori), România — Ungaria (seniori) și altele.

Iată primele rezultate: 100 lovituri mixte — SENIOARE — Cornelia Moldoveanu 439 p.d., Valeria Dumitrescu 438 p.d., Elena Cernat 433 p.d., Crista Szöcs 429 p.d.; JUNIOARE — Ana Marcu 440 p.d., Stela Andrei 397 p.d., Elena Rada 396 p.d., Elena Vasile 394 p.d.; **200 lovituri mixte** — SENIORI — P. Purje 928 p.d., D. Dumitru 862 p.d., V. Mănțoiu 861 p.d., Al. Vrînceanu 818 p.d.; JUNIORI — C. Voicu 921 p.d., Gh. Dumitrescu 896 p.d., C. Constantinescu 889 p.d., Gh. Silvestru 829 p.d., D. Constantin 817 p.d.

Concursul continuă azi pe aceeași arenă, de la orele 8, respectiv, 15 **(T. R.)**

CAMPIONATELE INTERNAȚIONALE DE JUDO ALE ROMÂNIEI

În zilele de 28, 29 și 30 martie, sala Floreasca va găzdui prima ediție a *Campionatelor internaționale de judo* ale României. Au confirmat participarea echipele *Bulgariei, Cehoslovaciei, Letoniei, Iugoslaviei* și formația *Vorwärts Berlin*. Țara noastră va fi reprezentată de două garnituri: A și B.

Cu acest prilej, amatorii judo-ului din Capitală vor asista și la o demonstrație inedită de karate susținută de un lot de specialiști ai genului din Iugoslavia.

ÎN PRAGUL RETURULUI RUGBYSTIC

O dată cu încheierea ultimei etape a „Cupei de iarnă", competiție organizată de Comisia municipală București în vederea perfecționării pregătirii și a omogenizării echipelor bucureștene, pășim în cea de a doua parte a campionatului de rugby 1968/1969. În ciuda condițiilor vitrege din această iarnă, care au influențat pregătirea în aer liber, majoritatea formațiilor, atît din București, cît și din provincie, au început programul de lucru și l-au continuat fără întrerupere încă din prima decadă a lunii ianuarie. „Cupa de iarnă", desfășurată pe stadionul Constructorul din Capitală, pe un timp nefavorabil și pe un teren impropriu, a avut, totuși, calitatea de a pune în evidență, în afara pregătirii fizice a participanților, și felul în care ei înțeleg noua orientare de joc ce se preconizează pentru returul campionatului.

Este îmbucurător faptul că, în urma meciului România — Franța din 1 decembrie 1968, tehnicienii și o parte din jucătorii noștri și-au însușit o serie de elemente menite să asigure un joc cursiv, eficace și spectaculos. S-au observat acțiuni deosebit de frumoase și eficace, în special la echipele Steaua, Dinamo și Grivița Roșie, precum și la celelalte formații divizionare din București (Progresul, Constructorul, Gloria). Un aport individual deosebit au avut, în acest sens, jucătorii Ciobănel, Răscanu, Țuțuianu, Veluda, Șerban, Baciu, Irimescu, Dragomirescu, Nica, Braga și alții, care au înțeles principala idee a jocului actual: **fiecare purtător de balon trebuie să atace impetuos, amenințînd butul advers.**

În legătură cu cerințele jocului modern, reamintim că modificările aduse regulamentului au reușit să îmbunătățească efectiv cursivitatea și eficacitatea acțiunilor, obligînd la adoptarea unei maniere de joc care asigură spectaculozitatea.

Din acest punct de vedere, arbitrilor, antrenorilor și tehnicienilor noștri care se ocupă de pregătirea rugbyștilor, precum și fiecărui jucător în parte, le revin sarcini sporite acum, în pragul returului.

Astfel, **antrenorii trebuie să**

prof. Al. TEOFILOVICI
antrenor federal

(Continuare în pag. a 2-a)

Se reia rugbyul!

Foto: V. BAGEAG

ECHIPE ROMÂNEȘTI DE VOLEI ÎN SFERTURILE DE FINALĂ ALE „CUPEI CAMPIONILOR EUROPENI"

Contestația echipei belgiene Brabo Anvers împotriva formației V.V.F. „O. Ruini" Florența a fost admisă de Comisia de organizare a competiției. Așadar, STEAUA va avea ca adversară în sferturile de finală ale C.C.E. la volei echipa BRABO ANVERS. La propunerea formației din Anvers, ambele jocuri vor avea loc în Belgia. Au fost propuse datele 24 și 26 martie.

★

• În cadrul sferturilor de finală ale C.C.E. la volei feminin, RAPID va întîlni pe DINAMO MOSCOVA la 22 martie la Moscova și la 29 martie la București. Partida din tur va fi condusă de un cuplu de arbitri polonezi, iar cea din retur de un cuplu iugoslav.

UN MECI DE BOX ROMÂNIA—EUROPA ?

• NOI AMĂNUNTE DE LA CONFERINȚA DE PRESĂ CU PREȘEDINTELE COMISIEI DE ORGANIZARE A C.E. DE BOX, GH. GURIEV • 15 GALE ÎN 8 ZILE • CAMPIONATELE NAȚIONALE, IMPORTANT CRITERIU DE SELECȚIE • EXAMENUL ARBITRILOR CANDIDAȚI A.I.B.A.

Gh. Guriev, președintele Comisiei de organizare a campionatelor europene de box de la București

Continuăm publicarea informațiilor privind campionatele europene de box primite de la președintele Comisiei de organizare a C.E., **Gh. Guriev**, cu prilejul conferinței de presă de la Uniunea Ziariștilor.

• Campionatele europene se vor desfășura pe parcursul a 8 zile de concurs (31 mai — 6 iunie, 8 iunie), boxerii beneficiind de o zi de odihnă înaintea finalelor.

• Delegațiile celor 28 de țări participante vor sosi în Capitală în ziua de 29 mai. La 30 mai este programat — la Centrul de medicină sportivă — examenul medical al boxerilor.

• Delegațiile de boxeri participante la C.E. vor avea asigurat un bogat program de vizite la muzee, expoziții etc. De asemenea, vor putea participa la excursii special organizate.

• Toți sportivii vor fi cazați la hotelul din complexul sportiv „23 August".

La alcătuirea meniurilor vor colabora medici, specialiști, antrenori.

• Cronometrajul va fi asigurat de firma Longines. Comunicarea rezultatelor va fi făcută cu ajutorul unui panou luminos executat în Ungaria.

• Zilnic se vor desfășura cîte două gale. Prima cu începere de la ora 13, cea de a doua de la ora 19. Gala finalelor va începe la ora 18. Ceremonia de deschidere a campionatelor europene va avea loc în ziua de 31 mai, înaintea celei de a doua gale a zilei.

• Examenul pentru arbitrii candidați AIBA se va desfășura în sala de ședințe a complexului sportiv „23 August" (partea teoretică) și la sala Floreasca (partea practică). Pentru examinarea practică vor fi organizate gale în zilele de 27, 28 și 29 mai. Președintele juriului de arbitri al C.E. și al comisiei de examinare a candidaților este Roman Lisovski, vicepreședinte al AIBA.

• Materialul informativ prezentat de delegația noastră la ședința Comitetului executiv și a Biroului regional european al AIBA — care a avut loc recent la Londra — a fost socotit foarte complet. Oficialitățile boxului internațional și-au manifestat satisfacția față de măsurile luate de Comisia de organizare pentru a se asigura cele mai bune condiții de lucru diferitelor comisii, o ambianță plăcută participanților la C.E.

Cu prilejul acestei conferințe de presă, redacția ziarului „Sportul" a făcut Comisiei de organizare a C.E. două propuneri :

1. Să se organizeze, la 3 zile după încheierea campionatelor europene, un meci de box între echipa EUROPEI (alcătuită din campionii europeni) și reprezentativa ROMÂNIEI.

2. Boxerii eliminați în primele tururi să fie invitați să participe la gale amicale, organizate într-o serie de orașe nu prea depărtate de Capitală (Ploiești, Brașov, Pitești, Constanța, Galați, Craiova, Buzău, Brăila ș.a.).

Președintele Comisiei de organizare a C.E., GH. GURIEV, a socotit deosebit de interesante aceste propuneri și a promis că va face toate diligențele pentru realizarea lor.

• La întrebarea „Care sînt criteriile de selecție a boxerilor noștri în formația ce va evolua la C.E. ?" — pusă de un reprezentant al ziarului nostru, tov. Gh. Guriev a dat următorul răspuns: „Colegiul de antrenori, colectivul de tehnicieni care se ocupă de pregătirea boxerilor (I. Popa, C. Dumitrescu, I. Chiriac, T. Niculescu și Alex. Vlădar) și, bineînțeles, biroul federal, vor avea ca important criteriu de selecție campionatele naționale ce se vor desfășura între 4 și 13 aprilie. Cum înscrierea nominală trebuie prezentată la 20 mai, se vor mai putea face anumite retușuri. În cazul cînd un boxer nu manifestă o formă sportivă la nivelul exigențelor, el va fi opus, în gală publică, contracandidatului său".

„AM VENIT ÎN ROMÂNIA SĂ ÎNVĂȚĂM"

— declară dl. KEDDAD ABDERRAHMANE, președintele federației algeriene de box

Reprezentativa de box a Algeriei și-a încheiat turneul în țara noastră. Așteptată cu legitim interes, deoarece venea pentru prima dată în România, selecționata algeriană n-a putut să ne edifice asupra posibilităților sale, deoarece — așa cum scriam deunăzi — a sosit în București doar cu 24 de ore înaintea primului meci, după o călătorie extrem de obositoare. Pe de altă parte, trebuie avut în vedere faptul că, exact în aceste zile, o altă reprezentativă a Algeriei a susținut un meci în Tunisia.

Ce concluzii se pot trage deci din meciurile vizionate la București și la Constanța?

Misiunea selecționatelor noastre a fost, evident, ușoară. Oaspeții, majoritatea foarte tineri și deci lipsiți de experiență competițională, n-au putut opune o rezistență dîrză. Am admirat la mulți dintre ei acuratețea stilului de luptă, eschivele spectaculoase, lupta la mică distanță. Le lipsește, însă, forța de lovire, rezistența.

Cu toate că adversarii nu le-au pus probleme deosebite, selecționabilii noștri n-au corespuns decît parțial. Singurul care s-a detașat (la București) a fost cocoșul Pavel Nedelcea, care a și avut un partener de luptă (Rahmani Abdelkader) foarte bun. Cu un ritm debordant, Nedelcea a plasat lovituri variate, înțelegîndu-și atacurile îndeosebi în ultima repriză. În gala de la Constanța, Mihai Aurel a confirmat partida remarcabilă de la Belgrad. Deși adversarul său a fost mult mai înalt, incomod, Mihai l-a dominat insistent. Note „de trecere" pot fi acordate de asemenea, lui Ion Dinu, pentru boxul sobru și eficace pe care-l practică, precum și tînărului Gheorghe Drugă. Cu toată experiența sa bogată, Constantin Ciucă n-a evoluat convingător în partida cu tînărul de 19 ani, Salmi Taib. E drept, el a dominat mai mult, dar s-a lovit de un adversar foarte mobil, prompt în riposte, căruia n-a știut să-i găsească antidotul. Paul Dobrescu, Constantin Buzuliuc și chiar Ion Govaci intră, de asemenea, în categoria celor care nu ne-au edificat.

După încheierea meciului de la Constanța, domnul *Keddad Abderrahmane*, președintele federației algeriene, a ținut să ne facă cunoscută opinia sa în legătură cu întîlnirea inaugurală dintre cele două reprezentative : *„Am venit cu multă bucurie în România. Cunoșteam că aveți boxeri buni și, văzîndu-i în ring, mi-am dat seama că echipa română este robustă. M-a impresionat mai cu seamă excelenta pregătire fizică. Am venit — deci — în țara dv. să învățăm mai mult box, deoarece, în condițiile pierderii unui mare număr de sportivi, noi am fost nevoiți să luăm munca de la început. Susținînd un mai mare număr de întîlniri vom căpăta, fără discuție, experiență. Cred că în viitor meciurile dintre sportivii noștri și cei ai dv. vor fi mult mai echilibrate".*

Romeo CALARAȘANU

N. NIKIFOROV - DENISOV :

„Pentru mine, vîrsta nu contează..."

N. Nikiforov-Denisov, unul dintre vicepreședinții A.I.B.A. și președintele biroului regional european de box, ne-a dezvăluit părerile sale cu privire la perspectivele boxului amator european. Vor prima oare, în confruntările continentale de la București, tehnica sau combativitatea, rutina sau elanul, deci tinerețea ? Și iată răspunsul :

— Toți cei care îndrăgesc boxul vor să vizioneze în ring un spectacol frumos, o adevărată scrimă pugilistică. Dacă-l practici așa cum trebuie, boxul devine o artă. M-ați întrebat ce element va avea întîietate la campionate, rutina sau tinerețea ? Ei bine, pentru mine vîrsta nu contează. Eu sînt fericit cînd aplaud un pugilist tînăr, ca și pe unul mai vîrstnic, dacă bineînțeles această practică un box pur. Dacă tinerii și cei mai vîrstnici boxează din plăcere, din pasiune, așa cum au făcut-o László Papp, Enghibarian, Lagutin, Kulej, atunci boxul devine într-adevăr o artă, e sublim.

— Sînt unii arbitri A.I.B.A. care acordă victoria boxerilor mai tehnici, alții preferă pe pugiliștii mai combativi, mai puternici. Se pare că lucrurile nu sînt întocmai clare, chiar în sînul comisiei europene de arbitraj.

— Întotdeauna vor fi discuții cu privire la decizii. Arbitrii sînt și ei oameni și pot greși. Ați observat, probabil, că proporția deciziilor flagrant eronate a scăzut foarte mult în ultimii ani. Personal, respect pe arbitrii care trag cele mai juste concluzii dintr-un meci, conform regulamentului A.I.B.A. Fiți siguri că va veni timpul (și cred că aceasta se va întîmpla, într-o bună măsură, chiar la București) cînd toți oficialii vor saluta boxul tehnic.

— O ultimă întrebare, nelegată direct de campionatul european : considerați că într-un meci de 3 reprize boxerul își poate etala convingător calitățile tehnice ?

— Fără discuție. Chiar și într-un minut poate să demonstreze valoarea anumitor procedee. Cu o condiție însă : să muncească mult pentru a și le însuși.

R. C.

Din însemnările unui inter rătăcitor...

Nenorocitul

Oricît mă pasionează evoluția politicii mondiale, evoluția filozofiei, evoluția teatrului și a operetei, evoluția romanului, evoluția poeziei, evoluția salariilor pe glob, evoluția scurt-metrajului, evoluția picturii, evoluția prețurilor pe glob, evoluția amorului, evoluția primadonelor, evoluția junilor primi, evoluția bătrînilor secundari, evoluția pediatriei și — în directă legătură — evoluția armamentelor, evoluția gripei și evoluția seismografelor etc. etc., oricît țin, în calitatea de reporter inter-rătăcitor și cetățean al lumii să stau de vorbă și să schimb o idee cu marii morți și cu marii vii, cu mari înțelepți și cu mari proști, cu celebrii judecători și celebrii condamnați, cu patrupedele și cu miriapodele, cu călugării și cu actrițele uriașe etc. etc. — primul drum l-aș face azi în Anglia, să-l găsesc și să mă uit bine la omul acela care și-a marcat trei goluri în propria poartă, într-un singur meci de fotbal. Atita ghinion fascinează ca o vrajă. Atita sfînt nenoroc te duce înapoi, la vremea cînd zeii loveau fără cruțare oamenii abia ieșiți din găoace. Atita nenorocire te face să împietrești ca sub blestem și să lași dracului orice evoluție.

Clay

Mă irită, foarte, lăudăroșenia bătrînilor campioni pe seama lui Cassius Clay. Joe Louis spunea că pe vremea lui, Clay n-ar fi avut ce cîștiga pe ring. Cu o singură mînă, el, Louis, l-ar fi pus jos în repriza a 13-a. Gene Tunney declară că Dempsey și Louis l-ar fi terminat pe Cassius în mai puțin de trei reprize. Vorbe. Gargară. Gargara cu care toți ne clătim gura cînd vine vremea să dăm în primire. Higienă bucală — cînd nu mai poți face antrenamente la sac și maseurul nu mai are de ce să-ți parcheteze mușchii. Bunicul meu spunea că pe vremea lui se iubea altfel, mai profund. Bunica declara că pe vremea ei se gătea altfel, mai bine. Și ca să-mi dovedească asta, era gata să facă un meci de preparare a fripturii, prin ordinatoare. Ca și Louis, ca și Tunney, bunica era convinsă că ordinatorul va da cîștig fripturii și supei ei cu găluște. Ca și Louis, ca și Dempsey — bunica vroia triumful prin ordinator asupra zilei de azi. Dar nici unul nu observă că pe vremea lor minunată nu existau ordinatoare. Nici unul nu observă că pentru a mai fi mari și puternici, ei au nevoie de Clay și ordinatoare. E cea mai bună dovadă a puterii lui Clay. Numai Clay îi dă azi lui Louis iluzia că el, Louis, mai este campion, că mai are pumn, vanitate și putere de a se lăuda. E o mare forță — Clay. Azi. Iar cînd va ajunge și el la vremea gargarei cu vorbe, în loc de masaj va declara și el că-l pune k.o. cu o mînă pe pușlul care va fi atunci campion mondial. Vanitatea e singurul campionat în care toți participanții sînt capabili să nu retrogradeze, pînă la adînci bătrînețe.

Radu COSAȘU

Unde mergem ?

SÎMBĂTĂ

BASCHET. Sala Floreasca, de la ora 17 : **Politehnica Buc. — Politehnica Brașov** (m) ; **Steaua — Dinamo** (m) ; **I.C.H.F. — Rapid** (m).

VOLEI. Sala Giulești, de la ora 17,30 : **C.P.B. — I.E.F.S.** (f, A) ; sala Progresul, de la ora 17 : **Universitatea — I.E.F.S.** (m, B) ; **Progresul — Rapid** (m, A) ; **Progresul — Flacăra roșie** (f, B).

ATLETISM. Sala din parcul „23 August", de la ora 15 : **concursul republican al cluburilor universitare.**

DUMINICĂ

LUPTE. Sala Steaua (calea Plevnei 114), de la ora 10 : meciuri în cadrul primei etape a campionatului diviziei A ; participă echipele **Steaua, Steagul roșu Brașov, Metalul București** (greco-romane) și **Steaua, Dunărea Galați, Progresul Brăila** (libere).

JUDO. Sala Floreasca, de la ora 9,30 și de la ora 17 : **faza pe municipiul București a campionatului național individual de juniori.**

BASCHET. Sala Progresul, de la ora 8,30 : **Universitatea Buc. — Universitatea Iași** (m) ; **I.E.F.S. II — A.S.A. Bacău** (m) ; **Progresul — Crișul** (f) ; sala Constructorul, de la ora 9 : **I.E.F.S. — A.S.A. Cluj** (f) ; **Rapid — Viitorul Dorohoi** (f).

ÎNOT. Bazinul Floreasca, de la ora 9 : **concurs în cadrul campionatului municipiului București.**

VOLEI. Sala Giulești, de la ora 8 : **Construcții — Progresul Suceava** (m, B) ; **Medicina — Politehnica Brașov** (m, B) ; **Rapid — Universitatea Timișoara** (f, A) ; sala Dinamo, de la ora 8,30 : **Medicina — Universitatea Craiova** (f, A) ; **Dinamo — Penicilina Iași** (f, A) ; **Viitorul — Progresul Rm. Sărat** (f, B).

ATLETISM. Sala din parcul „23 August", de la ora 9,30 : **concursul republican al cluburilor universitare.**

RUGBY. Teren Constructorul, ora 9,30 : **Dinamo — Universitatea Timișoara** (divizia A) ; teren Olimpia, ora 10,30 ; **Olimpia — Construcții** ; teren Politehnica, ora 13 : **Politehnica — Ș.N. Oltenița** ; teren Giulești, ora 11 : **Rapid — Vulcan** (toate meciurile se dispută în cadrul diviziei B, seria I) ; teren Gloria, ora 9 : **Gloria — Cl. sp. școlar** ; teren Parcul Copilului, ora 10 : **Grivița Roșie — Șc. sp. 2** ; teren Ghencea, ora 11 : **Steaua — Constructorul** (toate partidele se desfășoară în cadrul campionatului de juniori).

PARADĂ-RIPOSTĂ

DACĂ N-AI UN BĂTRÎN, SĂ-L CUMPERI !

Îmi amintesc, din vremuri nu prea vechi, cînd eram încă junior, cum fostul meu antrenor, Ion Popescu, programa într-o anume zi din săptămînă, în orele de antrenament, vizite ale trăgătorilor din alte cluburi. De obicei, sportivi mai vîrstnici, cu mai multă experiență, care să tragă cu noi și de la care să ne îmbogățim experiența. Erau foarte utile aceste schimburi (și noi, la rîndul nostru, mergeam în alte săli) pentru că, de fiecare dată, reușeam să surprindem cîte o subtilitate tactică, descopeream că un anume procedeu tehnic se poate folosi și în alte situații ale luptei decît cele pe care le cunoșteam. Trebuie să arăt aci, pentru cei care cunosc mai puțin scrima, că, datorită multitudinii elementelor tehnice și gama acțiunilor tactice este foarte bogată, cu foarte multe posibilități de combinații, surprinzătoare uneori, chiar pentru experimentați, și că toate acestea nu se pot învăța decît văzîndu-le și simțindu-le „pe viu".

Discutînd o dată, cu profesorul meu și manifestîndu-mi satisfacția că de la fiecare trăgător „bătrîn" am învățat cîte ceva, acesta mi-a răspuns sfătos : „Dacă n-ai un bătrîn, să-l cumperi". Un proverb pe care-l cunoșteam și care venea să întregească discuția noastră.

Acum, însă, cînd îmi amintesc situația de atunci și mă uit împrejur, constat că în disciplina noastră nu prea mai avem „bătrîni" și-mi dau seama de tîlcul vorbelor de atunci.

Constat cu nostalgie că în vremea copilăriei mele, în scrimă, în toate sălile din București existau mulți „bătrîni" de acestia care, prin pasiunea lor, călăuzeau pașii tinerilor dornici să se inițieze și să progreseze. Treptat, însă, mergîndu-se pe o concepție greșită, încurajată de însuși forul de specialitate, s-a renunțat la aportul acestor „bătrîni" pentru diferite considerente. Singurul care a rezistat mai mult, poate datorită și unei superpasiuni (care, de altfel, l-a ținut prezent pe planșe pînă dincolo de 70 de ani), a fost Mihai Savu.

Îmi amintesc, de asemenea, de longevitatea, pe vremuri mult comentată, a scrimerilor și astăzi mă întîlnesc cu „bătrînii" din generația mea (să-mi ierte termenul pe care-l folosesc pentru ei, chiar în ghilimele) care-mi declară cu sincere regrete că nu mai au posibilitatea de a face scrimă.

Unii își mai amintesc, poate, (pentru că nu-i mult de atunci), de înființarea secției de scrimă de la Banca de Stat, metamorfozată mai tîrziu în actualul „Progresul". O secție nou înființată, într-o instituție care, pînă atunci, nu avusese **nici o legătură cu scrima**, dar în care s-au încadrat mulți sportivi consacrați, buni tehnicieni, pe lîngă care a crescut repede o pleiadă de tineri. Cîteva exemple : maestrul emerit Tănase Mureșanu, maeștrii sportului Cornel Pelmuș, Constantin Stelian, Ștefan Tăpălagă, Dumitru Mustață, Maria Vicol și Eugenia Tărăngoiu, Barbu Ollănescu, Gheorghe Matei ș.a. Acum, din secția „Progresului", ca și din celelalte, au dispărut „bătrînii", iar dintre cei menționați mai sus mai activează numai Maria Vicol (care, o bună parte din timp, este chemată în loturi). Și se constată, acuma, că tinerii urcă mai greu treptele măiestriei. De unde generația de care vorbeam a crescut vertiginos, în 2—3 ani, actuala generație se dezvoltă de 4—5 ani, și încă nu a ajuns la nivelul înaintașilor. O altă parte s-a pierdut pe drum, fără să fi ajuns pe culmile consacrării. Probabil că mai sînt și anumite alte cauze sau greutăți. Eu, însă, am citat numai exemplul acesta, pe care-l consider foarte concludent pentru toți cei ce țin în mînă anumite frîne ale sportului armelor albe.

Dar, prin dispariția lor, „bătrînii" nu au lăsat goluri numai în instruirea tineretului, ci și în conducerile secțiilor. Birourile de secții sînt aproape inexistente sau compuse din netehnicieni, al căror aport este firesc scăzut. La fel se întîmplă în comisiile orășenești și federale, din care cauză competițiile au scăzut și ca nivel organizatoric și ca interes. Din același motiv, cred că ducem lipsă de arbitri.

Îmi îngădui să fac un apel la conducerile cluburilor cu secții de scrimă, să încerce să reactiveze, pe cît este posibil, pentru propriile lor interese, pe foștii trăgători, care le pot aduce ajutoare prețioase.

Îmi îngădui, de asemenea, să recomand secțiilor de scrimă să readucă în actualitate schimbul de experiență dintre trăgători, prin înființarea zilelor de antrenamente comune, renunțînd la acea rivalitate sportivă greșit înțeleasă și să aprecieze că aceste contacte, pe lîngă utilitatea practică, duc și la îndeplinirea unuia dintre cele mai nobile scopuri ale sportului : cunoașterea, apropierea și prietenia între sportivi.

Îmi mai îngădui, în fine să sugerez Federației române de scrimă să caute să reactiveze o serie din vechii tehnicieni, care să contribuie cu competență la progresul necontenit al scrimei românești, s-o ridice pe culmi și mai înalte.

Aci voi aprecia reactivarea, deși tardivă, a antrenorului Nicolae Nicolau, a cărui activitate a dat deja roade în rezultatele remarcabile ale sabrerilor, și-mi voi exprima nedumerirea față de rezerva manifestată cu Titus Predescu, recunoscut ca unul dintre cei mai valoroși și entuziaști organizatori pe care-i are scrima la ora actuală. Sînt numai două exemple, pe care le consider deosebit de elocvente.

Cornel GEORGESCU

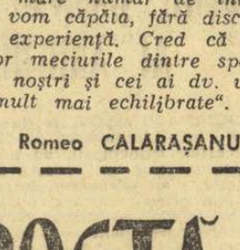

„Cavalerii fluierului" au un rol determinant în vederea desfășurării partidelor în autentic spirit rugbystic.

ÎN PRAGUL RETURULUI RUGBYSTIC

(Urmare din pag. 1)

promoveze elementele de perspectivă și o concepție de joc bazată, în special, pe atac, îndrumînd munca spre învățarea și perfecționarea elementelor și procedeelor tehnice specifice atacului : în primul rînd, mișcarea în teren, schimbarea de direcție, schimbarea de ritm, fenta, mînuirea perfectă a balonului, chiar și în contact cu adversarul, lovitura de picior căzută etc. Desigur, nu trebuie neglijate nici elementele și procedeele tipice apărării.

Arbitrilor li se cere să aplice creator legea avantajului, în sensul favorizării atacului.

Jucătorii trebuie să pregătească și să perfecționeze elementele și procedeele tehnice moderne, însușindu-și și încadrîndu-se în noua orientare tactică. Numai așa ei pot deveni jucători complet, acționînd atît în apărare, cît și în atac, putîndu-se folosi de toate mijloacele tehnico-tactice ce stau la baza acestui sport.

Mi-am permis această pledoarie pentru atac și sportivitate pe terenurile noastre de rugby acum, în prag de retur, convins fiind de justețea sensului nou al manierei de joc elaborate pe plan internațional, ca și de faptul că numai însușindu-și spiritul ei, rugbyul românesc va putea să-și păstreze prestigiul cîștigat.

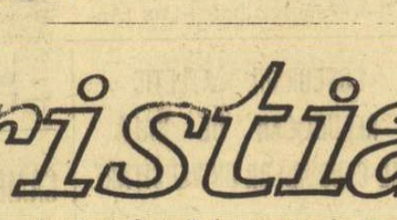

Nu mi-e foame, nu mi-e sete, acuși e iar dimineață... Nu mi-e foame, nu mi-e sete, acuși..

Desen de MATTY

Cristianii

Totul evoluează foarte repede în viață și fiindcă acest proces de evoluție, pe care îl numim mai simplu progres, se petrece sub ochii noștri, aproape că trece neobservat. Din cînd în cînd, totuși, în răgazul unei clipe de tihnă sau în preajma unei acțiuni, ne invadează amintirile și răsar în fața noastră vii, autentice, vîrstele creșterii noastre. Ne amintim cu plăcere că am avut campioni mondiali universitari de schi, am avut și avem campioni balcanici și campioni internaționali. Asistăm la permanenta înnoire a echipelor noastre de competiție, cînd campionii ne părăsesc, iar tinerii le iau locul. Înțelegem, astfel, că schiul se află pe un drum bun și că, mai devreme sau mai tîrziu, prin rezultatele sale, prin prestigiul său, va pătrunde în zona de activitate în care alte discipline și-au transformat sportivii în ambasadori ai noilor noastre vremuri.

SCHIUL NOSTRU FEMININ...

Și, totuși, în optimismul nostru general avem o nedumerire. Unde este schiul feminin, pe care altădată l-au ilustrat atît de frumos Elisaveta Suciu, Elena Bîră, Magdalena Marotineanu, Elena Zangor, Elena Țampa, Margareta Arvay, Iuliana Simon, Ștefania Botcariu, Stanislava Zerman, pentru a nu cita decît cîteva dintre ele și care, la vremea respectivă, erau vîrfurile unei mase mari de schioare ?

Ultimele campionate naționale feminine ne-au adus în minte aceste gînduri. Fără să scădem cu nimic meritele personale ale Ilonei Micloș, dublă campioană (și care, cu puțină șansă, putea obține toate titlurile), și cu toate felicitările care i se cuvin pentru performanța realizată după cîțiva ani de întrerupere și în condițiile unei pregătiri... turistice, ne punem, foarte legitim, întrebarea dacă pentru schiul feminin s-a făcut totul, dacă i s-a asigurat viitorul în mod similar celui masculin. Ne vine în minte ideea că și fetele ar trebui să beneficieze de etape de pregătire în lotul reprezentativ, cu un antrenor al lor, cu un plan de pregătire și de perspectivă pe cîțiva ani, că fetele ar putea participa la cîteva etape de pregătire pe pîrtii și în condiții dificile peste hotare (ca și băieții), că și-ar putea lărgi orizontul și experiența prin participarea la întreceri internaționale în mod progresiv, judicios, și nu întîmplător, o dată pe an. Ne gîndim cu plăcere și entuziasm la posibilitatea organizării unor concursuri internaționale feminine la noi în țară. Destul de departe par vremurile cînd le-am văzut pe Postăvar, și am învățat de la ele, pe surorile Goitschel, pe Cristl Haas, Terese Obrecht sau pe Patricia du Roi de Bliqui.

N-ar fi de loc rău să fie mărită aria de selecție a schiului feminin la fiecare club, la fiecare asociație, școală sportivă sau liceu cu specific sportiv. De unde să alimentăm echipa națională, cînd principalele noastre cluburi au în secțiile de schi — simbolic — cîte o fată sau două ?

Trecînd în revistă cele de mai sus, înțelegem mai bine realul insucces al tinerei generații la naționalele de schi și întreaga lor perspectivă. Să avem, însă, încredere în fetele noastre ! Să nu uităm că Magdalena Marotineanu a obținut trei locuri II la campionatele mondiale universitare (1956 la Zakopane) și că Ilona Micloș a învins, pe Etna, o campioană olimpică de schi, și să credem că aceste rezultate pot și vor fi repetate.

Mihai BÎRA

CONCURSUL EXCEPȚIONAL PRONOEXPRES DIN 23 MARTIE 1969

Concursul excepțional Pronoexpres din 23 martie 1969 se anunță a fi unul din cele mai atractive de la introducerea acestui sistem, deoarece beneficiază de numeroase premii : autoturisme în număr NELIMITAT, DACIA 1 100, MOSKVICI 408 cu patru faruri și radio, SKODA 1 000 MB și TRABANT 601 pentru categoriile I — a IV-a și 10 autoturisme prin tragere la sorți : 4 DACIA 1 100, 2 MOSKVICI 408 cu patru faruri și radio, 2 SKODA 1 000 MB și 2 TRABANT 601 pentru categoriile a V-a și a VI-a.

De asemenea, se mai atribuie :

50 excursii în AUSTRIA, la VIENA, cu avionul, durata circa 10 zile, prin tragere la sorți, premii în numerar de valoare variabilă și premii fixe în bani.

Este firesc ca la un concurs de asemenea importanță participanții să-și procure cît mai multe bilete pentru a-și mări șansele de cîștig.

Cu 30 lei puteți participa la toate cele 10 extrageri — 100 de numere.

ULTIMA ZI de vînzare a biletelor este sîmbătă 22 martie 1969.

• Azi este ultima zi cînd mai puteți completa și depune buletinele dumneavoastră pentru concursul Pronosport nr. 11 de mîine.

După surprizele înregistrate la concursul de duminica trecută se așteaptă o participare și mai numeroasă la concursul de mîine.

• Nu uitați să depuneți buletinele pentru concursul suplimentar Pronosport — hochei nr. 2, în programul căruia sînt incluse cele mai atractive și echilibrate întîlniri de hochei din grupa A a campionatului mondial care se dispută la Stockholm.

LOTO

numerele extrase la tragerea din 14 martie 1969

EXTRAGEREA I : 66 78 83 41 80 56 12 44 23 42 69 25.
Fond de premii : 772 374 lei.
EXTRAGEREA A II-A : 10 34 20 65.
Fond de premii : 411 194 lei.

fotbal

DE LA FEDERAȚIA ROMÂNĂ DE FOTBAL

Primele meciuri oficiale ale noului sezon fotbalistic au scos în evidență străduința tuturor factorilor pentru asigurarea organizării și desfășurării jocurilor în condițiuni corespunzătoare. Cu toate acestea, în unele partide s-au constatat abateri de la instrucțiunile F.R.F. și regulamentul de joc.

La jocul Farul — Crișul, de pildă, brigada de arbitri G. Pop, Calugherovici și Mihăilescu a tolerat echipei gazdă schimbarea în timpul jocului a 3 jucători.

Antrenorul Gheorghe Nuțescu, de la Chimia Rm. Vîlcea, a încercat să introducă pe teren 2 jucători care nu aveau viza medicală.

Echipa Ancora Galați și Comerțul Alexandria nu aveau operate vizele medicale pe carnetele de legitimare ale jucătorilor.

Arbitrajele prestate de arbitrii M. Rotaru, A. Macovei, A. Boceanu și I. Chiriță au fost pre-sărate cu multe greșeli, avantajînd echipele gazdă.

Arbitrul D. Nichifor, suferind un accident de mașină, nu s-a prezentat la jocul la care a fost programat.

O parte a secțiilor de fotbal organizatoare au tolerat, cu îngăduința arbitrilor, pătrunderea în incinta terenurilor a unor persoane neautorizate.

Publicul spectator din Pitești s-a manifestat necorespuhzător în timpul jocului F.C. Argeș — Steaua.

Unii reprezentanți ai echipelor nu au asigurat arbitrilor condiții corespunzătoare pentru executarea atribuțiilor lor (jigniri și insulte aduse conducătorilor de joc și echipelor adverse, cabine neîncălzite, ex.: Comerțul Alexandria).

Unii arbitri continuă să trimită cu întîrziere rapoartele de arbitraj, ceea ce creează greutăți în activitatea comisiilor și colegiilor centrale ale F.R.F. (ex.: G. Pop și C. Nițescu)!

Un număr de 13 jucători ai echipelor divizionare A, B și C au avut comportări necorespunzătoare față de adversari și arbitri.

Organele F.R.F. au luat măsuri împotriva tuturor abaterilor menționate mai sus, sancționînd pe cei care s-au făcut vinovați de săvîrșirea lor.

Se impune ca secțiile de fotbal, antrenorii, arbitrii și jucătorii să respecte cu strictețe instrucțiunile F.R.F. și prevederile regulamentului de joc, asigurînd astfel desfășurarea normală a viitoarelor etape de campionat.

Unul dintre cele mai disputate meciuri ale etapei trecute a fost F. C. Argeș—Steaua. Iată o fază de atac a argeșenilor Foto: S. BAKSI

Pe marginea proiectului regulamentului de transferări

CÎTEVA SUGESTII ȘI PROPUNERI

Avînd la bază o experiență plină de învățăminte, clubul sportiv „Crișul" și-a concentrat toate eforturile în direcția organizării unei pepiniere proprii, care să constituie un rezervor pentru fotbalul de performanță. Acest cadru l-a asigurat centrul de juniori — înființat prin grija F. R. Fotbal. Desfășurîndu-se o selecție judicioasă, verificîndu-se mii de copii — prin diverse forme (campionatul de străzi și cartiere, campionatele de școli), s-a reușit, printr-o muncă plină de răbdare, desfășurată sub îndrumarea unor antrenori pricepuți și cu prestigiu în fotbalul nostru (Iuhasz, Ferenczi, Vlad, Cociș, Barta), să se formeze o serie de jucători valoroși. Vîrsta medie a actualei noastre echipe nu trece de 23 ani. Dîndu-se dovadă de curaj, acești tineri au fost promovați în prima echipă, ei primind botezul focului în divizia B la vîrsta de 16—17 ani! După un an greu, această echipă a trecut cu succes examenul de baraj, promovînd în divizia națională A. În prezent, nu avem, desigur, o situație de invidiat în clasament, dar noi vom găsi suficientă forță morală în acești jucători crescuți cu multă grijă și încredere, pentru a ne păstra locul în divizia A și a dovedi, în același timp, că se poate forma și în alt mod o echipă, nu neapărat prin obținerea de jucători crescuți de alții.

Am evidențiat cîteva din preocupările noastre pentru a putea face o legătură cu o chestiune mult dezbătută astăzi și anume **„Regulamentul de transferări"**. Sîntem de părere că actuala formulă satisface și reglementează în bună măsură cerințele secțiilor de fotbal, asigurînd o circulație mai bună a fondului de jucători și punînd capăt racolării.

Referindu-mă la cîteva din prevederile proiectului, sînt convins de necesitatea deplinului acord dintre cluburi — atunci cînd se propune trecerea unui sportiv dintr-o secție în alta — în același timp fiind necesar și consimțămîntul sportivului. Nerespectarea acestui principiu ar aduce daune mari fotbalului, lezînd profund interesele secțiilor preocupate de creșterea de sportivi și ușurînd, în schimb, stilul de muncă al altora, obișnuiți să culeagă roadele muncii celor dintîi. Această practică, folosită frecvent cu nu prea mulți ani în urmă, a avut urmări nefaste, care se resimt încă și astăzi, în special lipsa de interes din partea unor secții de a crește cadre. Dacă nu ai fotbaliști, nu este obligatoriu să formezi o echipă de fotbal, bizuindu-te pe faptul că-i vei aduce din altă parte.

Pretenția unor echipe de-a putea transfera în fiecare an 3 jucători fără dezlegare trebuie respinsă. Ar însemna, altfel, să se lovească în echipele care dispun de jucători valoroși, știut fiind că privirile anumitor cluburi privilegiate s-ar îndrepta numai spre astfel de echipe. Ar fi suficient, de pildă, ca două-trei echipe să pună ochii pe o divizionară B pentru ca aceasta să ajungă în situația de a se destrăma.

Prevederea din proiect cu referire la transferarea pe termen limitat (doi ani) reprezintă o slăbiciune a proiectului de regulament. Este oare normal ca o secție care a dus o muncă intensă, timp de 8—10 ani, pentru creșterea unui jucător să-l piardă tocmai cînd acesta a început să se afirme? Ce se întîmplă dacă toți cei 18—22 de jucători s-ar transfera — fie și pe termen limitat?

Desigur, un jucător nu trebuie legat pe veci de o echipă. Aceasta, însă, rămîne tot o chestiune de înțelegere între jucător și club și s-ar putea ajunge la un acord după 4—5 ani de activitate, timp în care secția și-ar putea orienta munca de creștere încît să nu rămînă descoperită la plecarea unor jucători de bază.

Împrumutul de jucători pe termen limitat reprezintă o formă de colaborare potrivită între cluburi și vine în întîmpinarea tuturor secțiilor. Este necesar, de asemenea, să se urmărească cum se aplică prevederea care obligă sportivul ce și-a satisfăcut stagiul militar să se reîntoarcă la echipa de unde a plecat, întrucît cei mai valoroși dintre ei ajung acasă abia la bătrînețe.

Acestea au fost doar o parte din ideile pe care am ținut să le exprim în legătură cu îmbunătățirea proiectului regulamentului. Sînt convins că prin consultarea cît mai multor iubitori ai fotbalului, se va putea elabora un regulament de care să fie mulțumite toate secțiile.

Bujor MERA
președintele Clubului sportiv Crișul Oradea

PRONOSTICUL NOSTRU

Vagonul—Dinamo București	2
„U" Craiova — Jiul	1
„Poli" Iași — F.C. Argeș	1
Crișul — U.T.A.	x
Dinamo Bacău — Progresul	x
A.S.A. Tg. Mureș — Farul	1
Bologna — Atalanta	1
Gagliari — Roma	1
Juventus — Torino	x
Lanerossi — Milan	2
Palermo — Napoli	x
Sampdoria — Fiorentina	2
Verona — Varese	1

DUMINICĂ ÎN CAPITALĂ

● *Metalul București — Flacăra. Moreni*, stadionul Metalul (Șos. Pantelimon) de la ora 11; *Politehnica București — Politehnica Galați*, stadionul Politehnica, de la ora 11.

● *Autobuzul București — Marina Mangalia*, stadionul Timpuri noi, de la ora 11; *Sirena București — S. N. Oltenița*, de la ora 10 și *Mașini unelte București — Chimia Tr. Măgurele*, de la ora 11,45, ambele meciuri pe terenul Sirena; *Voința București — Minerul Cîmpulung Muscel*, stadionul Voința (teren II) de la ora 11.

DACĂ...

V-ați gîndit cît de mult poate influența această etapă soarta campionatului, deși ne aflăm încă la începutul returului?

Iată cîteva perspective:

a) Dacă U.T.A. și Dinamo București obțin aceleași rezultate și diferența dintre aceste două principale pretendente la titlu rămîne tot de 6 puncte, arădenii sînt avantajați prin simplul fapt că s-a mai scurs o etapă.

b) Dacă bate U.T.A. și pierde Dinamo, diferența dintre ele mărindu-se la 8 puncte, echipa lui Coco Dumitrescu e 90% campioană.

c) Dacă Dinamo cîștigă și U.T.A. pierde, bătălia pentru titlu intră într-o fază dramatică, U.T.A. nemaiavînd decît 4 puncte avans și partida directă, cu Dinamo, jucîndu-se la București.

d) Dacă atît U.T.A., cît și Dinamo București părăsesc terenul învinse, iar Universitatea Craiova cîștigă acasă (rezultat foarte posibil), studenții își consolidează locul 2 și devin mai periculoși pentru liderul actual.

Există și alte eventualități, legate de rezultatele de egalitate, pe de o parte, și de victorii sau înfrîngeri, pe de altă parte. În aceste cazuri, însă, ... seismele vor fi mai puțin puternice.

Față în față

CRIȘUL: Katona (Baumgartner) — Balog, Sărac, E. Naghi, Popovici, Lucaci (Serfözö), Dărăban, (Cociș), Suciu (Tomeș), Kun I, Kun II, Petrescu.

U.T.A.: Gornea — Birău, Bacoș, Pojoni (Lereter), Czako, Axente, Petescu, Lereter (Broșovschi), Șchiopu, Domide, Moț.

Vor arbitra: **A. BENTU** — la centru, V. Toma și D. Ghețu — la tușă (toți din București).

RAPID: Răducanu — Lupescu, Motroc, Dan, Greavu, Pop (Dinu), Dumitru, Năsturescu, Neagu (O. Popescu), Mazurachis, Codreanu.

UNIVERSITATEA CLUJ: Moldovan — Crețu, Pexa (Codrea), Solomon, Cîmpeanu, Anca, Neșu, Uifăleanu, Mustețea, Bungău, Șoptereanu (Barbu).

Vor arbitra: E. VLAICULESCU — la centru, M. Marinciu și M. Moraru — la tușă (toți din Ploiești).

POLITEHNICA IAȘI: Constantinescu — Gavrilă, Ianul, Stoicescu, Deleanu, Ștefănescu, Romilă (Contardo), Incze IV, Lupulescu, Cuperman, Goliac (C. Popescu).

F.C. ARGEȘ: Niculescu (I. Vasile) — Păciulete, Barbu, Olteanu, Ivan II, Prepurgel, Radu, Nuțu, Dobrin, Turcan, Jercan.

Vor arbitra: A. RĂDULESCU — la centru, C. Dinulescu și V. Pădureanu — la tușă (toți din București).

STEAUA: Suciu — Sătmăreanu, D. Nicolae, Hălmăgeanu, Vigu, Tătaru II, Negrea, Dumitriu III (Constantin), Pantea, Voinea, Creiniceanu.

PETROLUL: Sfetcu — Gruber, Bădin, N. Ionescu, Mocanu, Alexiu, Dincuță (Iuhasz), Grozea, Oprișan (Dridea), Pavlovici, Moldoveanu.

Vor arbitra: A. POP — la centru, V. Topan și I. Cîmpeanu — la tușă (toți din Cluj).

VAGONUL: Matache — Mihăilescu, Pop, Boroș, Mülroth, Dvorjac, Chivu, Mertes, Arnotchi, Adam, Sfîrlogea.

DINAMO BUCUREȘTI: Datcu — Pîrvu, Boc, Dinu, Ștefan, Sălceanu (Gherghelii), Stoenescu, Pîrcălab, Frățilă, Dumitrache, Lucescu.

Vor arbitra: N. RAINEA (Bîrlad) — la centru, P. Sotir (Mediaș) și G. Bîrsan (Galați) — la tușă.

DINAMO BACĂU: Ghiță — Kiss, Nunweiller IV, Velicu, David, Vătafu, Nedelcu, Ene Daniel, Dembrovschi, Simionaș, Pană (Rugiubei).

PROGRESUL: Manta — V. Popescu, Măndoiu, Grama, Ad. Constantinescu, Neacșu, Beldeanu (Șoangher), R. Ionescu, Oaidă, Matei, Țarălungă.

Vor arbitra: C. NIȚESCU (Sibiu) — la centru, V. Liga și O. Turcitu (ambii din Galați) — la tușă.

A.S.A. TG. MUREȘ: Bay — Șleam, Tîmpănaru, Toth, Czako, Șiko, Ciutac (Hajnal), Lungu, Mureșan, Caniaro (Silaghy), Raksi.

FARUL: Uțu — Pleșa, Mareș, Tîlvescu, Dumbravă, Antonescu, Koszka (Nichiti), Sasu, Badea, Tufan, Kallo (Ologu).

Vor arbitra: E. MARTIN — la centru, D. Isăcescu și Șt. Lazăr — la tușă (toți din București).

UNIVERSITATEA CRAIOVA: Pîlcă — Niculescu, Deselnicu, Bitlan (Mincă), Velea, Strîmbeanu, Stănescu (Ivan), Martinovici, Bălan, Oblemenco, Niță.

JIUL: Stan — Talpal, Georgevici, Stoker (Georgescu), Mihai, R. Popa, Libardi, Peronescu, Cotormani, Baicu (Achim), Naidin (Sandu).

Vor arbitra: N. CURSARU (Ploiești) — la centru, I. Dancu și Gh. Limona (ambii din București) — la tușă.

Ultimele vești

● După meciul de miercuri, de la Cluj, fotbaliștii orădeni s-au deplasat joi în orașul Dr. Petru Groza, unde au făcut antrenamente de omogenizare și acomodare. A. Ferenczi va alinia, după toate probabilitățile, echipa care a fost opusă de două ori Farului. **(I. Ghișa, coresp. principal).**

★

● U.T.A. a făcut joi un antrenament de pregătire fizică, iar vineri a jucat la două porți „în familie". Este dată ca probabilă reintrarea lui Pojoni. Echipa pleacă sîmbătă dimineața, cu un autocar O.N.T., spre orașul Dr. Petru Groza. **(G. Nicolăiță, coresp.)**

● **Antrenorul M. Bărbulescu ne-a comunicat ieri că, după meciul cu Jiul, echipa lui a făcut vineri un ușor antrenament, urmărindu-se mai mult menținerea dispoziției de joc a fotbaliștilor.**

★

● După victoria asupra stegarilor brașoveni, echipa lui Ștefan Cîrjan vine în Capitală hotărîtă să facă un joc frumos în fața publicului bucureștean. În tabăra studenților domnește optimismul. „11"-le învingător la Sibiu va fi aliniat și în fața giuleștenilor.

● Ultimele antrenamente ale ieșenilor s-au desfășurat pe stadionul Tineretului și în sală. În formație sînt anunțați Gavrilă și Incze IV, apți de joc. Primul meci oficial al sezonului la Iași este așteptat cu interes și optimism. **(D. Diaconescu, coresp. principal)**

★

● Nimic deosebit în tabăra piteșteană. Întregul lot, fără nici o indisponibilitate, va face deplasarea la Iași. **(I. Fețeanu, coresp.)**

● Antrenorii Covaci și Onisie, satisfăcuți de comportarea „11"-lui care a jucat în prima etapă la Pitești, nu vor opera modificări în formație.

★

● Petrolul a făcut în această săptămînă, în afara antrenamentelor obișnuite, două jocuri-școală în compania echipei de tineret și a celei de juniori. Va juca, după toate probabilitățile, „11"-le aliniat în partida cu Rapid, cu un singur dubiu la postul de mijlocaș stînga: Dincuță sau Iuhasz. **(A. Vlăsceanu, coresp. principal)**

● Vagonul a jucat joi cu C.F.R. Arad, pe care a întrecut-o cu 3—0. Adam (2) și Dembrovschi au înscris golurile. Dacă gazdele sînt rezervate în ceea ce privește pronosticul, eu pot să vă asigur că la jocul cu Dinamo se va înregistra un nou record de spectatori. **(Șt. Iacob, coresp. principal).**

★

● Ieri seară, într-o convorbire telefonică, Bazil Marian ne-a declarat lapidar: **„Mergem la Arad să luăm puncte!"**

● Bucureștenii și-au încheiat ieri după-amiază pregătirile în vederea meciului cu Petrolul. Antrenorii Covaci și Onisie, satisfăcuți de comportarea „11"-lui care a jucat în prima etapă la Pitești, nu vor opera modificări în formație.

★

● Petrolul a făcut în această săptămînă, în afara antrenamentelor obișnuite, două jocuri-școală în compania echipei de tineret și a celei de juniori. Va juca, după toate probabilitățile, „11"-le aliniat în partida cu Rapid, cu un singur dubiu la postul de mijlocaș stînga: Dincuță sau Iuhasz. **(A. Vlăsceanu, coresp. principal)**

● Băcăuanii au susținut joi o utilă partidă de verificare la Buhuși, unde au primit replica echipei din localitate, Textila. Bine pregătite, gazdele au rezistat în prima repriză, fiind depășite abia în a doua parte a jocului, cînd Rugiubei a înscris cele două goluri ale jocului. Prin forma arătată, Rugiubei are toate șansele să devină titular (pînă acum a fost rezervă) în „11"-le care va fi aliniat duminică. **(I. Vieru, coresp.)**

★

● După meciul de Cupă, cu Politehnica Galați, Progresul a continuat antrenamentele pînă vineri. „11"-le ce va fi aliniat la Bacău cuprinde un singur semn de întrebare, pentru postul de fundaș stînga, unde este posibilă folosirea lui Ad. Constantinescu.

● Gripa pune probleme de alcătuire a „11"-lui ce va fi prezentat duminică, Ciutac și Caniaro avînd, la ora cînd transmit aceste rînduri, febră. Se așteaptă, sîmbătă, avizul medicului. **(I. Păuș, coresp. principal).**

★

● După victoria din „Cupă" asupra Crișului, lotul constănțean a plecat de la Cluj spre Tg. Mureș. Antrenorul Cosmoc speră într-un rezultat egal cu echipa lui Bone.

● La Universitatea reintră fundașul dreapta Niculescu, în schimb este incertă folosirea mijlocașului Ivan, la ora asta bolnav de gripă.

★

● Reintrarea lui Stoker în linia de apărare este singura noutate de la Jiul. Titus Ozon nu va face nici o altă modificare în echipa care a pierdut în fața Rapidului. **(Șt. Konicka-coresp.)**

Părerile cronicarilor

Orașul Dr. Petru Groza va face pentru prima oară în existența sa oficiul de gazdă a unui meci de divizia A. Și nu a unuia oarecare, ci tocmai a aceluia în care evoluează liderul autoritar al clasamentului. Publicul local (căruia i se vor alătura, fără îndoială, numeroși suporteri veniți din Arad și Oradea), va avea prilejul să asiste — într-un fel — la un derby. Căci Crișul, mai ales după victoria de la Constanța, se anunță un adversar redutabil pentru formația lui Coco Dumitrescu. E adevărat că, privind și prin prisma rezultatelor de miercuri, din „Cupă", arădenii par a avea prima șansă, dar un rezultat egal nu este exclus. (C. FIRĂNESCU)

Programat în deschiderea cuplajului de pe stadionul „23 August", potrivit poziției în clasament a echipelor Rapid și „U", întîlnirea lor poate deveni vedeta programului fotbalistic din Capitală. Echipă tînără, de luptă, dar și cu un remarcabil potențial tehnic, „U" poate da o replică puternică Rapidului, în ciuda recomandărilor cu care vin giuleștenii, după prima etapă a returului. Prin prisma valorilor individuale, formația bucureșteană are o evidentă superioritate. În fotbal se afirmă, însă, în majoritatea cazurilor, echipa. Care va fi aceasta? Indic: Rapidul. Dar nu sînt sigur... (Jack BERARIU)

La Iași va fi, sînt aproape sigur, un meci de mare luptă, în care, vrînd-nevrînd, unul dintre personajele principale poate fi... arbitrul. „Încălzită" de vecinătatea lanternei roșii, vicecampioana de anul trecut va lupta „pe viață și pe moarte" pentru un PUNCT MARE, cu care să înceapă construcția barajului de stăvilire a curgerii Argeșului în... B. E, de asemenea, în afară de orice îndoială faptul că Politehnica își va apăra cu înverșunare prestigiul cucerit astă-toamnă. În sinteză, tripla „1, X, 2" mi se pare obligatorie. (Marius POPESCU)

MÎINE — ETAPA A XVII-A

● MECIURI CHEIE: CRIȘUL — U.T.A., VAGONUL — DINAMO BUCUREȘTI, POLITEHNICA IAȘI — F.C. ARGEȘ ● VOR ÎNVINGE FAVORIȚII ÎN PRIMUL CUPLAJ BUCUREȘTEAN?

● CRAIOVENII ȘI PUN SPERANȚE ÎN CUPLUL BĂLAN — OBLEMENCO

Una dintre victimele etapei trecute vine la București să înfrunte Steaua, remarcabilă și victorioasă la Pitești. Ar fi greșit, totuși, să etichetăm acest meci ca fiind susceptibil de un singur rezultat, deși echipa lui Hălmăgeanu rămîne favorită. Petrolul nu poate fi considerat lipsit de orice șanse, deoarece: va avea elanul specific celor periclitați; echipa are niște valențe interne ce nu pot fi contestate după o înfrîngere; la București — ploieștenii n-au fost întîmpinați niciodată cu răceală. Partida se recomandă de la sine, prin tradiție și prin necesitatea de afirmare a celor două echipe. (Romulus BALABAN)

Gazdele joacă o carte mare. O victorie asupra dinamoviștilor bucureșteni le-ar ridica moralul de a lupta în continuare, cu mai mult curaj, pentru a evita retrogradarea. Rămîne de văzut doar dacă băieții lui Bazil Marian le vor facilita această șansă. Personal, nu cred că Dinamo, pornită în cursa de urmărire a celeilalte arădene, U.T.A., își va permite să lase vreun punct Vagonului. În orice caz, meciul de la Arad se anunță „tare" și, sper, frumos, deoarece plec de acasă cu un „sac" de stele pentru jucători, arbitri și public. (Cr. MANTU)

Nu știu cît va conta avantajul terenului în meciul de la Bacău. Progresul, chiar dacă nu convinge totdeauna ca joc, este însă o echipă care știe să lupte pentru rezultat, pe orice teren. Sînt convins că partida se va desfășura sub semnul superiorității teritoriale a echipei locale, că vom asista la unele execuții tehnice reușite ale lui Dembrovschi, dar sînt mai puțin sigur că Dinamo Bacău va reuși să fructifice aceste avantaje și altele care s-ar putea ivi pe parcursul partidei. Contraatacurile fotbaliștilor de la Progresul sînt periculoase, de multe ori chiar rodnice. Un meci egal? Cred că da. (G. MIHALACHE)

Nu-i prea comod să-ți revezi suporterii după un 0—4. Se pare însă că jucătorii de la A.S.A. și-au obișnuit simpatizanții cu asemenea dușuri reci (un singur meci egal în deplasare!). În schimb, le-au dat maximum de satisfacții la Tg. Mureș, unde n-au pierdut nici un joc. Să continue această tradiție? De ce nu...

Farul, după dubla confruntare cu Crișul, ar dori să se întoarcă pe malul mării și cu vreun punct, nu numai cu speranța „sferturilor". Să reușească? De ce nu? Iată de ce sîntem pentru: 1, X sau poate chiar 2. (Dorin ȘTEFLEA)

Mîine, la Craiova, dialog între actuala și fosta echipă a tandemului de antrenori Coidum-Frînculescu. Un meci care, prin tradiție, se anunță atractiv și în care, după opinia noastră, în condiții normale, victoria nu poate scăpa craiovenilor. Argumente? Pe de o parte, dorința de reabilitare a oltenilor în fața propriilor suporteri (la antrenamentul de joi au asistat aproape 2 000) după înfrîngerea de la Arad, pe de alta — forma excelentă a cuplului de atacanți centrali Oblemenco-Bălan, care promite mult pentru duminică. (Ovidiu IOANIȚOAIA)

EMIL DUMITRIU DESPRE ION IONESCU ȘI... RAPID

În mod sigur, orice discuție cu Niki, răsfățatul optar al feroviarilor, are tangențe cu fotbalul.

Ne aflăm la începutul returului și Dumitriu II, recent întors dintr-o călătorie la Aachen, este plin de impresii, pe care se grăbește să le împărtășească.

— *Am asistat*, începe să povestească interlocutorul nostru, *la mai multe antrenamente ale echipei T.S.V. Alemannia Aachen, la un meci de Cupă și unul de campionat. Am discutat cu jucătorii, antrenorii și suporterii ai echipei locale, am urmărit antrenamentele suplimentare ale lui Ion Ionescu, așa încît am putut să-mi fac o imagine destul de completă despre modul în care se pregătesc, joacă, și — în general — își fac meseria fotbaliștii din R.F.G.*

Da, meseria, întărește blondul atacant. *Și încă o meserie aspră, grea și nemiloasă, care cere deopotrivă pasiune, abnegație și spirit de sacrificiu.*

Îmi amintesc de un articol din presa vest-germană intitulat sugestiv „Beția succesului și insuccesul beției", articol în care un fotbalist tînăr și foarte talentat, dar adept al lui Bachus, era „țintuit la stîlpul infamiei".

Dar acesta este un caz rar. Calitatea de fotbalist nu comportă compromisuri. Zilnic — antrenamente care te solicită la maximum, meciuri în care angajamentul fizic e total, o viață sobră, o respectare strictă a regulamentului (mă refer la regulamentul clubului, care se află afișat la vedere în apartamentul fiecărui jucător), acestea sînt condițiile — sine qua non — ale unei activități care cere muncă asiduă, dar care și oferă numeroase satisfacții.

Îl urmăresc cu atenție, îi admir pasiunea cu care îmi vorbește. Să-i dăm cuvîntul în continuare:

— *La Alemannia, luni se face un antrenament intens cuprinzînd și un meci de două reprize a 45 de minute cu teme precise. De pildă, mingea nu poate fi lovită într-o fază decît o singură dată de un jucător. Acest exercițiu formează deprinderea unui joc simplu, fără păstrarea exagerată a balonului. Marți — pregătire fizică susținută, cu durata de 110—130 de minute, miercuri — meci al echipei a doua, întărită cu unii titulari ai primei formații, joi — o nouă pregătire fizică făcută într-un ritm infernal, vineri — echipa intră în cantonament, sîmbătă are loc meciul, după care, indiferent de rezultat, jucătorii participă împreună cu soțiile lor la o masă comună și, în sfîrșit, duminica, un binemeritat relache.*

— Într-adevăr, un program draconic. Cum s-a adaptat Puiu Ionescu la acest regim dur?

— *Cît se poate de bine. Puiu a dus, întotdeauna, o viață sportivă, a ocolit excesele de orice fel, astfel încît adaptarea s-a făcut rapid. Refăcut în urma gravului accident, el a reușit să-și reocupe locul în formație. Puiu se antrenează de 2—3 ori pe săptămînă suplimentar, pentru a se menține în formă. Această muncă e răsplătită de simpatia cu care îl înconjoară suporterii și de prețuirea coechipierilor.*

Pentru spectatorii din Aachen, Ion Ionescu este tot una cu subtilitatea tehnică, cu execuțiile spectaculoase, cu finețea tactică. La meciul Alemannia — Müster, terminat cu scorul de 2—0 pentru gazde, o foarfecă de toată frumusețea executată de Puiu, deși a nimerit bara, a fost frenetic aplaudată de spectatori. În meciul Alemannia — Hanovra 96, terminat cu același scor, întreg stadionul scanda: „Ionescu".

Se joacă foarte tare, jucătorii nu se feresc, angajîndu-se în dueluri directe necruțătoare. Arbitrajele sînt foarte severe. La un meci, un jucător al echipei gazdă a mutat cu cîțiva metri locul de executare a unei lovituri libere; arbitrul a pus mîna la locul infracțiunii; de data aceasta tînărul atacant a mai încercat să „ciupească" jumătate de metru; arbitrul l-a eliminat imediat de pe teren. Rețineți: jucătorul aparținea echipei gazdă și scorul era, în acel moment, 0—0.

Dumitriu II povestește cu talent, captivînd pe ascultător cu fente și driblinguri, de data aceasta stilistice. Riscăm o întrebare directă:

— *Cum vezi evoluția Rapidului în retur... și pe cînd reintrarea atît de așteptată de suporteri?*

Dumitriu surîde.

— *Începutul e de bun augur. Cu Dan revenit în forma sa bună, cu Mazurachis integrat în jocul combinativ al liniei de atac, cu Dumitru mereu mai combativ și mai insistent, sper că echipa va urca spre partea superioară a clasamentului. Cît despre reintrarea mea... o sper cît mai apropiată. Va trebui să lupt pentru a reciștiga locul în cvartetul ofensiv al echipei...*

Îi dorim îndeplinirea acestui deziderat, cu convingerea că Dumitriu II va redeveni inainteașul de temut din anii trecuți.

Mihai SAVEL

ACTUALITATEA INTERNAȚIONALĂ

PANORAMIC SPORTIV EXTERN

Față de săptămîna trecută, aria de mare interes sportiv s-a mai restrîns din punct de vedere geografic, centrul devenind bătrînul nostru continent.

În schi — ne referim la probele alpine dotate cu „Cupa Mondială" care au în program un penultim contact — apele se limpezesc, concursul de la Mont Saint'Anne (Canada), care va fi urmat peste cîteva zile de punctul final de la Waterville (S.U.A.), nemaiputînd produce mari răsturnări de situații.

Iată-ne, deci, în Europa. În fotbal, cu excepția campionatelor naționale și a mini sau maxisurprizelor înregistrate pînă acum în competițiile europene intercluburi, nimic de semnalat. Poate doar faptul că se mai cîștigă și în deplasare, uneori, exemplul din C.O.T. (recenta victorie a fotbaliștilor de la Ujpesti Dozsa la Linz), fiind ilustrativ.

La Stockholm, din nou, după șase ani, se dispută titlul mondial la hochei pe gheață, ca de obicei întîlnirile-șoc fiind furnizate de partidele — tur-retur de data aceasta — dintre cele patru mari forțe ale crosei și pucului — U.R.S.S., Cehoslovacia, Canada și Suedia. Poate avea un cuvînt greu de spus prin rezultate izolate și selecționata S.U.A.

La Paris, băieții, și la Torino, fetele, se încrucișează cele mai prestigioase florete ale Europei, în C.C.E. și în trofeele „Adrien Rommel" și „Martini". Vom urmări, desigur, cu mare atenție evoluția reprezentanților și reprezentanților noștri, ale căror galoane își mărește, de la an la an, semnificația și strălucirea. Să le urăm succes!

Trebuie să mai semnalăm o competiție de amploare, dar — din păcate — și absența românilor: campionatele europene de tineret la judo. Față de dezvoltarea aproape explozivă, de calitățile excelente arătate în cursurile interne, poate că nu era rău să fi participat și purtătorii culorilor noastre. Sau, măcar, să fi avut un observator la fața locului, în chip de prim contact cu saltelele „selecte".

Am ajuns acum la marea competiție din lumea balonului oval — Turneul celor cinci națiuni. Rezultatele din acest an par a marca în egală măsură un net declin al autoritarilor ei dominanți din ultimii ani, rugbyștii francezi, și un spor de eficacitate al formațiilor britanice. Iată rezultatele de pînă acum: Franța — Scoția 3–6, Irlanda — Franța 17–9, Scoția — Țara Galilor 3–17, Irlanda — Anglia 17–15, Scoția — Irlanda 0–16, Anglia — Franța 22–8, Țara Galilor — Irlanda 24–11. Astăzi după-amiază, pe terenul Twickenham, autentic sanctuar al rugbyului în XV, se va disputa partida Anglia — Scoția, iar peste o săptămînă, la Paris, Franța își va juca ultima carte în fața galezilor, încercînd să obțină măcar o victorie după lungul și întunecatul șir de înfrîngeri din ultimele 12 luni. Galezii, exponenți ai rugbyului „concret", păstrează cele mai mari șanse de a cuceri trofeul, cu condiția de a realiza încă două puncte din patru posibile.

Pentru rugbyul nostru competiția prezintă un interes aparte, deși nu sîntem participanți. Indirect, însă, ea constituie un criteriu de comparație căruia trebuie să-i acordăm mare atenție: sezonul în curs consfințește mai presus de un moment de formă sportivă, triumful unei concepții de joc pe care trebuie neapărat să ne-o însușim. Calitățile ieșite din comun pe care le au jucătorii români, combativitatea, dăruirea lor pe teren, autentic exemplu pentru orice sportiv din lume, trebuie puse în valoare. Acest lucru nu ne va fi însă posibil dacă vom urmări mereu doar rezultatul. Exemplul cel mai util ni-l oferă tot Turneul celor cinci națiuni: în pofida înfrîngerilor (uneori la scor...) suferite, echipa Franței nu a recoltat niciodată atîtea aplauze pentru frumusețea jocului său ca în acest an...

G. RUSSU-ȘIRIANU

Cinci pugiliști belgieni selecționați pentru „europene"

După desfășurarea campionatelor naționale de box, care au avut loc la Anvers, federația de specialitate belgiană a stabilit ca 5 boxeri să facă deplasarea la „europenele" de la București. Au fost selecționați: **Abspoel** (pană), **Haeck** (semiușoară), **Nielandt** (ușoară), **Foucart** (semimijlocie) și **Deruiyer** (semigrea).

PE MALUL ATLANTICULUI

Ediția argentiniană a mondialelor de lupte

● Europenii și-au păstrat supremația ● „Incredibilă organizare!" ● La Mar del Plata tehnica a decis ierarhia valorică ● Echipa României — cel mai valoros rezultat, aprecieri elogioase și admirație

Debutant la G.M., Gheorghe Berceanu — primul laureat al noii categorii (48 kg)

Simion Popescu, colecționarul celor mai multe medalii. Campion european în 1967, medaliat cu bronz la C.E. din 1966, cu argint la G.M. din 1967, cu bronz la J.O. din 1968, și-a înscris numele și pe lista învingătorilor de la Mar del Plata

În sfîrșit, toate întrebările — de o complexitate deosebită — au primit răspuns, confirmînd sau, adesea, infirmînd părerile exprimate de specialiști înaintea campionatelor mondiale de lupte greco-romane și libere, desfășurate pentru prima oară pe continentul sud-american. Nu este vorba numai de stabilirea ierarhiei valorice pe plan mondial (doar la cîteva luni după Jocurile Olimpice) ci, mai ales, de ceea ce ar putea fi numit ineditul ediției de la Mar del Plata.

Cu toate că au avut de suportat handicapul condițiilor climaterice diferite (peste 30°), al diferenței de fus orar, ca și al unor deplasări foarte lungi și obositoare, **luptătorii europeni au dominat categoric mondialele.** La greco-romane, de exemplu, în afara europenilor doar sportivii din Iran (prima medalie de aur prin Firus Aluzadeh), Coreea de Sud și S.U.A. au reușit să se claseze în primele trei locuri (la cat. 48, 52, 57 kg), iar în clasamentul pe echipe cel mai bun rezultat l-a obținut formația Iranului (4).

Nici disputarea campionatelor după formula noilor categorii (sporite ca număr și diferențiate ca greutate) **n-a diminuat supremația europeană.** Este interesant de amintit că propunerea de introducere în programul campionatelor a categoriei 48 kg a fost întîmpinată nu numai cu rezerve ci și cu împotrivire de către reprezentanții europeni care considerau că astfel se crea un avantaj pentru luptătorii asiatici. Și, după cum s-a văzut, n-a fost așa!

★

Răgazul foarte scurt pentru pregătiri, după Jocurile Olimpice, dificultățile create de introducerea noilor categorii, de condițiile climaterice (favorizante doar pentru luptătorii din S.U.A., Iran — din echipele puternice — și dintre țările sud-americane) n-au fost însă singurele obstacole pe care le-au avut de depășit participanții la recent încheiata ediție a campionatelor mondiale.

Programate în Argentina cu intenția evidentă de a contribui la dezvoltarea sportului luptelor în noi zone geografice ale lumii, mondialele de la Mar del Plata nu s-au bucurat, din păcate, de o organizare corespunzătoare. Dimpotrivă! Poate lipsa de experiență, poate subestimarea importanței pe care o prezintă pentru buna desfășurare a unei competiții de asemenea amploare, toate problemele de ordin organizatoric și tehnic au făcut ca, din acest punct de vedere, „experimentul Mar del Plata" să înregistreze un neplăcut eșec. În locul altor explicații — cîteva din titlurile unor articole publicate de presa argentiniană: **„Mondialele de lupte: început cu derută și dezordine"** (Clarin, 4 martie), **„Totodată dezorganizare"** (La Capital, 7 martie), sau **„Incredibilă organizare"** (El Trabajo, 9 martie), ultimul fiind titlul interviului acordat presei sportive de dl. **ROGER COULON,** președintele F.I.L.A.

Este, desigur, meritul tuturor concurenților și al tehnicienilor respectivi că, în aceste condiții chiar, au reușit să arate spectatorilor argentinieni, o dată cu frumusețea acestui sport, o înaltă măiestrie sportivă

★

Specialiștii prezenți în cele două săli în care se disputau reuniunile (o altă dificultate) apreciau, unanim, că **cea de-a XVIII-a ediție a campionatelor mondiale, la care au fost reprezentate mai puține țări, dar cu echipe sau cu luptători de mare valoare, s-au ridicat pe plan tehnic și spectacular mult peste întrecerile olimpice de la Ciudad de Mexico**

A fost un campionat în care **tehnica a cîștigat mai mult teren ca oricînd.** La Mar del Plata, stimulați și de un arbitraj foarte exigent, cu intervenții și sancționarea prin avertismente chiar de la începutul primei reprize, luptătorii — cei mai mulți — au folosit cu predilecție procedeele tehnice în cursa pentru medalii sau puncte. Cei care au încercat să străbată drumul spre podium, bazîndu-se exclusiv pe forță și rezistență, au avut surpriza să constate că acumulează un număr de puncte „rele" mult mai mare decît se așteptau. **A reieșit clar că lupta în forță, fără un solid suport tehnic nu poate duce, decît accidental, la victorie. Fără îndoială, pentru sportul luptelor este un prețios cîștig faptul că la Mar del Plata s-a conturat mai precis un stil de luptă modernă, dinamică, spectaculară, în care predomină cunoștințele tehnice și o bună pregătire fizică specifică.**

★

Cîteva concluzii generale privind raportul valoric actual stabilit la Mar del Plata. La greco-romane, echipele U.R.S.S. (6—1—3), României (2—1—1), Bulgariei (1—2—1), Iranului (1—1—0), Suediei (0—0—2) și R. F. a Germaniei au alcătuit un pluton fruntaș, dar remarcabil s-au comportat și luptătorii din S.U.A. și Coreea de Sud. Întrecerile de libere au fost dominate autoritar de echipele U.R.S.S., Iranului, S.U.A. și Japoniei. O singură surpriză: slaba evoluție a luptătorilor bulgari, cotați inițial printre favoriți. De subliniat prezența — datorită distanțelor apropiate de țara organizatoare — luptătorilor din Ecuador, Panama, Venezuela ș.a., care se află însă, evident, departe de valoarea celorlalte echipe.

★

Participarea luptătorilor români la aceste campionate s-a încheiat cu un bilanț strălucit, cel mai bogat din cele realizate pînă acum. Este acum cunoscut cititorilor faptul că la Mar del Plata „tricolorii" noștri au cucerit primele titluri mondiale pentru sportul românesc din acest an. Fără îndoială, pe marginea evoluției celor opt sportivi în sălile Cazinoului din Mar del Plata va fi necesar să revenim. Cîteva concluzii generale sînt însă evidente și se cer subliniate înaintea oricăror altor comentarii. Este vorba despre **buna orientare a federației de specialitate, a colectivului de tehnicieni condus de antrenorul emerit Ion Corneanu, în ceea ce privește selecția și pregătirea echipei, preocuparea deosebită manifestată în direcția creșterii tehnicității, orientare care a stat la baza succeselor obținute.** De mare utilitate a fost, de asemenea, deplasarea în Maroc — antrenamente și concursuri — pe care, cu sprijinul C.N.E.F.S., federația a asigurat-o, timp de două săptămîni, luptătorilor noștri. **La Mar del Plata, echipa României** — deși cu un efectiv redus — **a confirmat pe deplin valoarea ridicată a școlii românești, tradiția performanțelor de prestigiu realizate de-a lungul anilor, cucerind o dată cu aprecierile elogioase ale specialiștilor din numeroase țări, simpatia și admirația spectatorilor și multor locuitori ai splendidei „perle a Atlanticului". Pentru toate acestea — felicitări „tricolorilor"!**

Dan GÂRLEȘTEANU

FLORETISTELE DE LA STEAUA IN FINALA C.C.E.

TORINO, 14 **(prin telefon).** — Echipa feminină de floretă a clubului Steaua a păsit în actuala ediție a Cupei campionilor europeni decisă să-și apere trofeul cucerit anul trecut. După ce au dispus de echipa din Linz cu 16–0 (Ileana Drimbă, Olga Szabo, Suzana Ardeleanu, Ecaterina Iencic, cîte 4 victorii), floretistele Stelei au întrecut în eliminările directe pe campioana Franței, Racing Paris, cu 9–3 (Szabo 3 v, Drimbă, Iencic și Ardeleanu cîte 2 victorii).

În semifinalele competiției, Steaua a întrecut pe Vasutas (Budapesta) cu 9–6 (Iencic și Ardeleanu 3 v, Szabo 2 v și Drimbă 1 v). În finală, Steaua întîlnește pe Dinamo Moscova.

I. ZILAHI

Steaua pe locul 3 în C.C.E. la floretă-masculin

PARIS, 14 **(prin telefon, de la trimisul nostru special).** — Zece echipe masculine de floretă își dispută, începînd de vineri dimineață, în sala Coubertin din capitala Franței, ediția din acest an a Cupei campionilor europeni.

Campioana țării noastre, echipa Steaua, componentă a grupei a II-a, împreună cu formațiile S. C. Torino și Leblond-Paris, și-a făcut debutul în compania campioanei Italiei. Și a fost un debut încununat cu succes, deși trăgătorii noștri au abordat întîlnirea cu oarecare timiditate, fiind conduși după prima manșă cu 3–1. În manșa a II-a cvartetul bucureștean și-a revenit și a punctat în serie: 5–3 pentru Steaua. În manșa următoare, Steaua își mărește avantajul la 8–4, torinezii cîștigă, apoi, un asalt, iar în momentul în care bucureștenii ajung la cea de a 9-a victorie întîlnirea a fost oprită întrucît cîștigătorul ei era cunoscut: Steaua — S. C. Torino 9–5 (Drimbă — 3 victorii; Ardeleanu — 2; Țiu — 2; Falb — 2).

În următorul meci, floretiștii români au întîlnit redutabila echipă franceză Leblond, prilejuind confruntarea cea mai dramatică din cursul primei părți a competiției. Campionii noștri au luptat cu mult calm și, într-un moment critic, cînd erau conduși cu 7–6, Falb a adus echipei punctul egalizator, iar apoi Țiu și-a dus echipa în avantaj (8–7). În asaltul următor, francezul Condom a obținut o neașteptată victorie, așa că învingătorii partidei au fost desemnați de numărul de tușe: 58–60 în favoarea Stelei, care s-a calificat astfel direct în semifinale. Împreună cu campioana Ungariei, Dozsa Budapesta, Aportul componenților echipei: Drimbă 3 v, Ardeleanu 2, Țiu 2 și Falb 1.

Întîlnirea cu Dozsa a dat cîștig de cauză floretiștilor maghiari, aflați într-un stadiu de pregătire mult mai avansat. Floretiștii Stelei, conduși cu 6–1, au recuperat pînă la 5–7, dar în final au cedat cu 9–7. Cum în cealaltă semifinală, Burevestnik a dispus de Bonn cu 9–3, Steaua ocupă locul 3 în clasamentul final.

Tiberiu STAMA

TURNEUL INTERNAȚIONAL DE ȘAH DE LA BELGRAD

Turneul internațional feminin de șah de la Belgrad a fost reluat cu runda a 5-a, în care Aleksandria a cîștigat la Cardoso, K. Jovanovici la Polihroniade, Bihalici la Gresser și Markovici la Bilek. În clasament conduce sovietica Nana Aleksandria cu 4 1/2 puncte, urmată de cehoslovaca Malipetrova — 3 1/2 p și o partidă întreruptă. Elisabeta Polihroniade ocupă locul 10 cu 2 puncte și o partidă aminată.

AZI, LA STOCKHOLM

ÎNCEPE DISPUTA PENTRU O ALTĂ PERECHE DE LAURI AI CROSEI ȘI PUCULUI

Suedezii Lindbergh (stînga) și Göran Nilsson (dreapta) se felicită fericiți! Au înscris un gol în poarta echipei Cehoslovaciei, al cărei căpitan, Golonka, pare a nu fi de acord cu valabilitatea punctului primit

În urmă cu 59 de ani, o mică localitate helvetă, aproape uitată azi, **Les Avants,** găzduise primul turneu oficial de hochei pe gheață, socotit, ulterior, cu oarecare îngăduință, ca cea dintîi ediție a campionatului european în acest sport. Cercetînd însă mai atent documentele vremii și interpretînd dacă nu sever, cel puțin lucid, datele pe care ele ni le furnizează, aprecierea acestui modest turneu, cîștigat, în numele Angliei, de echipa **„Princes I.H.S.",** drept un campionat european, ni se pare puțin exagerată. Dincolo însă de orice rigurozitate profesională sau de opinia personală a unui statistician, are valoare azi hotărîrea L.I.H.G., forul suprem mondial în hocheiul pe gheață amator, care a stabilit că în 1910, la Les Avants, a avut loc prima ediție a campionatului european, la fel cum tot acest for a legiferat, să zicem, faptul că anul de naștere a campionatului lumii este 1924, socotindu-se turneul olimpic de la Chamonix ca prima competiție mondială a hocheiului. Așa că...

Așa că azi, la Stockholm, pe modernul stadion de iarnă **Iohanessov,** va începe cea de-a 35-a ediție a campionatului mondial și cea de-a 47-a ediție a campionatului european la hochei pe gheață, eveniment sportiv cu larg ecou internațional. Aprecierea popularității acestei competiții cu dublu învingător (se acordă ambele titluri: mondial și european), are drept criteriu estimativ nu atît spectaculozitatea hocheiului, rapiditatea fazelor, risipa de energie a jucătorilor sau frecvența unor momente de mare tensiune. Poate că nu printre acestea se află principalul motiv care ne va ținti, zilele următoare, ore întregi în fața televizoarelor. Adevărul este că vom fi curioși să vedem cine va primi cununa sau cununile de lauri. Vor putea hocheiștii sovietici să realizeze a șaptea victorie consecutivă? Vor reuși jucătorii cehoslovaci, care au fost cei mai aproape, în ultimii ani, de această mare performanță, s-o realizeze acum? Ce surpriză pregătește simpaticul reverend Bauer și tinerii lui canadieni? Sau, în sfîrșit, tehnicii și de loc placizii suedezi vor reintra în posesia celor două titluri după o întrerupere de șase ani?

Desigur, aprecierile sînt mai greu de făcut, deoarece competiția se desfășoară după o formulă nouă. Grupa A a campionatului mondial și european reunește de azi, în capitala Suediei, doar 6 echipe: **Uniunea Sovietică, Cehoslovacia, Canada, Suedia, Finlanda și Statele Unite,** care se vor înfrunta — pentru prima oară! — într-un turneu cu tur și retur. Deci, efort fizic (și așa risipit generos în jocurile de hochei) în plus, ceea ce ne face să apreciem că formația care va avea cea mai serioasă rezervă de energie va fi aceea ce va putea să-și înscrie în palmares o nouă și, fără îndoială, mai prețioasă victorie.

Pînă în prezent, cele 34 de titluri mondiale sînt repartizate astfel: **Canada — 18, U.R.S.S. — 8** (6 consecutive în ultimii ani!), **Suedia — 3, S.U.A. — 2, Cehoslovacia — 2 și Anglia — 1.** Cine va cuceri al 35-lea titlu mondial?

Cele mai mari șanse le are, după opinia noastră, tot echipa antrenorilor Anatoli Tarasov și Evgheni Cernișev, care, an de an, au ridicat capacitatea fizică a formației pe care o pregătesc prin serioase infuzii de tinerețe. Apariția **fraților Maiorov** și a lui **Starșinov** în 1963, a lui **Anatolii Firsov** în 1964, a lui **Polupanov** în 1966, a lui **Vikulov** în 1967 și, în sfîrșit, a lui **Mihakov** și **Moiseev** în 1968, ca să nu numim decît pe șefii de promoție, a dat mereu selecționatei sovietice prospețime și, în același timp, valoare, calități care au detașat-o suficient pentru a izbîndi. Singurii care au reușit rezultate strînse, în mod repetat, cu echipa U.R.S.S., în competiții oficiale, sînt hocheiștii cehoslovaci și cei suedezi. Ei au șanse la fel de mari ca și jucătorii sovietici, numai cu condiția ca pe parcursul întrecerii evoluția lor să nu fie handicapată, la primii, de o apărare fragilă, iar la ultimii, de lipsa de forță. Perspectivele acestor două formații sînt mai certe acum, deoarece în ambele team-uri au apărut jucători tineri și foarte talentați: **Hrbaty, Horesovsky, Havel, Sevcik** — Cehoslovacia; **Hedlung, Henriksson, Bengsston** — Suedia.

Nu sînt de neglijat nici șansele canadienilor, care se pregătesc serios de o bună bucată de timp, lucrînd cu două selecționate, una pregătită de reverendul **Bauer,** iar alta de fostul jucător **Bownass.** Este de așteptat ca echipa țării de baștină a hocheiului competițional, a țării unde acest sport are o popularitate imensă, să se prezinte altfel decît pînă acum și pentru motivul că ediția următoare a C.M. (1970) va avea loc în Canada.

Așadar, azi, la ora 22.15, ne vom instala în fața televizoarelor pentru a urmări prima partidă a actualei ediții a campionatului mondial. Și încă ce partidă: **Cehoslovacia — Canada!**

Călin ANTONESCU

Pe scurt

La Riga s-a disputat meciul dintre echipele T.T.T. Riga și Wisla Cracovia, contînd pentru „Cupa campionilor europeni" la baschet feminin. Gazdele au terminat învingătoare cu scorul de 72—34 (36—16). Baschetbalistele sovietice s-au calificat pentru semifinalele competiției.

După patru etape, în cursa ciclistă Paris — Nisa continuă să fie lider rutierul belgian Eddy Merckx. Îl urmează în clasamentul general individual francezii Poulidor — la 29 sec, Anquetil — la 45 sec, vest-germanul Wolfshohl — la 1:26 etc. Etapa a 4-a, desfășurată pe distanța St. Etienne — Bollene (201 km), a revenit italianului Dino Zandegu.

La „Palatul Sporturilor" din Roma, boxerul englez Henry Cooper și-a păstrat titlul de campion european la categoria grea, învingîndu-l prin k.o. în repriza a 5-a pe italianul Pelero Tomasoni.

LA 12 MAI, START ÎN CEA DE A 22-a EDIȚIE A „CURSEI PĂCII"

La 12 mai se va da startul în cea de-a 22-a ediție a tradiționalei competiții de lung kilometraj „Cursa Păcii". Concurenții vor porni din Varșovia și după 14 zile vor ajunge la Berlin.

Comisia de organizare a fixat ca termen limită pentru primirea înscrierilor data de 15 aprilie. Prima federație care și-a confirmat participarea este cea a Finlandei. Echipa finlandeză participă pentru a 21-a oară la această mare întrecere internațională, prima ei prezență datînd din anul 1949. Și-au mai anunțat înscrierea reprezentativele Belgiei, Algeriei și Marocului. Deși n-au trimis încă o confirmare oficială, se așteaptă ca la start să fie prezente și selecționatele Franței și Italiei. Vor fi prezente, de asemenea, echipele Poloniei, R.D. Germane, Uniunii Sovietice și ale altor țări socialiste.

Traseul competiției este următorul:

Etapa I (12 mai) — circuit în Varșovia (112 km); etapa a II-a (13 mai), Varșovia — Lodz (158 km); etapa a III-a (14 mai), Lodz — Piotrkow (43 km — individual contra-cronometrului); etapa a IV-a (14 mai), Piotrkow — Gliwice (157 km); etapa a V-a (15 mai), Kedzierzyn — Walbrzych (180 km); etapa a VI-a (16 mai), Walbrzych — Wroclaw (152 km); etapa a VII a (17 mai), Wroclaw — Poznan (203 km); etapa a VIII-a (18 mai), Poznan — Zielona Gora (131 km); la 19 mai este zi de odihnă la Zielona Gora; etapa a IX-a (20 mai), Zielona Gora — Swiebodzin (38 km — individual contra-cronometrului); etapa a X-a (20 mai), Swiebodzin — Eisenhüttenstadt (100 km); etapa a XI-a (21 mai), Eisenhüttenstadt — Cottbus (58 km — individual contra-cronometrului); etapa a XII-a (22 mai), Cottbus — Dresda (132 km); etapa a XIII-a (23 mai), Dresda — Gera (161 km); etapa a XIV-a (24 mai) — circuit în Gera (80 km); etapa a XV-a (25 mai), Zeitz — Berlin (246 km)

După cum se vede, traseul din acest an oferă o noutate: au fost programate 3 etape individual contra-cronometrului!

Jan WOJDIGA

VALERI BRUMEL A SĂRIT 2,00 m

— Concurs atletic la San Jose

Atletul sovietic Valeri Brumel își continuă pregătirile în vederea reintrării în activitatea competițională. În cadrul unui antrenament care a avut loc la Moscova, Brumel a trecut peste ștacheta înălțată la 2,00 m. El a declarat că în curînd se va alinia la startul unui concurs oficial.

În aer liber, la San Jose, sprinterul american Ronnie Ray Smith a cîștigat proba de 150 yarzi în 14,3. Cu același timp, a fost cronometrat și compatriotul său Tommie Smith. Proba de săritură cu prăjina a revenit sportivului grec Papanikolau cu performanța de 5,03 m.

FOTBAL PE GLOB

● La Sofia, în meci amical, echipa C.S.K.A. Sofia a dispus cu 1—0 de T.S.K.A. Moscova. A marcat Penev.

● În „Cupa campionilor Americii de Sud", Nacional (Uruguay) — Barcelona (Ecuador) 2—0 (0—0); Universidad Catolica (Chile) — Sporting Cristal (Peru) 3—2 (2—0); Olympia (Paraguay) — Al Litoral (Bolivia) 2—0 (0—0).

„Cupa campionilor europeni" la fotbal

Ajax Amsterdam	— Benfica Lisabona	**1:3, 3:1, 3:0, d.p.**
F.C. Nürnberg 1:1, 4:0	Valur Reykjavik 0:0, 8:1	
Fenerbahce Istanbul 2:0, 2:0		
Manchester United	— Rapid Viena	**3:0, 0:0**
Waterford 3:1, 7:1	Rosenborg Trondheim 3:1, 3:3	
Anderlecht 3:0, 1:3	Real Madrid 1:0, 1:2*	
A. C. Milan	— Celtic Glasgow	**0:0, 1:0**
Malmö F.F. 1:2, 4:1	St. Etienne 0:2, 4:0	
	Steaua roșie Belgrad 5:1, 1:1	
Spartak Trnava	— A.E.K.	**2:1, 1:1**
Steaua București 1:3 4:0	Jeunesse Luxemburg 3:0, 2:3	
Reipas Lahti 9:1**, 7:1	Akademisk Copenhaga 0:0, 2:0	

* *Gol marcat în deplasare considerat dublu.*

** *Meci desfășurat la Viena*

Pregătirile boxerilor francezi pentru C.E.

BĂZIERS (Agerpres). — La Bèziers au luat sfîrșit campionatele de box amator ale Franței, criteriu de selecție în vederea campionatelor europene de la București (31 mai — 8 iunie). În ordinea celor 10 categorii, începînd cu cea de muscă, titlurile au fost cucerite de următorii boxeri: **J. Bihin, A. Cosentine, A. Laine, D. Azzaro, E. Rodriguez, A. Mallaerts, C. Clerget, H. Moreau, B. Varennes** și **A. Victor.** Nu au avut loc întreceri la categoria semimuscă. Cei mai în formă pugiliști s-au dovedit a fi Cosentine, Laine, Azzaro și greul Alain Victor, care a dispus la puncte de principalul favorit, Christian Poncelet.

Tiparul I. P. „Informația", str. Brezoianu nr. 23—25, București

40368

Redacția și administrația : str. Vasile Conta nr. 16, tel. 11.10.05, interurban 72 și 286. Telex sportrom buc. 180.

PROLETARI DIN TOATE ȚĂRILE, UNIȚI-VĂ!

sportul

4 pagini 30 bani

Anul XXV — Nr. 485 (5919) ZIAR AL CONSILIULUI NAȚIONAL PENTRU EDUCAȚIE FIZICĂ ȘI SPORT Duminică 16 martie 1969

ÎNTRECERILE STUDENȚILOR ATLEȚI

Dacă ni s-ar cere să evidențiem aspecte prin care concursul republican al cluburilor universitare a depășit celelalte competiții de sală ale actualului sezon nu ne-am putea opri decît asupra unuia : s-a făcut o festivitate de deschidere, efort organizatoric ce se cuvine, fără îndoială, subliniat. Privite însă te probele, fruntașii s-au clasat mult mai grupați decît în anii precedenți.

La triplusalt, după doi ani, primul loc a revenit din nou familiei Corbu ; dar nu prin Carol (medaliat cu bronz la Jocurile europene), care între timp a terminat facultatea și a devenit un „nume" și pe plan internațional, ci prin fratele său, mai mic și ca vîrstă și ca statură, Crăciun. La 23 de ani, Corbu II este în imediata vecinătate a graniței celor 15 m, ceea ce pentru un student piteștean nu reprezintă puțin lucru. O surpriză poate fi considerată victoria hurdlerului Dan Hidișoanu (corecordman național la 50 mg), asupra favoritului Constantin Rizon în cursa de 50 metri.

Între două importante competiții internaționale (Belgrad și — săptămîna viitoare — Viena), Șerban Ioan s-a impus în fața colegilor săi universitari, fiindu-i suficienți 2,03 m „în joacă" ; apoi, la 2,10 m, joaca nu a mai mers. O mențione pentru Constantin Cernica, clasat al treilea, care, deși accidentat, și-a îmbunătățit recordul și i-a creat cîteva secunde emoții consacratului Manole Mitilecis.

Rezultate : BĂIEȚI — 50 m : D. Hidișoanu (C.A.U.) 5,9, C. Rizon (C.A.U.) 5,9, Șt. Szatmari (Univ. Cluj) 5,9 ; triplu : C. Corbu (Ped. Pitești) 14,96, M. Dumitrescu (Pol. Brașov) 14,88, P. Ciupercă (Ped. Bacău) 14,77 ; înălțime : Ș. Ioan (C.A.U.) 2,03, M. Mitilecis (C.A.U.) 2,00, C. Cernica (C.A.U.) 1,97 ; prăjină : N. Ligor 4,40, Gh. Caraian 4,20, S. Marian 4,20, Fl. Coman 4,20 (toți de la C.A.U.) ; FETE — 50 m : Sanda Anghelescu (C.A.U.) 6,7, Cornelia Gheorghieș (Ped. Oradea) 6,7, Anemarie Vitalios (C.A.U.) 6,7, Elisabeta Toth (Ped. Oradea) 6,7 ; lungime : Magda Koșa (Ped. Oradea) 5,55, Gabriela Rădulescu (Univ. Iași) 5,51 ; greutate : Elena Lefter (C.A.U.) 13,13.

Ad. IONESCU

Sosire strînsă în cursa feminină de 50 metri, cîștigată de Sanda Anghelescu

CAMPIONATELE UNIVERSITARE DE SCHI

PÎRTIE EXCELENTĂ, ORGANIZARE REMARCABILĂ

POIANA BRAȘOV, 15 (prin telefon, de la trimisul nostru). Vremea închisă a permis, totuși, desfășurarea slalomului special din cadrul campionatelor universitare în condițiile unei bune organizări și pe o pîrtie excelentă. Pîrtia bine marcată de antrenorul Gh. Roșculeț a îmbinat caracterul tehnic, subtil al traseului în care descifrarea permitea mai multe variante, cu dinamismul rezultat din conformația și înclinația pantei, precum și cu distanța dintre grupurile de porți, ceea ce a permis obținerea unei viteze ridicate. Comisia județeană de schi Brașov s-a străduit și a reușit să ofere o organizare optimă, făcînd să fie uitate defecțiunile din prima zi de concurs.

Cursa de slalom special, atît pentru băieți cît și pentru fete, s-a desfășurat pe aceeași pîrtie, sub teleferic, pe care s-au desfășurat înainte cu o săptămînă Campionatele balcanice.

Iată rezultatele : BĂIEȚI (350 m lungime, 180 m diferență nivel, 55 porți) : 1. N. Cretoi (Politehnica Brașov) 93,8 sec ; 2. C. Cișmașu (I.E.F.S. Buc.) 97,9 sec ; 3. I. Juncu (I.E.F.S. Buc.) 105,4 sec ; 4. P. Brînzei (I.E.F.S. Buc.) 107 sec ; 5. Fr. Boniș (I.E.F.S. Buc.) 115,1 sec ; 6. L. Brebenaru (I.E.F.S. Buc.) 116 sec ; FETE (300 m lungime, 160 m diferență nivel, 45 porți) : 1. Elena Neagoe (I.E.F.S. Buc.) 87,4 sec ; 2. Ghizela Morez (I.E.F.S. Buc.) 89,4 sec ; 3. Ioana Belu (Arhitectura Buc.) 92,4 sec ; 4. Liliana Blebea (I.E.F.S. Buc.) 97,4 sec ; 5. Iudith Tömöry (I.E.F.S. Buc.) 98, 5 sec ; 6. Georgeta Băncilă (Univ. Cluj) 102,6 sec.

M. BRADU

LA CRAIOVA : PRIMIRE CĂLDUROASĂ FĂCUTĂ CAMPIONULUI MONDIAL

CRAIOVA (prin telefon). *Vestea întoarcerii campionului mondial de lupte greco-romane Gheorghe Berceanu s-a răspîndit la Craiova cu iuțeala fulgerului. Așa se face că „Rapidul 15" cu care avea să vină cel mai tînăr campion mondial al țării și primul campion mondial crescut în Cetatea Banilor, a fost așteptat de sute de oameni : de mama sa — țăranca cooperatoare Alexandra Berceanu, din satul Dunăreni, de oficialitățile sportive locale, de conducătorii clubului Electroputere, de tovarășii de muncă ai sportivului, de numeroși suporteri. La coborîrea din tren, tînărului campion mondial și antrenorului său, Ilie Marinescu, li s-a făcut o primire deosebit de călduroasă.*

La cîteva minute după aceea, mii de oameni ai uzinei craiovene Electroputere, care terminau primul schimb, au întîmpinat cu aplauze frenetice sosirea în uzină a celui care la Mar del Plata a reprezentat cu atîta cinste culorile patriei.

În continuare, Gh. Berceanu a fost invitat la fabrica de locomotive Diesel-electrice în care lucrează ca lăcătuș-montor. Aici, tovarășii săi de muncă l-au felicitat din toată inima, l-au purtat pe brațe și i-au adus onorurile pe care le merită un sportiv de frunte.

Campionul de lupte greco-romane a fost apoi primit de către conducerea uzinei. Iar seara, Gh. Berceanu și antrenorul său au participat la o întîlnire cu reprezentanții ziarului local „Înainte", ai studioului de radio și ai revistei de cultură „Ramuri". În pauza meciului de fotbal de astăzi (Universitatea — Jiul) campionul mondial va fi prezentat spectatorilor.

ȘT. GURGUI, coresp. principal

AZI, ÎN DIVIZIA NAȚIONALĂ A DE FOTBAL

Divizia națională A programează azi, pe 7 stadioane, partidele etapei a XVII-a.

Pe stadionul „23 August" din Capitală de la ora 13,45, primul cuplaj al sezonului : **Rapid — „U" Cluj și Steaua — Petrolul.**

În țară sînt programate următoarele jocuri : ARAD : Vagonul — Dinamo București ; CRAIOVA : Universitatea — Jiul, IAȘI : Politehnica — F.C. Argeș, ORAȘUL DR. PETRU GROZA : Crișul — U.T.A., BACĂU : Dinamo — Progresul, TG. MUREȘ : A.S.A. — Farul.

Reamintim că în țară ora de începere a meciurilor este 15,30.

ÎNTR-O ADMIRABILĂ SEARĂ DE BASCHET

Dinamo și-a învins din nou eterna rivală...

Ca într-o veritabilă finală de campionat, DINAMO și STEAUA s-au întrecut aseară de o manieră entuziasmantă. Cele două echipe fruntașe ale baschetului românesc au realizat în fața unei săli Floreasca pline pînă la refuz momente de rară virtuozitate, primind aplauze la scenă deschisă.

Au învins dinamoviștii — cu 69—61 (33—26) — luînd astfel în mod practic un avantaj de trei puncte asupra adversarilor lor, suficient pentru a-și adjudeca din nou titlul național. Exceptînd primele 6 minute, cînd tirul steliștilor a fost mai precis, campionii au controlat în permanență jocul, avantajul lor variind între patru și nouă puncte. A existat însă și un moment-cheie, cînd victoria dinamoviștilor a fost pentru cîteva clipe pe muchie de cuțit. Steaua se apropiase la numai 4 puncte în min. 37 și întreg cvintetul advers (exceptîndu-l pe Albu) avea 4 greșeli personale. Dar cum în baschet (ca și în alte sporturi) nu este suficient elanul și totala dăruire, elevii lui **Costy Herold** nu au putut sări și acest ultim obstacol, lipsa lor de maturitate fiind evidentă. Și iată-ne ajunși la factorul determinant în meciul de aseară.

Dinamo s-a impus din nou în fața eternei sale rivale exact printr-un plus de maturitate, concretizat în superioritatea tactică evidentă a oamenilor lui **Dan Niculescu.** Învingătorii au știut să tempereze cu mult calm atacurile furibunde conduse cu măiestrie de **Nosievici** (păcat că ajutorul primit de la coechipierii săi a fost de data aceasta prea puțin substanțial), și apoi să dicteze tonul întrecerii. Mai întîi au intrat în concert **Novac** și **Cernea,** excelent serviți de parteneri, iar **Diaconescu** și **Dragomirescu** au susținut cu brio partitura. De partea cealaltă, Steaua, aflată în fața unei apărări dîrze, a încercat coșul de la distanță. Cu prea puțin succes însă. Apoi, cînd steliștii și-au fortificat linia defensivă sub panou, a urmat recitalul lui **Radu Diaconescu,** irezistibil în majoritatea acțiunilor. Iar cînd suportul dinamoviștilor începuse să se clatine, și „5"-ul Stelei cu eforturi admirabile se apropia văzînd cu ochii, suita lui **Mihai Albu** a fost decisivă. Cu atît mai mult, cu cît toate „replicile" Stelei s-au oprit invariabil în fața lui Novac, și de data aceasta suveran sub panou.

Adrian VASILIU

DINAMO — STEAUA 69—61 (33—26). Arbitrajul : G. Dutka (Oradea) și M. Aldea (Ploiești) — corect și autoritar. Au marcat : Albu 12, Novac 19, Cernea 6, Diaconescu 18, Dragomirescu 10, Visner 4 pentru Dinamo, respectiv, Tarău 15, Nosievici 10, Savu 10, Barău 6, V. Gheorghe 12, Dimancea 4, Iecheli 4 pentru Steaua.

Alte rezultate : Politehnica București — Politehnica Brașov 72—66 (41—33) ; Rapid I.C.H.F. 71—84 (33—48).

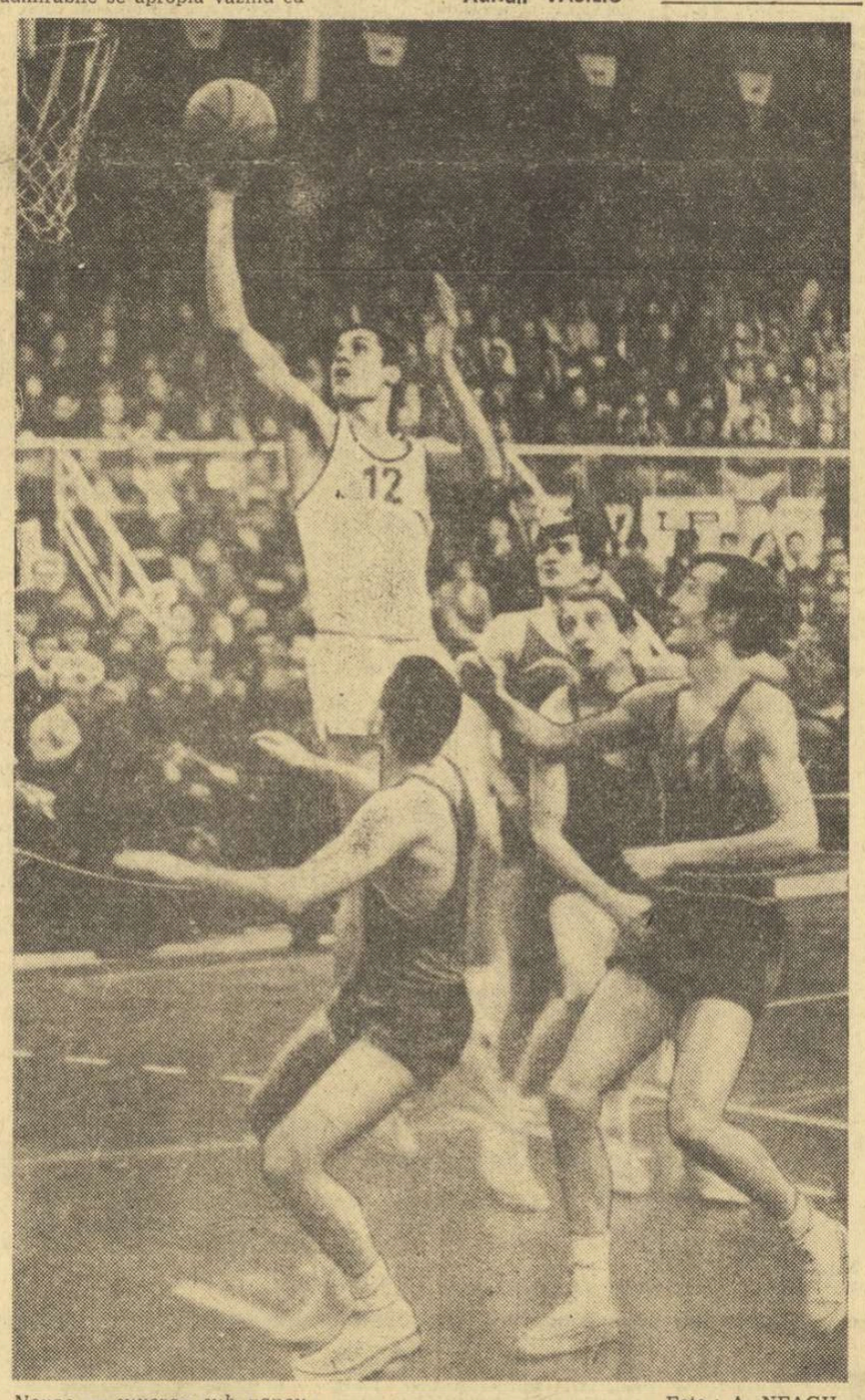

Novac — suveran sub panou Foto : A. NEAGU

ÎNTRECERI DE SELECȚIE LA POPICE

Ieri, în cea de a doua zi a întrecerilor de selecție, la care participă cei mai buni popicari, s-au înregistrat cîteva rezultate bune, peste 900 p.d. la bărbați și 400 p.d. la femei. La seniori și senioare bine s-au comportat **C. Vînătoru** (Petrolul Ploiești) — 924 p.d., **I. Micoroiu** (Olimpia Reșița) — 908 p.d., **V. Măntoiu** (Rapid Buc.) 918 p.d., **Ilse Schmidt** (Hidromecanica Brașov) — 436 p.d., **Margareta Szemanyi** (Voința Tg. Mureș) — 436 p.d., **Elena Cernat** (Rapid Buc.) — 431 p.d., **Valeria Dumitrescu** — 421 p.d., **Cornelia Moldoveanu** — 418 p.d. (ambele de la Voința Buc.), iar de la juniori și junioare s-au remarcat **C. Voicu** (Voința Buc.) — 928 p.d., **Voichița Babuțiu** (U.T.A.) — 409 p.d. și **Maria Antuș** (Hidromecanica Brașov) — 406 p.d. Întrecerile se încheie azi.

REZULTATELE DE IERI DE LA VOLEI

Sala Giulești a găzduit ieri jocul de volei feminin din cadrul categ. A dintre echipele C.P.B. și I.E.F.S. Au cîștigat poligrafele, care s-au dovedit superioare în atac și la blocaj. Scor : 3—1 (—10, 11, 12, 3). Cu acest joc pierdut, studentele și-au sporit șansele la retrogradare. S-au remarcat : VLĂDEANU, IONESCU, HĂLMĂGEANU (C.P.B.), PRIPIȘ și MARINESCU (I.E.F.S.). Au arbitrat C. Florescu — S. Gheorghiță (ambii din București).

VENERU SĂNDULESCU—coresp.

Echipele masculine din categ. A Progresul și Rapid s-au întîlnit tot ieri în sala Progresul. După un început furtunos în care rapidiștii au arătat că știu să joace combinativ în atac și atent în apărare, în seturile doi și trei am asistat la o dispută plină de greșeli de ambele părți. Cu un plus de forță în atac în finalurile seturilor, Rapidul și-a adjudecat victoria cu 3—0 (5, 11, 12).

Au arbitrat cu greșeli **N. Gălășanu — D. Medianu** (Buc.).

NICOLAU MUGUR—coresp.

Totul despre BOB

Sub obrocul de gheață sclipitoare al uriașului alpin Cervino, pe pantele dulci ale îndepărtatului Mount Van Hoevenberg și în calmul senin al vîrfului Furnica, am întîlnit, iarna aceasta, toată elita bobului mondial, dacă nu întreaga sa familie, concentrată și restrînsă, luptînd însă din răsputeri pentru un loc mai bun sub soare și obținînd, prin virtuți incontestabile de curaj și spectaculozitate, admirația lumii.

Săniușul este, fără îndoială, una dintre vechile îndeletniciri umane, imitînd, la popoarele septentrionale, și în primul rînd la indienii nord-americani, lunecușul vidrelor pe pantele clisoase sau înghețate. Dar, de la toboganul primitiv pe sănii de lemn pînă la bobul de astăzi, evoluția a fost substanțială. În momentul în care au intervenit patinele aplicate și dexteritatea pilotajului, ne-am depărtat de concepția originară, trecînd de la alunecarea liberă, naturală, la propulsia dirijată și de la pante aproape firești în configurația geografică, la piste special construite, cu șicane și capcane, cu zig-zag-uri și labirinturi, fără a mai vorbi de imensul spor de viteză implicat. În primele decenii ale secolului nostru, noul sport, derivat din săniuș, botezat pe englezește **bobsleigh** încă pe la sfîrșitul secolului trecut, se potrivea sensului etimologic, pentru că sania (**sleigh**) trebuia hîțiită (**to bob**) în vederea alunecării. Mai tîrziu, însă, deși șasiul metalic, capota („lacrima" aerodinamică), patinele articulate și însăși segmentarea întregului vehicul au schimbat caracteristicile utilajului, s-a păstrat din denumirea inițială tocmai ceea ce nu-i mai este tipic : bob.

O familie mică

Vorbind de mica familie a bobului mondial, nu am exagerat. Condițiile de practicare

Victor BANCIULESCU
Dumitru STANCULESCU

(Continuare în pag. a 3-a)

Cvartetul românesc (Panțuru, Focșeneanu, Pușcaș, Neagoe) la Lake Placid

CU OCHII DESCHIȘI

Spinările albe și mari ale zăpezilor se subțiază. În curînd, apele se vor umfla năvalnic, continuînd metamorfoza fulgilor pînă la îmbrățișarea lor cu marea. Petice vii de verdeață vor pigmenta codrii bătrîni sau se vor ivi, ici-colo, pe coline, alături de anacronice insule alb-gri. Apoi, mugurii vor plezni în soare, debordînd într-un crescendo magnific. Simfonia primăverii va fi repetată de aceeași orchestră, dar mereu într-o altă interpretare.

Vor veni zilele calde ale călătoriilor. Pașii ne vor purta pe poteci umbroase și întortocheate sau peste pajiști deschise și zmălțate. Vom poposi la răcoare de copac bătrîn, pe margine de șosea, lîngă mărul pădureț sau pe o coamă domoală sub cupolă de cer nesfîrșit.

Ne vom împărtăși din cea mai firească, naturală formă a exercițiului fizic : mersul.

Turismul, sportul tuturor vîrstelor, anotimpurilor, profesiunilor, aspirațiilor, cere cel mai puțin, dăruind în schimb totul. De la turismul de relaxare, refacere, deconectare, la turismul drumeție, turismul cultural, terapeutic, ciclo sau mototurismul, pînă la turismul de performanță, cel de orientare — el îmbrățișează o gamă nesfîrșită de posibilități — cu infinite valențe pentru exigențele celor mai diferite gusturi.

Important este ca peste tot, oriunde am fi, în orice împrejurare sau în orice loc, să fim cu ochii deschiși.

Așa cum au fost Tolstoi sau Goethe, Byron sau Hemingway — mari îndrăgostiți ai călătoriilor. Numai atunci o parte din minunile și mărețiile firii vor putea avea ecou în noi.

Natura oferă cu dărnicie și din belșug, dar inima și ochiul trebuie obișnuite să priceapă.

Ca orice pasiune, și dragostea de drumeție trebuie sădită la vîrsta cea mai fragedă.

Cunosc cîțiva copii între 7 și 12 ani, a căror singură formă de drumeție este mersul de acasă la școală și înapoi — pe o distanță de 200—300 de metri. În restul timpului, copiii stau la masa de scris sau în fața televizorului. Departe de mine intenția de a nega importanța tele-culturii în viața unui copil sau tînăr. Dar consider că un anumit aspect al acestei probleme — exagerarea în urmărirea tuturor programelor, înmărmurirea, ore întregi, în fața ecranului de televizor — duce la un sedentarism precoce și periculos, la un televizorism al vîrstei fragede, care se va transforma într-un „șezlongism" permanent.

E foarte util și important să vezi proiectate pe peliculă faptele unor temerari care escaladează munții, care plonjează pe fundul mării sau pătrund în cratere fumegînde. Dar e mult mai important să ai tendința de a face tu însuți aceste isprăvi.

Nimic din ce se poate vedea la televizor nu poate egala trăirea pe viu a unui răsărit de soare pe munte sau a unui amurg în deltă.

La toate acestea m-am gîndit zilele trecute citind un fapt consemnat lapidar într-un ziar la „fapte diverse" : un grup (parcă de 8) turiști africani-orbi au urcat cel mai înalt vîrf al Africii, Killimandjaro. După ce ghidul le-a explicat frumusețile (de neexplicat) care se deschideau în fața lor — ei, mulțumiți și împăcați, au început coborîrea.

Dorin ALMAȘAN

ACTUALITĂȚI

TREI SPRINTERE LA ZAKOPANE

Atletele Mariana Goth, Ruxandra Marinescu și Elena Mîrza au plecat la Zakopane, unde vor participa la un stagiu de pregătire.

MODIFICARI ÎN PROGRAMUL MECIURILOR DE RUGBY

Din cauza stării terenurilor, programul meciurilor de rugby din Capitală a suferit unele modificări, după cum urmează : teren **Constructorul,** la ora 8,30, **Gloria — Cl. sp. școlar** (juniori), la ora 9,30 : **Dinamo — Universitatea Timișoara** (divizia A), la ora 11, **Olimpia — Construcții** (divizia B), la ora 12,30, **Grivița Roșie — Șc. sp. nr. 2** (juniori) ; teren **Giulești,** la ora 11 : **Rapid — Vulcan** (divizia B), teren **Politehnica,** la ora 13, **Politehnica — S.N. Oltenița.**

CONCURS DE ORIENTARE TURISTICA

Asociația sportivă Recolta C.S.A. București, în colaborare cu U.G.S.R. și C.M.E.F.S., va organiza, duminică 23 martie a.c., în pădurea Brănești-Cernica cu plecarea de la cabana Pustnicul, primul concurs de orientare turistică (o probă de ștafetă) la care vor lua parte asociațiile și cluburile sportive din municipiul București.

Dintr-un „abo" fără speranță — campion mondial

în pagina a 4-a

SPORTUL magazin

OMAGIU IN 13 VERSURI

Intr-una din zilele acestei ierni, a sosit la sediul Comitetului Internațional Olimpic (C.I.O.) o scrisoare din Italia cu un conținut mai puțin obișnuit. La prima vedere s-ar fi putut crede că este o urare de început de an, dar fila de carton ivoriu cu chenar de flori și frunze viu colorate purta un mesaj adresat sportivilor români care se făcuseră remarcați în cursul Jocurilor Olimpice din Mexic. Alcătuit din 13 versuri, scrise în metrica amplă a epopeilor, acest mesaj constituie mărturia unei sincere admirații pentru cei ce au făcut să se înalțe pe catargul cel mai înalt drapelul țării lor.

Cine a așternut cu delicată caligrafie feminină aceste versuri, pe care C.I.O. le-a făcut să parvină celor cărora le erau destinate? Sub ultimul rînd al poemului aflăm numele autorului: FRANCESCA VELLANI. O italiancă din Milano. Era, într-adevăr, o mînă de femeie...

Iată și o transpunere în românește a acestor versuri pe care traducătorul a căutat să le redea într-o formă, poate, mai puțin cursivă, dar cît mai aproape de original.

OLIMPIONICULUI

Și pe înaltul catarg, drapelul tău l-au ridicat
Iar tu, erou între eroi, în neclintire l-ai privit.
Pentru tine-a tremurat harnica ta patrie
Și pentru laurul pe care tu i l-ai dăruit
Ea brațe primitoare-ți-ntinde: fiu mult iubit!

Zboruri de porumbei pe cer se desenează
Și spun: nimeni nu va mai tulbura nici munca ta și nici a altuia!
O floare-a gintei noastre și a întregii lumi,
Cu mintea ta de tînăr spui că doar un lucru-i bun cu-adevărat;
În brațul vostru tare, stăruitor și-atent
Este cununa nouă pe care omenirea o-așteaptă de la voi
Și pentru care toți aprindem o făclie:
Voința neclintită de a trăi în pace.

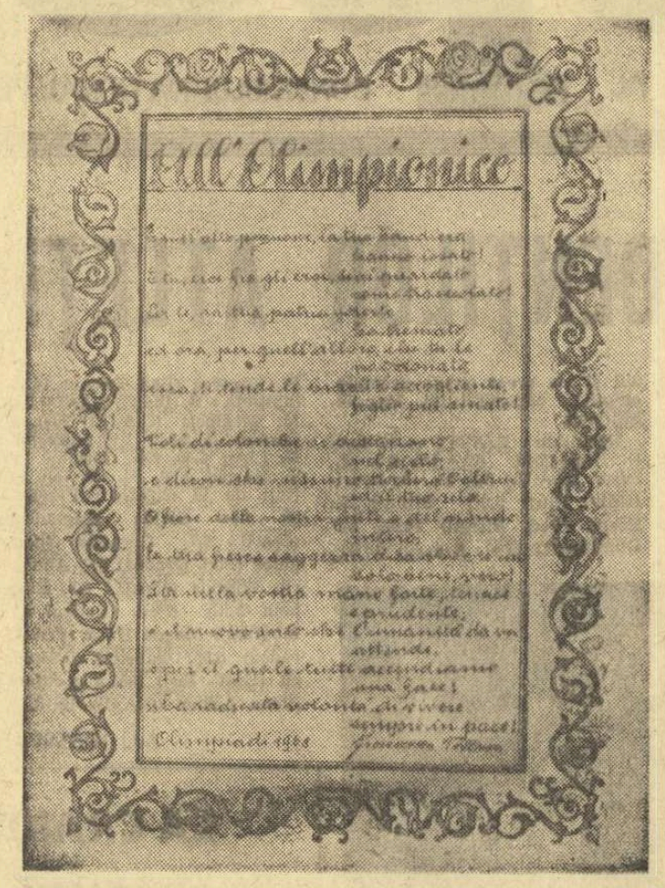

LOTO

PREMIILE TRAGERII SPECIALE LOTO A MĂRȚIȘORULUI DIN 7 MARTIE

292.976 lei report pentru tragerea de vineri

EXTRAGEREA I: Categoria I: 1 variantă șfert a 200.000 lei; categoria a II-a: 9 variante întregi a 18.613 lei și 1 variantă sfert a 4.653 lei; categoria a III-a: 170 a 1.181 lei și 97 a 295 lei; categoria a IV-a: 570 a 442 lei și 314 a 110 lei; categoria a V-a: 1021 a 295 lei și 578 a 73 lei. Report la categoria I: 71.796 lei

Premiul de 200.000 lei a fost obținut de Catinca Cazacu, comuna Sivița jud. Galați. EXTRAGEREA a II-a: Categoria B: 2 variante întregi a 110.590 lei; categoria G: 13 variante întregi a 15.521 lei și 5 variante sfert a 3.880 lei; categoria D: 2088 variante a 100 lei și 1951 variante sfert a 25 lei.

Report la categoria A: 221.180 lei

Premiile de cîte 110.590 lei au fost obținute de: Rade Ștefănache — Tulcea și Anton Vasile — Bîrlad.

EXTRAGEREA SUPLIMENTARĂ. Categoria L: 8 variante (2 autoturisme Dacia 1100, 2 autoturisme Moskvici 408 și 4 autoturisme Skoda): categoria M: 137 variante întregi a 400 lei și 66 variante sfert a 100 lei; categoria N: 477 a 100 lei și 251 a 25 lei; categoria O: 744 a 40 lei și 402 a 10 lei. EXTRAGEREA SPECIALĂ. Categoria S: 2 autoturisme Volga; Categoria U: 14 autoturisme Moskvici 408; categoria V: 15 excursii la Paris; categoria X: 35 excursii la Paris; categoria Z: 3255 a 100 lei.

Tragerea la sorți de la extragerea suplimentară — categoria L — va avea loc miercuri 19 martie 1969 în Capitală.

DUMITRU TEICĂ, UN BOXER DE-O SEAMĂ CU VEACUL

● DEBUT PE UN RING DIN CLEVELAND ● ÎNAPOI, ÎN PATRIE ● O GALĂ DE BOX DE NUMAI... 5 MINUTE ● „ACUM, SCRIU O CARTE"

DUMITRU TEIGĂ
ieri și azi
văzut de Neagu RĂDULESCU

Hotărît lucru, una dintre marile virtuți ale lui Dumitru Teică a fost, și a rămas, seriozitatea care, de altfel, i-a atras și prețuirea de care s-a bucurat de-a lungul unei vieți ajunsă acum la încheierea celui de-al șaptelea deceniu.

Drumul străbătut de Dumitru Teică n-a fost nici confortabil, dar nici sărac în evenimente. Iar vehiculul folosit i-a fost unul singur: munca. Ea l-a purtat din satul său natal, Negoiu, din județul Dolj, tocmai prin viitoarea Americii, și tot ea l-a readus printre noi, acasă, consacrîndu-l campion de box al României la toate categoriile și om între oameni.

...L-am reîntîlnit, deunăzi, aproape neschimbat față de anii cînd boxa; vîrsta nu i-a încovoiat spinarea, iar bătrînețea n-avea unde să-și așeze fulgii albi, căci nea Dumitru se poartă... pleșuv, încă din tinerețe, din anii ringului.

Și, pe nesimțite, s-a înnodat dialogul care ni-l readuce acum, în ringul paginii acestui ziar, pe fostul campion național, pe maestrul care, vreme de aproape patru decenii, a format boxeri și a călăuzit atîția tineri în universul sportului.

— Boxul, cum l-ai descoperit?

— E o poveste îndepărtată, ne-ar cere timp mult...

Știm că Dumitru Teică se va rezuma la esențial, și l-am îndemnat să povestească...

— Elev al unei școli publice („public school") din Indianopolis, participam la joaca copiilor de o seamă cu mine și obținusem, în acele „vinzolelii", chiar cîteva victorii prin k.o., așa, cu pumnul gol. Astfel, am ajuns și la o sală de box din Cleveland, în stat, am devenit ostaș la un regiment de transmisiuni, cîntînd și în fanfara unității, fără a-mi neglija, însă, nici preocupările sportive. În America susținusem cîteva meciuri publice, la Cleveland, ca amator legitimat și obținusem victoriile prin k.o. la podea sau prin oprirea meciului pentru inferioritatea adversarului.

După ce am urcat milităria în pod, am ajuns, în scurtă vreme, ajutorul maestrului Petre Alexandrescu — azi aproape octogenar — care era profesor de educație fizică la ONEF, leagănul Institutului de educație fizică din zilele noastre. Apoi mi s-a încredințat, într-una din sălile bucureștene, organizarea activității de gimnastică, box, volei și baschet.

Aci am aflat niște tineri cu calități deosebite, între care Mitu Dumitrescu, actualul academician, Mateescu, Dumitru Marinescu, azi inginer, care au dovedit că ucenicia sportivă i-a călit pentru studii și pentru viața socială în care s-au afirmat cu demnitate.

Din pleiada primilor boxeri care au trecut pe sub îndrumarea mea, și care au activat apoi în ringul românesc, sînt de citat Dumitrescu Virtej, Cristian Panaitescu, Constantin Vîlsan, Jenny Dumitrescu, regretatul ziarist sportiv Dan Chirilă, Eugen Vasilescu-Cărbune, Titi Dîrlău, Dumitru Gheorghiu, Eftimie Mihăilescu și zeci și zeci de pugiliști care au urmat întîiul val...

— Ce episod stăruie mai mult în bagajul de amintiri personale?

— O gală de box. Prima gală internațională programată la Craiova, în anul 1923, în care meciurile erau angajate pe cîte 8 reprize de cîte două minute și toate disputele s-au terminat înainte de limită, astfel că întreaga reuniune s-a redus la numai 5 minute de box, nici unul dintre meciuri nedurînd mai mult de 90 de secunde. Toți românii și-au făcut k.o. adversarii. Începutul l-a făcut Constantin Vîlsan, un boxer cu cea mai lungă alonjă întîlnită în ringul românesc, care a devenit apoi campionul României la categoria ușoară. L-a surclasat, atunci, la Craiova, pe Matzeika, campionul Ungariei, din prima rafală de pumni. Titi Dîrlău l-a trimis la podea, în primul minut, pe Tomazi, și el campion al Ungariei, iar eu am terminat cu germanul Hans Schmidt, un semigreu recunoscut drept fruntaș în Europa, după 50 de secunde, făcîndu-l k.o.

— Privind în urmă, ce-ți încălzește inima, din tot ceea ce ai făcut pînă azi?

— În box, nici titlurile de campion național și nici victoriile obținute, ci faptul că i-am învățat pe alții, tineri mulți și entuziaști, din școli, din ateliere, din prăvălii, din fabrici, să-și împlinească un vis și mă mîndresc, ca român, că l-am dat boxului internațional pe Lucian Popescu, care mi-a fost elev, și pe care-l socot drept cel mai bun produs al ringului nostru.

Toț ca sportiv, mă bucur sincer că tineretul nostru face acum să se verbească, cu respect și cu simpatie, despre România, pe toate continentele pămîntului.

Iar ca om, sînt fericit că mi-am întemeiat o familie în care, fiica mea, medic specialist în cercetări de inframicrobiologie, ginerele meu, soția mea, azi pensionară, și nepotul meu, îmi dau satisfacția datoriei împlinite într-o societate în care m-am făcut cunoscut... prin pumnii mei, și în care trăiesc respectat prin cuvîntul obrazului meu.

— Și, acum, ce faci? Cum macini timpul la moara bătrîneții?

— Să nu vă mire, dar scriu o carte.

— Deci, scriitor?

— Eh, să nu exagerăm! E drept că eu am mai publicat o carte, „Cum se învață boxul", o carte de popularizare, de mult epuizată, și peste care anii au așternut praful uitării. Acum o reactualizez și-i adaug și evocări.

V. FIROIU

„ROMÂNUL GEORGE STOIAN I-A ÎNTRECUT PE JOCHEII NOȘTRI"

Amatorii curselor de galop își aduc aminte cu plăcere de jocheul Gheorghe Stoian, una dintre „cravașele" cele mai redutabile care au evoluat, după 1944, pe hipodroamele noastre. Deși n-are decît 38 de ani, Stoian are în urmă o lungă carieră, începută la 11 ani și încununată de 600 de victorii.

De cîțiva ani, el activează în Iugoslavia, fiind cotat ca unul dintre cei mai buni jochei. Cel puțin în 1968 — după cum reiese dintr-un articol apărut în ziarul **„Vecerni Novosti"** — a avut un sezon de aur, reușind să cîștige chiar și 3 curse într-o zi! Publicîndu-i fotografia, împreună cu o prezentare intitulată **„Românul George Stoian i-a întrecut pe jocheii noștri"**, ziarul iugoslav scrie că **„George Stoian a demonstrat o clasă europeană".**

...Într-o căsuță din cartierul bucureștean Filantropia, aceste aprecieri și altele asemănătoare aduc bucurie în inimile celor două locatare: soția și fetița lui George Stoian care așteaptă, mereu, cu nerăbdare perioadele de întrerupere a activității hipice, zilele de „vacanță" ale soțului și tatălui...

VII ȘI MORȚI...

Campionul mondial Nino Benvenuti începe la Madrid — devenind și stea de cinema — filmul „Vii și morți".

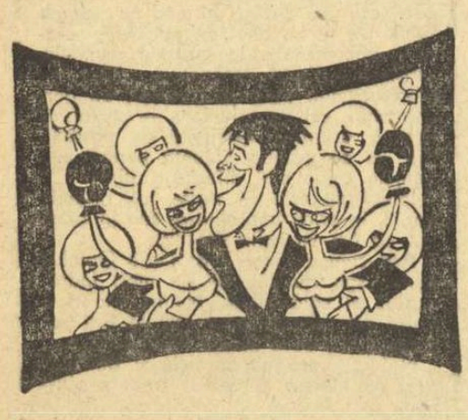

— Atenție, Nino!

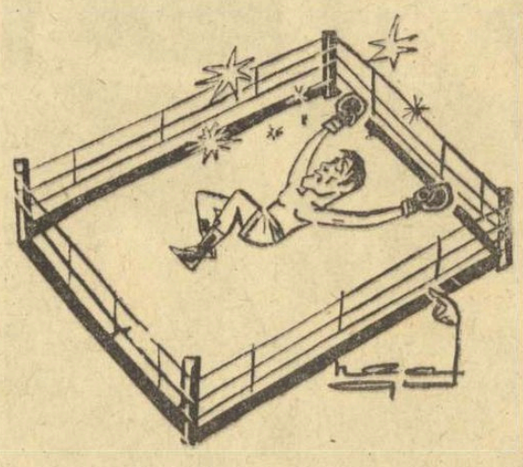

desen de Neagu RĂDULESCU

Duminicile unui nesportiv

POVESTE VÎNĂTOREASCĂ

Fiindcă s-au împlinit nu de mult tocmai trei decenii de la cea mai grozavă vînătoare de lupi din cîte s-au pomenit, îmi amintesc de ea la această rubrică duminicală, popas binevenit pentru condeiul grăbit de peste săptămînă. Îmi amintesc de ea, deoarece vînătoarea-i un sport, deși eroii n-au fost cîtuși de puțin sportivi. Adică, cine știe dacă recordul lor nu ține, totuși, pe undeva, de sport, de marea răbdare și rezistență, care sînt, în ultimă instanță, virtuți omenești și sportive deopotrivă. Se așternuse, acum trei decenii, o tarnă cumplită peste Anatolia, așa cum a fost aceea abia dusă de la noi deunăzi. Zăpada acoperise podișurile de piatră, cu tufe pitice, în ale căror cotloane rătăcesc lupii cenușii, cu ceafa vînjoasă, ochii aprinși ca torțele gîzilor și colții mai iuți decît dinții fierăstrăului. De zăpadă nu se teme nimeni, o dată ce face din lume mireasă, pe cîteva săptămîni sau luni pe an. Cînd e însă cernută și împrăștiată de vîntul ce hăuie a viscol, bagă groaza pînă și în viteji.

Viteji erau și cei cinci muzicanți, porniți dintr-un orășel turc spre un sat aflat la mai mulți kilometri, unde urmau să cînte la un ospăț. Grea meserie și aceea de muzicant ambulant! Trebuie să te călătorești cu instrumentele în spate — și nu toți cîntă la clarinet! — spre locurile unde ți se îmbie prilej de a cîștiga o bucată de pîine. Mai ales pe timp de tarnă cînd nămeții îngreunează pașii și pun circei în degetele virtuozilor. Fusese însă, spre seară, o spărtură de azur în vălmășagul norilor întunecoși, încît muzicanții își luară inima în dinți, toba-n spinare și purceseră la drum. Pe fața albă a podișului mai scăpără cîtva timp refluxul albăstrui al amurgului, apoi cerul se mohorî și coborî întunericul.

Muzicanții mergeau de zor, mînați de tăcerea nemărginită din jur, în care urechea lor ascuțită deslușea, de departe, umbletul de pîslă al lupilor. Lupii cenușii ai Anatoliei! Și ar fi ajuns tocmai bine la ospăț, căci porniseră cam pe la toacă, dacă nu se dezlănțuia un vifor din acelea care spulberă omătul pînă la înălțimea caselor și împunge ochiul cu mii de ace ascuțite. Drumeția trebuia întreruptă, și muzicanții s-au adăpostit într-o moară părăsită. Vuia pe sub grinzile ei și prin spărturile din perete vijelia, înfricoșătoare ca un final wagnerian.

De-ar fi fost o sobă de tuci în șandramaua dărăpănată, muzicanții i-ar fi înroșit plita și s-ar fi încălzit la ea. Nu era însă sobă, nu era nimic, decît pustiu. Și lupii, vreo cinci, care pătrunseră prin spărturi, atrași de mirosul oamenilor și, poate, de al sacizului. Nu tu pușcă, nu tu foc — cum să te aperi de amenințarea spurcăciunilor? Frica e bună, de multe ori, la ceva, fiindcă dă idei salvatoare. Așa cum le-a dat și muzicanților turci, care și-au scos la repezeală instrumentele, toboșarul a pus mîna pe bețele sale și au început să cînte toți fragmentul vijeliei din uvertura la opera Wilhelm Tell de Rossini. Au cîntat-o din ce în ce mai tare, din ce în ce mai repede, din ce în ce mai turbat, pînă cînd lupii, îviți în sfîrtecăturile întunecoase din zid, s-au tras repede înapoi, au prins să scîncească înfricoșați și ar fi vrut să fugă, ca niște vinovați netrebnici, făcîndu-se nevăzuți peste pustietățile înnoptate. Cum însă, de speriați ce erau, n-au mai găsit ieșirile, au prins să asalteze pereții, cu tot mai mare îndîrjire, încît, în zori, cînd viscolul se ostoi și lumina prinse să mijească peste podiș, toți lupii zăceau, cu țestele zdrobite și ochii sticloși, în moara părăsită.

Muzicanții, deveniți vînători fără pușcă, trîmburau livizi, în mînă cu instrumentele lor, pe care cîntaseră într-o timp de trei sute șaizeci de ori „vijelia" din uvertura rossiniană! Pare, de fapt, o poveste vînătorească, dar nu este, deoarece au publicat-o ziarele de acum treizeci de ani și eroii ei mai trăiesc, în Anatolia nu prea depărtată de noi.

George SBARCEA

RĂSPUNDE Ion Poștașu

DIMITRIE FUNAR — **comuna Pecica.** 1. Handbalistul Cristian Gațu împlinește, în august, 24 de ani. El este fiul cronicarului sportiv Petre Gațu. O vreme, Cristian

Gațu s-a afirmat în fotbal, jucînd la Dinamo București (la juniori și în echipa de tineret). Ca să scape, probabil, de criticile tatălui său, s-a apucat de handbal! 2. Viteză, șut, forță atletică — acestea sînt principalele calități pe care le-a avut și Dobay. Prin fizicul și jocul său, Oaidă, una din cele mai bune aripi care au evoluat în fotbalul nostru, se aseamănă, destul de mult, cu fostul jucător al Ripensiei.

ION PASCALIU — **Iași.** În finala campionatului mondial de fotbal din 1966, Hurst a înscris golurile 1, 3 și 4. Cel de-al doilea gol al englezilor a fost realizat de Peters.

ION NEGOT — **Sînnicolaul Mare.** „Port o deosebită simpatie echipei de fotbal Dinamo București. O dovadă în acest sens sînt și versurile pe care vi le trimit". Așteptăm alte dovezi. Acestea nu ne-au convins!

ION SUCIU — **Tîrnăveni.** Prietenul dv. este bun... de plată. În finala „Cupei României" ediția 1967, Steaua a învins Foresta Fălticeni cu 6—0 (4—0).

G. SASAR — **Baia Mare.** Am reținut două dintre „reflecțiile" dv.:

● **Atleții sînt cei mai „fricoși" sportivi. La primul foc de pistol, o iau la fugă!**

● **Boxerii sînt cei mai nenerezători sportivi. Ei vor să controleze dacă arbitrii știu să numere pînă la... 10!**

CORNEL DODESCU, **București.** În palmaresul întîlnirilor de campionat dintre Steaua și Petrolul nu figurează un astfel de rezultat: Steaua — Petrolul 6—0, la Ploiești. În schimb, Petrolul a întrecut Steaua cu 6—2, într-un meci disputat acum 7—8 ani, în... București. Unul dintre cei mai buni jucători ai petroliștilor în acest meci a fost... Volnea!

VIOREL PETCU — **Buzău.** „Sînt electrician la «Exploatarea energetică județeană Buzău» și vreau să controlez, cu ajutorul dv, dacă performanțele sportive cu care se laudă doi dintre maiștrii din unitatea noastră sînt adevărate sau nu?" Hm! Puneți la îndoială cuvintele șefilor dv.? Mie, unul, să-mi spună șeful că l-a bătut prin k.o. în prima repriză pe Cassius Clay și tot nu mă duc să verific! Referitor la cele întrebate, sînt în măsură să confirm că șeful dv. direct, tov. Iordan Rădulescu, a jucat, în 1956, în echipa de tineret a Minerului Petroșeni. Nu l-am „descoperit", însă, otcăieri, pe celălalt maistru, tov. Anton Rădulescu, care susține că a fost campion republican de tir, în 1956. La 3 x 40 focuri, calibru redus, în nici un caz.

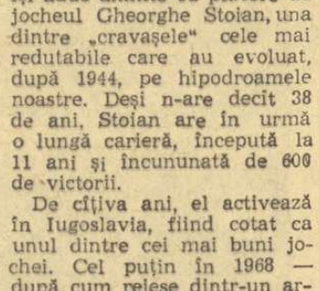

ROZALIA HALMI — **comuna Cavnic.** Ați făcut pariu cu o colegă, pe două ciocolate mari, că **„Ion Poștașu este una și aceeași persoană cu ziaristul Ioan Chirilă".** Ați pierdut. Ion Poștașu nu e un pseudonim, ci numele meu adevărat. Un strămoș de-al meu, Veniamin Poștașu, este primul care a început să răspundă la scrisori, încă în secolul XV.

MIHAI TEODORESCU, **București.** Sînt de acord cu dv că arbitrul Mircea Rotaru (Iași) n-a condus în cele mai bune condiții partida de fotbal dintre Dinamo București și A.S.A. Tg. Mureș. Presupun, de altfel, că nici nu va fi... complimentat de către Colegiul central al arbitrilor pentru acest arbitraj. Dimpotrivă! Este greu de crezut, însă, așa cum afirmați dv., că el a fluierat sfîrșitul primei reprize, abia după 48 de minute de joc. În primul caz, în această direcție, un singur ceas este luat în considerație: cel al arbitrului. Ceasurile de pe stadioane ne oferă doar indicii... aproximative.

Ilustrații: N. CLAUDIU

SPIRITUL SPORTULUI (II)

Publicăm, astăzi, partea a doua a interesantului eseu pe care scriitorul francez Paul Vialar l-a prezentat în cadrul unei reuniuni a Academiei olimpice internaționale. Amintim totodată că prima parte a apărut în ziarul nostru din 23 februarie a.c.

Corpul tău înseamnă viață. Gîndește-te la el. Gîndește-te la tine. Dacă ești bolnav sau plăpînd din vina ta, lumea este la fel: mai plăpînd și mai bolnavă.

Cît de trist și necinstit trebuie să fie să urăști acest corp cu care ești condamnat să te culci, să suferi, să respiri! Cît de greu este să tîrăști după tine un corp care nu vrea să te urmeze! Trebuie să te simți urmat de corpul tău. Cum poți fi fericit într-un corp nenorocit, într-un corp bolnav?

Un corp, ori ce ai face, nu se uită. Nu este un moment din zi în care să nu-și facă simțită prezența. Firește, pentru bucuria noastră, nu pentru disperarea și rușinea noastră.

Nu scapi de corpul tău, deci trebuie să-l stăpînești...

Trebuie să fii destul de puternic pentru a fi mai tare decît el.

...Trebuie să te trezești în fiecare dimineață conștient că există nu pentru că te doare capul sau ai vreo suferință fizică, ci fiindcă te simți fericit de a fi.

A vieții și a supraviețuit. Ce depărtare între ele și cît de mult le marchează sportul limitele.

...Doar sentimentele simple sînt sentimente mari. Sportul este unul din ele: este firesc.

Se cunoaște formula: **„Să devii ceea ce ești".**

Cred că ar trebui, mai curînd, să se spună: **„Să devii ceea ce ar trebui să fii".**

Trebuie să-ți porți posibilitățile tale fizice, așa cum o femeie poartă un copil: cu precauție și gingășie, cunoscînd valoarea acestei comori unice. Însă, cînd le scoți la lumină, aceste forțe pe care le-ai înmănunchiat făurește o ființă vie.

Civilizația zilelor noastre a devenit din ce în ce mai inumană. Ea este aproape totdeauna dizolvantă și ușuratică. A face sport, înseamnă a te reîntoarce la elementele primordiale, la simplitate. Înseamnă a controla, de fiecare dată, totul pentru a căuta să devii un supraom fără a-ți pierde calitățile de omenie.

Se spune, adesea, despre o căsătorie, că-i plină de „făgăduieli" (moștenirea părinților); sînt însă „făgăduieli" privind moartea. Unirea omului cu sportul comportă de asemenea, speranțe care privesc însă viața.

Călăii lagărelor de concentrare, care erau denumite „lagăre ale morții", știau prea bine ce fac: începeau prin a înjosi trupurile și, astfel, sfîrșeau prin a zdruncina sufletele. Însă unii le-au rezistat. Să reziști cu un trup subrezit, ce probă minunată de suflet sportiv!

Toți trebuie să murim. N-are nici o importanță. Moartea însăși face prețul vieții. Totuși cred că nu se poate accepta moartea cu seninătate dacă nu lupți cu înverșunare pentru viața ta.

Trebuie să încerci de asemenea să te porți cu ceilalți cît mai frumos, cît mai onest: cred că aceasta este prima formă a politeții.

„Nu mă plac" spunea o femeie agreabilă, privindu-se în oglindă și, știind asta, izbutea să se corijeze atît de bine, încît, pînă la urmă, era încîntătoare. Frumoasă luciditate pe care o doresc multor bărbați! Acela care știe să-și spună: „Nu mă plac", privindu-și corpul sau aprec'indu-l astfel atunci cînd se află pe stadion, cînd trebuie să alerge, să sară, să arunce greutatea, acela a cîștigat. Trebuie să privești în oglinda sportului în fiecare zi, ca să-ți refaci frumusețea pentru tine însuți, pentru ceilalți.

Toate aceste formule, precum și multe altele, permit să-ți faci o necesitate din a explora mai bine acest tărîm, încă necunoscut pentru prea mulți oameni, care este sportul. Și este un tărîm atît de bogat pe care ne aventurăm, încît fiecare popas ridică noi probleme la care simțim nevoia, necesitatea de a răspunde.

Însă cu ce să încep?

...Jocul spiritului într-un corp antrenat la joc devine o satisfacție completă, care le include pe toate celelalte. Mai întîi joaca. Ceea ce duce, firesc, la practica sporturilor. Și aceasta — automat — la cultura fizică. A inversa propoziționea înseamnă a distruge clădirea și a face oamenii să meargă în mîini.

Cultura fizică impusă copilului (și mișcările lui sînt atunci fără însemnătate pentru el) ia pentru acesta forma cea mai perfectă a plictiselii și a inutilității. A începe cu ea, înseamnă a începe cu sfîrșitul. Din instinct — și acesta este, fără îndoială, instinctul de conservare — copilul vrea să se joace; îndemnați-l să se joace.

Joaca de pe atunci este un sport. Jocul combină toate mișcările sportului și posedă în germene spiritul lui...

...Un copil care nu știe să se joace nu va fi niciodată un copil. Un bărbat care nu știe ce-i joaca și nu poate să se joace, nu va fi, niciodată, un bărbat. Cunosc oameni foarte în etate care știu să se joace. Au știut întotdeauna și n-au uitat niciodată: aceștia nu vor recădea niciodată în copilărie. În realitate, n-au părăsit-o. I-au păstrat puritatea. Au păstrat neîntinată această comoară și, datorită ei, au fost toată viața lor ființe umane, așa cum — prea adesea — n-au fost alții.

Centrul de studii despre moarte, de la Bechesda, Maryland, și cel asemănător de la Facultatea de medicină din Leningrad — adevărate laboratoare pentru „înviere" — lasă să înțelegem că mîine moartea va fi învinsă. Pentru ei, moartea firească nu trebuie să mai existe; nu vor mai fi decît întîmplător morți și se va putea trata bătrînețea ca o boală. Aceasta este un prilej de reflexie și ne întrebăm dacă vom trăi timp îndelungat, ce se va întîmpla cu noi? Cînd vom deveni un popor de nemuritori și vom fi foarte înaintați, vom rămîne, cu toate remediile ce le vom avea, un popor de bătrîni? Trebuie să începem prin cultivarea **minții, a spiritului și cel care le poate stăpîni, a** izbîndit ceva.

(După „Secolul 20")

Totul despre BOB

(Urmare din pag. 1)

— zăpadă, temperaturi scăzute, piste speciale — limitează, în mod firesc, aria de răspîndire a acestui sport, în așa fel încît bobul este una dintre puținele discipline olimpice (alături de hochei pe iarbă, judo, pentatlon modern, tir cu arcul, biatlon) care are nevoie de derogare de la art. 30 al Codului olimpic, care prevede : „Numai sporturile larg practicate, în 25 de țări cel puțin, pot fi incluse în programul Jocurilor Olimpice". De altfel, din această pricină nu s-au putut ține întrecerile de bob la Squaw Valley, în 1960 ; la sondajul anticipat, întreprins de organizatori, singurele țări care au răspuns că vor să participe fiind S.U.A. și România.

Americanii (prin gustul excentricității și al aventurii eroice), alpinii — adică italienii, elvețienii, germanii și, în mai mică măsură, francezii (prin forța împrejurărilor geografice), englezii (prin tradiționalele și prelungitele lor sejururi helvetice) — formează marea majoritate a clientelei bobului mondial. Rarele apariții ale canadienilor (ce-i drept, cu unele rezultate surprinzătoare, cum s-a petrecut în 1964, la J.O. de la Innsbruck, și în 1965, la C.M. de la St. Moritz, cînd bobul de 2 pilotat de V. Emery a cucerit medaliile de aur), ale belgienilor, suedezilor, spaniolilor, norvegienilor, cehoslovacilor, argentinienilor și, acum, în urmă, ale japonezilor (aceștia, cu vădită intenție de a se iniția pentru J.O. de la Sapporo) — sînt excepții. În schimb, cu totul aparte este apreciată prezența, constantă și remarcabilă, în același timp, în lumea bobului, a sportivilor români. Nimeni nu poate parcurge palmaresele fără a sesiza tradiționala apariție printre fruntași a boberilor din Carpați, de la echipele olimpice din 1928, trecînd prin mondialii Papană și Frim, pînă la generația lui Panțuru. Iată, deci, 40 de ani de prezență statornică și valoroasă care onorează sportul românesc.

După cum am mai amintit, familia mondială a bobului nu este prea cuprinzătoare, în așa fel încît, la aproape toate competițiile internaționale, ea se reunește în plenul ei : sportivii activi pe boburi, cei mai vîrstnici în organisme și comitete de toate nivelele. Eugenio Monti, ultimul și cel mai mare campion mondial și olimpic, conduce acum destinele loturilor italiene ; Robin Dixon, frinarul celebrului Tony Nash (campion olimpic în 1964, campion mondial în 1965, de fiecare dată la bobul de 4 persoane), a devenit vicepreședinte al federației internaționale ; Hans Killian (campion mondial în anii 1931 și 1935, la Oberhof și respectiv St. Moritz) este de asemenea vicepreședinte al F.I.B.T. ; Hariton Pașovschi, fost campion al României, este cooptat în juriile campionatelor europene. Fără a mai vorbi de bătrînul domn Otto Griebel, membru de onoare al federației internaționale, nelipsit nici acum — la 84 de ani ! — de pe pistele concursurilor și care-și amintește cu mîndrie că a concurat încă la începutul secolului pe pîrtia de la Sinaia...

De la St. Moritz la Lake Placid

Nivelul de tehnicitate atins de bob în zilele noastre nu mai face compatibile întrecerile decît pe piste special amenajate. În epoca primitivă a acestui sport, drumurile de munte, înzăpezite sau înghețate, ba chiar străzile în pantă ale stațiunilor climaterice, făceau oficiul de teren de concurs. Curînd, însă, s-a simțit nevoia construirii unor piste speciale de competiție, cu viraje artificiale, înălțate mult, care să permită dezvoltarea unor viteze superioare. (Prima pistă artificială de bobsleigh a fost construită în deceniul al treilea, în faimoasa stațiune elvețiană de sporturi de iarnă St. Moritz și măsura 1 610 m, adică aproape o milă engleză, distanță care a rămas clasică). În schimb, creșterea uluitoare a vitezei de coborîre a impus calcule riguroase de dinamică și măsuri de securitate, în așa fel încît un bob fără echipaj, lăsat în coborîre liberă pe pantă, să ajungă singur la sosire ! Printre măsurile de securitate impuse vom aminti de stabilirea lărgimii maxime a pistelor (pîrtia de la Lake Placid a suferit modificări, în acest sens, chiar cu un an înaintea disputării campionatelor mondiale). Interesantă este inovația nord-americanilor de a adăuga cornișe la marginea de sus a virajelor. Cît de utile au fost acestea ne-au arătat-o urmele lăsate de capotele boburilor pe aceste streșini cu adevărat salvatoare. Tot Lake Placid constituie un exemplu și în privința posibilității acordate publicului de a viziona în condiții optime disputele, din orice punct al traseului. Drumul bine bătătorit, treptele, pasarelele, balustradele, au permis libera circulație a privitorilor, fără a face necesară prezența obișnuiților oameni de ordine.

Asemenea construcții implică însă importante cheltuieli de investiții, fără prea multe șanse de amortizare, întrucît bobul nu este un sport lucrativ, în majoritatea cazurilor spectatorii avînd accesul gratuit la concursuri. Lake Placid a fost și în acest domeniu o excepție, deoarece, în toate cele patru zile de concurs, s-a perceput o taxă de intrare de 3,50 dolari. O sumă piperată, este drept, dar care a fost plătită cu conștiinciozitate. Bilanțul este ușor de făcut dacă precizăm că în unele zile s-au înregistrat și 10 000 de plătitori ! Și la noi s-au făcut astfel de încercări, chiar în acest an la Sinaia, costul biletului fiind o sumă derizorie. Din păcate, lipsa de disciplină a spectatorilor (care au preferat să ocolească 30 de minute prin pădure, înfundați în zăpadă, decît să plătească 2 lei !) a făcut aproape inutil efortul organizatorilor de a recupera, cît de cît, din cheltuielile întreprinse pentru amenajarea pistei.

Pe cînd C.E. la Sinaia ?

Suma mare necesitată de construcția, amenajarea și întreținerea pistelor, precum și imposibilitatea de a amortiza fondurile cheltuite, prin încasări, explică în mare parte și penuria de piste de bob în lume. Dacă excepțăm pîrtiile transoceanice (cele de la Lake Placid și de la Sapporo, ultima în construcție pentru J.O. din 1972), vom constata că Europa monopolizează un număr destul de mic de piste celebre : Cortina d'Ampezzo și Cervinia (în Italia), Alpe d'Huez (în Franța), St. Moritz (în Elveția), Garmisch Partenkirchen (în R. F. a Germaniei), Igls-Innsbruck (în Austria).

Cu mîndrie trebuie să adăugăm acestora pista veche, admirabil reînnoită, de la Sinaia, care și-a făcut probele, la nivel înalt, cu ocazia recentelor concursuri internaționale. Roberto Zărdini, excelent pilot italian, o compara și asemăna cu cele de la Alpe d'Huez și Cervinia, considerînd-o rapidă fără a fi periculoasă, permițînd o viteză constantă și fiind lisă, cum își dorește orice bober. La fel au apreciat-o Guy Mermillod, conducătorul delegației franceze, și pilotul austriac Werner Delle Karth. Cu asemenea recomandări și ținînd seama de conjunctura sărăciei generale de piste din Europa, avem toate motivele să nădăjduim că într-un viitor apropiat Sinaia poate deveni un centru important al bobului continental, cu condiția deplinei modernizări a pistei : viraje din beton, instalații de înghețare artificială a porțiunilor expuse la soare (așa cum are ultimul viraj al pîrtiei de la Lake Placid), întărirea cu mantinele a intrărilor și ieșirilor din viraje, pasarele pentru public etc. La această ipoteză se adaugă faima deja obținută de boberii noștri, originari, în proporție majoritară, chiar din Sinaia. Prezența lor aici poate da strălucire stațiunii (cu același efect pe care-l are prezența lui Monti la Cortina). Există toate condițiile create pentru a întrevedea transformarea Sinaiei într-o veritabilă academie a bobului românesc și într-un punct de mîră al celui european. De altfel, Congresul F.I.B.T. ținut la Lake Placid, cu prilejul campionatelor mondiale, a discutat posibilitatea organizării de către România, într-un viitor apropiat, a marilor competiții europene.

Poate că gîndind astfel, cu destul idealism, ar fi de luat în considerație și problema refacerii pistei din Poiana Brașovului, care are avantajul unei stațiuni de și mai mare trafic turistic internațional.

Concurența Podar — Siorpaes

Boburile, ca material esențial, condiționează, firește, viața acestui sport. În 1888, englezului Wilson Smith, aflat în vacanță în Elveția, i-a venit pentru prima dată ideea de a cupla două săniuțe obișnuite, legîndu-le printr-o planșă, în vederea unei coboriri cu niște prieteni, de pe străzile din Saint-Moritz pînă în satul Celerina. Această sanie dublă marchează nașterea bobului. La început, de construcție primitivă, el a fost perfecționat în decursul anilor, obținînd treptat viteze de alunecare tot mai mari. Primul fabricant de boburi a fost, în 1891, fierarul C. Mathis din St. Moritz. Mai tîrziu, faima a trecut asupra altui elvețian, constructor și concurent în același timp, F. Feierabend (sportiv cu o longevitate puțin obișnuită, chiar și la bob: a cucerit primul titlu de campion mondial în 1939, la Cortina d'Ampezzo, iar ultimul, 16 ani mai tîrziu, în 1955, la St. Moritz; în total a cîștigat de 6 ori medaliile de aur ale competiției supreme). Dar celebritatea și, într-un fel, monopolul construcției de boburi, le-au cumulat, în ultimul deceniu, italienii, ceea ce a adus după sine și extraordinarele succese ale sportivilor peninsulari. Primul dintre ei este Evaldo d'Andrea din Cortina, cunoscut îndeobște sub porecla (atît de obișnuită la oamenii de munte) de Podar care a dat și numele mărcii de fabricație. Boburile sale, mult mai ușoare și cu țevile mai flexibile, erau evident superioare clasicului Feierabend. Mai apoi a apărut concurentul său, fostul frinar al lui Eugenio Monti, oacheșul Sergio Siorpaes, care și-a încercat, de asemenea cu succes, șansa în montajul de boburi. Inovația lui Siorpaes a constat în segmentarea bobului în prima treime, fapt care a permis o mai bună înscriere pe viraj a bolidului. Întrecerea celor doi constructori a stimulat continua cercetare, investigația mecanică și dinamică, pentru obținerea unor soluții constructive mereu ameliorate. Deocamdată, la o vedere superficială, diferența dintre cele două tipuri de boburi este evidentă doar în opțiunea față de poziția secționării : la Siorpaes în față, la d'Andrea în spatele pilotului. (Precizăm că inițial, bobul lui Podar era rigid, segmentarea făcîndu-se de curînd ca răspuns la invenția lui Siorpaes). Profitul acestei concurențe este de ordin competitiv (primii beneficiari fiind, firește, boberii italieni) și comercial (deoarece performanța bună a unui bob perfecționat îl face ușor vandabil). Poate că așa trebuie explicată înfrîngerea echipajului lui Panțuru, la campionatul european de bob 4, de către o echipă evident inferioară, dar care a primit cu două zile înainte de concurs un bob nou, adus la Cervinia — ca de un deus ex machina — de ultimul frînar al lui Monti, Luciano de Paolis, instalat, el însuși, surprinzător, la frînele echipajului campion.

Doi mari campioni ai bobului : Eugenio Monti și Ion Panțuru (la Grenoble)
Foto : I. MATEI

Boburi standardizate pentru toți

Aici se naște însă o nouă problemă, poate hotărîtoare pentru viitorul bobului. Greutatea de a face prozeliți, anturajul restrîns al acestui sport, provin din exorbitantele cheltuieli pe care le impun pistele de întreceri, boburile și, mai ales, transportul acestora, într-o perpetuă peregrinare de la o stațiune la alta. Gîndul la o perspectivă nu tocmai roză ne-a determinat să ne adresăm mai multor factori responsabili din lumea bobului, solicitîndu-le nu atît o prognoză, cît o soluție de viitor. În mod izbitor, fără excepție și fără o înțelegere prealabilă, unanimitatea s-a declarat pentru una și aceeași soluție, întrevăzută încă din 1960 de Jean Dauven, coordonatorul unei enciclopedii a sporturilor „Larousse".

În esență, toate părerile concordă în a sugera adoptarea soluției, materializată deja în iahting și în proba de călărie a pentatlonului modern : concentrarea materialului nu la boberi, ci în stațiunile montane care posedă piste de bob. Ceea ce înseamnă că nu ar mai fi necesară decît deplasarea boberilor dintr-un loc în altul, acolo unde boburile locale se vor trage la sorți. Ceea ce presupune firește construirea unor boburi standardizate.

Paralel, boburile de competiție dezafectate sau altele mai puțin costisitoare, de tip stabil, uniforme, destul de robuste, ar putea fi puse la dispoziția publicului pentru divertisment (pe porțiuni reduse de pîrtie), dar și ca un mijloc stimulativ de propagare a acestui sport. Din asemenea coboriri de distracție se vor naște, fără îndoială, viitorii boberi de concurs. La Lake Placid, de pildă, acest lucru era splendid organizat. Cîteva boburi foarte stabile, conduse de foști piloți competitori și frînari care au trecut de asemenea prin emoțiile concursurilor, fac oficiul de a transporta în vertiginoase coboriri de antrenament pe doritori care, deși plătesc pentru aceasta o taxă destul de mare (3 dolari), fac cozi lungi în așteptarea „startului". Printre pasageri am văzut oameni maturi, dar mai ales tineri și chiar copii care sînt deprinși de la cea mai fragedă vîrstă cu senzația marilor viteze.

Nu întîmplarea selecționează

Cine sînt astăzi practicanții acestui sport al curajului și al îndemînării ? Cu rare excepții, ei provin din medii în care însușirile acestea sînt exersate în mod obișnuit. Mai precis, în afara muntenilor — care fac bob pentru că au făcut în copilărie săniuș sau schi (cazul lui Monti care a practicat schiul de performanță pînă ce un accident i-a curmat cariera) și deci sînt familiarizați cu zăpada, cu pantele, cu frigul, mai rezistenți și mai dirzi decît oamenii de la șes — în afara acestora, deci, majoritatea boberilor se selecționează din cercurile militare, din aviație și automobilism, adică din acele medii care consideră bobul nu numai un captivant sport, ci și o îndeletnicire complementară profesiunii de bază. Astăzi, poate fi neglijată cantitatea cu totul neînsemnată (altădată importantă) a celor ce practică bobul din snobism, ca o expresie a excentricității (ceea ce nici nu mai este posibil pentru firi îndeobște firave și neobișnuite cu confruntările grave pe care le implică o coborîre pe pista de gheață).

Din acest punct de vedere, delegația noastră s-a bucurat peste tot de un interes deosebit. Modestia, cumințenia, hărnicia și, nu în ultimul rînd, priceperea boberilor noștri trădau pregătirea profesională. Profesînd meserii tehnice, în marea majoritate, boberii români se distingeau prin atenția dată utilajului, prin grija cu care-și întrețineau boburile, prin ingeniozitatea cu care le adaptau nevoilor imediate.

Cu toate acestea, gîndindu-ne la viitorul bobului românesc, fără a neglija excepționala generație de la Sinaia, ne întrebăm de ce nu sînt atrași spre acest sport aviatorii, automobiliștii, motocicliștii, atît de obișnuiți cu viteze mari, avînd reflexele exersate ? Teama nu poate fi invocată în acest caz, iar pentru ipoteza ignoranței avem la îndemînă declarația campionului european Erwin Thaler care, întrebat fiind cum a ajuns la bob, ne-a spus : „La Saint-Moritz, în 1955, am fost rugat să completez un echipaj descompletat. În trei coboriri, am căzut de cinci ori. Din ziua aceea am știut că bobul va fi viața mea..." Dincolo de glumă, însă, am meditat cu seriozitate la posibilitatea înființării unui centru de bob al aeronauticii (după modelul schiorilor din arma vînătorilor de munte) care să reunească pe piloții aerului într-o activitate deconectantă și totuși utilă. Să nu uităm că primul cuplu celebru de boberi români, campioni mondiali în 1933 a fost format din nu mai puțin vestiții aviatori ai vremii Alexandru Papană și Dumitru Hubert.

Același punct de vedere este valabil și pentru fervenții volanului. Pe cînd o secție de bob a A.C.R. ? De altfel, Ion Panțuru este de profesie șofer, ca și alți cîțiva dintre tinerii săi imitatori.

„Capul la cutie" — element aerodinamic ?

La sfîrșitul unui sezon competițional variat și complet, cu campionate mondiale și europene, cu concursuri internaționale, devine firească întrebarea : ce este decisiv în întrecerea bobistică, dincolo de starea pîrtiei și de valoarea materialului ? Răspunsul este net, implacabil și indubitabil : pilotul, cu luciditatea, cu reflexele, cu capacitatea sa (adesea neluată în seamă) de a cunoaște și de a recunoaște pista, cu îndeminarea și singele rece care-l ghidează. Iată de ce, în multe palmarese, alături de naționalitatea bobului, figurează doar numele pilotului, mai rar cel al frînarului și foarte rar al celorlalți membri ai echipajului. Deși cooperarea echipajului și, mai ales, o bună împingere la plecare sînt elemente importante pentru obținerea reușitei.

Pe vremuri, greutatea enormă a echipierilor juca un rol decisiv, dar începînd din 1952, cînd a fost decisă limitarea greutății, avantajul coloșilor bobului a scăzut evident. Acum, pentru a obține cîntarul prescris, greutatea obișnuită a boberilor balansează între 70 și 80 kg.

Rămîne încă controversată în lumea bobului problema importanței și a eficienței echipajului. Frînarul, la bobul de doi, este neîndoios un coechipier care face oficiul coeficientului de siguranță, deși de multă vreme pe întreg parcursul coborîrii (în afara antrenamentelor de acomodare) nu se mai apelează la frînări decît după trecerea liniei de sosire ! În schimb, la bobul de 4 persoane se poate pune la îndoială valoarea echipajului al cărui aport practic se termină (aproape) în momentul așezării în bob. Echipierii ajută substanțial la impulsul dat bobului din start, dar pe urmă nu mai fac altceva decît să țină „capul la cutie" pentru a asigura linia aerodinamică (orice fotografie ilustrează acest lucru). Firește, că intenția noastră nu este de a desconsidera contribuția echipajului, dar realitatea ne obligă să punem această problemă, cîtă vreme partenerii pilotului au început să fie considerați un lest, ușor de înlocuit cu orice balast inanimat. Poate că într-o zi, printr-un studiu științific, institutul de mecanică aplicată condus de academicianul Elie Carafoli (el însuși atît de pasionat de aviație și de problemele aerodinamicii) ne va ajuta să elucidăm dilema.

Între cronometru (electric) și metronom (psihic)

Competițiile de bob au devenit, într-adevăr, o probă tehnică, ce se cere tratată tehnic, o dată cu ameliorarea pistelor și a boburilor, o dată cu creșterea vertiginoasă a vitezelor. Densitatea rezultatelor, acele insesizabile diferențe de sutimi de secundă, pun în mișcare un întreg aparataj tehnic. Prin 1924, la Chamonix, diferența la sosire dintre al doilea și al treilea echipaj la bob 4 a fost de aproape 14 secunde ; la Lake Placid, doar de 24 de sutimi de secundă ! Ca să nu mai vorbim de exemplul, rarisim, este drept, oferit anul trecut la J.O. de la Grenoble, cînd Monti și Floth au fost înregistrați cu același timp după toate cele patru manșe ! Tocmai din pricina vitezei extraordinare (la bobul de 4 se obțin medii de 95 km/h, iar pe unele porțiuni bobul atinge și 140 km/h !) și a egalității relative a rezultatelor (cu diferențe practic imposibil de reprodus), bobul a fost unul dintre primele sporturi din lume care a introdus, necesarmente, cronometrajul electric pentru departajarea concurenților.

Dar dacă un campionat mondial se poate cîștiga cu sutimi de secundă (cu 45 de sutimi l-a învins Zimmerer pe Gaspari la bobul de 4, la Lake Placid), ne întrebăm ce elemente îndreptățesc să considerăm pe un pilot mai bun decît altul ? Influența materialelor aproape se anulează de asemenea similitudine de performanțe. Deși am putea adăuga, pentru pitoresc, cîteva aspecte : italienii obișnuiesc să poarte în cursă măști de oxigen împrumutate din practica aviației ; românii poartă, pînă în momentul startului, galoși pentru a nu-și încărca cu zăpadă ghetele cu crampoane de sîrmă, (în timp ce alții își perie tălpile în aceeași împrejurare) etc.

Probabil că decisive rămîn, totuși, elementele de ordin psihologic. Specialiștii care au urmărit în acest sezon pe Panțuru și care l-au numit „eternul secund" fără a-și menaja însă elogiile la adresa pilotului român, au făcut, totuși, observația că el obține rezultate excelente, optime adeseori, la antrenamente și că clachează tocmai în ziua concursului. Asemenea păreri vor să acrediteze ideea că Panțuru consumă, în perioada pregătitoare, o prea mare cantitate de concentrare nervoasă care îi lipsește, apoi, sau i se diminuează în competiție.

Un singur argument dezice această părere : constanța extraordinară în performanțe, de la manșă la manșă, a lui Panțuru. Studiul detaliat al pistei (în vreme ce alții bat cărțile de joc) ; antrenamentul fizic jurnalier (ignorat de alții), grija zilnică acordată întreținerii mecanice a bobului în atelier, viața austeră, completează profilul unui mare campion cum este Ion Panțuru, adăugîndu-se calităților lui excepționale : echilibru psihic, curaj dublat de prudență (într-o proporție infinitesimală greu de stabilit), voință, hotărîre, modestie (nu mieroasă, ci încăpățînată, care caracterizează pe omul de munte). Unui asemenea portret ar fi nedrept să i se reproșeze absența scînteii de geniu care ar putea face din el mai curînd o statuie decît un supercampion absolut !

MEDALIAȚII ROMÂNI

JOCURILE OLIMPICE

1968 — Alpe d'Huez : Ion Panțuru — Nicolae Neagoe **locul III**

CAMPIONATELE MONDIALE

1933 — Schreiberhau : Alexandru Papană — Dumitru Hubert, **locul I**

1934 — Engelberg : Alexandru Frim — Vasile Dimitrescu, **locul I**

1969 — Lake Placid : Ion Panțuru — Dumitru Focșeneanu, **locul II**

CAMPIONATELE EUROPENE

1967 — Igls : Ion Panțuru — Nicolae Neagoe, **locul II** ; Ion Panțuru — Petre Hristovici — Gheorghe Maftei — Nicolae Neagoe, **locul I**

1968 — Saint-Moritz : Ion Panțuru — Gheorghe Maftei — Petre Hristovici — Nicolae Neagoe, **locul II**

1969 — Cervinia : Ion Panțuru — Dumitru Focșeneanu, **locul II** ; Ion Panțuru — Dumitru Focșeneanu — Raimond Țancov — Nicolae Neagoe, **locul II.**

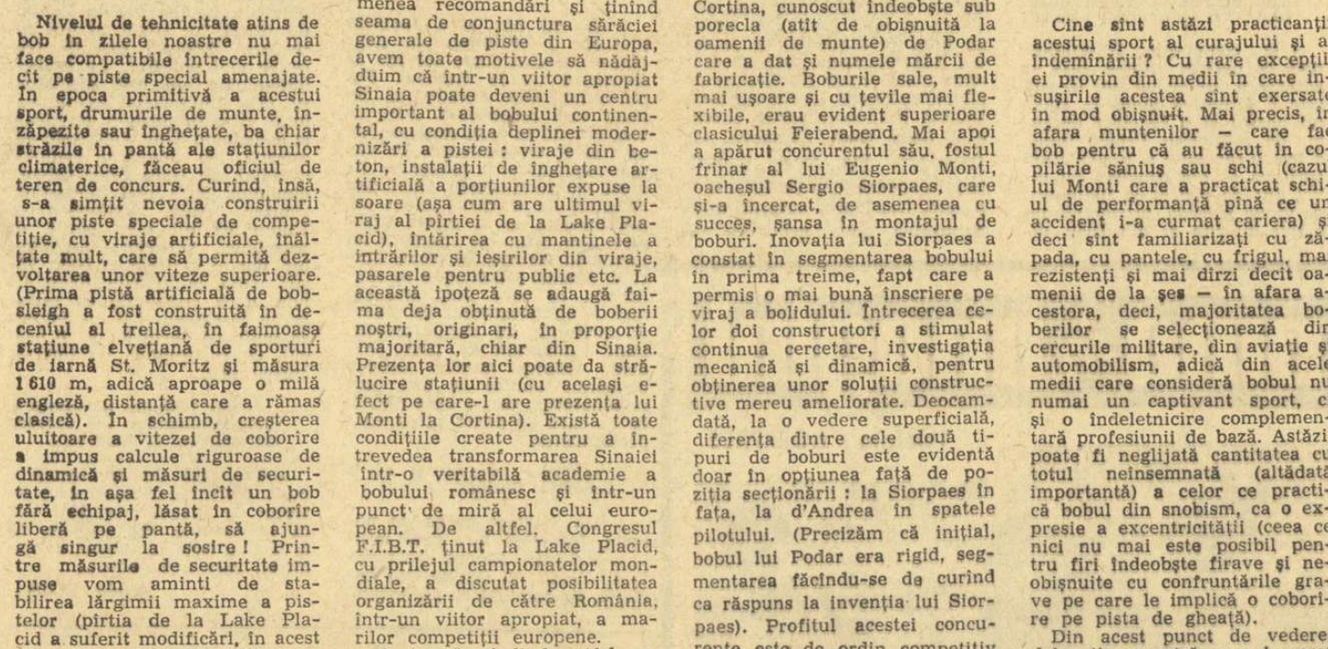

Marile performanțe hivernale se pregătesc din vară

Pe pîrtia de la Sinaia, anul acesta

SPORTUL magazin

DE LA TRIMISUL NOSTRU SPECIAL, TIBERIU STAMA

FALB ȘI DRÎMBĂ ÎN LUPTĂ PENTRU CALIFICARE ÎN FINALA CUPEI A. ROMMEL

PARIS, 15 (prin telefon). — Toți cei cinci floretiști ai clubului Steaua aflați la Paris cu ocazia disputării Cupei campionilor europeni au luat startul sîmbătă dimineață în Cupa Adrien Rommel. Printre ei, firește, Ionel Drîmbă, cîștigătorul precedentei ediții și aureolat, între timp, cu titlul de campion olimpic. Ediția actuală a tradiționalei întreceri de floretă le-a depășit pe toate celelalte de pînă acum prin numărul participanților: 115. În primul tur concurenții au fost grupați în 17 serii de cîte 6 și 7 trăgători care au susținut apoi un alt tur preliminar. Trăgătorii rămași în competiție își vor disputa duminică dimineață eliminările directe cu recalificări urmînd ca după amiază să se desfășoare finala de șase floretiști.

În primul tur, dintre sportivii noștri s-a impus categoric Ionel Drîmbă care a obținut maximum de victorii. Foarte bine a evoluat Iuliu Falb care a totalizat 4 victorii, printre care una la campionul Ungariei, Al. Szabo (cu 5—2). Mihai Țiu a trecut cu greutate în turul II, realizînd numai 3 victorii. Ceilalți doi floretiști români, St. Ardeleanu și C. Bunicelu (ambii plasați în serii foarte puternice) au obținut doar cîte două victorii și nu s-au putut califica mai departe.

În turul al II-lea, marea revelație a lotului românesc a fost I. Falb care a realizat 4 victorii din 5 posibile (5—4 cu Rodocanachi, 5—1 cu Brouillard, 5—2 cu Al. Szabo și 5—3 cu Gorius Gens). Drîmbă a tras foarte rațional și n-a căutat să obțină mai multe victorii decît i-ar fi trebuit pentru calificare. A cîștigat trei asalturi (5—1 cu Gauthier, 5—1 cu Skrudlik și 5—3 cu Walde). Țiu, în schimb, nu a putut obține decît o victorie, foarte muncită, în fața polonezului Koziejowski (5—4) și ca atare a trebuit să părăsească întrecerea.

În continuare vom urmări, — așadar — pe Drîmbă și Falb, care în primele două tururi s-au dovedit foarte combativi și eficace și care păstrează frumoase perspective în continuarea competiției. În primul tur eliminatoriu, sorții le-au rezervat ambilor noștri floretiști cîte un adversar maghiar. Drîmbă va încrucișa floreta cu Gyarmati iar Falb va primi replica lui Marton.

În încheiere cîteva cuvinte despre finala Cupei campionilor europeni. Cvartetul sovietic de la Burevestnik a întrecut cu 9—2 echipa maghiară Dozsa-Budapesta dar scorul nu reflectă în mod real diferența de forțe de pe planșe.

SABRERII ROMÂNI AU CÎȘTIGAT LA SOFIA DATORITĂ UNUI TUȘAVERAJ MAI BUN

SOFIA, 15 (prin telefon). — *În sala Universiada din capitala Bulgariei s-a disputat sîmbătă după-amiază întîlnirea dintre reprezentativa de sabie a României și cea a țării gazdă. Confruntarea dintre sabrerii români și bulgari a fost foarte echilibrată. Într-adevăr, la capătul celor 16 asalturi, fiecare reprezentativă a totalizat opt victorii așa încît a trebuit să se ia în considerație și raportul dintre tușele primite pentru a se desemna învingătoarea întîlnirii. Acest raport de tușe a fost de 59—66 în favoarea sabrerilor români, care au adăugat astfel o victorie la palmaresul lor.*

Iată acum pe realizatorii celor opt puncte: Vintilă-3, Bădescu — 2, Nilca — 2 și Irimiciuc — 1, iar pentru gazde Spiridonov — 3, Stavrev — 3, Nikolov — 2. Atanasov nu a cîștigat nici un asalt.

D. MUSTAȚA

FINALĂ PALPITANTĂ LA TORINO

TORINO, 15 *(prin telefon).* — Pînă la penultimul asalt din finala C.C.E. la floretă-fete se părea că echipa Steaua își va păstra trofeul cucerit, tot aici, cu un an în urmă. Întîlnirea dintre floretistele noastre și redutabila echipă Dinamo Moscova, care este identică cu reprezentativa U.R.S.S., cîștigătoarea titlului olimpic la Ciudad de Mexico (Novikova, Zabelina, Samusenko și Gorohova) a avut o desfășurare palpitantă mergîndu-se „cap la cap" pînă la 7—7. După aceasta, floretistele sovietice au cîștigat cele două asalturi care le-au adus victoria și trofeul. Iată pe realizatoarele punctelor, pentru Dinamo-Moscova: Novikova — 3, Zabelina — 2, Gorohova — 2, Samușenko — 2, iar pentru Steaua: Ileana Drîmbă — 4, Olga Szabo — 2, Ecaterina Iencic — 1.

În competiția individuală pentru „Trofeul Martini", floretistele noastre au luat din nou un start bun alături de peste 150 concurente. În primul tur, Iencic, Drîmbă, Ardeleanu au dobîndit cîte 4 victorii, iar Szabo 3 victorii.

În turul al II-lea, trăgătoarele noastre se situează iarăși pe poziții fruntașe în seriile respective. Drîmbă realizează 5 victorii ca și Iencic, iar Szabo și Ardeleanu cîte 4 victorii.

Atacul frontal al floretistelor noastre a continuat și în turul al III-lea, reușind toate patru să se claseze în sfertur-ile de finală: Szabo și Drîmbă cu 6 victorii, Iencic cu 5 v și Ardeleanu cu 4 v. Printre altele s-au mai calificat: Zabelina, Samușenko (U.R.S.S.), Bobis (Ungaria), Palm (Suedia).

I. ZILAHI

Actualitatea internațională

DINTR-UN „ABO" FĂRĂ SPERANȚĂ — CAMPION MONDIAL

„Boxerul nr. 1" al anului 1968 se pregătește de pe acum pentru examenul pe care-l va da peste un deceniu...

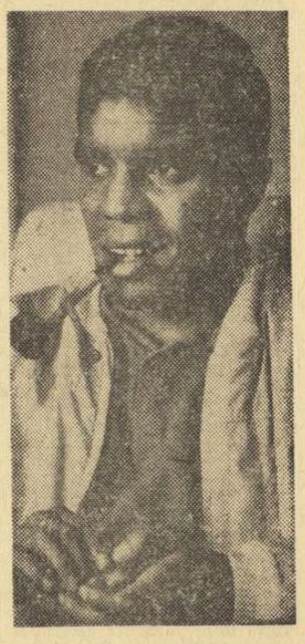

Sîmbăta trecută pe ringul instalat în incinta stadionului Kooyong din Melbourne (Australia), campionul mondial la categoria cocoș, Lionel Rose, l-a învins la puncte, într-un meci oficial pentru titlu, pe englezul Alan Rudkin. Întîlnirea a stîrnit un interes enorm în cercurile amatorilor de box, nu numai datorită mizei mari din această partidă, ci și din cauza personalității ieșite din comun a actualului deținător al centurii.

Într-adevăr, cariera fulgerătoare a lui Rose (tînărul campion nu are acum decît... 20 de ani!) este cu totul neobișnuită. El aparține unui trib de aborigeni (populația băștinașă din Australia). Pînă la 14 ani, copilăria lui Rose nu s-a deosebit prea mult de cea a altor aborigeni: o viață extrem de grea, niciodată sătul, cu marea dorință — o pereche de sandale — nesatisfăcută, un „fără speranță", cum l-a numit un reporter care i-a povestit biografia. La 14 ani, cînd tatăl său a murit în urma unui atac de cord, lăsîndu-și soția singură cu nouă copii (Lionel fiind cel mai mare), familia s-a mutat într-un cămin de săraci dintr-o rezervație aborigenă la Drouin, la 100 de mile de Melbourne...

Într-o zi, Lionel a auzit la radio transmisia unui meci de box între Rocky Marciano și Charles Ezzard. A fost un moment crucial în viața sa. Din bănuții cîștigați prin fel de fel de treburi făcute pentru cei mari, a pus deoparte cîțiva pentru a putea cumpăra sîrma necesară încropirii unui... ring! Cu mănuși improvizate, Lionel și ceilalți copii au organizat zilnic gale de box care s-au încheiat de multe ori cu adevărate knockdown-uri, cum își amintește el. Un pasionat al boxului, Frank Oakes, l-a remarcat pe Lionel și a început să-l antreneze. Ulterior, tînărul aborigen a fost preluat de un alt antrenor, fost boxer, Graham Walsh, care l-a introdus în cercurile pugilistice din Melbourne. Lionel, cu picioarele sale extrem de lungi, specifice populației abo, cu mișcările sale rapide, și, mai ales, cu tăria pumnilor săi, a atras imediat atenția. Unii au văzut în el posibilitatea ca Australia să mai poată obține un al doilea titlu mondial (primul fusese obținut de Carruthers în 1952). Alții, oameni „de afaceri" care roiesc în jurul ringului, au văzut, în schimb, în Rose, o viitoare mină de aur...

Ca boxer amator, Lionel a cîștigat 17 din cele 19 partide disputate și, la 16 ani, tentat de ofertele bănești ce i se făceau și sîcîit de continuele greutăți pe care le avea întreținîndu-și frații și surorile, a trecut la profesionism. Într-un timp scurt, s-a impus printre cei mai buni „cocoși" din lume și anul trecut, la 27 februarie, la Tokio, a cucerit titlul mondial, învingîndu-l pe Masahiko. Apoi, și-a apărat titlul în fața unui alt japonez, Takeo Sakurai, l-a învins pe mexicanul José Medel într-un meci amical și și-a apărat, din nou, cununa de lauri în fața altui mexican, Jésus Castillo. Aceste performanțe au determinat „World Boxing Council"-ul să-l declare pe Rose „boxerul numărul unu" al anului 1968.

Comentînd ascensiunea lui Rose, Alan Trengove scria, cu cîtva timp în urmă, într-o corespondență specială pentru „New York Times": „Vechea maximă — să iei un luptător flămînd și să-l transformi în campion — a cîștigat și mai multă greutate o dată cu ridicarea fulgerătoare a lui Rose". Jack și Shirley Rennie — care l-au găzduit la Melbourne — și-au exprimat bucuria, dar și îngrijorarea pentru succesele lui. „Ei și noi — au declarat ei corespondentului lui „New York Times" — vom fi judecați abia peste 10 ani. Și atunci nu va mai conta dacă va avea sau nu titlul". Ceea ce nu a spus direct familia Rennie, comentează „New York Times", este că „puțini aborigeni își mențin succesele pentru mult timp. Anii de mari greutăți și privațiuni se răzbună și îi transformă în oameni nefericiți"... Alți boxeri „abo", și nu numai „abo", au pierdut curînd după retragerea lor toți banii ce le-au rămas...

Lionel Rose a fost avertizat de prietenii lui asupra acestei primejdii și, se pare, a înțeles avertismentul. În afară de box, el s-a pregătit în acești ani și pentru viață. A învățat și a avut grijă și de educația fraților și surorilor sale. În același timp, își economisește banii pe care îi cîștigă pe ring și duce o viață ordonată.

U. VALUREANU

MARE CONCURS ATLETIC LA MOSCOVA

MOSCOVA, 15 **(Agerpres).** — În Palatul Sporturilor din Moscova a început un mare concurs internațional de atletism la care participă sportivi din Bulgaria, Cuba, R.D. Germană, R. F. a Germaniei, Polonia, S.U.A. și U.R.S.S.

În prima zi, Igor Ter Ovanesian a cîștigat proba de lungime cu 8,03 m întrecîndu-i pe americanii Norman Tet (7,94 m) și Phil Chinnik (7,79 m). Proba feminină de săritură în înălțime a fost dominată de atletele sovietice Antonina Lazareva-Okorokova și Valentina Kozîr, ambele cu 1,81 m. Sprinterul american Charlie Greene s-a clasat primul în cursa de 50 m — 5,5, iar compatrioata sa Manie Rallins și-a adjudecat victoria în proba similară feminină — 7,1.

Alte rezultate: 3 000 m — Iuri Rîbacenko (U.R.S.S.) 8:04,4; greutate — Oldfild (S.U.A.) 18,48 m; lungime femei — Tatiana Bîcikova (U.R.S.S.) 6,17 m.

CORESPONDENȚĂ SPECIALĂ DIN STOCKHOLM

SURPRIZĂ ÎN PRIMA ZI A C. M. DE HOCHEI PE GHEAȚĂ: CEHOSLOVACIA — CANADA 6—1!

STOCKHOLM, 15 (prin telefon). — Sîmbătă dimineața metroul care duce spre complexul de baze sportive în mijlocul căruia se afla moderna sală de sport Johanessov a fost mai plin ca de obicei. Pașnicele gospodine ale cartierului au văzut animația din stația metroului, dar nu s-au mirat. Și ele, ca de altfel majoritatea locuitorilor Stockholmului, știau că în această zi de la mijlocul lui martie cele mai bune reprezentative de hochei din lume își vor începe — pentru a 35-a oară — disputa supremă.

Așadar, sîmbătă, la o oră destul de matinală, în timp ce lumea se mai înghesuia încă la ghișeele patinoarului Johanessov, echipele **Cehoslovaciei** și **Canadei** ieșiseră la încălzire. De sus, din elegantele cabine presurizate, 33 de crainici de radio și televiziune canadieni își începeau munca... orală, 17 dintre ei înregistrînd imaginile și comentariile pe magnetoscop. Din nefericire pentru ei, tonul acestor transmisii, optimist la început, a devenit treptat tot mai puțin entuziast, deoarece în final selecționata canadiană a fost învinsă. La capătul unui joc frumos, rapid, în care forțele au fost egale în primele două reprize, **Cehoslovacia a învins Canada cu 6—1 (1—0, 2—1, 3—0).** Nu atît rezultatul, cît mai ales proporțiile victoriei sînt considerate aci, în capitala de 15 zile a hocheiului mondial, o mare surpriză, ceea ce mărește și mai mult interesul pentru competiție. Jucătorii cehoslovaci, din rîndurile cărora s-au remarcat **Nedomansky,** tînărul și masivul fundaș **Horesovsky,** au impresionat prin perfecțiunea combinațiilor lor, prin rapiditatea lor. Au înscris în ordine: **Jiri Holik** (min. 14), **S. King** (min. 24), de fapt autogol al portarului Dzurilla, **Nedomansky** (min. 29), autogol al fundașului Garry Bagg, **Suchy** (min. 34), **Sevcik** (min. 49), **Suchy** (min. 50), **Horesovsky** (min. 52).

Alte rezultate din prima zi: Suedia — Finlanda 6—3 și U.R.S.S. — S.U.A. 17—2 (3—0; 11—0; 3—2).

Duminică sînt programate întîlnirile: **Canada — Finlanda, U.R.S.S. — Suedia și Cehoslovacia — S.U.A.**

Karl ANDERSSON

ZIG-ZAG FOTBALISTIC

NU-I URMAȚI EXEMPLUL!

Se întîmplă ca și unii antrenori să uite de exemplul pe care trebuie să-l ofere jucătorilor. Unul dintre aceștia este o personalitate cunoscută în fotbalul mondial. Este vorba de antrenorul echipei naționale mexicane și al echipei Toluca, Ignacio Trelles. Recent, la un meci de campionat dintre Toluca și Universidad, cîțiva jucători din formația sa au avut o atitudine ireverențioasă față de arbitru. Normal, pe cel mai vinovat, conducătorul jocului l-a exclus de pe teren. Dar de pe tușă, antrenorul Trelles l-a îndemnat pe jucătorul internațional Reynoso (pentru că despre el este vorba) să nu părăsească terenul. Pentru această atitudine, comisia de disciplină a federației mexicane de fotbal l-a suspendat pe două etape.

O CONFERINȚĂ DE PRESĂ AMÎNATĂ

În după amiaza celui de-al treilea joc dintre Ajax Amsterdam și Benfica Lisabona urma să aibă loc la Haga o conferință internațională de presă. Conferința a fost programată pentru ora 15, adică exact cînd începea partida dintre Ajax și Benfica de la Paris. Ziariștii olandezi au uitat însă de... conferință, instalîndu-se în holurile clădirii, cu tranzistoarele în mînă și ascultînd transmisia meciului. Firește, în asemenea condiții, conferința a fost amînată cu cîteva ore...

NEDUMERIREA LUI HALLER

Jucînd la Bologna, anul trecut, Haller a fost aspru criticat pentru lipsă de mobilitate. Trecînd la Juventus, internaționalul vest-german care activează în campionatul italian a slăbit cîteva kilograme și se mișcă cu mai multă ușurință. Nedumerit de criticile aduse de tifosi — și anume că aleargă și acum prea puțin — Haller s-a adresat unor ziariști. Răspunsul lor nu a fost cel dorit. I s-a spus că în fotbalul modern se poate alerga mult, chiar foarte mult, dar niciodată suficient!...

I. O.

NONA NESTEGHINA ACORDĂ NOTE

ÎN CONCURS ȘI ÎN AFARĂ DE CONCURS

SPERANȚE ȘI AMINTIRI

Întrecere a speranțelor poate fi și a amintirilor. Liliana Rehakova, micuța patinatoare din Praga, parcă semăna cu cineva... Cu Dașa Lerchova, vechea noastră cunoștință de la Poiana Brașov, de acum 18 ani. E firesc. Liliana este fetița Dașei, a actualei arbitre internaționale Dagmar Lerchova-Rehakova. Reprezentanta patinajului maghiar, Krisztina Homolya, evocă amintiri mai recente. Este sora Zsuzsei Homolya, care ne-a vizitat cu doi ani în urmă, iar recent a concurat la ultimele campionate europene de la Garmisch 'Partenkirchen. Micuțul Mathias Clausner este fratele Martinei Clausner, o stea a patinajului din R.D. Germană. În fine, Galina Titova din Moscova este sora mai mică a Marinei Titova, de asemenea viitoare a patinoarului nostru în anii trecuți. Afinități și pasiuni care își au explicația deplină.

Evocări, foarte interesante, ne-au prilejuit și arbitrii concursului nostru internațional.

Am solicitat-o, pentru o discuție, pe Nona Alekseevna Nesteghina, arbitră internațională, fostă campioană de patinaj artistic a Uniunii Sovietice, în anul 1953. Acum, a devenit o recunoscută specialistă a acestei discipline și recent numele ei a figurat pe lista arbitrilor probei de perechi a campionatelor mondiale de la Colorado Springs.

I-am solicitat un interviu avînd ca primă temă, firește, concursul internațional de patinaj artistic, desfășurat pe patinoarul „23 August".

— Ați fost pentru prima oară oaspete al „Cupei București". Cu ce impresii plecați?

— O competiție internațională de patinaj artistic, care se adresează juniorilor sub 12 ani, este o inițiativă unică în sportul nostru și o consider deosebit de prețioasă. Pentru mine, a fost o revelație și o adevărată surpriză să pot constata un nivel atît de ridicat la patinatori de vîrstă fragedă, provenind din medii diferite și din școli diferite. M-au impresionat cei doi micuți patinatori polonezi, posesori ai unei tehnici și ținute cu totul remarcabile, ca și cei din R.D. Germană, care nu dezmint buna școală de sărituri pe gheață existentă în această țară. Liliana Rehakova poate deveni o a doua Dașa Lerchova, iar finlandeza Pia Maria Linden impresionează prin eleganța alunecării. Dar marea surpriză mi-a furnizat-o noua generație de patinatori români. Tînărul Goga m-a uimit nu numai prin bravura lui de a concura cu un braț fracturat, ci și prin felul cum a executat figurile obligatorii și — mai ales — săriturile, în asemenea condiții de handicap fizic. Îl consider un mare talent. Bun este și celălalt băiat, Lucian Cozia, care alunecă frumos și cu aplomb. Iar dintre fete, felicitările le merită, desigur, Doina Mitricică, care este de pe acum o remarcabilă tehniciană. Săriturile ei dificile trebuie să le adauge însă, neapărat, mai multă eleganță. Tocmai din acest punct de vedere mai bine se prezintă Gabriela Voica, care patinează cu sensibilitate, într-adevăr artistic. Mi-au plăcut și celelalte două fetițe, Mirela Goleanu și Cornelia Picu, foarte dezinvolte pentru stadiul lor de ucenicie în arta gheții. Într-un cuvînt, îi felicit pe toți, împreună cu organizatorii acestui foarte interesant și util concurs, care tinde să devină cu adevărat un mini-campionat european al speranțelor.

— La sosirea în țara noastră, sîmbătă, ați asistat la încheierea campionatului republican. Puteți să faceți o apreciere?

— Și aci am avut surprize plăcute. Îi întîlnisem pe patinatorii români acum doi ani, la concursul de la Barnaul. Pot mărturisi, fără șovăire, că nu i-am mai recunoscut. Atît de marcant mi se pare progresul pe care ei îl înregistrează. În vădită ascensiune îl găsesc pe tînărul campion român, Gheorghe Fazekas, de al cărui talent mă convinsesem și la prima întîlnire. Dar acum, el apare ca un patinator format, în plină finisare. Același stil elegant de alunecare, la care s-au adăugat însă — în programul de libere — săriturile cu dublă rotație, bune combinații de pași. Evident, tehnica acestor dificile elemente tehnice se mai cere îmbunătățită, dar o bază există, de la care se poate pleca spre performanță.

— Cîteva impresii și de la Colorado Springs...

— Am arbitrat proba de perechi. Întrecere fără prea multe complicații, fiindcă reprezentanții noștri, ai patinajului sovietic, au dominat cu autoritate.

5,8 — aproape de nota maximă — atît acordă arbitra Nona Nesteghina concursului de la București...

Personal a trebuit să aleg între cuplurile Moskvina - Mișin și Rodnina - Ulanov. Primilor le dădusem locul întîi la campionatele unionale, dar la Colorado, tinerii lor rivali au fost superiori. Evident, discuții teoretice mai pot fi... La probele individuale am fost spectatoare. M-a impresionat asaltul valoric al patinatorilor americani și canadieni. Tim Wood este admirabil, un adevărat campion mondial, de tipul celor celebri, dinaintea „mult mai modestului Danzer. Apoi, Petkevich și Humphrey mi s-au părut, de asemenea, superiori europenilor, dar — e drept — i-am văzut numai la figurile libere. La fete, dacă versiunile cu retragerea Maskovei și a lui Seyfert se confirmă, locul lor va fi ocupat, cu certitudine, de tinerele americance.

— Dar Ludmila Belousova și Oleg Protopopov vor concura, într-adevăr, la Sapporo?

— Trei ani de aci încolo e mult, pentru patinatori care au trecut de apogeul lor. Mai ales că lumea, cea din tribune, ca și cea cu note în tolbele de arbitraj, vrea ceva nou...

Radu VOIA

Săptămîna în imagini

Telefoto: AGERPRES

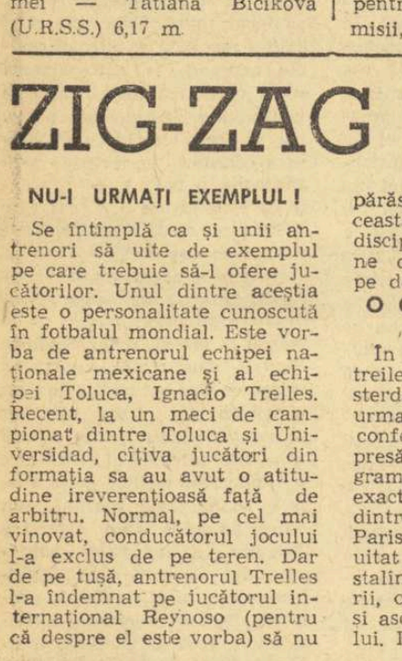

Podium de premiere la europenele de atletism, desfășurate în sala Expoziției din Belgrad. Primele clasate la lungime-femei: IRENA SZEWINSKA (locul 1), SUSAN SCOTT (2), META ANTENEN (3).

Trei ași ai ciclismului reuniți în acest instantaneu din cursa Paris-Nisa: JACQUES ANQUETIL, ROLF WOLFSHOHL și EDDY MERCKX (de la stînga la dreapta).

Spartak Trnava este una din performerele sferturilor de finală ale „C.C.E." la fotbal. Campioana Cehoslovaciei se califică în fața lui A.E.K. (2—1, 1—1). În foto: Dusan Kabat (nr. 11) luptă pentru balon cu un apărător grec, în meciul de la Atena.

Huțanu — în prim plan — marchează golul victoriei în meciul cu Austria (5—4) și echipa română își păstrează locul în grupa secundă a campionatului mondial de hochei pe gheață.

NĂSTASE ÎN SEMIFINALE LA BARRANQUILLA

BOGOTA, 15 (Agerpres). — **Turneul internațional de tenis de la Barranquilla (Columbia) a programat partidele din proba de dublu bărbați. În turul II (optimi de finală) cuplul Ilie Năstase (România) — Z. Franulovici (Iugoslavia) a învins cu 3—6, 7—5, 6—4 perechea T. Edlefsen (S.U.A.) — J. Filliol (Chile) iar în sferturile de finală Năstase și Franulovici au dispus cu 6—3, 6—3 de Cox — Curtis (Anglia).**

Alte rezultate din optimi: Cox, Curtis—Alvarez, Bengtsson 6—1, 11—9; Kodes, Kukal — G. și F. Castillo 6—4, 6—0; Alexander, Dent — Buding, Plotz 6—3, 3—6, 6—4; Koch, Mandarino — Fernandez, Esteban 6—0, 6—0; McManus, Spear — Battrick, Holecek 6—2, 5—7, 6—4.

Năstase s-a calificat în semifinalele probei de simplu învingîndu-l pe brazilianul Koch cu 6—2, 7—5.

telex-radio-telefon

Turneul internațional feminin de șah de la Belgrad a continuat cu disputarea partidelor din runda a 6-a. Reprezentanta României, Elisabeta Polihroniade, a întrerupt partida cu Bihalici (Iugoslavia). În clasament conduce Aleksandria (U.R.S.S.) cu 5 p. Polihroniade are 2 puncte și 2 partide întrerupte.

■

Cea de-a 5-a etapă a cursei cicliste Paris-Nisa (Cavaillon-Hyeres, 207,500 km), a fost cîștigată de francezul Jai în 5h 38:09. În clasamentul general continuă să conducă Merckx, urmat la 9 sec. de Poulidor și la 45 sec. de Anquetil.

■

Federația franceză de box amator a stabilit ca la campionatele europene care vor avea loc între 31 mai și 8 iunie la București să prezinte 5 boxeri. Au fost selecționați: Aldo Concentino (cocoș), Barnard Melherbe (semigrea), Alain Laine (ușoară), Rabah Kaloufi (muscă) și Alain Victor (grea).

■

La Geneva s-au încheiat întrecerile campionatului european de hochei pe gheață (juniori) rezervat echipelor din grupa B. Victoria a revenit selecționatei Elveției, care a totalizat 6 puncte, promovînd în grupa A a competiției.

■

În concursul de patinaj viteză de la Sverdlovsk, Boris Guliaev a cîștigat proba de 500 m cu 40,6. La feminin, victoria a revenit Liudmilei Titova (U.R.S.S.) — 45,5. Proba de 3 000 m masculin a revenit lui Iuri Malîhin cu 4:33,4, iar proba feminină de 1 500 m a cîștigat-o Rüth Schleiermacher (R.D.G.), cu 2:24,0.

■

La Liège s-a disputat întîlnirea dintre echipele Standard Liège și Zagreb, contînd pentru sferturile de finală ale „Cupei campionilor europeni" la tenis de masă masculin. Victoria a revenit cu scorul de 5—2 sportivilor iugoslavi.

Tiparul I. P. „Informația", str. Brezoianu nr. 23—25, București

40368

PROLETARI DIN TOATE ȚĂRILE, UNIȚI-VĂ!

Redacția și administrația: str. Vasile Conta nr. 16, tel. 11.10.05, interurban 72 și 286. Telex sportrom buc. 180.

sportul

4 pagini 30 bani

Anul XXV — Nr. 486 (5920) ZIAR AL CONSILIULUI NAȚIONAL PENTRU EDUCAȚIE FIZICĂ ȘI SPORT Luni 17 martie 1969

Plecarea delegației Republicii Socialiste România la Consfătuirea Comitetului Politic Consultativ al statelor participante la Tratatul de la Varșovia

Duminică după-amiază a plecat la Budapesta delegația Republicii Socialiste România, condusă de tovarășul Nicolae Ceaușescu, secretar general al Comitetului Central al Partidului Comunist Român, președintele Consiliului de Stat, care va participa la Consfătuirea Comitetului Politic Consultativ al statelor participante la Tratatul de la Varșovia.

Din delegație fac parte tovarășii Ion Gheorghe Maurer, membru al Comitetului Executiv, al Prezidiului Permanent al C.C. al P.C.R., președintele Consiliului de Miniștri, Corneliu Mănescu, ministrul afacerilor externe, general-colonel Ion Ioniță, ministrul forțelor armate.

La plecare, pe aeroportul Băneasa, delegația a fost salutată de tovarășii Gheorghe Apostol, Emil Bodnaraș, Chivu Stoica, Paul Niculescu-Mizil, Virgil Trofin, Ilie Verdeț, de membri și membri supleanți ai Comitetului Executiv, secretari ai C.C. al P.C.R., vicepreședinți ai Consiliului de Stat și Consiliului de Miniștri, membri ai C.C. al P.C.R., ai Consiliului de Stat și ai guvernului, conducători de instituții centrale și organizații obștești, generali și ofițeri superiori.

Erau prezenți Jozsef Vince, ambasadorul Republicii Populare Ungare la București, și membri ai ambasadei.

Pe aeroport, un mare număr de cetățeni ai Capitalei au salutat cu căldură pe membrii delegației române. Un grup de pionieri au oferit flori.

★

În aceeași zi, delegația Republicii Socialiste România, condusă de tovarășul Nicolae Ceaușescu, a sosit la Budapesta.

La aeroportul Ferihegyi, pavoazat cu drapelele de stat ale țărilor participante la Tratatul de la Varșovia, delegația a fost întîmpinată de tovarășii Janos Kadar, prim secretar al Comitetului Central al Partidului Muncitoresc Socialist Ungar, Jenö Fock, președintele guvernului Revoluționar Muncitoresc-țărănesc ungar, Apro Antal, membru al biroului Politic al C.C. al P.M.S.U., vicepreședinte al guvernului, Komocsin Zoltan, membru al Biroului politic al C.C. al P.M.S.U., secretar al C.C. al P.M.S.U., general colonel Lajos Czinege, ministrul apărării naționale, Erdelyi Karoly, adjunct al ministrului afacerilor externe, și de alte persoane oficiale.

Au fost de față Dumitru Turcuș, ambasadorul României la Budapesta, și membri ai ambasadei.

Un grup de pionieri au oferit membrilor delegației buchete de flori.

(Agerpres)

LA PRIMA VEDERE...

Gimnastele noastre fruntașe (vedete și aspirante la consacrarea internațională) s-au prezentat ieri dimineață, în sala de la complexul „23 August", la prima vedere din acest an cu publicul bucureștean, cu arbitrele, cu cei dornici și nerăbdători să le sublinieze sau să le aplaude progresele, pașii spre înalta măiestrie.

La prima vedere, a fost un concurs, pentru că evoluția gimnastelor a fost urmărită de arbitre. Dar, de fapt, n-a fost concurs, pentru că nu s-au dat note, iar sportivele au evoluat la libera lor dorință (prea liberă, poate !) fie cu exerciții integrale, fie cu cîteva „linii", fie doar, pur și simplu, cu unele elemente disparate. Unele concurente au evoluat la toate aparatele, altele au... preferat.

La prima vedere, au fost și lucruri remarcabile, ce se cer a fi subliniate, atît în ceea ce privește preocuparea gimnastelor din lotul național pentru îmbunătățirea și îngreunierea considerabilă a exercițiilor lor liber alese, cît și saltul evident pe care l-au făcut maestrele tinere (unele chiar foarte tinere) pentru maturizarea lor sportivă.

Dar, chiar și la prima vedere, concursul-antrenament de duminică dimineață a dat specialiștilor și numeroase semne de neliniște, pentru că a fost evident că multe lucruri nu sînt în regulă. Se poate accepta că e primul concurs al anului, dar nu se poate accepta ca gimnastele care peste două luni vor reprezenta țara în campionatul european să nu fie capabile să se prezinte la un nivel satisfăcător, cu exerciții integrale, ca elementele noi învățate să nu fie încă cuprinse în ansamblul exercițiului. Și cîte altele... (ct. m.).

NEFERICIT EXPERIMENT

Valoarea unui sport este determinată, în general, de lărgirea bazei sale de masă, de rigorile criteriilor de selecție și, în final, de calitatea instruirii. Dacă acești factori sînt bine conjugați, atunci disciplinei respective i se asigură o dezvoltare normală, temeinică, de durată. În asemenea condiții, sînt posibile și performanțele. O altă cale ar fi — de nerecomandat însă, deși ea este folosită încă de unele federații — cea de forțare a rezultatelor, a muncii proteguite de geamurile serei. În acest caz, însă, baza de masă se îngustează, iar sportivii-vîrfuri apar tot mai rar. Dar dacă geamurile serei se sparg, ce se întîmplă ? Totul începe să se ofilească.

Pentru a preveni un asemenea fenomen, federația de tenis de masă a recurs la unele măsuri. Au fost organizate, bunăoară, o serie de centre de copii. Producția lor ni se înfățișează acum. Sînt cîteva elemente care promit. Fiind însă vorba de copii și juniori, în mod firesc, rezultatele mari nu pot veni peste noapte. Dar nerăbdarea e mare și, în consecință, începe goana după performanțe cu orice preț. Pe această orbită se înscrie — credem — și hotărîrea forului amintit privind centralizarea în orașele mari a jucătorilor tineri de perspectivă din localitățile cu posibilități mai mici. Nu contestăm bunele intenții care au generat această decizie. Modul ei de aplicare. dovedește, însă, lipsă de tact, stîngăcie pedagogică, dezinteres față de soarta unor copii, risipă de bani, înseamnă, de fapt, un deserviciu pentru tenisul de masă.

Cele petrecute cu Cornel Popovici (Constructorul Hunedoara) și Cornel Gavriș (Metalurgistul Cugir) sînt elocvente și pline de învățăminte amare. Primul (13 ani), adus cu surle și fanfare în București, s-a reîntors după un an la Hunedoara fără ca să fi înregistrat vreun progres. Cel de al doilea (aproape 16 ani) — printre cei mai buni juniori din țară — crescut la Cugir de antrenorul N. Dornic, se află acum la Cluj, prin „grija" secretarului general al F.R.T.M., Sever Dăneț, dar fără acordul asociației Metalurgistul. Gavriș urmează școala și se antrenează, dar nu se prezintă la concursuri. De ce ? Pentru că are note proaste (4 la fizică, chimie, rusă și engleză, așa cum se arată în adresa nr. 147 din 13 februarie a Lic. 1 Ady-Șincai). Prin urmare, o echipă văduvită de un sportiv de bază, munca unei asociații și a antrenorului compromisă, un copil dislocat de familie, locuind la o gazdă într-un oraș depărtat, sub supravegherea unui frate (student în anul II) care, oricît s-ar strădui, datorită vîrstei și preocupărilor, nu poate ține loc nici de tată, nici de mamă. Președintele clubului clujean (unde a fost îndreptat Gavriș) S. Kezdi, precizează că nimeni de la C.S.M. nu a intervenit pentru aducerea lui Gavriș la Cluj. Totuși, același activist a uitat, se pare, că și-a pus de trei ori pecetea și semnătura pe petiția de transfer a sportivului (8 l), pe adresa însoțitoare (nr. 25 din 11 l), ca și pe cererea de dezlegare trimisă la Cugir (nr. 24 din 11 l). Curat simț de răspundere ! Ca să nu mai vorbim și de faptul că F.R.T.M. continuă să cheltuiască sume de bani cu întreținerea lui Gavriș la Cluj.

Desigur, băiatul, care n-are nici o vină, trebuie ajutat și cea mai bună rezolvare ar fi reîntoarcerea lui acasă.

O acțiune astfel concepută era sortită de la început eșecului, nu putea să aibă un alt final. Poate că acest experiment nefericit va constitui o învățătură și pentru alți amatori de asemenea procedee. Un secretar de federație are menirea de a conduce, de a coordona, de a impune soluții principiale și nu de a se transforma în agent de tranzacții. Grija față de om, preocuparea pentru educarea tineretului trebuie să se manifeste efectiv și nu să rămînă doar o frază frumoasă, bună de înscris în dările de seamă sau de rostit în ședințe.

Constantin COMARNISCHI

Coborîrea — piatra de încercare a campionatelor universitare

● Nicolae Stinghe și Ion Juncu, evidențiații competiției ● Doar patru fete au reușit să încheie cursa

BRAȘOV, 16 (prin telefon). Ziua a 3-a a întrecerilor de schi studențești a programat pe pîrtia Sulinar probele de coborîre pentru băieți și fete. Coborîrea, probă de viteză și mare spectacol, dar care comportă și un oarecare risc, mai ales cînd participanții nu au o pregătire specială, nu s-a bucurat de prezența la start a tuturor schiorilor înscriși în celelalte două probe, slalom și slalom uriaș.

Lipsa unui echipament special de protecție (căști și legături de securit), ca și absența unor antrenamente de coborîre în mare viteză și o rezervă (ca să nu spunem teamă) exagerată au făcut ca la startul non-stop și la proba oficială să se prezinte numai 14 băieți și 13 fete ceea ce, oricum, este prea puțin pentru o finală națională.

Zăpada grea de primăvară, muiată de căldură și ceața din prima porțiune a traseului au impresionat în mod vădit pe concurenți, afectînd dispoziția lor de luptă pentru rezultate. La fete numai 4 concurente au reușit să depășească cele două puncte nevralgice ale traseului — hopurile de pe Catepu și schimbarea de pantă de la zidul Sulinarului. Celelalte au abandonat, plătind un tribut greu pentru o emotivitate

Mihai BIRA

(Continuare în pag. a 2-a)

Așa s-a înscris golul victoriei : Neagu a șutat la firul ierbii și balonul s-a strecurat în plasă, pe sub Moldovan
Foto : A. Neagu

IERI, LA FOTBAL, A FOST ETAPA ARADULUI !

● Doar U.T.A a luat un punct pe teren străin ● Se urnește... Vagonul ● Politehnica Iași a revenit pe poziția a 3-a ● Dinamo București s-a îndepărtat de lider ● Crișul curge acum mai repede...

REZULTATE TEHNICE

Rapid—„U" Cluj	1—0 (1—0)
Vagonul—Din. Buc.	1—0 (0—0)
„U" Craiova—Jiul	1—0 (1—0)
Steaua—Petrolul	2—1 (1—0)
Poli. Iași—F.C. Argeș	2—0 (0—0)
Crișul—U.T.A.	1—1 (1—1)
Dinamo Bc.—Progresul	2—0 (0—0)
A.S.A. Tg. M.—Farul	1—0 (0—0)

ETAPA VIITOARE

Crișul—„U" Craiova	
U.T.A.—Steaua	
A.S.A. Tg. Mureș—Rapid	
Progresul—Vagonul	
Jiul—Dinamo Bacău	
Dinamo Buc.—F.C. Argeș	
Petrolul—Farul	
„U" Cluj—Politehnica Iași	

CLASAMENTUL

1. U.T.A.	17	11	3	3	29—14	25
2. „U" Craiova	17	9	3	5	31—28	21
3. Poli. Iași	17	9	1	7	19—19	19
4. Din. Buc.	17	8	2	7	32—19	18
5. Jiul	17	7	4	6	19—16	18
6. Din. Bacău	17	8	2	7	21—21	18
7. Steaua	17	8	1	8	30—23	17
8. A.S.A. Tg.M.	17	8	1	8	23—25	17
9. Rapid	17	7	3	7	19—22	17
10. Farul	17	7	2	8	23—24	16
11. Progresul	17	6	4	7	15—19	16
12. „U" Cluj	17	7	1	9	26—27	15
13. Crișul	17	5	5	7	17—18	15
14. Petrolul	17	7	1	9	17—22	15
15. F.C. Argeș	17	6	1	10	19—29	13
16. Vagonul	17	5	2	10	26—40	12

PLOAIA

Acolo, jos, lîngă poartă, ploaia se aude lovind barele albe. Moldovan, portarul lui „U", își freacă mîinile în fața unei sobe invizibile. Fotoreporterii își ascund aparatele în sîn. Pe saltelele lor pneumatice, apa se înfioară la orice rafală. Năsturescu încearcă să treacă de Cîmpeanu, dar cade. Tricoul lui lucește din pricina noroiului. Anca împinge atacul Clujului. Îi e tare frig. Și-a vîrît palmele în mînecile tricoului, pleoștite de ploaie. Mazurachis se zbate ca peștele pe uscat. Solomon îi știe jocul și-i fură mingea grea cu vîrful bocancului.

Plouă. Plouă mereu. Cu stropi din ce în ce mai reci. Cîțiva fulgi încearcă să zboare, dar cortinele de apă cad nemiloase. În mijlocul terenului, noroiul se lipește de tălpile lui Lică.

Apoi Neagu deschide scorul. „U" se învrăjbește. Cîrjan trage din țigara udă. Se gîndește. Uifăleanu e gripat, la hotel. Oprea e acasă, cu genunchiul umflat. Neșu și-a rupt ligamentele la Sibiu.

Plouă. Spectatorii tremură. Se adună lîngă pavăza tabelei de marcaj. Mormane de zăpadă troneză încă, pe alocuri, în tribunele pustii. Clujenii atacă. Anca șterge bara udă. Apoi cade, cu glezna strivită. Jocul continuă. Angelescu e vînăt, ca un sfînt pictat pe sticlă. Anca înconjoară terenul, sprijinit în subsuori, cu piciorul înțepenit de durere. Nici urmă de targă. Doctorul clujenilor îl ia în brațe, ca pe front. Din tricoul lui Anca, aburii ies ca dintr-o crupă de cal obosit.

Jocul se sfîrșește. La megafon, Tereza Kesovia cîntă „Ploaia".

Apare Steaua. Apare Petrolul. Plouă peste rănile negre ale terenului. Petrolul se năpustește de la primul fluier. Atacă în valuri. Cinci minute. Zece minute. Nu poți crede că această echipă a pierdut acasă, acum o săptămînă. Grozea își greblează triunghiul cu crampodnele.

Dumitriu deschide scorul. Petrolul nu vrea să creadă. Dumitru Nicolae și Bujor Hălmăgeanu luptă din răsputeri. Pe fruntea lui Bujor, părul se prelinge ca niște cercei de țigancă. Oprișan încearcă să treacă prin zid. Caută culoarul. Dincuță găsește, în sfîrșit unul liber. Șut ! Gol ? Nu ! ! ! Mingea înnegrește rădăcina barei. Oprișan țîșnește. Dar nu e gol. Suciu își ascunde fața în palme, mulțumind cerului întunecat. Oprișan izbește cu fruntea noroiul din careul mic. Plouă. Grupuri zgribulite se adună sub cîte un fulgarin de celofan. Acolo jos, 20 de jucători aleargă ca fantomele. Petrolul se aruncă din nou înainte. Apoi Voinea marchează din ofsaid. Plouă. Jucătorii sînt sleiți. Și totuși, Grozea reușește un gol frumos, ca primăvara. Dar e prea tîrziu...

Ioan CHIRILA

ÎN CIUDA VREMII, JOC FRUMOS

RAPID — „U" CLUJ 1—0 (1—0)

Stadion „23 August"; teren destul de bun ; timp urît, cu ploaie și vînt; spectatori: circa 8 000. A înscris Neagu (min. 30).

RAPID : Răducanu 8 — Lupescu 7, Motroc 7, Dan 8, Greavu 7, Angelescu 7, Dumitru 9, Năsturescu 7, Neagu 8, Mazurachis 6, Codreanu 8.

UNIVERSITATEA CLUJ : Moldovan 7 — Crețu 7, Pexa 8, Solomon 8, Cîmpeanu 8, Anca 8, (din min. 84: Ionescu) Codrea 6, Lică 5 (din min. 46 Barbu), Mustețea 6, Bungău 7, Șoptereanu 6.

A arbitrat Emil Vlaiculescu ★★★★, ajutat la linie (nu întotdeauna cu suficientă atenție la situațiile de ofsaid) de Mihai Moraru și Mihai Marinciu — toți din Ploiești.

Trofeul Petschovski (pentru public) : 9.

Dacă ar fi după mine, aș institui și pentru public distincția „merite sportive" și aș acorda-o, fără o clipă de ezitare, celor 7—8 000 de spectatori care, pe vremea clinească de ieri — vînt tăios și ploaie rece, pătrunzătoare — au venit la stadion pentru a urmări cuplajul bucureștean. Mirajul fotbalului s-a dovedit, încă o dată, unic. Pe altarul cărui alt sport s-ar fi adus astfel de jertfe ?

Puși în mișcare de resorturile intime ale ambiției sau pur și simplu împinși de frig, jucătorii de la Rapid și Universitatea Cluj au oferit publicului un meci animat, plăcut, făcîndu-l să suporte mai ușor vitregia timpului. Pe un teren neașteptat de bun, cele două echipe au construit frumoase acțiuni de atac, practicînd, în general, un joc „aerisit", cu manevre largi, pe tot terenul, cu rapide schimbări de direcție. Bucureștenii au atacat mai mult în prima parte a meciului, lăsînd impresia că vor cîștiga fără prea multe emoții întîlnirea, mai ales după golul liniștitor înscris de Neagu. A fost o falsă impresie (pe teren și în tribune). Clujenii, deși au încercat în primul rînd să facă față jocului printr-o apărare fermă, bine organizată, au insistat și în atac, după pauză, fiind, de altfel, pe punctul de a obține egalarea, care n-ar fi fost nemeritată, ținînd seama de desfășurarea întregii partide. Am putea spune, chiar, că acțiunile oaspeților au fost mai clare, au avut mai multă consistență, în ciuda faptului că linia de înaintare nu a putut avea, din cauza unor indisponibilități cea mai bună formulă a ei.

Începutul partidei se consu-

Jack BERARIU

(Continuare în pag. a 2-a)

ECHIPA ETAPEI

ION VASILE

MIHĂILESCU BARBU DAN DELEANU

ȘTEFĂNESCU DUMITRU

TOMEȘ OPRIȘAN OBLEMENCO PETRESCU

ANEMARIE VITALIOȘ - 7,5 LA 50 mg

În ziua a doua a concursului republican al cluburilor universitare, cele mai bune rezultate au aparținut alergătorilor din probele de garduri. În cursa feminină de 50 m, pentationista Anemarie Vitalioș a fost cronometrată cu timpul de 7,5 s; astfel, ea a egalat recordul republican de sală, deținut de Valeria Bufanu și Elena Mîrza. La băieți, pe aceeași distanță, Dan Hidioșanu a cucerit victoria cu o performanță (6,8 s) situată la numai o zecime de recordul țării. De remarcat și cursa clujeanului Ștefan Szatmari, clasat al doilea în același timp cu Hidioșanu.

Punctul de atracție al întrecerilor l-a constituit săritura în lungime, în care s-a dat o luptă echilibrată pentru locul secund, patru concurenți fiind înșirați pe numai 5 cm. Un motiv în plus pentru urmărirea cu interes a acestei probe : în afară de concurs participa și Vasile Sărucan (C.S.M. Cluj), clasat al patrulea la Jocurile europene de la Belgrad. Sărucan și-a reconfirmat forma bună în care se află, sărind 7,65 m, dar a probat posibilități mult mai mari cu obișnuitele sale încercări depășite (ieri i-au fost măsurate una de 7,90 și una de 7,94 m !).

Rezultate din probele de duminică : **50 mg fete :** Anemarie Vitalioș (C.A.U.) 7,5 — rec. republican egalat, Sanda Tănase (Univ. Cluj) 7,9, Edith Schall (C.A.U.) 8,0; **50 mg băieți:** Dan Hidioșanu (C.A.U.) 6,8, Ștefan Szatmari (Univ. Cluj) 6,8, Horia Cernescu (C.A.U.) 6,9, Florian Drăguleț (C.A.U.) 7,2, Miron David (Pol. Brașov) 7,3, Andrei Schleper (Pol. Timișoara) 7,3; **greutate băieți :** Ion Ciocănescu (C.A.U.) 13,98, Gerhardt Piculski (Pol. Timișoara) 13,01; **înălțime fete :** Doina Munteanu (C.A.U.) 1,57, Cornelia Toma (Ped. Oradea) 1,50; **lungime băieți :** Marian Georgescu (C.A.U.) 7,20, Pavel Ciupercă (Ped. Bacău) 6,86, Mircea Curticiu (Ped. Oradea) 6,84, Dan Hurduc (C.A.U.) 6,83, Eugen Pereteatcu (Ped. Bacău) 6,81. **(A.I.).**

IERARHIILE AU RĂMAS NECLINTITE

DUPĂ PRIMA ETAPĂ A CAMPIONATELOR DE LUPTE PE ECHIPE

Ieri au fost inaugurate întrecerile campionatelor diviziei A de lupte greco-romane și libere pe echipe. Iată cîteva însemnări de la prima etapă.

STEAUA S-A IMPUS ÎN TRIUNGHIULARELE DIN CAPITALĂ

În sala clubului Steaua s-au disputat două triunghiulare : Metalul București — Steagul roșu Brașov — Steaua (greco-romane) și Olimpia Satu Mare — Progresul București — Steaua (libere). Formațiile din cal. Plevnei au obținut victorii pe toată linia.

GRECO-ROMANE : **STEAUA — METALUL BUCUREȘTI 23—9.** Privind scorul, s-ar părea că am putea fi scutiți de comentarii : victorie categorică a sportivilor militari. Și, totuși, sînt necesare cîteva observații. Înainte de toate, faptul că antrenorii steliștilor, **Vasile Popovici** și **Gheorghe Șuteu**, au privit cu toată responsabilitatea această confruntare, introducîndu-l pentru siguranță în formație și pe campionul mondial Simion Popescu, abia întors de la Mar del Plata. Apoi, scorul categoric nu reflectă, de fapt, și o superioritate categorică. Dimpotrivă ! Cu excepția lui Șt. Ștefan (cat. 52 kg) și a lui I. Gabor (cat. 82 kg), care au încheiat înainte de limită partidele lor, ceilalți reprezentanți ai Stelei au trebuit să se străduiască din răsputeri pentru a se detașa cu un punct sau două. Gh. Mezinca (cat. 100 kg) și N. Pavel (cat. +100 kg)

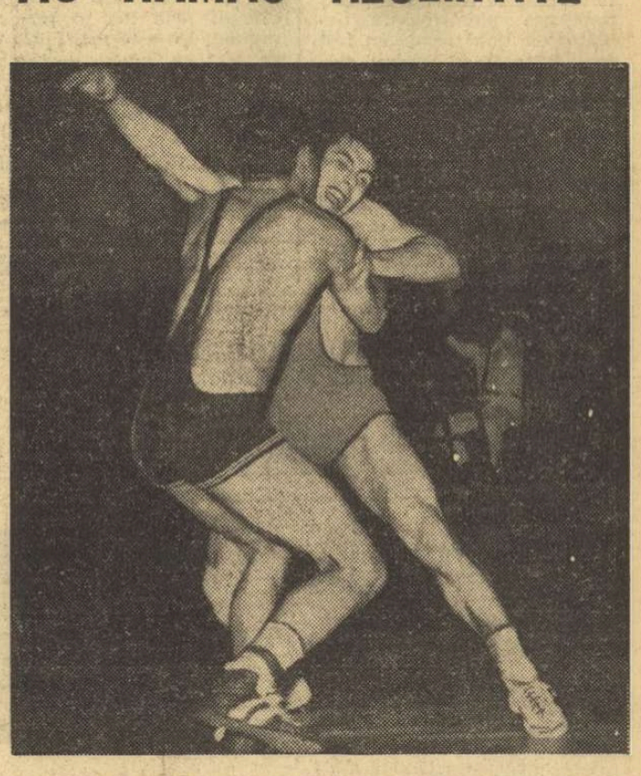

E. Hupcă (Metalul) depune eforturi disperate pentru a desface prinza lui S. Popescu (Steaua) Foto : T. Macarschi

Costin CHIRIAC

(Continuare în pag. a 2-a)

O PRIMĂ DUMINICĂ „PLINĂ"

Ieri dimineață, desigur sub semnul urmărilor vremii, s-au reluat principalele competiții interne — divizia A, divizia B și campionatul formațiilor de juniori. De prisos să mai amintim că noroiul și surprinzătorul frig și-au pus amprenta asupra jocului. În schimb, îmbucurător este faptul că munca, se pare intensă și bine dirijată, din timpul a ceea ce altădată numeam „sezonul mort" a dat roade, influențînd pozitiv evoluția echipelor. Este încă un semn bun și ne punem mari nădejdi în desfășurarea întrecerilor internaționale în care este angajat rugbyul românesc în 1969.

Ca de obicei, Capitala și-a adjudecat „partea leului", stadionul *Constructorul* constituind teatrul de desfășurare a principalelor meciuri ale zilei. Note foarte bune li se cuvin atît celor două divizionare A — *Dinamo* și *Universitatea Timișoara*, cu multe mențiuni suplimentare gazdelor — cît și echipelor de juniori, din rîndul cărora se desprind, autoritar, la fiecare etapă, cele trei fruntașe ale clasamentului — *Grivița Roșie* (antrenor *Th. Rădulescu*), *Cl. Sp. Școlar* (antrenor *C. Munteanu*) și *Șc. sp. nr. 2* (antrenoare prof. *Mariana Lucescu*).

Iată acum cîteva relatări privind duminica rugbystică.

DINAMO BUCUREȘTI — UNIVERSITATEA TIMIȘOARA 15—0 (3—0). După 40 de minute în care dinamoviștii au avut de luptat atît împotriva vîntului, cît și împotriva unei echipe tinere, dar valoroase, a urmat un adevărat recital (ale cărui principale „viori" au fost *Nica*, *Țuțuianu* și *Dragomirescu*), soldat în final cu o diferență de scor elocventă. Au înscris *Nica* (încercare, lovitură de pedeapsă și drop-goal), *Coravu* (încercare) și *Dragomirescu* (încercare). Bun arbitrajul lui *Fl. Tudorache*. (*N. Vizitiu*-coresp.).

Alte rezultate înregistrate pe terenul Constructorul: *Olimpia — Construcții* (divizia B) 3—6; *Cl. Sp. Școlar — Gloria* (juniori) 9—8 (se pare că formația *Gloria* va pierde cu 3—0 la masa verde, întrucît jucătorii nu au avut vizele anuale; duminica trecută mai pierduseră prin forfait, pentru că nu li se pusese la dispoziție teren!); *Grivița Roșie — Șc. sp. nr. 2* (juniori) 5—3 (0—3); un meci palpitant, de excelent nivel tehnic, pentru care ambele echipe și ambii antrenori merită felicitări.

ȘTIINȚA PETROȘENI — GLORIA BUCUREȘTI 6—0 (3—0). Disputată la *Deva*, întîlnirea a fost de bună factură tehnică, linia de treisferturi de la *Știința* manifestînd multă poftă de joc. A înscris *Truță* (2 încercări). Bun arbitrajul lui *Șt. Cristea*-București (*Em. Neagoe* și *I. Simion*, corespondenți).

RULMENTUL BÎRLAD — CONSTRUCTORUL BUCUREȘTI 8—3 (3—3). Pe un teren foarte „greu", gazdele și-au concretizat superioritatea după pauză. Punctele au fost înscrise de *Manase* (încercare), *Răscanu* (încercare) și *Topa* (transformare) pentru *Rulmentul*, respectiv de *Antimoianu* (lovitură de pedeapsă) pentru bucureșteni. A arbitrat bine dr. *Gabriel Eftimescu*-București (*Eliade Solomon*-coresp. princ.).

AGRONOMIA CLUJ — PROGRESUL BUCUREȘTI 3—3 (3—0). Au marcat: Balint (pentru gazde) și Ceaușu (pentru oaspeți) cîte o lovitură de pedeapsă. Foarte bun arbitrajul lui Th. Witting (Buc). (*P. Radvani* — coresp.).

★

Meciurile de divizia A *Grivița Roșie — Farul Constanța* și *Politehnica Iași — Steaua București* au fost amînate, primul pentru data de 19 martie, al doilea pentru o dată ce va fi stabilită ulterior.

Dinamovistul Dragomirescu atacă... Foto: B. Vasile

STEAUA ÎNVINSĂ LA GALAȚI, PENICILINA — LA BUCUREȘTI

Etapa de ieri a campionatelor de volei a programat cîteva partide echilibrate, din tre care două s-au ridicat deasupra tuturor: Dinamo — Penicilina (feminin) și Politehnica Galați — Steaua (masculin).

CADERE FIZICA ȘI... ILUZII PIERDUTE

Derbyul feminin, consumat la București între Dinamo și Penicilina Iași, era să consemneze o surpriză de proporții... Venită în 7 jucătoare (din cauza unor îmbolnăviri) echipa ieșeană s-a trezit conducînd cu 2—0 la seturi, după un joc în care harnicul sexet al antrenorului Roibescu a arătat o superioritate categorică în fața dinamovistelor. Într-adevăr, siguranța în execuții, apărarea ermetică la blocaj și în linia a doua, eficacitatea în atac le-au adus o victorie meritată în aceste seturi. Este drept că Dinamo a acționat — în acest timp — dezordonat, cu greșeli elementare comise pînă și de jucătoarele din lot. Se bănuia, prin prisma evoluției de pînă atunci, că și setul următor va reveni ieșencelor, însă dinamovistele, care începuseră să-și găsească întrucîtva cadența, s-au detașat, după un început echilibrat, cîștigînd la 12. Oboseala a început să se facă simțită din ce în ce mai pregnant în tabăra oaspetelor, care nu beneficiau decît de o jucătoare de schimb. Cu pierderea setului III, frumoasele iluzii ieșene au pălit, oboseala lor devenea din ce în ce mai evidentă. Meciul — care a avut două perioade contradictorii la ambele echipe (în prima parte ieșencele au jucat bine, iar Dinamo slab, în a doua... invers) — a luat sfîrșit cu victoria bucureștencelor, cu 3—2 (—14, —12, 12, 10, 5). Au arbitrat foarte bine V. Ranghel (Ploiești) și I. Covaci (București).

A. BREBEANU

Celelalte rezultate la feminin: **C.S.M. Sibiu — Universitatea Cluj 3—1 (14, 15, —12, 9), Ceahlăul P. Neamț — Farul 1—3 (—13, 8, —14, —7), Medicina — Universitatea Craiova 3—1 (—4, 13, 13, 10), Rapid — Universitatea Timișoara 3—0 (5, 6, 5).**

În cel mai important meci masculin al etapei, **Politehnica Galați** a dispus de echipa campioană, **Steaua**, cu 3—2 (—13, 13, 11, —12, 7), după două ore și zece minute de joc. În primul set, Steaua s-a impus prin atacurile percutante ale lui **Porașnicu, Cristiani** și **Iorga**, care au depășit cu regularitate blocajul gălățean. Ca urmare, Steaua are, în finalul setului, un avantaj copios, pe care Udișteanu l-a redus prin cîteva acțiuni reușite, dar nu a putut împiedica pierderea lui. Următoarele două seturi au fost echilibrate și au revenit studenților care au acționat mai hotărîți. În cel de al patrulea, eforturile solitare ale lui Udișteanu n-au fost susținute de coechipieri și Steaua a egalat: 2—2. Însă, în ultimul set, studenții s-au mobilizat din plin cîștigînd clar. Remarcați: **Udișteanu, Ozum** (Politehnica), **Porașnicu, Iorga, Cristiani** (Steaua). Arbitraj corect: C. Mușat și P. Ionescu (ambii din Constanța).

Em. FANTANEANU

Celelalte rezultate: **Farul — Dinamo 0—3 (—14, —9, —10), Politehnica Timișoara — Politehnica Cluj 3—0 (8, 9, 6), Celuloza — Petrolul 3—0 (8, 11, 7), Tractorul Brașov — Viitorul Bacău 3—1 (13, 14, —10, 12).**

IERARHIILE AU RĂMAS NECLINTITE

(Urmare din pag. 1)

au fost descalificați împreună cu adversarii lor.

STEAUA — STEAGUL ROȘU BRAȘOV 17—11. A doua întîlnire a fost mult mai dificilă decît s-ar fi așteptat gazdele. După 5 meciuri, bucureștenii erau conduși cu 9—3! Gh. Stoiciu (cat. 57 kg) a fost învins prin tuș în min. 2 de tînărul I. Mesaroș, iar Simion Popescu (cat. 68 kg) a încheiat la egalitate cu A. Toth. Echilibrul pe tabela de marcaj a fost adus de C. Badea (cat. 74 kg) și I. Gabor (cat. 82 kg). Cînd marea surpriză a etapei se profila, G. Mezinca și N. Pavel au reușit să cîștige la A. Duma și, respectiv, I. Herman, aducînd echipei lor punctele victoriei.

METALUL BUCUREȘTI — STEAGUL ROȘU BRAȘOV 16,5—10,5. Confruntarea a fost așteptată cu un mare interes, metalurgiștii urmînd să primească replica unei formații care ținuse în șah redutabila echipă a clubului Steaua. Ei au pornit bine prin victoriile la puncte realizate de Fl. Răduți (cat. 48 kg) și I. Prisada (cat. 52 kg). În continuare scorul a alternat, dar în final plusul de experiență al bucureștenilor a hotărît victoria.

De notat însă că în această întîlnire au fost dictate 4 decizii de descalificare — întrutotul justificate — pentru pasivitate. O menține pentru arbitrajele autoritare prestate de Al. Ruzsi (București) și M. Știulovici (Galați).

LIBERE: **STEAUA — PROGRESUL BUCUREȘTI 33,5—6,5.** În 6 din cele 10 meciuri militarii au obținut victorii înainte de limită. B. Elias (cat. 68 kg), I. Chirilă (cat. 74 kg) și G. Vodă (cat. 90 kg) au cîștigat prin tuș în primele minute. Nu este mai puțin adevărat că Steaua — campioană în toate edițiile de pînă acum la acest stil — dispune de o garnitură valoroasă chiar și în noile condiții cînd au fost modificate categoriile și mărit numărul acestora.

STEAUA — OLIMPIA SATU MARE 27,5—8,5. Aspectul întîlnirii n-a diferit cu mult de acela al primei întîlniri. Deosebirea a constat doar în rezultatele cîtorva meciuri: I. Vanghelici (cat. 48 kg) b.p. I. Nemeti, Al. Geantă (cat. 62 kg) egal Gh. Stan, G. Vedă p.t. A. Naghi.

PROGRESUL BUCUREȘTI — OLIMPIA SATU MARE 18—18. Meciul a început cu o mare surpriză: P. Ioniță (Progresul), debutant în campionatul primei divizii, a reușit să-l depășească, după o întreagă suită de procedee tehnice, pe I. Nemeti. Bucuria celor de la Progresul avea să fie, însă, de scurtă durată deoarece, la categoria următoare (52 kg) C. Drăgulin, pe al cărui succes se conta sută la sută, a pierdut în fața lui

St. Varodi. După alte 6 întîlniri bucureștenii conduceau cu 18—10, avantaj considerabil, realizat, îndeosebi, de I. Tobă (cat. 68 kg), V. Opaină (cat. 82 kg) și St. Coordoneanu (cat. 90 kg). Cu toate acestea, sătmărenii au refăcut handicapul. La semigrea antrenorul Paul Vatrici (Progresul) l-a distribuit — greșit, cum a recunoscut ulterior — pe M. Scînteie, și acum Olimpia alinia la această categorie un sportiv valoros, A. Balogh — component al lotului național, Scînteie a pierdut prin tuș. La grea, Progresul n-a prezentat concurent și rezultatul a devenit egal: 18—18.

IN ȚARA

REȘIȚA (greco-romane). Întîlnirile nu s-au ridicat la un bun nivel tehnic, nu mai puțin de 10 luptători fiind descalificați pentru pasivitate. Echipa craioveană Electroputere a întrecut Progresul București cu **13—11** și pe C.S.M. Reșița cu 16—4. În cea de a treia partidă: C.S.M. — Progresul 21—15. **(I. Plăviț, coresp.)**

LUGOJ (greco-romane). Cum era de așteptat, dinamoviștii bucureșteni și-au impus net superioritatea atît în fața lugojenilor (37—3) cît și a celor de la C.F.R. Timișoara (32—8). Cei peste 1 500 de spectatori sperau într-o victorie a localnicilor în meciul cu timișorenii, dar A.S.M.T. a pierdut cu 15—9. **(I. Leș, coresp.)**

TULCEA (greco-romane). Amatorii de lupte din localitate au avut prilejul să-și vadă formația preferată Pescarul evoluînd în compania unor garnituri din divizia A (tulcenii au promovat anul acesta în prima categorie). Și nu se poate spune că n-au fost satisfăcuți mai ales că în meciul cu Dunărea Galați, Pescarul a învins cu 20—16. Rapid București a întrecut echipa gălățeană cu 24—16 și pe cea din Tulcea cu 20—16. **(I. Turșie, coresp.)**

CLUJ (libere). Steagul roșu Brașov a dominat cu autoritate reuniunea cîștigînd la A.S.M.T. Lugoj (27—5) și C.S.M. Cluj (24—8). Clujenii s-au întîlnit într-un meci foarte disputat cu lugojenii pe care au reușit să-i depășească la scor (24—16). S-au remarcat cu deosebire Vlădes, cu, Cristian, Ambruș (Steagul roșu), Szasz, Sandor și Bălăneanu (C.S.M.), Rădoi (A.S.M.T.). De menționat că lugojenii au avut 7 juniori în formație. **(P. Radvani, coresp.)**

BRĂILA (libere). Întîlnirile au fost echilibrate, fapt reflectat și prin cele două rezultate de egalitate: Dinamo București — Progresul Brăila 16—16, Dinamo — Dunărea Galați 18—18. În cea de a treia partidă Dunărea — Progresul 23—17 **(P. Cristache, coresp.)**

TÎRGOVIȘTE (libere). Cele trei echipe care au evoluat la Clubul petroliștilor, Rapid București, Mureșul Tg. Mureș și Metalul din localitate, au oferit întreceri interesante și de un bun nivel tehnic. Spre satisfacția entuziaștilor suporteri tîrgovișteni Metalul a cîștigat ambele partide: 27—9 cu Mureșul și 20,5—19,5 cu Rapid. Rapidiștii i-au întrecut pe luptătorii din Tg. Mureș cu 28—12. Au plăcut, îndeosebi, evoluțiile fraților Constantin și Teodor Pătrașcu (Metalul), V. Albu și Al. Chireă (Rapid), L. Gyorgy și Gh. Vaida (Mureșul). Arbitrajele prestate de Gh. Sabadz (București) și G. Stan (Cîmpulung Mușcel) au fost inegale. **(M. Avanu, coresp. principal)**

TÎRNAVA ODORHEIUL SECUIESC A CÎȘTIGAT CAMPIONATUL DIVIZIEI B

BRAȘOV 16 (prin telefon). — Duminică dimineața s-au încheiat în Poiana Brașov întrecerile din cadrul actualei ediții a campionatului diviziei B la hochei pe gheață. În această ultimă zi a disputei spectatorii au putut asista la meciuri spectaculoase, desfășurate în limitele sportivității. De asemenea, cu acest prilej, în derbiul acestui campionat s-a înregistrat o surpriză: Avîntul Gheorghieni a întrecut pe lidera clasamentului, Tîrnava Odorheiul Secuiesc.

Iată rezultatele ultimelor patru partide: **Tîrnava Odorheiul Secuiesc — Metalul Rădăuți 11—2 (4—1, 4—1, 3—0), Avîntul Gheorghieni — Metalul Rădăuți 10—4 (4—1, 1—2, 5—1), Cooperatorul Tg. Secuiesc — Metalul Rădăuți 5—0 (forfait), Avîntul Gheorghieni — Tîrnava Odorheiul Secuiesc 5—7 (0—2, 4—3, 4—2).**

CLASAMENT

1. Tîrnava	16	15	0	1	154— 23	30
2. Avîntul	16	13	0	3	141— 37	26
3. Metalul	16	7	0	9	69—120	14
4. Cooperatorul	16	5	0	11	63— 97	10
5. Voința	16	0	0	16	35—165	0

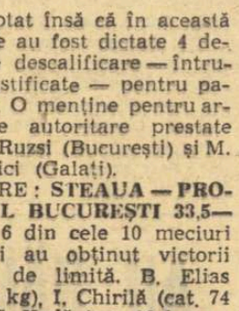

Echipa clasată pe primul loc, **Tîrnava Odorheiul Secuiesc** (antrenor **Ernest Török**), va disputa un meci de baraj pentru promovare cu formația ce va ocupa ultimul loc în clasamentul diviziei A, care se reia cu ultima manșă miercuri, tot pe patinoarul din Poiana.

C. GRUIA-coresp. principal

COBORÎREA — PIATRA DE ÎNCERCARE A CAMPIONATELOR UNIVERSITARE

(Urmare din pag. 1)

prea mare și poate nejustificată. La băieți au abandonat numai 4 concurenți. Au impresionat, în mod special, prin dezinvoltură tactică și precizie Nicolae Stinghe și Ion Juncu singurii „coboritori" pe care i-a consacrat acest concurs.

Rezultate — *Băieți*: 1. N. Stinghe (Politehnica Brașov) 1:32,8, 2. I. Juncu (I.E.F.S.) 1:33,4, 3. C. Cișmașu (I.E.F.S.) 1:34,1, 4. N. Crețoi (Politehnica Brașov) 1:35,1, 5. M. Munteanu (Agronomia Buc.) 1:36,6, 6. D. Pandrea (I.E.F.S.) 1:42,7. Lungimea pîrtiei 2000 m, 500 m diferență de nivel, ceață, +3°.

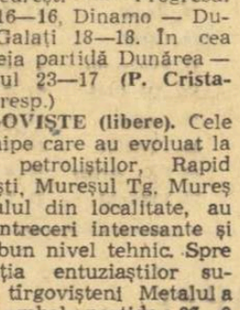

Fete: 1. Elena Neagoe (I.E.F.S.) 106, 2. Judith Tomory (I.E.F.S.) 107,5, 3. Georgeta Băncilă („U" Cluj) 108,9, 4. Daniela Mărgărit (I.E.F.S.) 115,9. Lungime 1400 m, diferență de nivel 380 m, ceață, +3°.

fotbal

DIVIZIA B

SERIA I: La Constanța — scorul etapei

PORTUL CONSTANȚA — C.F.R. PAȘCANI 7—0 (5—0). Constănțenii, prestînd un joc tehnic și eficace, au oferit un festival de goluri celor 5000 de spectatori. De remarcat că localnicii au avut posibilitatea să mai înscrie încă cîteva goluri. Au marcat: Alexe (min. 8), Cojocaru (min. 16), Bukosi (min. 24, 29 și 84), Sîntimbreanu (min. 45) și Melenco (min. 48). Foarte bun arbitrajul lui Gh. Vasilescu I (București). **(C. Popa, coresp. principal).**

DUNĂREA GIURGIU — CHIMIA SUCEAVA 1—0 (0—0). În prima repriză, cînd a bătut un vînt puternic, sucevenii au avut acest avantaj, însă n-au reușit să treacă de apărarea Dunării. În repriza secundă, giurgiuvenii au atacat periculos și au înscris unicul gol, prin Cristache (min. 87). A arbitrat excelent T. Leca (Brăila). **(T. Barbălată, coresp).**

OȚELUL GALAȚI — STEAGUL ROȘU BRAȘOV 1—1 (1—0). Rezultatul îi nedreptățește pe gălățeni care au controlat jocul. Golurile au fost marcate de Crăciunoiu (min. 39) pentru Oțelul, Florescu (min. 86) pentru Steagul roșu. A condus foarte bine C. Petrea (București). **(T. Siriopol, coresp.).**

GLORIA BÎRLAD — POIANA CÎMPINA 0—0. Bîrlădenii au fost superiori (18—3 cornere în favoarea lor), însă n-au putut trece de apărarea oaspeților, formată din 7—8 jucători. Foarte bine a condus Gh. Motoroga (București). **(E. Solomon, coresp. principal).**

POLITEHNICA BUC. — POLITEHNICA GALAȚI 0—0. Studenții bucureșteni și colegii lor din Galați au terminat la egalitate, după un joc frumos, cu multe faze palpitante la ambele porți. Jucătorii celor 2 echipe au făcut multă risipă de energie, înaintașii au încercat deseori vigilența portarilor, însă precizia șuturilor lor a lăsat de dorit. În prima repriză bucureștenii au avut inițiativa mai mult timp, dar Stanciu, Sîrbu și Păis au ratat prilejul de a deschide scorul. După pauză gălățenii au combinat mai frumos și au creat acțiuni periculoase la poarta apărată de Ojoc. Dar, ca și colegii lor bucureșteni, Zotincă și Adam, în min. 62 și respectiv 76, au ratat două mari ocazii. A arbitrat foarte bine Al. Alexe (Rm. Vîlcea). **(D.V.).**

METALUL BUCUREȘTI — FLACĂRA MORENI 3—0 (2—0). Joc de nivel tehnic mediocru. Bucureștenii, în formă, au dominat majoritatea timpului. Punctul forte al echipei a fost linia de mijlocași. Golurile au fost marcate de Roman (min. 5), Pantelimon (min. 25) și Voinea (min. 75 din 11 m). Arbitrul N. Mogoroașe (Craiova), mereu pe fază, a condus bine. **(D. Graur,** coresp.).

METROM BRAȘOV — ELECTRONICA OBOR 1—0 (0—0). Gazdele au evoluat sub orice critică, însă nici oaspeții n-au ieșit din mediocritate. Unicul gol a fost înscris de Damian, în min. 72. A condus bine I. Opriță (Arad). **(E. Bogdan,** coresp.).

PROGRESUL BRAILA — CEAHLĂUL P. NEAMȚ 2—0 (1—0). Brăilenii au dominat 60 de minute. Au marcat: Stoicescu (min. 38 din 11 m) și Pareșcura (min. 86). În min. 88 Popazu (Progresul) a fost eliminat pentru lovirea adversarului. A condus foarte bine C. Ghemingean (București). **(I. Baltag,** coresp.).

1. Poli. Galați	17	10	3	4	26—15	23
2. Steagul roșu	17	9	5	3	22—13	23
3. Portul C-ța	17	8	5	4	38—13	21
4. Metalul Buc.	17	9	3	5	36—16	21
5. Ceahlăul P. Neamț	17	9	3	5	22—14	21
6. Chimia Suc.	17	9	2	6	27—17	20
7. Poiana Cîmpina	17	7	4	6	19—24	18
8. Prog. Brăila	17	5	7	5	18—23	17
9. Fl. Moreni	17	6	5	6	17—23	17
10. Oțelul Gl.	17	5	5	7	17—22	15
11. Metrom Bv.	17	5	4	8	19—25	14
12. Poli. Buc.	17	4	6	7	17—23	14
13. C.F.R. Paș.	17	6	1	10	19—34	13
14. Gloria Bîrlad	17	4	4	9	20—30	12
15. Dunărea Giurgiu	17	5	2	10	10—23	12
16. Electronica Obor	17	5	1	11	20—32	11

ETAPA VIITOARE (23 martie): Electronica Obor — Chimia Suceava, Politehnica Galați — Metalul București, Dunărea Giurgiu — Metrom Brașov, Flacăra Moreni — Poiana Cîmpina, C.F.R. Pașcani — Oțelul Galați, Steagul roșu Brașov — Ceahlăul P. Neamț, Gloria Bîrlad — Progresul Brăila, Portul Constanța — Politehnica București.

SERIA a II-a: C.F.R. Cluj conduce autoritar

POLITEHNICA TIMIȘOARA — C.F.R. CLUJ 1—1 (0—0). Studenții au dominat, însă au înghesuit jocul pe centru și au ratat cîteva ocazii prin Dobîndă, Dima și Cîncu. Feroviarii au contraatacat periculos și nu a lipsit mult ca ei să cîștige partida.

Scorul a fost deschis de Petrovici (Politehnica) în min. 77. Clujenii au egalat în min. 86, prin Soos. Bun, arbitrajul lui R. Buzdun (București). **(P. Arcan și I. Stan,** coresp.).

METALUL TR. SEVERIN — C.F.R. TIMIȘOARA 3—1 (2—0). A plouat în tot timpul meciului și terenul a fost desfundat. Din această cauză, execuțiile tehnice au fost mult îngreuiate. În prima repriză, gazdele au dominat categoric și au marcat prin Căprioru (min. 37) și Chiritescu (min. 40). După pauză, oaspeții au echilibrat jocul, însă metalurgiștii și-au mărit avantajul, prin Căprioru (min. 79). După un minut, Timiuc (C.F.R.) a redus din handicap. A condus foarte bine C. Manusaride (București). **(Gh. Manafu,** coresp.).

ELECTROPUTERE CRAIOVA — OLIMPIA ORADEA 2—1 (1—1). Craiovenii au avut inițiativa, au creat multe faze la poarta Olimpiei și au concretizat de două ori. Autori: Lovin (min. 5) și Cheznoiu (min. 55). Golul orădenilor a fost realizat pe un contraatac, în min. 30, de către Bacoș. **(St. Gurgui,** coresp. principal).

CHIMIA RM. VÎLCEA — C.S.M. REȘIȚA 1—1 (0—0). Cu toate că a dominat categoric, formația gazdă a terminat la egalitate cu C.S.M. Reșița. Înaintașii vîlceni au creat multe faze la poarta apărată de Căunei, însă ei au ratat ocaziile sau șuturile lor au fost reținute cu siguranță de portarul reșitean. Scorul a fost deschis de oaspeți, în min. 46, prin Pușcaș. Egalarea s-a produs cu cinci minute înainte de fluierul final. Autor: Petrică. I. Hrisafi (București) a arbitrat bine. **(D. Roșianu,** coresp.).

MINERUL BAIA MARE — INDUSTRIA SÎRMEI 3—0 (3—0). În min. 26 tabela de marcaj indica scorul de 3—0 în favoarea echipei locale. Băimărenii au evoluat bine și s-au întrecut pe ei înșiși în această primă repriză. După pauză, jocul a fost echilibrat, iar înaintașii locali Bohoni, Radu și Vedeș au ratat ocazii rare. Au marcat: Bandi (min. 7 și 26), Bohoni (min. 21). Excelent, arbitrajul lui P. Badea (Brașov). **(T. Tohătan,** coresp. principal).

A. S. CUGIR — METALUL HUNEDOARA 1—0 (1—0). Jucătorii de la A. S. Cugir au avut inițiativa majoritatea timpului. Unicul gol a fost marcat de Pașcanu (min. 11), dintr-o acțiune personală. A arbitrat foarte bine I. Rusu (Tg. Mureș). **(Mihai Vilceanu,** coresp.).

MEDICINA CLUJ — GAZ METAN 1—1 (0—0). Joc viu disputat, dar de nivel tehnic modest. Au marcat: Gartner (min. 78) pentru Gaz metan, Iliescu pentru Medicina. În min. 25, Costin (Medicina) a ratat un 11 m. A condus foarte bine Tr. Cruceanu (Arad). **(T. Bara,** coresp.)

C.F.R. ARAD — C.S.M. SIBIU 2—1 (1—0). Golurile au fost înscrise de Damian (min. 4), Gyengye (min. 81), respectiv Schwartz (min. 57). **(Șt. Iacob,** coresp. principal)

CLASAMENT

1. C.F.R. Cluj	17	10	6	1	33—15	26
2. C.F.R. Arad	17	9	4	4	30—20	22
3. Olimpia Oradea	17	9	3	5	30—21	21
4. Met. Tr. Sev.	17	9	1	7	26—26	19
5. C.S.M.S.	17	9	0	8	30—25	18
6. Met. Huned.	17	8	1	8	21—14	17
7. C.S.M. Reșița	17	7	3	7	23—19	17
8. Gaz metan	17	6	5	6	21—20	17
9. A.S. Cugir	17	6	5	6	17—19	17
10. C.F.R. Tim.	17	5	6	6	20—18	16
11. Poli. Tim.	17	5	6	6	20—19	16
12. Electroputere Craiova	17	7	2	8	18—30	16
13. Minerul B.M.	17	5	3	9	13—17	13
14. Med. Cluj	17	3	7	7	22—28	13
15. Industria s.	17	4	5	8	17—29	13
16. Chimia Rm.V.	17	2	7	8	12—30	11

ETAPA VIITOARE (23 martie): A.S. Cugir — Politehnica Timișoara, Metalul Hunedoara — Medicina Cluj, C.F.R. Timișoara — C.S.M. Reșița, Ind. sîrmei — Olimpia Oradea, C.F.R. Arad — Chimia Rm. Vîlcea, C.S.M. Sibiu — Metalul Tr. Severin, C.F.R. Cluj — Electroputere Craiova, Gaz metan — Minerul Baia Mare.

ÎN CIUDA VREMII, JOC FRUMOS

Urmare din pag. 1)

mă sub semnul dominării Rapidului, care încearcă de cîteva ori poarta apărată de Moldovan. Notăm, în special, șutul lui Codreanu, care greșește, însă, cu puțin ținta. Clujenii se mențin strict în apărare, în primul sfert de oră, pentru ca apoi, la primul contraatac (min. 16) Lică să tragă periculos. Portarul oaspeților se va remarca, trei minute mai tîrziu, respingînd un șut puternic al lui Mazurachis. El este, însă, mai puțin inspirat, în min. 30, la o pătrundere a lui Neagu în careu. În loc să-și asume riscul de a ieși din poartă, el ezită, reacționează cu întîrziere și înaintașul bucureștean trimite mingea, pe lîngă el, în poartă. E 1—0 pentru Rapid și tabela de marcaj nu face decît să reflecte situația de pe teren, bucureștenii fiind aceia care susțin ofensiva. Noua lor achiziție, Mazurachis, insistă mult pentru balon (chiar și cînd nu e voie, de pildă cînd acesta se află în mîinile portarului), dar el este lăsat să-și facă singur loc spre poarta adversă, neființd pus decît rareori în situații favorabile de către coechipierii săi. Marcîndu-l strict, apărătorii clujeni l-au anihilat în cea mai mare parte a timpului.

După pauză, se observă un reviriment în jocul studenților. Liniile lor se depărtează de propria poartă și împing jocul spre buturile adverse. Și astfel, după ce un șut-centrare al lui Anca „șterge" bara, Șoptereanu trimite în min. 63 o excelentă centrare pe care ar fi putut s-o fructifice fie Bungău, fie Mustețea, dar nici unul dintre ei nu este prompt pentru a intercepta balonul și a înscrie.

În finalul partidei, tot clujenii sînt cei care au inițiativa, dar mieul avantaj luat de rapidiști rezistă pînă la fluierul final.

★

La tineret-rezerve: Rapid — U. Cluj 3—0 (1—0).

LAVODERM

emulsie alcoolică pentru curățirea mîinilor de impurități (uleiuri, unsori, vopsea proaspătă, rugină etc.). Practic, înlocuind excelent săpunul, apa și prosopul. Utilizabil în orice loc și în orice condiții, curăță mîinile în maximum 2 minute.

LAVODERM

de vînzare la magazinele O.C.L. din țară în tuburi a 60 gr. conținut net.

LAVODERM

produs al întreprinderii „METALOCHIM" — Brașov.

AUTOMOBILIȘTI!

Rețineți telefonul: 11.91.71.

Formînd acest număr între orele 7—22, puteți obține o asistență tehnică imediată în orice situație vă veți afla oriunde.

Atelierele mobile, autodepanatoarele și autotransportoarele întreprinderii

CICLOP SERVICE BUCUREȘTI

CICLOP

BUCUREȘTI-B-dul MAGHERU 6-8

vă stau la dispoziție, cu personal calificat și mijloace tehnice moderne pentru executarea de depanări rutiere, remorcări și transporturi de autoturisme avariate.

La cerere, serviciul de asistență tehnică al întreprinderii noastre vă execută lucrări de promptă asistență, la domiciliul dv.

Rețineți Serviciul de asistență tehnică

„CICLOP" Telefon: 11.91.71

fotbal

NE-AM ÎNTÎLNIT CU NECINSTEA UNOR ARBITRI

Partida merită calificative modeste, dar echipele au circumstanțe atenuante pentru starea terenului. Ploieștenii au început sub semnul elanului, dominînd primele minute prin mobilitatea tuturor jucătorilor și colaborarea dintre liniile echipei (min. 8, Moldoveanu a reluat peste bară o minge venită de la Dridea). Bucureștenii se apără prin aglomerare, iar în min. 14 realizează o succesiune de pase și de șuturi la poartă, în careul lui Sfetcu, la care apărătorii echipei oaspe reacționează timid și dezorganizat. Secvența se termină cu golul lui Dumitriu III. Forțele par echilibrate în continuare, iar partenerii comit o greșeală comună, construind acțiuni ofensive pe o suprafață redusă, cu jucători claie peste grămadă.

Nimic remarcabil pînă în min. 26, cînd Dincuță se lansează într-o cursă din terenul propriu, terminată cu un șut violent, care lovește jos bara din dreapta a lui Suciu. Balonul revine lui Oprișan, surprins într-o poziție dezechilibrată (reia de la vreo 4 m. alături de bară). Pînă la pauză, Steaua, de astă dată, se arată mai bine reglată, datorită forței apărătorilor, travaliului și plasamentului liniei mediane (min. 36 — Voinea ratează un prilej deosebit; tot el întîrzie să schimbe direcția centrării lui Sătmăreanu, în min. 41).

STEAUA — PETROLUL 2—1 (1—0)

Stadion „23 August", spectatori aproximativ 8 000, ploaie și frig, teren moale. Au înscris Dumitriu III (min. 14), Voinea (min. 75) pentru Steaua și Grozea (min. 82) pentru Petrolul.

STEAUA: Suciu 8 — Sătmăreanu 8, D. Nicolae 8, Hălmăgeanu 7, Vigu 7, Tătaru II 7, Negrea 7, Dumitriu III 8, Pantea 6, Voinea 6, Creiniceanu 7.

PETROLUL: Sfetcu 8 — Gruber 7, Bădin 8, N. Ionescu, 8, Alexiu 7, Iuhasz 6, Dincuță 8, Grozea 8, Oprișan 8, Dridea 6 (min. 70 Pavlovici 7), Moldoveanu 6.

Au comis grave incorectitudini de arbitraj Aurel Pop (centru) și V. Topan. Celălalt tușier: I. Cîmpeanu (toți din Cluj).

Trofeul Petschovski (pentru public): 8.

În repriza secundă, echipa Petrolul revine pe întîiul plan al confruntării, mai viguroasă, mai combativă, mai agresivă prin orientarea perpendiculară a paselor îndreptate spre Grozea, Oprișan, Dincuță și, în final, Pavlovici. Ploieștenii reduc scorul prin Grozea (min. 82) și au, chiar în condițiile la care ne vom referi ulterior, prilejul să egaleze prin Pavlovici (min. 87). Sîntem obligați să încheiem referirile la realizările sau lacunele celor două echipe, care au meritul sportivității și al cîtorva faze demne de apreciat. Sîntem obligați, deoarece ieri după-amiază ne-am întîlnit din nou cu necinstea unor arbitri, fantomă, care, precum se vede, nu vrea să dispară, sau nu poate fi stîrpită de pe stadioanele noastre. Fantoma a apărut de astă dată, sub chipul lui Aurel Pop și V. Topan (nu-i mai numim arbitri, deoarece au dovedit că nici nu sînt). Toată lumea de bună credință a văzut cum D. Nicolae l-a faultat în careu (min. 65) pe Grozea, dar Aurel Pop a preferat să calce legalitatea sportului, cu știința martori de față. Toată lumea de bună credință a văzut cum Voinea se afla în poziție de ofsaid, cînd i s-a trimis balonul (min. 75), dar V. Topan și Aurel Pop au acordat, cu complicitate, golul consecutiv acestei faze. Ne întrebăm: rezultatul partidei mai are vreo tangență cu jocul celor două echipe? Eforturile deosebite ale celor 23 de jucători au fost onorate onest de cei meniți să fie cavalerii dreptății? E admisibil ca prestigiul echipei Steaua să fie întinat fără vină în acest mod care nu se uită? E posibil ca ierarhia campionatului să depindă de improbitatea unor nechemați, pentru îndeletniciri care reclamă o conștiință curată ca lacrima? Pentru fiecare iubitor adevărat al fotbalului, pentru fiecare suporter imun la fanatism, pentru jucătorii, antrenorii și responsabilii de club care nu uită rațiunile morale ale sportului, toate aceste întrebări au un singur răspuns: NU.

Romulus BALABAN

TINERET REZERVE: Steaua — Petrolul 0—0.

Voinea produce panică în careul Petrolului. Fază din meciul Steaua — Petrolul
Foto: V. BAGEAC

„STÎNGUL" LUI OBLEMENCO...

„U" CRAIOVA — JIUL 1—0 (1—0)

CRAIOVA, 16 (prin telefon, de la trimisul nostru). Stadion Central, ploaia mărunță, teren bun, spectatori aproape 20 000. A marcat Oblemenco (min. 20).

UNIVERSITATEA CRAIOVA: Gaboraș 7 (min. 70 Pilcă) — Niculescu 7, Deselnicu 7, Mincă 5, Velea 6, Strîmbeanu 7, Ivan 6, Martinovici 7, Bălan 6 (min. 70 Stănescu), Oblemenco 9, Nițâ 7.

JIUL: Stan 8 — Talpai 9, Georgevici 8, Georgescu 8, Mihai 7, Popa 7, Sandu 8, Peronescu 6, Libardi 7, Cotormani 8 (min. 70 Achim), Naidin 5 (min. 82 Baicu).

A arbitrat N. Cursaru (Ploiești) ★★★★★, ajutat la linie de Gh. Limona și I. Dancu (din București).

Trofeul Petschovski (pentru public): 8.

Neașteptat de disputată această întîlnire dintre Universitatea și Jiul, în care mulți văzuseră în echipa oaspete o pradă ușoară! Atît de disputată, sub o ploaie rece ca de toamnă, și pe un teren moale, încît la sfîrșitul partidei atît „albii" lui Ozon cît și „albaștrii" lui Coidum păreau a aparține unei singure formații echipate... în negru!

Min. 1: ca la comandă, începe ploaia! Pionierii înmînează flori, galeria scandează la unison: Hai oltenii! Hai oltenii!

Privim așezarea oaspeților în teren: Sandu „ascuns" între componenții liniei de fund, Libardi și Naidin, în scară, la mijloc și două vîrfuri de atac, Cotormani, deplasat spre dreapta și Peronescu. Intenții clare: defensivă plus contraatac. Adică, meci egal.

Min. 11: joc echilibrat. Minerii acoperă mai bine centrul terenului, dar ocazia de a deschide scorul aparține gazdelor: Stan degajează cu mîna în... Talpai, mingea sare la Nițâ, care trimite spre gol, dar Georgevici „alunecă" și acordă corner. Este primul din seria altor 13...

Min. 20: aceeași situație în teren. Oltenii deschid scorul la o fază fixă: la un fault comis de Sandu, Oblemenco șutează pe jos cu stîngul de la 25 m și intervenția lui Stan este tardivă: „U" conduce cu 1—0! Evident, zid. prost dirijat.

Minutul 30: Jiul simte că în jocul gazdelor ceva nu merge, și, treptat, cînd Libardi, cînd Popa „urcă" spre poarta lui Gaboraș. La o astfel de pătrundere, Libardi pasează lui Peronescu, acesta are un ouloar la 16 m, dar ratează sprintul. Deselnicu acordă corner. Joc disputat. Studenții atacă mai mult, dar oaspeții se apără cu exactitate, în frunte cu Georgescu, imbatabil la jocul de cap. Oblemenco, cel mai bun din atacul studențesc, este literalmente singur printre adversari.

Nițâ se complică inutil, iar Bălan n-a prins ziua bună pe care se conta. Repriza se încheie cu un corner pentru Jiul, rămas fără rezultat, din cauza fluierului arbitrului.

Min. 49: Jiul aruncă totul în luptă. De pe stînga, Peronescu pasează lui Libardi care de la 11 m, dezechilibrat, reia peste poartă.

Min. 57: la un „printre" al lui Sandu, Mincă ezită, Cotormani îi „fură" mingea și pasează pe lîngă Gaboraș, ieșit la blocaj, lui Peronescu, singur în careu cu poarta goală! Un șut cu stîngul... pe lîngă bară! Tribunele răsuflă ușurate: fusese o ocazie rarisimă de a egala.

Din acest moment oltenii preiau inițiativa și Jiul începe tot mai mult să se retragă în defensivă.

În această atmosferă — dominare olteană, apărare lucidă a oaspeților — meciul ia sfîrșit. Publicul își manifestă nemulțumirea. Cineva zice că Jiul merita un punct pentru apărarea fermă și contraatacurile lucide. Dar fotbalul se joacă pe goluri.

Ovidiu IOANIȚOAIA

TINERET REZERVE: Universitatea Craiova — Jiul 2—0 (1—0).

UN PUNCT MARE PENTRU LIDER

CRIȘUL — U.T.A. 1—1 (0—0)

ORAȘUL DR. PETRU GROZA, 16 (prin telefon, de la trimisul nostru). Stadionul local; teren bun de joc; vreme admirabilă pentru fotbal; spectatori — aproape 10 000. Au marcat: Tomeș (min. 4) pentru Crișul și Moț (min. 36) pentru U.T.A.

CRIȘUL: Katona 8 — Balogh 8, Sărac 8, Eugen Naghi 8, Popovici 8, Lucaci 6, Dărăban 6 (din min. 46 — Cociș 7), Tomeș 8, Kun I 6 (din min. 70 Suciu 6), Kun II 7, Petrescu 8.

U.T.A.: Gornea 8 — Birău 7, Bakoș 7, Lereter 8, Czako 8, Petescu 7, Broșovschi 5 (din min. 77 Pojoni), Schiopu 6, Axente 7, Domide 8, Moț 7.

A arbitrat Aurel Bentu ★★★★★, ajutat la linie de Vasile Toma și Dumitru Ghețu (toți din București).

Încă din zorii zilei, cînd în vagoanele cu destinația Vașcău ale acceleratului 401 s-au urcat în gara Oradea grupuri masive de tineri gălăgioși, cu pancarte, clopote, tălăngi și tot felul de alte obiecte generatoare de zgomot, am intrat propriu-zis în atmosfera meciului Crișul—U.T.A. O dată ajuns în orașul gazdă al acestei confruntări fotbalistice mi-am dat și mai bine seama de marele interes pe care ea l-a stîrnit. Poate că niciodată mica dar cocheta localitate din Apuseni n-a trăit o așa puternică animație ca astăzi. Încă în jurul orei 10 dimineața șuvoaie mari de oameni, descinși din 'felurite mijloace de transport se scurgeau neîntrerupt pe strada principală a orașului spre stadion, astfel încît la vremea prînzului modestele tribune ale acestuia deveniseră cu totul neîncăpătoare. Prezente mai devreme pe stadion, cele două galerii (ale Crișului și U.T.A.-ei) și-au consumat entuziasmul mai înainte de apariția echipelor pe teren, astfel că în timpul celor 90 de minute de joc reacția tribunelor s-a făcut rareori simțită. Nu e vorba că nici desfășurarea partidei n-a fost dintre acelea care să ridice publicul în picioare. Dimpotrivă chiar, nivelul tehnic și spectacular al jocului a lăsat de dorit, cele două echipe dovedind că resimt oboseala disputării a patru meciuri în 11 zile (mai ales U.T.A. care, miercuri, la Brașov, a avut de făcut față și prelungirilor).

Desigur însă că și miza mare a partidei a determinat atît pe U.T.A. cît și pe Crișul să fie foarte prudente, să ia în primul rînd măsuri pentru evitarea unei eventuale înfrîngeri. Accentele ofensive n-au lipsit însă din joc și cei care au dat primii semnalul în acest sens au fost orădenii, care au reușit foarte repede să deschidă scorul. După un schimb de pase între Petrescu și Kun II, mingea este centrată pe partea dreaptă unde Tomeș, venit singur din urmă, șutează imparabil.

Surprinsă de acest joc, U.T.A. încearcă să riposteze, dar înaintașii săi dovedesc multă imprecizie. Egalarea pare totuși foarte aproape în min. 18 cînd Petescu șutează formidabil și Katona nu poate reține balonul, pe care îl respinge în mod salvator Naghi. Peste 7 minute este rîndul arădenilor să treacă prin aceleași emoții, dar Lereter intervine salutar la o centrare periculoasă a lui Petrescu către Kun I. Notăm în continuare o ratare a fundașului orădean Popovici (venit în atac, el a șutat imprecis de la cîțiva metri pe lîngă poarta apărată de Gornea), după care însemnările noastre cuprind pînă la sfîrșitul primei reprize aproape exclusiv ocazii favorabile ale U.T.A.-ei. Este perioada de joc mai bun al liderilor, în care ei reușesc egalarea. Golul este anunțat mai întîi de „bara" lui Axente (în min. 31) și survine la un atac pe partea dreaptă în cursul căruia Dărăban a avut o intervenție greșită. Atent la fază, Domide a trimis cu capul spre Axente, acesta a centrat pe jos în fața porții și Moț, venit din urmă, a trimis balonul în plasă.

După pauză U.T.A. pune accentul pe apărare. Aceasta dă posibilitate orădenilor să se mențină aproape în întreaga repriză în terenul adversarilor. Înaintașii Crișului nu izbutesc însă să se descurce în fața apărării aglomerate a U.T.A.-ei. Din șirul de ocazii ale înaintașilor de la Crișul menționăm pe acelea din min. 49 și 79 cînd Gornea a avut intervenții foarte inspirate. Partida se încheie astfel cu rezultatul stabilit în prima repriză, care poate fi apreciat ca echitabil.

Constantin FIRANESCU

Tineret-rezerve: Crișul — U.T.A. 1—0 (0—0).

NU, ACESTA NU E FOTBAL!

A.S.A. TG. MUREȘ — FARUL CONSTANȚA 1—0 (0—0)

TG. MUREȘ, 16 (prin telefon, de la trimisul nostru). — Stadion „23 August" timp bun, teren foarte bun, spectatori circa 9 000. A marcat Sico din 11 m (min. 86).

A.S.A. TG. MUREȘ: Bai 7, — Sieau 7, Timpănaru 6 (min. 46 Dondoș 6), Toth 6, Czako 6, Siko 7, Haynal 6, Lungu 7, Mureșan 6, Cantaro 6 (min. 62 Lucaci 7), Racsi 6.

FARUL CONSTANȚA: Uțu 7 — Piesa 6, Tilvescu 7, Mareș 7, Dumbravă 6, Antonescu 6, Koszka 7, Sasu 7, Badea 6, Tufan 6, Ologu 7.

A arbitrat E. Martin ★★, ajutat la linie de D. Isăcescu și Șt. Lazăr (toți din București).

Trofeul Petschovski (pentru public): 5.

Așa să arate oare fotbalul, sportul rege, ca spectacol? Ne îndoim. Dacă ați fi fost alături de noi în tribunele stadionului din Tg. Mureș ați fi fost desigur de aceeași părere. Să vedeți de ce:

Era clar pentru oricine, chiar înainte de primul fluier al arbitrului E. Martin, că localnicii — dornici să-și păstreze invincibilitatea pe teren propriu — vor ataca, iar constănțenii — cu speranța obținerii unui punct, se vor apăra. Dar cine ar fi putut să-și închipuie că atacurile gazdelor vor fi duse la întîmplare, fiind sortite eșecului chiar din momentul lansării lor?!

Cît de lipsite de orizont au fost acestea ne-o dovedește și faptul că cele mai tensionate momente pentru apărarea Farului au fost cele din min. 13, cînd Lungu a executat admirabil o lovitură liberă de la 25 m, respinsă cu un splendid reflex de Uțu, iar al doilea moment a urmat imediat: cornerul fiind executat de Racsi, care a trimis mingea să se „plimbe" de a lungul barei transversale. Și cam atîta a însemnat întregul atac al militarilor.

Apărarea Farului, fermă tot timpul, a depășit însă cîteodată și mai ales în repriza a doua orice interpretare, oricît de largă, a regulamentului. Ce-i drept, cam la fel au jucat și cei 11 de la A.S.A. Deci, totul s-ar putea rezuma la o abundență de faulturi și simulări. Deseori nici unul dintre spectatori nu mai putea ști dacă cel căzut pe gazon era realmente lovit sau interpreta un „rol" pentru a trage de timp. Și totul a culminat în min. 86 cînd o minge, așteptată de un buchet de jucători, a fost lovită de Dondoș, care îi avea în apropiere pe Mareș și pe Dumbravă. Toți trei au căzut la pămînt și în cădere Dondoș a fost „îmbrățișat" de Dumbravă. Arbitrul E. Martin a acordat 11 metri. Ce a urmat este penibil de descris. Jucătorii Farului au năvălit în jurul arbitrului care a fost îmbrîncit, așa cum au văzut toți cei 9000 de spectatori. Cînd lucrurile păreau că s-au liniștit și mingea a fost așezată la punctul de la 11 m, Koszka, printr-un gest totalmente lipsit de sportivitate, a trimis-o în peluze. Iar parlamentări, iar discuții, dar arbitrul nu a revenit la prima hotărîre, dar nici n-a luat o așteptată măsură de a elimina pe cei care se făceau vinovați de o flagrantă încălcare a unei comportări normale.

În sfîrșit, Siko a putut executa penaltiul, fentîndu-l pe Uțu.

Cele patru minute care au mai urmat, n-au mai interesat pe nimeni. Considerăm că cele întîmplate la Tg. Mureș ar trebui analizate, luîndu-se măsurile pe care E. Martin a ezitat să le dicteze pe teren.

Dorin ȘTEFLEA

Tineret-rezerve: A.S.A. Tg. Mureș—Farul Constanța 2—0 (0—0).

O PARTIDĂ ANONIMĂ

VAGONUL — DINAMO BUCUREȘTI 1—0 (0—0)

ARAD, 16 (prin telefon). Stadion C.F.R., teren bun, timp excelent, spectatori aproximativ 12 000. A marcat Sfîrlogea în min. 85.

VAGONUL: Matache 7 — Mihăilescu 9, Pop 7, Mülroth 5 (din min. 33 Boroș 8), Mihai 5, Chivu 6, Halagian 6, Mertes 5 (din min. 58 Stănoaie 5), Dembrovschi 7, Adam 6, Sfîrlogea 7.

DINAMO BUCUREȘTI: Datcu 8 — Pîrvu 5, Boc 4 (din min. 27 Ghergheli 7), Dinu 8, Ștefan 6, Stoenescu 7, Sălceanu 6, Pîrcălab 5, Frățilă 5 (din min. 80 Haidu), Dumitrache 5, Lucescu 6.

Au arbitrat N. Rainea (Bîrlad) ★★★★★, ajutat la tușă de G. Bîrsan (Galați) și P. Sotir (Mediaș).

Trofeul Petschovski (pentru public): 8.

Cu 24 de ore înaintea etapei de ieri, orașul de pe Mureș a cunoscut o efervescență deosebită. Sîmbătă, sute de pasionați ai fotbalului erau prezenți la locul de plecare a jucătorilor U.T.A.-ei spre Orașul Dr. Petru Groza. Am asistat la o adevărată manifestare de simpatie și urări de succes. Cu cîteva minute înainte de plecare i-am cerut antrenorului Coco Dumitrescu un pronostic: *„Meciul cu Crișul nu va fi ușor, el se va termina la egalitate — 1—1".*

Și așa a fost. Tot sîmbătă, într-o convorbire avută cu antrenorul echipei Vagonul, R. Dușan, acesta părea foarte îngrijorat de soarta echipei sale. *„În meciul cu Dinamo, ne trebuie neapărat o victorie pentru a ne întări speranțele privind rămînerea în prima divizie... ori cîștigăm cu 1—0, ori pierdem la 4—5 goluri diferență".*

După terminarea jocului de ieri, ne-am amintit de toate acestea întrucît pronosticurile celor doi antrenori arădeni s-au confirmat. Meciul egal realizat de U.T.A. și victoria Vagonului au produs o mare satisfacție inimoșilor suporteri locali.

Prin insuccesul de la Arad, formației dinamoviștilor bucureșteni i s-au redus din șansele apropierii de lidera clasamentului. De altfel, evoluția ei, în fața ultimei clasate a fost sub orice critică. Eforturile fotbaliștilor bucureșteni pentru a cîștiga partida sînt neînsemnate, ca și cum puțin interesa rezultatul întîlnirii. În fața unei echipe destul de timorate de faima lor dinamoviștii au intrat pe teren ca și cum ar fi avut de îndeplinit doar o simplă formalitate. Pozînd în virtuali învingători, subestimîndu-și adversarii, ei au practicat un joc flegmatic, neglijînd pregătirea și organizarea acțiunilor de atac. Înaintașii au jucat la întîmplare, fiecare căutînd să rezolve acțiunile pe cont propriu (Dumitrache, Lucescu, Pîrcălab).

Fotbaliștii de la Vagonul, au căpătat pe parcursul întrecerii tot mai multă încredere în propriile forțe, dînd o ripostă hotărîtă adversarilor. Meritul lor în obținerea victoriei constă tocmai în puterea de luptă, în tenacitatea cu care s-au „bătut" pentru fiecare balon. Anihilat de Mihăilescu, Dumitrache nu a constituit un pericol pentru poarta lui Matache. În fața lui Pop și Boroș (cei doi fundași centrali), Frățilă, Pîrcălab și Lucescu n-au reușit timp de 90 de minute să găsească drumul spre gol. Cu ochii la ceea ce se desfășura pe stadionul C.F.R. Arad, (pe care cu indulgență îl putem denumi un fotbal modest) și cu gîndul la cele ce se petreceau pe terenul din Orașul Dr. Petru Groza, spectatorii prezenți și-au manifestat entuziasmul, o dată în prima repriză cînd tranzistoarele au anunțat înscrierea golului egalizator de către U.T.A. și a doua oară în min. 85, cînd Sfîrlogea a marcat golul victoriei Vagonului. În rest, am fost martori la un meci anonim.

Dacă ar fi să derulăm filmul acestui joc, am constata doar cîteva momente care să rețină atenția, acestea petrecîndu-se în ultima jumătate de oră a partidei. Astfel, în min. 63 Boroș salvează cu pieptul la o lovitură de cap trimisă de Lucescu în poartă, în timp ce Matache era căzut la pămînt. În min. 68 un șut al aceluiași Lucescu întîlnește bara. În ultimul sfert de oră inițiativa trece total de partea gazdelor, care ratează ocazii bune prin Adam (min. 75 și 77). Datcu avînd meritul unor intervenții magistrale. În sfîrșit, golul victoriei. El s-a produs în min. 85 cînd Sfîrlogea, lansat de Adam, trece de Pîrvu și trimite balonul în poartă, pe lîngă Datcu.

Cristian MANȚU
Ștefan IACOB-coresp. princ.

Tineret rezerve: Dinamo — Vagonul 1—0 (0—0).

Apărarea Progresului a rezistat pînă în minutul 75

DINAMO BACĂU — PROGRESUL 2—0 (0—0)

BACĂU, 16 (prin telefon, de la trimisul nostru). Stadion „23 August", teren înghețat și acoperit cu zăpadă, timp foarte friguros cu vînt puternic, spectatori aproximativ 6 000. Au marcat: Nedelcu (min. 75) și Rugiubei (min 85).

DINAMO BACĂU: Ghiță 8 — Kiss 8, Nunweiller IV 7, Velicu 7, David 8, Vătafu 7, Nedelcu 8, Ene Daniel 7, Dembrovschi 7, Rugiubei 7, Simionaș 6 (min. 60 Pană).

PROGRESUL BUCUREȘTI: Manta 7 — Viorel Popescu 6, Mândoiu 7, Grama 8, Adrian Constantinescu 7, Neacșu 6, Beldeanu 8, Radu Ionescu 7 (min. 60 Șoangher), Matei 6, Oaidă 7, Țarălungă 6.

A arbitrat Cornel Nițescu — Sibiu ★★★★, ajutat bine de V. Liga și O. Turcitu — Galați.

Trofeul Petschovski (pentru public) 6.

Terenul moale (în noaptea de simbătă a nins) și frigul aspru au pus probleme dificile ambelor echipe, influențînd și jocul în general. Dar partida a fost urmărită cu mult interes datorită în primul rînd, dîrzeniei și însuflețirii cu care s-a luptat pentru rezultat. Progresul s-a apărat cu calm și precizie în prima repriză, cînd zeci de incursiuni ale gazdelor s-au izbit de un zid solid în care Grama, Mândoiu și Beldeanu au respins tot.

Băcăuanii atacă de la început, dar dovedesc curînd carențe în linia defensivă, ușor depășită de contraatacurile bucureștene. Se remarcă fundașul David, care se infiltrează mereu în atac. O ezitare a lui Dembrovschi (min. 17) amînă deschiderea scorului. Apoi, în min. 28, o altă combinație Rugiubei — Dembrovschi e zădărnicită de intervenția lui Manta. Din min. 30 bucureștenii devin mai curajoși și își mută „piesele" în jumătatea de teren a băcăuanilor care trec prin clipe grele. Nunweiller IV se joacă cu o minge pe care i-o „vinează" Oaidă. „Buldozerul" Progresului face cîțiva pași în careu, trage, dar greșește de puțin țința. În min. 37, aglomerație în careul dinamovist. Oaidă sare la cap. Ghiță respinge la Radu Ionescu, care ratează. Tot Radu Ionescu (min. 73) își presară adversarii pe drum și trimite mingea la Țarălungă care greșește ținta de la numai 6 m. Dar cea mai mare ocazie (în ultimul minut al reprizei) o are Oaidă. El îl depășește pe Nunweiller IV, în careu, și se duce spre poartă. Vrea să dribleze și portarul dar se încurcă, și dă cu piciorul unui gol care, probabil, ar fi schimbat soarta partidei.

La reluare, băcăuanii atacă furibund, ajutați de vînt. Ene Daniel ratează în min. 52, la un corner, fiind imitat apoi de Dembrovschi (min. 53). Progresul se apără acum cu toate forțele și contraatacă foarte rar prin Oaidă (min. 69) și Țarălungă (min. 70). Presiunea gazdelor se accentuează tot mai mult și după o serie de ratări, afacaniii găsesc drumul spre plasa lui Manta. Minutul 75. Fundașul David, infiltrat ca de obicei în atac, centrează în fața porții bucureștene. Dembrovschi lovește mingea, Manta respinge cu pumnul la Nedelcu și acesta înscrie imparabil cu capul. Bucureștenii cedează din nou după alte 10 minute, cînd o incursiune a lui Dembrovschi, pe dreapta, o pasă ideală, o preluare excelentă de la 16 m și Rugiubei stabilește scorul final.

G. MIHALACHE

TINERET-REZERVE: Dinamo Bacău — Progresul București 6—2 (2—1).

MECI DE MARE LUPTĂ LA IAȘI

POLITEHNICA—F. C. ARGEȘ 2—0 (0—0)

IAȘI, 16 (prin telefon, de la trimisul nostru). Stadion „23 August"; ger; teren destul de bun; spectatori 7 000. Au marcat: Ștefănescu (min. 73) și Goliac (min. 85).

POLITEHNICA IAȘI: Constantinescu 8 — Gavrilă 6, Ianul 9, Stoicescu 8, Deleanu 9, Ștefănescu 9, Romilă 7 (min. 41 — Contardo 6), Goliac 7, Lupulescu 6, Cuperman 7, C. Popescu 6.

F. C. ARGEȘ: Ion Vasile 8 — Păciulete 7, Barbu 9, Vlad 8, Ivan II 6, Prepurgel 7, Olteanu 8, Radu 5, Turcan 8 (min. 65 — Kraus), Dobrin Jercan 8.

A arbitrat Andrei Rădulescu ★★★, ajutat la tușă de V. Pădureanu și C. Dinulescu (toți din București).

Trofeul Petschovski (pentru public): 7.

Cadru autentic de iarnă pentru uvertura fotbalistică ieșeană a sezonului: teren alb ca... zăpada, ger, căciuli, șube, fețe aprinse ca focul. Fotbal elegant o primă repriză, cînd cele două partenere își rostesc replicile cu dezinvoltură, cultivînd, vizibil, execuțiile tehnice, estetice; spectacol fotbalistic. Ieșenii au două mari ocazii de gol — Goliac în min. 13 la o pasă greșită trimisă la portar de Ivan II și Cuperman în min. 15 la un... ofsaid nesemnalizat de tușierul Dinulescu — dar argeșenii au în schimb un mai bun control al mijlocului terenului, asigurînd o precisă circulație a balonului.

În repriza secundă, cele două echipe renunță la eleganța arborată în prima parte a partidei și își subordonează total jocul primei rațiuni a fotbalului — punctele. Gazdele atacă continuu prin 7—8 oameni, în vreme ce oaspeții ajung să se apere, în 10 jucători, cele două tactici trădînd fără dubiu scopul echipelor: ieșenii vor două puncte, argeșenii se mulțumesc cu unul singur. Cine va avea cîștig de cauză? Gazdele presează continuu, sînt la un pas de gol în minutele 55 și 67, dar oaspeții se apără cu înverșunare și rezistă. În min. 73, la cea mai nevinovată fază din joc — șut moale, cu boltă de la 30 de metri, al lui Ștefănescu — cade golul. Ion Vasile sare împreună cu Goliac la minge. Nu o atinge însă nici unul și mingea se strecoară miraculos în poartă. După părerea noastră, „miracolul" a fost favorizat de Goliac, care l-a jenat pe portarul piteștean, creînd fazei toate atributele unui gol litigios. Din acest moment, echipa oaspete se prezintă asemenea boxerului numărat în picioare, este dominată zdrobitor, fiind „executată" a doua oară prin Goliac în min. 85.

Echipa ieșeană a binemeritat victoria, ca urmare a presiunii sale foarte puternice din repriza a doua. Ne simțim însă datori să relevăm caracterul îndoielnic al timpului I al acestui succes, primul gol al partidei primind din nefericire și semnătura fără acoperire a arbitrajului.

Marius POPESCU

Tineret rezerve: Politehnica Iași — F.C. Argeș 9—0.

Sala Dalles, ora 17,30

„GÎNDIREA ȘI ȘAHUL"

în cadrul cursului „Educație fizică și sport", organizat de Universitatea populară București, astăzi va avea loc expunerea „Gîndirea și șahul" prezentată de ziaristul Valeriu Chiose.

Urmează o gală de filme.

PRONOSPORT

AȘA ARATA O VARIANTĂ CU 13 REZULTATE EXACTE CONCURSUL PRONOSPORT NR. 11 ETAPA DIN 16 MARTIE 1969

I.	Vagonul — Din. Buc.	1
II.	„U" Craiova — Jiul	1
III.	Pol. Iași — F.C. Argeș	1
IV.	Crișul — U.T. Arad	x
V.	Din. Bac. — Progresul	1
VI	A.S.A. Tg. M. — Farul	1
VII.	Bologna — Atalanta	1
VIII	Cagliari — Roma	x
IX.	Juventus — Torino	x
X	Lanerossi — Milan	x
XI	Palermo — Napoli	2
XII.	Sampdoria — Fiorentina	x
XIII.	Verona — Va ese	x

Fond de premii: 522.671 lei.

PRIMELE CALIFICĂRI ÎN ÎNTRECEREA MASCULINĂ

Farul învinsă pe teren propriu, iar I.E.F.S. învingătoare în deplasare

Irina Vasilescu (Rapid) inițiază un nou atac al echipei sale în meciul cu Viitorul Dorohoi Foto : A. Nanu

POLITEHNICA BUCUREȘTI — POLITEHNICA BRAȘOV (m) 72—66 (41—33). Partidă deosebit de agreabilă, jucată într-un ritm viu din primul și pînă în ultimul minut. Gazdele, superioare din punct de vedere tehnic și tactic, beneficiind și de un lot mai omogen, au dominat clar în prima repriză, cînd au avut chiar și un avantaj de 10 puncte.

Considerînd însă prea repede ostilitățile încheiate, studenții bucureșteni au slăbit atenția în apărare și cum brașovenii nu s-au lăsat prea mult invitați la atac... scorul s-a echilibrat foarte repede și în min. 31 tabela de marcaj indica egalitate perfectă. Au urmat minute de mare tensiune, cînd Bîrsan și coechipierii săi (conducînd cu 55—51 și 57—53) anunțau un final pasionant. Dar formația din Brașov nu a putut rezista unui forcing puternic și echipa gazdă, animată de talentatul V. Popa, a obținut în cele din urmă decizia.

I.C.H.F. — RAPID BUCUREȘTI (m) 84—71 (48—33). Lipsită de aportul lui Cristian Popescu, formația feroviară a fost doar o umbră a cvintetului aflat la ora actuală pe locul 4 în clasament. Baschetbaliștii de la I.C.H.F., cu cuțitul la os (cele două puncte i-au salvat de retrogradare), au atacat cu multă ambiție, obținînd un succes clar, pe deplin meritat. *(D. Bănică-coresp.).*

FARUL CONSTANȚA — UNIVERSITATEA TIMIȘOARA (m) 54—79 (24—31). Gazdele au jucat foarte slab, făcînd un pas imens spre... divizia B. Constănțenii, lipsiți de vlagă, au comis foarte multe greșeli și în aceste condiții formația timișoreană cu Viciu, Leonte și Ionescu în vervă a realizat o victorie categorică. *(L. Bruckner-coresp.).*

POLITEHNICA IAȘI — I.E.F.S. (m) 61—79 (29—39).

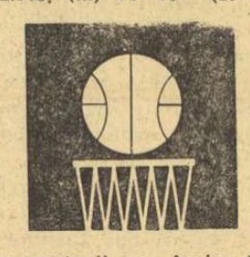

Bucureștenii au învins lejer o echipă resemnată cu gîndul retrogradării. În urma acestei victorii, studenții de la I.E.F.S. au acumulat punctele necesare evitării definitive a zonei de retrogradare. *(D. Diaconescu-coresp. principal).*

UNIVERSITATEA CLUJ — POLITEHNICA GALAȚI (m) 73—63 (32—39).

PROGRESUL BUCUREȘTI — CRIȘUL ORADEA (f) 57—46 (30—21). Meciul a fost interesant în primele minute, cînd conducerea a aparținut orădencelor. Apoi însă baschetbaliștele de la Progresul au trecut la comandă, au impus un ritm de joc convenabil, cîștigînd fără emoții. Principalele realizatoare : Tita 20, Seifert 10 de la învingătoare și Ghiță 20 de la învinse. *(O. Andronic-coresp.).*

I.E.F.S. — A.S.A. CLUJ (f) 60—39 (35—20). Mult superioare din punct de vedere fizic și folosind cu eficacitate contraatacul, bucureștencele și-au dominat net partenerele de întrecere, realizînd o victorie facilă. Cele mai bune jucătoare din formația studențească : Trandafir (19) și Sabados (10), în timp ce clujencele nu au contat decît pe Farkaș (23).

RAPID BUCUREȘTI — VIITORUL DOROHOI (f) 77—40 (34—19). Tinerele baschetbaliste din Dorohoi nu au putut ține pasul cu experimentata formație feroviară, fiind net depășite în lupta sub panou. Rapidistele au rulat întregul lot (mai puțin Bițu, care continuă să fie suferindă), din care s-au evidențiat Racoviță, Suliman și Ivanovici. *(D. Bănică-coresp.).*

VOINȚA BRAȘOV — CONSTRUCTORUL BUCUREȘTI (f) 49—38 (27—20). Gazdele s-au impus de la început și dacă nu ar fi ratat exasperant de mult diferența de pe tabela de marcaj ar fi fost mai mare. S-au remarcat : Petric 14, Nedelea 12, Simon 9 de la Voința, Roșeti 10, Odobescu 9 de la Constructorul. *(V. Secăreanu-coresp.).*

UNIVERSITATEA CLUJ — POLITEHNICA BUCUREȘTI (f) 59—71 (22—35).

Gazdele au făcut eforturi mari pentru a ține pasul, dar formația campioană, superioară, din punct de vedere tehnic, s-a impus clar. Deși învingătoare, Politehnica nu a strălucit, în multe momente jucătoarele bucureștene dovedindu-se lipsite de decizie în concretizarea fazelor ofensive. **(M. RADU** — coresp.).

În divizia B : Constructorul Iași — Voința București 54—69 (31—31); I.E.F.S. II — A.S.A. Bacău 58—55 (28—26); Universitatea București — Universitatea Iași 70—43 (34—28); Știința Petroșeni — Constructorul Arad 85—80 (37—29; Olimpia Satu Mare — Universitatea Craiova 49—55 (20—23); Crișul Oradea — Comerțul Tg. Mureș 57—62 (24—29); Medicina Timișoara — Constructorul Hunedoara 60—57 (30—22); C.S. Mediaș — Politehnica Cluj 77—80 (36—39 69—69).

MARIAN COSMESCU ȘI STEAUA I PE PRIMUL LOC ÎN „CUPA PRIMĂVERII" LA PENTATLON MODERN

Timp de patru zile s-a disputat în Capitală primul concurs de pentatlon modern din noul sezon competițional, dotat cu „Cupa primăverii". El a constituit un bun prilej de verificare a sportivilor fruntași în acest început de sezon.

Iată cîștigătorii pe probe : *călărie :* C. Călina (Steaua) 1100 p; *scrimă :* M. Cosmescu (Steaua) și G. Călina 27 v — 972 p; *tir :* M. Cosmescu 188—868 p; *înot :* I. Banet (Sănătatea Timișoara) 3:45,7—1051 p; *cros :* Gheorghe Ionescu (Steaua) 12:57,0—1234 p.

Clasamentul general individual : 1. M. Cosmescu — 4907 p, 2. I. Banet 4863 p, 3. D. Spîrlea (Steaua) 4692 p, 4. Gh. Ionescu 4464 p, 5. A. Moraru (I.E.F.S.) 4454 p, 6. T. Sîrbulescu (I.E.F.S.) 4441 p.

Clasamentul general pe echipe : 1. Steaua I 14019 p, 2. I.E.F.S. 12716 p, 3. Steaua II 12431 p, 4. Sănătatea Timișoara 10155 p, 5. C.S.M. Sibiu 5487 p.

Acest prim concurs ne prilejuiește cîteva concluzii referitoare la sportivii participanți. M. Cosmescu a confirmat forma bună în care se află, iar alături de el, Ivan Banet și A. Moraru au evoluat mulțumitor. D. Spîrlea, Gh. Ionescu și C. Călina, cu toate că au obținut rezultate meritorii, au arătat unele lipsuri ce trebuie eliminate în scurt timp, deoarece ne așteaptă o serie de competiții internaționale (primul concurs în Franța, 29 martie — 5 aprilie), la care sîntem hotărîți ca pentatlonul modern din țara noastră să fie bine reprezentat. Dacă probele au fost cîștigate de favoriți, o surpriză plăcută a furnizat-o A. Moraru, care prin dîrzenia cu care a luptat a fost răsplătit cu un merituos loc 5 în clasamentul general și cu un punctaj bun.

Gheorghe TOMIUC
antrenor coordonator

RECORDUL MONDIAL-AMATOR AL OREI DOBORÎT DE UN CICLIST MEXICAN

CIUDAD DE MEXICO, 16 — Tentativa ciclistului mexican R. Tervino de a ameliora recordul mondial amator al orei a fost încununată de succes. El a reușit să acopere într-o oră distanța de 46,955 km în timp ce vechiul record deținut de italianul E. Baldini era de 46,393 km.

La concursul de selecție :

SENIORII, BINE — JUNIORII, SLAB

Timp de trei zile, arena Voința din București a găzduit cea mai importantă întrecere de selecție, la care au participat 45 de popicari — seniori și senioare, juniori și junioare. După disputarea celor două manșe la fiecare categorie de jucători (seniorii și juniorii au jucat la proba de 200, iar senioarele și junioarele la 100 lovituri mixte) se pot trage unele concluzii privind stadiul pregătirilor, concluzii pe baza cărora specialiștii federației pot trece la restructurarea loturilor.

Rezultate remarcabile au obținut, în special seniorii și în primul rînd „veteranii" echipei noastre reprezentative ca de exemplu, *P. Purje, G. Vînătoru, I. Micoroiu* și *C. Rădulescu.* De la senioare am reținut doar numele *Elenei Cernat* și *Corneliei Moldoveanu*, care la cele două probe au reușit medii (pe două manșe) ridicate, 432 p. d. respectiv 428,5 p. d.

Dintre numeroșii juniori prezenți la selecție s-au comportat bine, obținînd rezultate la nivelul așteptărilor, doar doi sportivi : *Constantin Voicu* — media 924,5 p.d. (921+928) și *Ana Marcu* — media 416,5 p.d (440+393). Tinerii popicari au fost, în general, în-

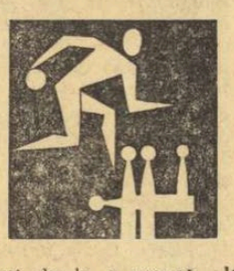

constanți de la o manșă la alta, mulți dintre ei imprecizi în aruncări, avînd multe bile goale la popice singuratice.

Iată cîteva rezultate — ziua a treia — seniori : C. Rădulescu (Olimpia Reșița) 953 p.d., P. Purje (Flacăra Cîmpina) 939 p.d, C. Vînătoru (Petrolul Ploiești) 933 p.d., I. Micoroiu (Olimpia Reșița) 923 p.d., A. Chirilă (Gaz metan Mediaș) 918 p.d; *senioare :* Gertrude Apro (C.S.M. Reșița) 411 p.d., Ilse Schmidt (Hidromecanica Brașov) 380 p.d, Margareta Szemanyi (Mureșul Tg. Mureș) 375 p.d; *junioare :* Maria Cuthi (Voința Cluj) 378 p.d, Mariana Antuș (Hidromecanica Brașov) 376 p.d, Ildico Jijie (C.S.M. Reșița) 373 p.d, Melania Babuțiu 370 p.d, Voichița Babuțiu (ambele de la U.T.A.) 367 p.d.

T. RABȘAN

TURNEUL DE SABIE DE LA SOFIA

SOFIA, 16 **(prin telefon).** — În continuarea întîlnirii amicale dintre reprezentativele de sabie ale României și Bulgariei s-a desfășurat, duminică, un turneu individual încheiat cu o finală de opt trăgători. Victoria a revenit lui Stavrev cu 6 victorii, urmat de reprezentanții noștri Dan Popescu și Octavian Vintilă, ambii cu cîte 5 victorii. Pe următoarele locuri s-au clasat : 4. Atanasov (B) 4 v ; 5. Irimiciuc (R) 3 v ; 6. Nikolov (B) 3 v.

D. MUSTAȚĂ

La Barranquilla

NĂSTASE ÎN FINALĂ

BOGOTA *16 (Agerpres).* — Campionul român Ilie Năstase și cehoslovacul Jan Kodes își vor disputa finala probei de simplu bărbați din cadrul turneului internațional de tenis de la Barranquilla (Columbia). Năstase l-a învins în semifinale cu 7—5, 6—0, 5—7, 6—4 pe englezul Mark Cox, iar Kodes a dispus cu 6—0, 6—2, 6—2 de columbianul Jairo Velasco care-l eliminase surprinzător pe australianul Bowrey (6—3, 6—4) în semifinale.

La dublu mixt, Ilie Năstase și australianca Kerry Melville s-au calificat în semifinale, dispunînd cu 6—2, 6—2 de cuplul american Julie Heldman — Jim MacManus.

Actualitatea internațională

De la trimisul nostru special, TIBERIU STAMA

IONEL DRÎMBĂ A CÎȘTIGAT CUPA ROMMEL pentru a doua oară consecutiv

PARIS, 16 **(Prin telefon).** — Reluată duminică dimineață, întrecerea pentru cupa Adrien Rommel a consemnat, ca și în ajun, numeroase surprize. Voi aminti numai pe cele care, aici la Coubertin, au făcut mare vîlvă : eliminarea lui Revenu și cea a lui Șarov. Reputatul floretist francez a fost trimis în recalificări de polonezul Koziejowski, în timp ce experimentatul sportiv sovietic a pierdut în fața altui tînăr, vestgermanul Hein. O primă remarcă, atît Koziejowski cît și Hein s-au numărat printre finaliștii campionatelor mondiale de tineret de anul trecut. În această competiție ei au realizat excelenta performanță de a fi intrat în finală, Koziejowski direct iar Hein după recalificări.

Reprezentanții țării noastre, Ionel Drîmbă și Iuliu Falb au avut situații diferite. Campionul olimpic și-a onorat titlul executînd reușite fraze de asalt ce i-au atras numeroase aplauze și i-au adus trei victorii consecutive (la Gyarmati cu 5—1, 5—1, la Noel cu 5—4, 0—5, 5—2, la Hein cu 5—1, 5—1). Cu aceste rezultate el a intrat direct în finala competiției. Împreună cu Drîmbă au mai obținut calificarea directă în finală : Stankovici (U.R.S.S.), Magnan (Franța), Koziejowski (Polonia), iar după recalificări Hein (R.F.G.) și Parulski (Polonia).

În ceea ce îl privește pe Falb, el a tras foarte decis reușind să cîștige primul asalt la maghiarul Marton (5—1). În asaltul următor Falb a acționat la fel de hotărît dar a pierdut cu 1—5. Explicația ? Deși el și-a pregătit foarte bine atacurile, nu a putut puncta, deoarece lameul adversarului era defect. Dar acest lucru a fost constatat abia la 3—0 pentru Marton. După schimbarea lameului, Falb nu a mai putut reface însă handicapul. În al III-lea asalt, la 3—0 pentru Marton, s-a observat că lameul acestuia este din nou defect. Altă schimbare, dar Marton termină cîștigător cu 5—4.

Ghinionul l-a urmărit și în continuare pe Falb. În recalificări el l-a întîlnit pe francezul Berolatti, asaltul desfășurîndu-se normal pînă la 3—3 cînd arbitrul (un francez) i-a anulat lui Falb două parade-riposte consecutive. Antrenorul Poenaru a solicitat juriului schimbarea arbitrului și, după îndelungate discuții, s-a aprobat acest lucru dar numai după terminarea asaltului (cîștigat de Berolatti cu 5—3). Nereușind să-și regăsească stăpînirea de sine, Falb a pierdut și asaltul următor la Berolatti (tot cu 5—3) și a ieșit din cursa pentru finală.

În finală, Drîmbă a pornit foarte puternic și a realizat 3 victorii consecutive : la Magnan cu 5—3, la Koziejowski cu 5—0 și la Stankovici cu 5—4. În următorul asalt, el a simțit nevoia unui răgaz și a cedat lui Parulski cu 2—5 dar în ultimul, în care a primit replica lui Hein, Drîmbă a evoluat la valoarea sa obișnuită și a cîștigat categoric cu 5—1.

În același timp, Stankovici a reușit să totalizeze și el 4 victorii așa încît a fost necesar un baraj între el și Drîmbă pentru stabilirea cîștigătorului cupei. Acest asalt a fost dominat de sportivul nostru care a condus cu 3—1, 4—2 și a cîștigat cu 5—2. El a cucerit astfel pentru a doua oară consecutiv cupa Adrien Rommel.

Iată clasamentul final : **1. Drîmbă (România) 4 v (după baraj) ; 2. Stankovici (U.R.S.S.) 4 v (după baraj) ; 3. Hein (R.F.G.) 3 v ; 4. Parulski (Polonia) 2 v ; 5. Magnan (Franța) 1 v ; 6. Koziejowski (Polonia) 1 v.**

...IAR ILEANA DRÎMBĂ A CUCERIT TROFEUL MARTINI

TORINO, 16. **(prin telefon).** — Finala competiției feminine de floretă „Trofeul Martini" a reunit trei sportive sovietice (Gorohova, Zabelina, Samușenko), pe reprezentanta țării noastre Ileana Drîmbă, pe suedeza Palm și pe italianca Lorenzoni. Trofeul a revenit Ilenei Drîmbă care a obținut 4 victorii (la 3 cu Samușenko și Palm, la 2 cu Gorohova și la 1 cu Lorenzoni) cedînd numai în asaltul cu Zabelina (la 3). **Clasamentul final : 1. Drîmbă 4 v ; 2. Gorohova 3 v ; 3. Samușenko 3 v ; 4. Zabelina 3 v ; 5. Palm 2 v ; 6. Lorenzoni 1 v ; ...12. Ardeleanu ; 13. Iencic ; 14. Szabo.**

I. ZILAHI

A 3-a partidă a meciului de șah Polugaevski — Zaițev (pentru titlul unional) s-a întrerupt cu avantaj în favoarea primului. Deocamdată scorul este favorabil lui Zaițev : 1,5—0,5.

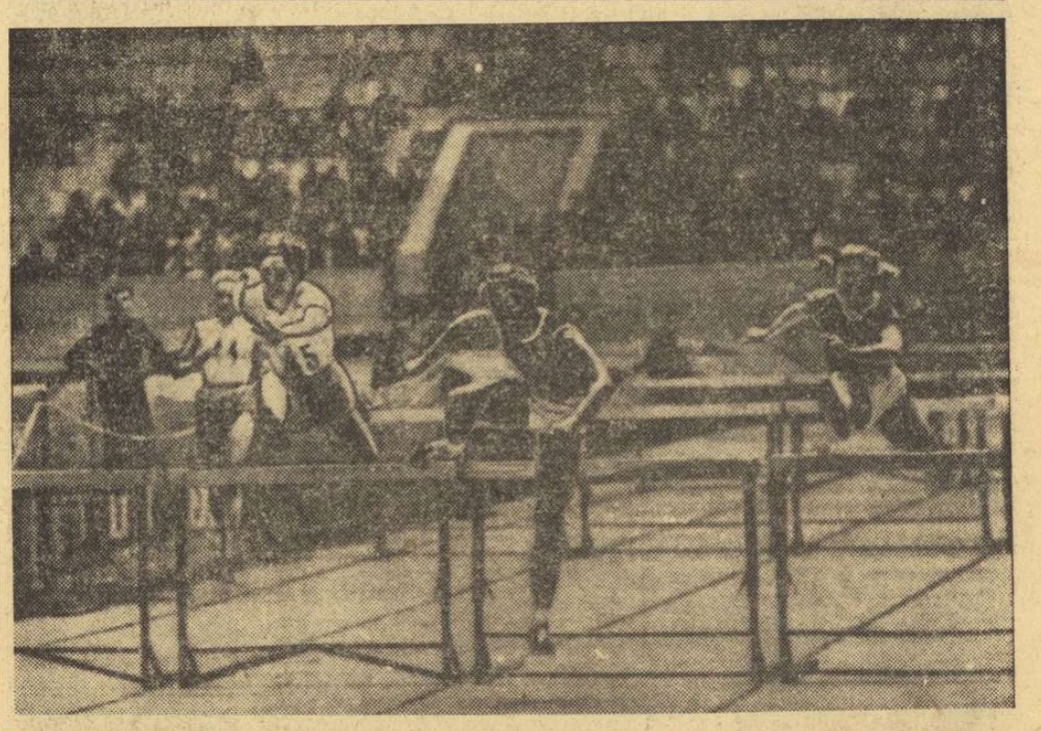

ÎN C.M. DE HOCHEI PE GHEAȚĂ

U.R.S.S. A ÎNVINS SUEDIA, LA CAPĂTUL UNUI JOC DISPUTAT

— CORESPONDENȚĂ SPECIALĂ DIN STOCKHOLM —

STOCKHOLM, 16 (prin telefon). — Abia începută, cea de a 35-a ediție a campionatului mondial de hochei pe gheață ne-a și furnizat nouă, comentatorilor, subiecte dintre cele mai interesante. În cea de a doua etapă a disputei atenția tuturor s-a îndreptat spre întîlnirea dintre reprezentativele Uniunii Sovietice și Suediei.

Rezultatul este cunoscut 4—2 (1—2, 1—0, 2—0) în favoarea jucătorilor sovietici. Mie îmi mai rămîne să fac doar cîteva considerații, prima dintre ele fiind aceea că partida a fost extrem de disputată și ne-a oferit mult timp imaginea unui perfect echilibru de forțe. Și totuși selecționata U.R.S.S. a învins. Ceea ce cred că a contat cel mai mult în realizarea acestei victorii a fost capacitatea superioară de finalizare a jucătorilor acestei echipe, care deși au avut mai puține ocazii decît hocheiștii suedezi, au reușit să înscrie de patru ori. Concludente în această privință au fost ultimele minute ale întîlnirii, cînd fazele s-au succedat cu repeziciune la poarta inspiratului **Viktor Zinger**, dar **Uffe Sterner**, căpitanul selecționatei suedeze și idolul tuturor puștilor amatori de hochei, alături de **Lars Göran Nilsson** sau de fundașii **Arne Karlsson** și **Sjöberg** au ratat din poziții extrem de clare. Dar, sovieticii, cu jocul lor mai realist, au cîștigat. Iată și evoluția scorului : **1—0 Maltev (min. 4), 1—1, L. G. Nilsson (min. 12), 1—2 Stig Johansson (min. 19), 2—2 Mihailov (min. 21), 3—2 Starșinov (min. 48), 4—2 Harlamov (min. 52).**

Înaintea acestui mult așteptat meci, **Canada a învins Finlanda cu 5—1 (1—0, 1—1, 3—0),** destul de dificil. La ora cînd transmit aceste rînduri, pe patinoarul Johanessov a început partida Cehoslovacia—S.U.A. care se va termina însă destul de tîrziu. Rezultatul acesteia ca și alte amănunte de la Stockholm, le voi comunica luni, cînd este zi de odihnă.

Karl ANDERSSON

La Palatul Sporturilor din Moscova au continuat întrecerile atleților. Iată cîteva rezultate : **bărbați :** prăjină — Bliznețov (U.R.S.S.) 5,20 m; triplusalt — Dudkin (U.R.S.S.) 16,68 m; 1 500 m — Jelobovski (U.R.S.S.) 3:42.9; **femei: 50 m** — M. Netter (S.U.A.) 6,2; 400 m — J. Skott (S.U.A.) 56,3; 800 m — L. Braghina (U.R.S.S.) 2:09,6; greutate — G. Nekrasova (U.R.S.S.) 16,90 m. În foto : americanca Mamie Rallins se distanțează pe 50 m garduri, cîștigînd în 7,1 (cea mai bună performanță mondială).
TELEFOTO: A.P. — AGERPRES

telex

În vederea campionatelor mondiale de tenis de masă (München, 17—27 aprilie), s-au tras la sorți grupele competițiilor pe echipe. În concursul masculin, echipa României face parte din grupa a 11-a împreună cu formațiile Franței, Țării Galilor și Turciei. La feminin, selecționata României va juca în grupa a 5-a, alături de echipele Australiei și Iordaniei.

■

În campionatele internaționale de tenis ale Republicii Arabe Unite, proba de dublu bărbați a fost cîștigată de perechea Metreveli — Korotkov (U.R.S.S.) care a învins în finală cu 6—3, 2—6, 6—2, 3—6, 10—8 cuplul K. Fletcher (Australia) — Ismail El Shafei (R.A.U.). Proba de simplu femei a revenit italiencei Lea Pericolli, învingătoare cu 6—1, 6—2 în finala cu Olga Morozova (U.R.S.S.).

■

Turul ciclist al Mării Adriatice a luat sfîrșit la Roma cu victoria rutierului italian Carlo Chiappano, secondat la 42 sec. de belgianul Vlieberghe. Campionul mondial Vittorio Adorni s-a clasat pe locul 17 la 12:34

■

În turneul celor 5 națiuni la rugby, jucînd pe teren propriu, echipa Angliei a învins cu 8—3 reprezentativa Scoției.

■

Tradiționalul concurs de schi (probe nordice) de la Holmenkollen a început cu proba de 5 km femei, cîștigată de finlandeza Marjatta Kajosma

■

Într-un meci internațional de polo pe apă, disputat la Praga, selecționata Italiei a învins cu scorul de 7—6 (3—1, 1—2, 2—2, 1—1) echipa Cehoslovaciei.

■

Etapa a 6-a a cursei cicliste Paris — Nisa, disputată pe traseul Hyeres — Draguignan (137 km), a revenit olandezului Van der Vleuten în 3h34:10. Lider se menține Eddy Merckx, urmat de Roulidor la 29 sec., Anquetil la 45 sec., Janssen la 2:28.

■

A încetat din viață, la Londra, boxerul Ulric Regis, originar din Trinidad, în urma loviturilor primite în meciul cu Joe Bugner. Regis era în vîrstă de 27 de ani, și din 15 meciuri susținute ca profesionist cîștigase 12 înainte de limită. Din 1940, U. Regis este al 8-lea boxer care moare în urma unui meci desfășurat pe ringurile din Anglia.

fotbal pe glob fotbal pe glob

Rezultatele de egalitate obținute duminică de cele trei fruntașe ale clasamentului campionatului italian le-au permis acestora să-și păstreze vechile poziții și deci să nu se... piardă din vedere. Dar aceste meciuri egale sînt avantajul numai al celor două echipe care au evoluat în deplasare, Milan și Fiorentina. Dezavantajată este Cagliari care nu a reușit să obțină mai mult de 0—0 pe teren propriu în fața formației lui Helenio Herrera, Roma. Inter a dispus la scor de Pisa : 4—0 (au înscris Mazzola — 2, Gori și Vastola) ; Napoli a învins în deplasare pe Palermo cu 3—2 (Barison, Altafini și Micelli, respectiv Troia — 2) ; Bologna a trecut de Atalanta (1—0), printr-un gol înscris de exatalantinul Savoldi ; Lanerossi — Milan 1—1 (Rivera pentru Milan, respectiv Reif pentru Lanerossi), Verona — Varese 1—1 (Bui, respectiv Bonafè), Juventus — Torino 0—0, Sampdoria — Fiorentina 1—1 (Frustalupi, respectiv Ferrante).

Iată poziția echipelor fruntașe :

1. Fiorentina	22	11	10	1	24—13	32
2. Milan	22	10	11	1	22— 8	31
3. Cagliari	22	11	9	2	31—12	31
4. Inter	22	10	6	6	40—19	26

În clasamentul golgeterilor conduce Riva cu 15 goluri urmat de Anastasi — 13, Bui — 12, Maraschi — 10.

Cesare TRENTINI

R.D. GERMANA : Fruntașele învinse

În etapa de simbătă a campionatului ambele echipe fruntașe au fost învinse : liderul, Hansa Rostock, a fost întrecut cu 1—0 la Zwikau, iar Vorwärts Berlin a fost surclasată la Erfurt de Rot-Weiss cu 4—0. Celelalte rezultate ale etapei : Chemie Leipzig—Carl Zeiss Jena 0—0, F.C. Karl Marx-Stadt — F.C. Union Berlin 2—2, Dynamo Berlin — Wismut Aue 0—0, Stahl Reisa — Lokomotive Leipzig 1—1.

ANGLIA : Manchester United la o nouă înfrîngere

În etapa a 33-a, Manchester United a suferit o nouă înfrîngere, de data aceasta la Londra, din partea echipei Chelsea, cu 3—2. În schimb, Manchester City a fost victorioasă în partida cu Queens Park Rangers : 3—1. În alte meciuri : Burnley — West Bromwich 2—2, Leicester City — Stoke City 0—0, Sunderland — Liverpool 0—2, West Ham — Coventry 5—2. Celelalte partide au fost amînate. Fruntașa clasamentului Leeds United nu a jucat, deoarece susține miercuri meciul revanșă cu Ujpesti Dozsa, la Budapesta. Clasament : 1. **Leeds United 54 p,** (golaveraj 59—24) ; 2. **Liverpool 48 p.**

● În finala cupei Ligii engleze la fotbal (competiție diferită de Cupa Angliei) a fost înregistrată o mare surpriză. Cei 100 000 de spectatori, prezenți pe stadionul Wembley, au asistat la victoria modestei formații de categoria a 3-a Swindon Town, care a învins cu 3—1 (după prelungiri) celebra formație londoneză Arsenal.

R.F. A GERMANIEI : Liderul învins cu 3—0

Cea mai mare surpriză s-a înregistrat la Stuttgart, unde formația locală a învins cu 3—0 pe Bayern München, liderul clasamentului. La meci au asistat 77 000 de spectatori. Golurile au fost înscrise de Menne, Larsson și Haug din lovitură liberă. Alemannia Aachen, cu Ionescu în echipă, a întrecut pe teren propriu pe F.C. Kaiserslautern cu 1—0. Alte rezultate : Hertha BSC.—F.C. Nürnberg 2—0, Schalke 04—Kickers Offenbach 3—0, Eintracht Frankfurt—F.C. Köln 1—2, Duisburg — Borussia Dortmund 2—0, München 1830 — Hannover 96 2—1.

Fază din senzaționala finală a Cupei ligii engleze, cîștigată cu 3—1 de Swindon Town, la Wembley, în fața lui Arsenal : P. Downsborough, portarul lui Swindon, într-o spectaculoasă paradă

GRUPELE C.M. DE HANDBAL 1970

ZURICH 16 (Agerpres). — S-au tras la sorți grupele turneului final al viitorului campionat mondial masculin de handbal, care se va desfășura în anul 1970 (26 februarie — 8 martie) în Franța. **Echipa României a fost repartizată în grupa C împreună cu echipa Franței, învingătoarea meciului de calificare R.F. a Germaniei — Olanda și învingătoarea dintre Elveția și Luxemburg.** La turneul final iau parte 16 echipe, dintre care 6 (inclusiv România) sînt calificate din oficiu.

ATLEȚII ITALIENI NU PARTICIPĂ LA CONCURSURILE ORGANIZATE DE RASIȘTII SUD-AFRICANI

Din Roma se anunță că Federația italiană de atletism a hotărît să nu mai trimită concurenți la locurile sud-africane de la Bloemfontein, care s-au deschis la 15 martie și urmează să dureze aproximativ o lună. Această competiție are un pronunțat caracter rasist, fiind rezervată exclusiv sportivilor albi.

Concursurile de la Bloemfontein par să fie compromise de neparticiparea și a altor atleți europeni. Federația vestgermană de specialitate n-a confirmat încă trimiterea decatlonistului Kurt Bendlin și a discobolei Liesel Westermann. Este incertă, de asemenea, prezența cunoscutului atlet belgian Gaston Roelants.

Tiparul I. P. „Informația", str. Brezoianu nr. 23—25, București

40368

PROLETARI DIN TOATE ȚĂRILE, UNIȚI-VĂ!

Redacția și administrația: str. Vasile Conta nr. 16, tel. 11.10.05, interurban 72 și 286. Telex sportrom buc. 180.

sportul

4 pagini 30 bani

Anul XXV — Nr. 487 (5921) ZIAR AL CONSILIULUI NAȚIONAL PENTRU EDUCAȚIE FIZICĂ ȘI SPORT Marți 18 martie 1969

ANCHETA sportul

PRIORITATE ATLETISMULUI!

ÎN DISCUȚIE: prima școală a atletismului românesc

Răspunde la întrebările redacției maestrul sportului prof. ZOLTAN BENEDEK — directorul Ș. S. A.

După ce a prezentat aspecte din activitatea primei școli a atletismului românesc și o succintă analiză a modului cum funcționează, redacția ziarului nostru inițiază o anchetă pentru a defini cîteva din liniile directoare pe care trebuie să-și axeze în viitor activitatea Ș.S.A. Socotim utilă discuția deoarece școala se află la primii săi pași, iar existența ei constituie un exemplu pentru activitatea generală a tinerei generații de atleți, un exemplu ce poate fi folositor prin adaptare sau prin extindere.

Cele 5 întrebări — la care răspunde astăzi prof. ZOLTAN BENEDEK, directorul Ș.S.A. — vor fi adresate unui mare număr de antrenori și tehnicieni, sportivi cu experiență, iubitori ai atletismului. Finalul discuției ne va prilejui o masă rotundă cu reprezentanți ai Ministerului Învățămîntului, Federației române de atletism și ai Școlii sportive de atletism, în cadrul căreia vor fi sintetizate propunerile, urmînd ca factorii responsabili să și le însușească pe cele utile.

Iată acum întrebările și răspunsurile primite de la prof. Z. Benedek.

I. Realitatea atestă că grupele de atleți ale Ș.S.A. au o alcătuire eterogenă. Considerați că această stare de lucruri asigură activității o desfășurare normală sau ar fi necesar să se creeze grupe pe probe?

R. N-aș vrea ca oamenii să-și facă o idee greșită. De aceea voi spune din capul locului că nu toate grupele au în componența lor sportivi cu specializări diferite. Sînt însă o serie de grupe care corespund caracterizării făcută de dv. Din această cauză cred că ar trebui să se facă o serie de rectificări, în sensul ca în cadrul unei catedre să se afle numai probe înrudite. De asemenea, socotesc util să se creeze — în limitele catedrelor existente sau prin suplimentare — catedre de selecție, în cadrul cărora profesorii să depisteze elemente din școli și licee și să facă cu sportivii aleși un an de pregătire atletică multilaterală. După aceea, elevii să fie repartizați catedrelor specializate pe probe.

I. Prin forța împrejurărilor, după un anumit număr de ani — îndeobște atunci cînd depă-

(Continuare în pag. a 2-a)

Două partide România — R. D. Germană la baschet

A fost stabilit programul turneului baschetbaliștilor din selecționata R. D. Germane. Oaspeții vor întîlni luni 24 martie (de la ora 19,30) și miercuri 26 martie (de la ora 18), în sala Floreasca, reprezentativa României, iar în ziua de marți 25 martie, vor juca în sala Giulești cu formația Rapid București.

Rodajul s-a încheiat...

COMENTARIUL NOSTRU

Și a fost etapa a II-a a returului! „etapa Aradului", cum concluzionam noi duminică seara, aflînd de prețiosul cvasi-event, realizat de Vagonul și U.T.A. Prețios — prin implicațiile lui în clasamentul întrecerii, în care U.T.A. s-a distanțat la 7 puncte de cel mai autorizat adversar (pînă mai ieri) în lupta pentru supremație și au fost repuse, totodată, în discuție șansele Universității Craiova, atît de mult (și poate nedrept) ignorate.

Dar, prin victoria de duminică, echipa Vagonul a limpezit apele pentru concitadina sa, învolburîndu-le... pe ale ei. Căci, acum (dulce necaz) teoretic analizînd lucrurile, Sfîrlogea et comp. au reușit să-și creeze șanse ceva mai mari în încercarea de a se salva de la retrogradare. Urnind în sfîrșit... Vagonul din loc, băieții lui Dvorjac și Dușan s-au apropiat la un punct de ocupanta locului XV, F. C. Argeș, și la trei de Petrolul, Crișul și „U" Cluj. Aflați la capitolul „inventarierea subsolului", să mai zăbovim o clipă aici pentru a sublinia saltul Crișului (duminică joacă în sfîrșit acasă și poate totaliza 17 p) și mai ales pe cele ale Stelei (locul VII) și Rapidului (locul IX), acestea două din urmă fiind singurele echipe care au realizat procente de 100 la sută în etapele consumate pînă în prezent.

★

Cu meciurile desfășurate duminică, marea majoritate a divizionarelor A, au totalizat, de la deschiderea sezonului competițional, patru jocuri, incluzînd, firește, și cele două etape de Cupă. Un număr de partide suficient, pentru a putea considera rodajul de primăvară al echipelor încheiat și a trage primele concluzii legate de calitatea fotbalului practicat. Am putea, desigur, dacă pe unele stadioane din țară starea cîmpului de joc (la București, Bacău, Iași și Cra-

G. NICOLAESCU

(Continuare în pag. a 3-a)

CONSFĂTUIREA COMITETULUI POLITIC CONSULTATIV AL STATELOR PARTICIPANTE LA TRATATUL DE LA VARȘOVIA

BUDAPESTA, 17. (De la trimișii speciali Agerpres). — În ziua de 17 martie, în clădirea Parlamentului din capitala R. P. Ungare s-au desfășurat lucrările Consfătuirii Comitetului Politic Consultativ al Statelor participante la Tratatul de la Varșovia.

La consfătuire au luat parte secretarii generali și primii secretari ai Comitetelor centrale ale partidelor, șefii de guverne, miniștrii de externe și miniștrii apărării din Republica Populară Bulgaria, Republica Socialistă Cehoslovacă, Republica Democrată Germană, Republica Populară Polonă, Republica Socialistă România, Republica Populară Ungară și Uniunea Republicilor Sovietice Socialiste.

Din partea țării noastre au participat tovarășii Nicolae Ceaușescu, secretar general al C.C. al P.C.R., președintele Consiliului de Stat, Ion Gheorghe Maurer, membru al Comitetului Executiv, al Prezidiului Permanent al C.C. al P.C.R., președintele Consiliului de Miniștri, Corneliu Mănescu, ministrul afacerilor externe, general-colonel Ion Ioniță, ministrul forțelor armate.

Consfătuirea a fost deschisă de tovarășul Janos Kadar, prim-secretar al C.C. al P.M.S.U., care a adresat delegațiilor un salut cordial din partea Partidului și Guvernului ungar. Lucrările Consfătuirii au fost prezidate de tovarășul Alexander Dubcek, prim-secretar al C.C. al Partidului Comunist din Cehoslovacia.

Reprezentanții statelor participante au adoptat documente privind perfecționarea structurii și organelor de conducere ale organizației defensive a Tratatului de la Varșovia.

În cadrul consfătuirii a fost adoptat și semnat apelul către toate statele din Europa cu privire la pregătirea și ținerea unei conferințe europene în problemele securității și colaborării pe continentul nostru. În numele Republicii Socialiste România, apelul a fost semnat de tovarășii Nicolae Ceaușescu și Ion Gheorghe Maurer.

În seara aceleiași zile, C.C. al P.M.S.U. și guvernul ungar au oferit un dineu în onoarea delegațiilor participante la Consfătuire.

Dineul s-a desfășurat într-o atmosferă cordială, tovărășească.

Citiți în pag. a 2-a comentariile de ciclism (Marin Niculescu) și box (Eustațiu Mărgărit).

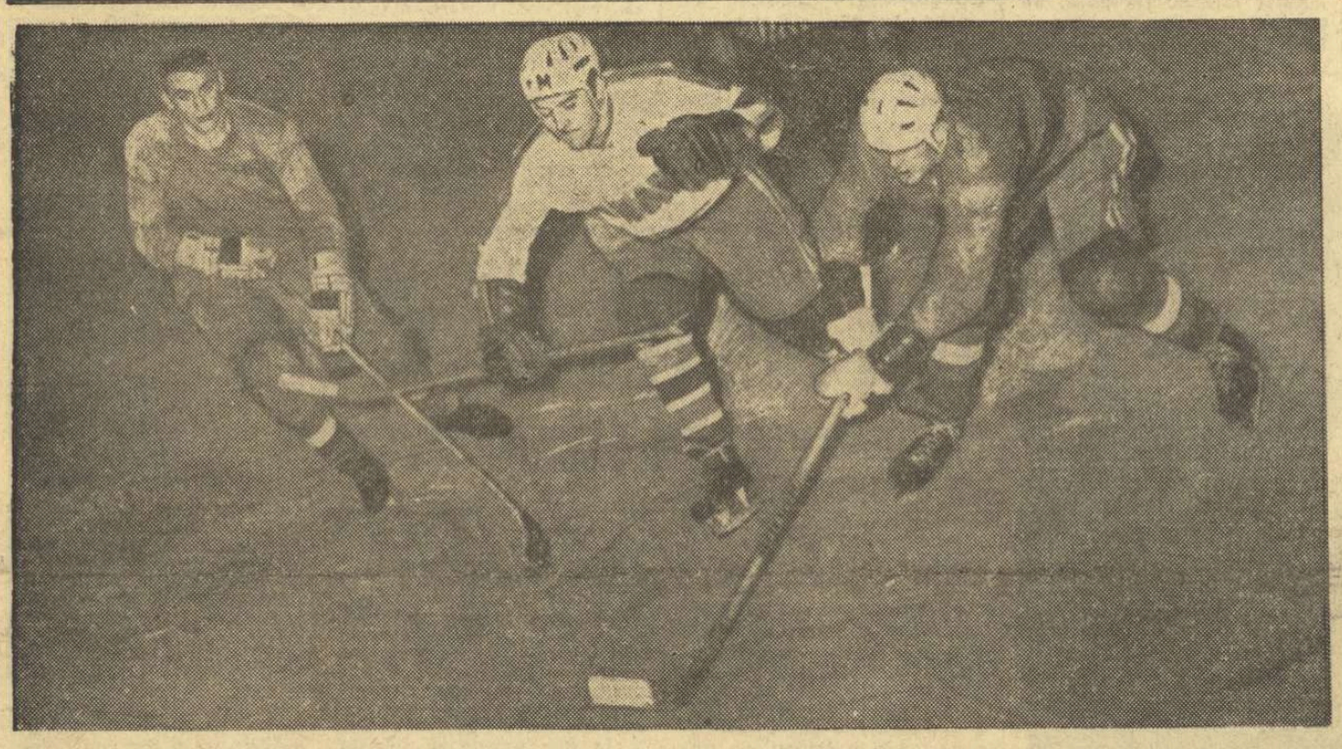

DE JOI, ÎN SALA FLOREASCA ÎNCEP NAȚIONALELE DE SENIORI LA TENIS DE MASĂ

De campionatele mondiale de tenis de masă de la München (17—27 aprilie) ne mai despart aproape o lună. Prin urmare, este normal ca pregătirile celor care vor lua startul să fie urmărite cu o deosebită atenție. Și sportivii noștri se antrenează de zor, participă la diverse competiții. Bunăoară, ultima jumătate a acestei săptămîni îi va supune la un examen foarte important și edificator. Joi, vineri și sîmbătă, sala Floreasca va găzdui etapa finală a campionatului republican individual, iar duminică, în aceeași sală, se va desfășura întîlnirea oficială internațională România — Ungaria, contînd pentru „Liga Europeană".

Întrecerile probelor individuale vor reuni pe cei mai buni jucători seniori și juniori în lupta pentru cele cinci titluri naționale. Dintre concurenți notăm pe Maria Alexandru, Magdalena Lesai, Carmen Crișan, Dorin Giurgiucă, Adalbert Rethi, Virgil Sîndeanu, Șerban Doboși, Silviu Dumitriu, Sergiu Luchian etc. Din păcate, va absenta Eleonora Mihalca care s-a accidentat, suferind o smulgere de ligamente.

ȘI, TOTUȘI...

Duminică n-a fost o zi primăvăratică, cum ne-am fi așteptat. A semănat mai mult (ploaia și vîntul sînt de vină!) cu una de toamnă haină. Și, totuși, motocicliștii s-au avîntat pe pantele de noroi ale concursului republican de motocros cu un curaj care, chiar și pentru sportivi, este demn de relevat. Mașinile au scurmat pămîntul moale, caii putere au nechezat mai aprig, purtîndu-și spre victorie încercații jochei. La Vălenii de Munte s-a dat, de fapt, startul într-un nou sezon competițional în sportul nostru cu motor.

Politicos, tradițional — dacă vreți — ar fi să le urăm acestor temerari piloți succes în noul an. Și am putea s-o facem fără să supărăm pe nimeni. Ceva ne oprește însă. Cum să le urezi succes cînd știi că, de fapt, își reîncep activitatea aproape sub aceleași auspicii, de loc favorabile, cînd parcul de mașini — pentru cele 3 probe (viteză, motocros, dirt-track) este la fel de sărăcăcios, cînd activitatea internă și internațională se rezumă la un cuantum redus de competiții? Băieții aceștia care au îmbrățișat un sport deosebit de greu, al căror principal atu nu este curajul disperat, ci o îndemînare vecină cu măiestria, pot aduce țării o contribuție mult mai mare la sporirea prestigiului ei internațional dacă, în loc de a li se ura succes — sau o dată cu aceasta — li s-ar da o mînă de ajutor. Desigur, ar fi — cel puțin în momentul de față — absurd să pretindă cineva o fabrică de motociclete de capacitate medie și mare, sau importul masiv al unor mașini costisitoare din punct de vedere material. N-ar fi însă prea greu (motocrosul este un exemplu) să se doteze puținele secții care au mai rămas (le putem număra pe degetele unei singure mîini) cu cîteva motociclete de viteză la nivelul celor folosite în cursele internaționale, dacă pe baza unui schimb avantajos s-ar aduce alergători străini și s-ar trimite peste hotare un număr mai mare de sportivi români, și dacă, folosind resursele interne, s-ar extinde la nivelul potențialului real activitatea pe motoretele „Carpați".

Avînd exemplul bobului și al altor sporturi care trăiesc realmente cu sprijinul federațiilor și al forului lor tutelar, se poate spune că și motociclismul ar putea repurta succese în cazul în care vorbele ar fi însoțite de fapte.

Băieții aceștia modești, fără pretenții, mai puțin gălăgioși decît alții, pot să iasă din anonimatul în care au alunecat fără voia lor dacă în loc de a le ura succes — sau o dată cu aceasta — le vom oferi credit și sprijin. Chiar dacă automobilismul cucerește teren în dauna motociclismului, sportul acesta este încă la mare prețuire în rîndurile tineretului de pretutindeni. Și un succes pe pistele de motocros sau de viteză prețuiește mult, foarte mult.

Să nu uităm aceasta!

Hristache NAUM

MÎINE, LA POIANA BRAȘOV, ULTIMA MANȘĂ A CAMPIONATULUI NAȚIONAL DE HOCHEI PE GHEAȚĂ

Reîncepe campionatul național de hochei, reîncep disputele Steaua — Dinamo (în imaginea noastră o fază dintr-una din aceste pasionante jocuri), Agronomia Cluj — Avîntul M. Ciuc. Cînd? Mîine pe noul patinoar din Poiana Brașov.

Începînd de mîine după-amiază (ora de începere a primei partide 16,30), noul patinoar artificial din Poiana Brașov va găzdui ultimul act al campionatului național, divizia A, de hochei pe gheață. Este vorba de manșa a treia din competiția la sfîrșitul căreia formația învingătoare va primi titlul de campioană a țării. Cele mai mari șanse în această direcție (ele sînt de fapt aproape certe) le are echipa Steaua.

CĂLĂTORIE TRANSOCEANICĂ MAR DEL PLATA — BUCUREȘTI

Amintire de pe plaja de argint de la Mar del Plata... N. Martinescu nu pare să aibă vreo dificultate purtînd pe brațe pe doi dintre medaliații mondialelor: Gh. Berceanu (stînga) și C. Turturea

Foto: I. CORNEANU

CU „FUERTES JOVENES RUMANOS"...

Așa îi salutau, admirativ, mulți amatori de sport, dar și excursioniști veniți din toate țările continentului sud-american pentru farmecul renumitei stațiuni de pe coasta argentiniană a Atlanticului, pe luptătorii români despre care, printre altele, presa arată că alcătuiesc **„cea mai comunicativă echipă a campionatelor".**

O explicație în plus și pentru faptul că deși trecuse de miezul nopții, pe strada Moreno, în fața și în holul hotelului Punta del Este numeroși suporteri veniseră să-și ia rămas bun de la acești „puternici tineri români" cărora le-au dăruit nu numai aplauzele din sălile Cazinoului, ci și întreaga lor simpatie.

■ Cu autocarul spre Buenos Aires ■ Prima... pană! ■ Recital oferit de un campion mondial ■ Ce-a pățit Berceanu la Dakar ■ Liniște! Povestește nea Bati... ■ Însemnări și interviuri

Reportajul călătoriei transoceanice, spre București, începe așadar într-una din frumoasele nopți argentiniene ale toamnei abia sosite pe aceste meleaguri. Ne așteptă un drum lung, de aproape 15 000 de kilometri. Timp destul pentru impresii și interviuri, consemnate — aș spune la rece dacă termometrul n-ar arăta încă 30° — după febra emoțiilor, după acele zile de maximă încordare petrecute în sălile Cazinoului din Mar del Plata, în cursa pasionantă, dar pentru unii epuizantă, a medaliilor.

Plecăm cu autocarul spre Buenos Aires. Peste 400 de kilometri pe o șosea foarte circulată, unde numai rareori, pe porțiuni reduse este permisă o viteză mai mare de 60 km/h. Ni se spune că drumul nu va fura mai mult de 7 ore, dar o pană anulează pronosticul simpaticului șofer argentinian. Trebuie să așteptăm altă mașină. Și asta va însemna mai mult de patru ore în plus.

Buna dispoziție generală se menține. Simion Popescu a început să cînte duioasele melodii de pe tîrnave și toată lumea recunoaște că noul campion al lumii este primsolistul echipei. Secondat, însă, de maestrul Corneanu care încet, încet, risipește impresia reporterului că are în față un reputat specialist preocupat numai de procedee tehnice, de planuri de pregătire, de puncte și „tușuri".

Ceasurile trec, totuși, greu. Noroc cu cîte un cîntec, cu cîte o glumă. Ultima, povestită de doctorul Nicolae Lazăr, îl are ca erou pe proaspătul campion mondial, Gheorghe Berceanu, pe care toți îl strigă (și el nu se supără) „al mic!" La Dakar, cînd să se urce în avion, Berceanu a fost oprit cîteva clipe de cineva din personalul aeroportului care, crezînd că are de-a-face cu un copil, l-a întrebat cu toată seriozitatea unde-i sînt... părinții! Și tot cu Berceanu. Întrebat, poate și cu puțină ironie, ce sport face, Berceanu i-a răspuns curiosului interlocutor: baschet!

Dar acum se așterne liniștea. Arbitrul internațional Valentin Bati, care și la Mar del Plata a primit aprecieri deosebit de elogioase, povestește din cele 16 ediții ale campionatelor mondiale la care a fost prezent. Și are atîtea de povestit nea Bati, omul care de 40 de ani dăruiește, cu statornică pasiune, sportului luptelor toate puterile și priceperea lui. **„Să fiți mîndri, băieți, de succesele din Argentina. A fost — să știți de la mine — cea mai grea ediție a campionatelor mondiale".**

Soarele și-a reînceput joaca, aruncînd lumini și umbre spre apele de argint ale Atlanticului, spre așezările înconjurate de luxurianta vegetație argentiniană.

■ Cîteva ceasuri — oaspeții Capitalei ■ Stadionul lui River Plata reamintește startul fotbalistic din țară ■ Ce bine e să știi cînd și cum să găsești cuvinte potrivite ■ Felicitări la hotelul Eibar

Buenos Aires. Grădini întinse, flori de un colorit încîntător, tangouri argentiniene. Pentru cîteva minute — cunoștință cu impunătoarea construcție a stadionului lui River Plata, echipa care deține recordul de uporteri. Și, cum lesne vă puteți imagina, de aici pînă la o încîntă și

Dan GARLEȘTEANU

(Continuare în pag. a 4-a)

VICTORIE ROMÂNEASCĂ ÎN „CIRCUITUL CARAIBILOR"

Ilie Năstase a cîștigat turneul de la Barranquilla

BOGOTA 17 (Agerpres). — Tenismanul român Ilie Năstase a repurtat un frumos succes internațional cîștigînd turneul de la Barranquilla (Columbia). Campionul României s-a comportat excelent în meciul final al probei de simplu, susținut în compania cehoslovacului Jan Kodes. Primele două seturi au revenit cu 6—4, 6—4 lui Năstase. Se părea că el va triumfa cu 3—0. Spre surprinderea numeroșilor spectatori, Kodes a avut însă o puternică revenire reușind să cîștige următoarele două seturi (8—10, 2—6) și să egaleze situația. În ultimul set, Năstase s-a întrecut pe sine, terminînd victorios cu 6—3.

În semifinalele probei de dublu masculin, Ilie Năstase și iugoslavul Z. Franulovici au eliminat cu 6—4, 6—3, 6—2 pe Bowrey — Ruffels, prima pereche australiană.

Proba de simplu feminin a turneului a fost cîștigată de Julie Heldman (S.U.A.) care a întrecut-o cu 5—7, 6—2, 6—3 pe Pat Bartkowiaz (S.U.A.), iar proba de dublu femei s-a încheiat cu victoria cuplului australian Margaret Smith Court — Judy Tegart învingător în finală cu 6—2, 6—4 în fața unei alte perechi australiene: Karen Krantzke — Keny Melville.

DE PE PÎRTIILE DE SCHI DIN ȚARĂ

Schiorii brașoveni și-au confirmat valoarea și pe pîrtia Mogoșa, care a găzduit în zilele de 15, 16 martie „Cupa județelor" la schi — probe alpine. Rezultate tehnice: *slalom special* (2 manșe) *juniore:* 1. Daniela Munteanu (Brașov) 73,6 s, 2. Maria Cîmpeanu (Brașov) 74,4 s; *senioare:* 1. Constanța Mizgăreanu (Brașov) 77,5 s, 2. Iolanda Griga (Maramureș) 80,4 s; *juniori:* 1. N. Ghimbășan (Brașov) 62,8 s, 2. Ș. Cojocaru (Brașov) 64,7 s; *tineret:* 1. V. Krompanski (Maramureș) 99 3 s, 2. L. Kökiko (Cluj) 108,4 s; *seniori:* 1. V. Crețoiu (Brașov) 102,3 s, 2. Z. Kadar (Maramureș) 129,0 s; *slalom uriaș* (o singură manșă) *juniore:* 1. Daniela Munteanu 38,8 s, 2. Eva Mezei (Maramureș) 46,8 s; *senioare:* 1. Constanța Mizgăreanu 47,8 s, 2. Iolanda Griga 55,3 s; *juniori:* 1. Ș. Cojocaru 36,1 s, 2. N. Ghimbășanu 36,3 s; *tineret:* 1. D. Gomula (Brașov) 57,1 s, 2. L. Kökiko 57,9 s; *seniori:* Z. Kadar 60,7 s, 2. V. Crețoiu 65,1 s; clasament pe județe: 1. Brașov 56 puncte, 2. Maramureș 73 p, 3. Cluj 89 p. În încheiere a avut loc un interesant concurs al veteranilor.

AL. DOMUȚA, coresp.

★

Nu de mult, s-a disputat la Predeal, în organizarea A. S. Proiectantul, cu sprijinul Consiliului Municipal București al U.G.S.R., tradiționala competiție „Cupa drumarilor". S-au prezentat la start peste 250 de sportive și sportivi din 18 asociații bucureștene, fapt care a transformat concursul într-un autentic campionat al Capitalei. Iată cîștigătorii: *slalom special fete* Roda Stoianovici (I.S.P.E.); *slalom uriaș fete* Sanda Vincenz (I.P.C.M.); *combinata alpină pe 2 probe fete* Roda Stoianovici; *slalom special băieți* Mihai Zink (I.P.B.); *slalom uriaș băieți* M. Zink; *combinata alpină pe 2 probe* M. Zink; *slalom special începători* Valentin Barbu (I.C.M.A.); *slalom special începătoare* Mihaela Moștoianu (ICENERG); *clasament general:* 1. Proiectantul 490 p; 2. I.P.B. 717 p; 3. I.S.P.E. 1 817 p; 4. IPROMET 2 281 p; 5. I.P.L. 2 306 p.

L. CUTCUDACHE, coresp.

MARGHIOLIȚA MATEI — 1,72 m LA ÎNĂLȚIME

GALAȚI (prin telefon). Sala Dunărea a găzduit duminică un concurs atletic interjudețean. Cu acest prilej, junioara Marghioliță Matei a realizat o frumoasă performanță, trecînd peste ștacheta înălțată la 1,72 m.

VASILE COSTA CONCUREAZĂ LA MINSK

Între 19 și 23 martie, la Minsk, vor avea loc întrecerile de înot ale „Marelui premiu al ziarului Komsomolskaia Pravda", la care vor lua startul și 3 înotători români: **V. Costa, A. Șoptereanu și D. Naghi.**

BAZAR HEBDOMADAR

„CAZUL" TEAŞCĂ

Îmi asum responsabilitatea, deschis, să afirm — pentru a cîta oară?! — că îl simpatizez de mult pe antrenorul Constantin Teaşcă. Credeţi-mă, nu-i uşor să fac o asemenea precizare cînd locuieşti în Cluj, oraş de unde Constantin Teaşcă a plecat aşa cum a plecat. Nădăjduiesc că afirmaţia de mai sus nu mă va obliga să-mi schimb geamurile în fiecare săptămînă. Simpatizîndu-l pe C. Teaşcă nu înseamnă că ideile noastre sînt identice în materie de fotbal. El este — şi-l priveşte — pentru apărarea „în linie". Eu sînt pentru apărarea „la om". Tocmai de aceea îi dedic rîndurile de faţă. Şi le voi începe, transcriind un fragment dintr-o scrisoare pe care mi-a trimis-o recent: **„Nu am să vă mai răpesc timpul, dar după cum vedeţi nu mai sînt în Cluj! Şi nu de un „fir de iarbă" am fost aţiţat, aşa cum mi se prevedea.** (La revenirea lui C. Teaşcă la „U" Cluj, scrisesem un articol în care îmi exprimam speranţa că nu-şi va lua zborul lăsîndu-se aţiţat de iarba de pe gazonul clujean). **Ci de o adevărată conspiraţie prilejuită de mediocritatea înconjurătoare ce se vrea conducătoare atotpriceputâ. Cum bine ştiţi, pentru mine fotbalul (sportul) este o activitate culturală şi socială pătrunsă de tehnică, de ştiinţă, care se adaugă celorlalte activităţi cotidiene ce ajută omul în toate direcţiile, solicitîndu-i iniţiativa creatoare şi contribuind la formarea cetăţeanului conştient şi responsabil de care toată lumea are nevoie. Abilitatea, îndeminarea, atribute necesare în arenă, acolo unde se ciocnesc, se luptă jucătorii, au migrat pe stradă, în birouri la oameni cu funcţii ce le-au folosit cu intenţia să împiedice, să provoace... Şi au reuşit!".**

Sînt departe de a profesa naivitatea după care antrenorul Constantin Teaşcă ar fi un mieluşel. Nu, nici poveste! Dar dreptul său „la cuvînt" este egal cu al oricăruia dintre noi. Rîndurile pe care le-am citat, chiar dacă oarecum dure şi nepomenind nimic despre scăderile autorului lor, implică unele probleme asupra cărora trebuie să reflectăm. Spre mai binele fotbalului nostru.

Citez cîteva din problemele implicate din rîndurile lui C. Teaşcă.

Este adevărat că există numeroase cluburi de fotbal unde, săptămînal, antrenorii sînt sub presiune — deoarece se găsesc „responsabili pricepuţi" care să le sugereze alcătuirea formaţiei după criterii personale şi, după aceleaşi criterii, tactica de joc? Da, este adevărat. Am citit în presă, pe această temă, numeroase scrisori de protest ale antrenorilor. Este adevărat că între antrenorii federali au existat, şi există, adînci disensiuni, datorită cărora fotbalul nostru a suferit şi suferă profund, iar unul dintre permanenţii „tapi de bătaie" a fost Constantin Teaşcă? Este adevărat, am citit numeroase articole, pe această temă, apărute în presă. Este adevărat că antrenorul Constantin Teaşcă — atît în cadrul clubului Universitatea-Cluj, cît şi în cadrul selecţionatei — a purces la primeniri adînci, încercînd să dinamiteze ideea „senatorilor de drept", tentînd, deci, un experiment, dar neîngăduindu-i-se să-şi finiseze experimentul? Este adevărat. Este adevărat că Universitatea-Cluj are, acum, o formaţie tînără, cu un potenţial valoros şi, din rîndurile acestei formaţii, un jucător, cu care C. Teaşcă a lucrat mai bine de un an, a strălucit în acel meci egal din Anglia? Da, este adevărat. Este adevărat că, acum, cel puţin într-o anumită parte a presei sportive, cea care îi combătea focos pe C. Teaşcă, s-a încetăţenit formula „experimentul Wembley?" Da. Numai că, dacă vom gîndi cinstit şi corect pînă la capăt, vom vedea, că, deşi nu vorbeşte nimeni despre aceasta, „experimentul Wembley" are la bază multe dintre ideile lui C. Teaşcă. Dar nimeni nu se ostenească să-şi mai amintească acest lucru. Este adevărat că, într-un climat fotbalistic leşios şi arbitrar, e necesar un antrenor în permanentă efervescenţă, pătimaş chiar, mereu dornic de nou, un cerlat cu conservatorismul şi rutina? Da. Este C. Teaşcă un asemenea antrenor? Da, este.

Evident, medalia are reversul ei.

Antrenorul Constantin Teaşcă este foarte dificil, pătimaş uneori fără luciditate, uneori — tocmai el care neagă conservatorismul — ancorat într-o idee ce merită a fi părăsită.

Toate acestea sînt adevărate. Dar nu mai puţin adevărat este că, fără antrenorul Constantin Teaşcă în primele rînduri ale pregătirilor noastre fotbalistice, numai fotbalul nostru are de pierdut.

Cine nu-mi va da dreptate?

Al. CĂPRARIU

PRIMELE CONCURSURI, PRIMELE CONSTATĂRI

Sezonul 1969 s-a deschis duminică la Vălenii de Munte, unde s-a desfăşurat prima etapă din cadrul concursului republican de motocros. În legătură cu competiţia inaugurală am considerat util să stăm de vorbă cu tovarăşul G. Mormocea, secretarul federaţiei de specialitate. Din convorbirea avută am desprins următoarele.

Competiţia s-a desfăşurat pe un traseu mult îngreuiat din cauza ploii, care căzuse în tot cursul nopţii, ceea ce a supus pe concurenţi unui examen deosebit de greu. Peste 8.000 de spectatori (concursul a constituit un eveniment inedit pentru localnici) s-au înşiruit pe marginea traseului (un circuit de 1 500 m) cu o configuraţie adecvată unei astfel de probe.

Primele întreceri şi, firească, primele constatări. Organizatorii, asociaţia sportivă Locomotiva Ploieşti şi organele de resort din Văleni, s-au străduit să corespundă importantei sarcini avute şi au reuşit în bună măsură. În ce priveşte concurenţii de la categoria tineret, o bună parte dintre ei nu au reuşit să îndeplinească baremul cerut la antrenamentul oficial şi, deci, nu au fost admişi în concurs. Rezultă că antrenorii respectivi trebuie să acorde o mai mare grijă în pregătirea sportivilor cît şi a motoarelor.

Referindu-ne la sportivii fruntaşi, unii dintre ei au manifestat carenţe. De pildă, M. Dănescu şi P. Paxino au evoluat sub aşteptări, iar E. Seiler nu a fost admis la start pentru că i-a lipsit... echipamentul reglementar. Şi acest capitol va trebui discutat serios, întrucît e vorba de a se asigura obţinerea unui grad de pregătire necesar concursurilor de amploare la care vom participa în curînd...

La seniori Şt. Chiţu (Steaua) a ocupat primul loc totalizînd 9 puncte. Cu punctaj egal, Puiu Ovidiu (Steagul roşu Braşov), care a avut o comportare constantă, s-a clasat pe locul al doilea; au urmat în ordine Aurel Ionescu (Steaua), Traian Macarie (Metalul Bucureşti), acesta în revenire, şi Cr. Dovidş (Metalul Buc.) care însă a utilizat o motocicletă mai uzată. La juniori victoria a revenit lui T. Bălănoiu (Steaua), urmat de Marin Ion (Steaua) şi Liviu Ichim (Locomotiva Ploieşti).

C. M. DE HOCHEI PE GHEAŢĂ LA TELEVIZIUNE

În această săptămînă, amatorii de sport şi, în special, cei de hochei vor sta, poate mai mult ca niciodată, în faţa televizoarelor, pentru a urmări cele mai importante momente ale luptei pentru titlul mondial. Iată programul transmisiilor din aceste zile: **marţi,** ora 13: Cehoslovacia — Finlanda; **ora 21:** U.R.S.S. — Canada; **miercuri, ora 21:** Cehoslovacia — Suedia; **joi, ora 20:** Canada — S.U.A.; **vineri, ora 17:** Canada — Suedia; **ora 21:** U.R.S.S. — Cehoslovacia; **simbătă, ora 17:** Finlanda — S.U.A; **duminică, ora 13:** U.R.S.S. — S.U.A.; **ora 21:** Cehoslovacia — Canada.

IN PLUTON...

De ce numai 6 luni?

Ciclismul de şosea are o situaţie specială. El nu poate fi practicat decît atunci cînd condiţiile atmosferice permit o desfăşurare cît de cît normală curselor de fond. De aceea, o bună parte a anului alergătorii sînt obligaţi la repaus. Este o situaţie cu care — vrînd-nevrînd — trebuie să fim de acord. De aici însă şi pînă la a prelungi sine die perioada de inactivitate competiţională este o cale lungă pe care numai federaţia noastră de specialitate şi, după exemplul ei, comisiile locale de ciclism o pot parcurge cu uşurinţă şi dezinteres...

Practic, sezonul competiţional al curselor de fond începe, cu obişnuitele „curse de tatonare", cam la sfîrşitul lui martie — începutul lui aprilie. Activitatea se încheie, de cele mai multe ori, la începutul lunii septembrie. Deci, 5—6 luni pe an de activitate, 5—6 luni în care alergătorii trebuie să urce pe graficul formei sportive, să realizeze performanţe şi, apoi, să efectueze obişnuita coborîre. Fără îndoială, pe un spaţiu atît de mic nici cei mai mari antrenori — fie ei Sioli, Oubron, Seleşnev sau alţii, nici cei mai mari ciclişti din istoria sportului cu pedale — chiar dacă ar fi să-i numim pe Coppi, Bartali, Riviere, Anquetil, Merckx sau Gimondi nu vor putea să-şi etaleze cunoştinţele, talentul. Spaţiul de timp este mult prea mic, finalul sezonului găsindu-i pe alergători chiar în perioada cînd au reuşit să atingă forma sportivă maximă. Apoi, perioada de inactivitate inadmisibil de mare şterge — ca un neiertător burete — toate acumulările din sezonul precedent. Un ciclist care doreşte să realizeze performanţe de primă mărime nu-şi poate permite un repaus mai mare de 30 de zile, după care — în mod obligatoriu — are datoria să-şi reia pregătirea (gradată, începută cu perioada de ozonare, cu antrenamente individuale şi în colectiv), iar — după un timp relativ scurt — programul de competiţii. Nu există — într-o anumită perioadă — antrenament mai bun, mai eficient, mai folositor decît competiţia. Ea singură poate răspunde la toate capitolele pregătirii: tactic, fizic, tehnic. Întrecerea obişnuieşte ciclistul cu dificultăţile alergării în pluton, îl stimulează pentru un ritm mai rapid, îi dă posibilitatea să-şi perfecţioneze sprintul final.

Desigur, mulţi dintre tehnicienii noştri şi chiar dintre alergători cunosc această teorie. Se naşte însă întrebarea: **cum se poate realiza, în condiţiile noastre atmosferice, un astfel de program?** Fără îndoială, Bucureştii nu pot permite un amplu program competiţional pentru rutieri. Dar, sînt în ţara noastră localităţi care, în condiţiile unei ierni deosebit de aspre, cum a fost cea din acest an, au beneficiat, totuşi, de o climă foarte blîndă. În împrejurimile Reşiţei, ca să dau un singur exemplu, temperatura aerului se ridica la plus 15 grade Celsius atunci cînd la Bucureşti termometrul arăta multe grade minus. De ce să nu folosim aceste locuri cu climă adecvată pentru organizarea competiţiilor şi să privim cu calm şi nepăsare troienele din jurul Bucureştilor? De ce să încheiem activitatea competiţională într-o perioadă cînd vremea este încă foarte favorabilă (septembrie, octombrie şi o parte din noiembrie)? În mod firesc, lucrurile despre care vorbesc implică o serie de dificultăţi. Poate acesta este motivul pentru care federaţia şi comisiile locale stau liniştite. De ce, în fond, să-şi asume anumite riscuri, răspunderi, cînd iarna oferă un prilej atît de bun pentru a dormi lîngă focul molcom al sobei? Ciclismul nu poate progresa însă în aceste condiţii. Cea mai importantă dintre cerinţele sale este mărirea cuantumului de activitate competiţională şi Biroul F. R. Ciclism are datoria să-i tragă la răspundere pe cei care nu vor să-şi aducă contribuţia la realizarea ei.

Marin NICULESCU

Clasamente divizia A

MASCULIN

1. Dinamo	16	14	2	46:10	30
2. Steaua	16	14	2	44:10	30
3. Poli. Galaţi	15	11	4	35:20	26
4. Rapid	15	10	5	36:22	25
5. Tractorul Bv.	15	9	6	30:30	24
6. Viitorul Bacău	16	8	8	31:31	24
7. Poli. Timiş.	15	7	8	30:30	22
8. Farul	16	5	11	20:39	21
9. Petrolul	15	5	10	22:32	20
10. Celuloza Brăila	15	4	11	18:37	19
11. Poli. Cluj	15	3	12	14:41	18
12. Progresul	15	2	13	17:41	17

FEMININ

1. Rapid	16	14	2	46: 8	30
2. Dinamo	15	14	1	43: 8	29
3. Penicilina Iaşi	15	13	2	43:10	28
4. Farul	15	10	5	32:22	25
5. C.S.M. Sibiu	15	9	6	33:25	24
6. Univ. Timiş.	15	7	8	23:35	23
7. C.P.B.	15	6	9	24:30	21
8. Medicina Buc.	15	6	9	27:36	21
9. I.E.F.S.	15	4	11	17:36	19
10. „U" Cluj	16	3	13	20:41	19
11. Ceahlăul P. Neamţ	15	3	12	15:40	18
12. Univ. Craiova	15	2	13	10:42	17

REZULTATE DIN DIVIZIA B

MASCULIN, seria I: Pedagogic Tg. Mureş — Minerul Baia Mare 2—3, Ind. sîrmei C. Turzii — Metalul Hunedoara 3—1, C.F.R. Cluj — A.S.A. Sibiu 3—0, C.F.R. Timişoara — Universitatea Timişoara 3—2, Voinţa Baia Mare — Gloria Arad 3—1, Alumina Oradea — Cooperatorul Ş. Silvaniei 3—1; seria a II-a: Universitatea Bucureşti — I.E.F.S. 0—3, Medicina Bucureşti — Politehnica Braşov 3—2, Construcţii Bucureşti — Progresul Suceava 2—3, Vagonul Ploieşti — Semănătoarea Bucureşti 3—1, Politehnica Iaşi — Electroputere Craiova 3—1, Universitatea Craiova — Ştiinţa Petroşeni 3—1.

FEMININ, seria I: Corvinul Deva — Politehnica Braşov 3—1, Medicina Cluj — Drapelul roşu Sibiu 3—1, Tricotajul Braşov — Sănătatea Arad 3—1; seria a II-a: Progresul Bucureşti — Flacăra roşie Bucureşti 3—1, Viitorul Bucureşti — Progresul Rm. Sărat 3—0, Politehnica Galaţi — Constructorul Bucureşti 3—2, Universitatea Iaşi — A.S.E. Bucureşti 3—2.

Time-out pentru Dinamo. Dinamoviştii, foarte receptivi la sfaturile antrenorului Dan Niculescu, vor dovedi în continuare că minutul de odihnă le-a fost util

Foto: A. NEAGU

PE MARGINEA DERBIULUI DINAMO-STEAUA

SPECIALIŞTII AU CUVÎNTUL...

Recentul derbi DINAMO — STEAUA şi învăţămintele sale continuă să preocupe pe majoritatea specialiştilor din domeniul baschetului. Cu atît mai mult, cu cît cele două echipe fruntaşe furnizează, ca de obicei, majoritatea componenţilor lotului naţional, care are în faţa sa un bogat sezon competiţional.

Care au fost atuurile dinamoviştilor (aflaţi acum la un singur pas — turneul final — de titlu) în partida de simbătă? De ce a pierdut din nou Steaua? Să dăm cuvîntul specialiştilor.

Prof. ALEXANDRU POPESCU — antrenor al lotului naţional: „În primul rînd vreau să remarc deplina sportivitate care a călăuzit întrecerea de la un capăt la altul. Iată, deci, cum aceşti jucători atît de capricioşi se pot concentra la maximum asupra unui meci (arbitrajul foarte curajos şi competent nu le-a mai creat nici o problemă) etalîndu-şi cunoştinţele şi întreaga capacitate tehnico-tactică în spiritul celui mai perfect fair-play.

Dinamo a meritat victoria pentru că a dovedit multă maturitate. Apărarea ei în vizibil progres a jucat un rol hotărîtor. Iar Albu şi Diaconescu au renunţat de data aceasta la „numerele personale" în favoarea jocului colectiv. Învingătorii au ştiut să-şi pună în valoare superioritatea lor sub panou, unde Novac — bine servit — s-a dovedit imbatabil. Totodată, am fost surprins de modul în care Steaua a abordat finalul meciului. Cred că în situaţia din ultimele minute, o încercare de presing ar fi fost absolut necesară".

Prof. CONSTANTIN DIRJAN — antrenor federal pentru tineret: „Dinamo a învins pentru că a ştiut să tempereze la timp un adversar furios, pentru ca apoi să impună jocului cel mai convenabil ritm. Clarviziunea lui Albu în dirijarea majorităţii acţiunilor, capacitatea de stăpînire a lui Diaconescu, canalizată spre un joc cît mai eficace, sau prestanţa lui Novac în lupta la panou au fost tot atîtea puternice atuuri favorabile învingătorilor. În partea opusă — Tarău, cu un complex de inferioritate nejustificat faţă de vizaviul său, Nosievici, avînd drumul obişnuitelor sale pătrunderi de cele mai multe ori barat, şi Iecheli destul de stors (dar inexplicabil uitat pe bancă de către antrenor în repriza secundă) n-au putut realiza mai mult".

MECIUL DINAMO — STEAUA IN CIFRE ŞI PROCENTAJE

DINAMO: 14/9 la aruncări libere (64%); 27/14 la aruncări de la semidistanţă şi distanţă (51%); 24/16 la aruncări de sub panou (66%); 23 de recuperări în apărare şi 5 în atac; 6 pase greşite — 6 greşeli de tehnică — procentaj de greşeli 17%.

STEAUA: 10/9 la aruncări libere (90%); 37/15 la aruncări de la semidistanţă şi distanţă (40%); 18/11 la aruncări de sub panou (61%); 17 recuperări în apărare şi 6 în atac; 3 pase greşite — 6 greşeli de tehnică — procentaj de greşeli 13%.

CLASAMENTUL LA ZI

1. Din. Buc.	21	20	1	1740-1453	41
2. Steaua Buc.	21	17	4	1769-1414	38
3. Poli. Buc.	21	14	7	1467-1397	35
4. Rapid Buc.	21	12	9	1569-1538	33
5. „U" Cluj	21	11	10	1466-1428	32
6. „U" Tim.	21	10	11	1534-1484	31
7. I.E.F.S.	21	9	12	1329-1383	30
8. Poli. Gl.	21	9	12	1477-1533	30
9. I.C.H.F.	21	8	13	1434-1474	29
10. Poli. Bv.	21	7	14	1380-1497	28
11. Farul C-ţa.	21	7	24	1275-1414	28
12. Poli. Iaşi	21	2	19	1321-1746	23

Programul ultimei etape (22—23 martie): **I.E.F.S. — Steaua; Dinamo — I.C.H.F.; Rapid — Politehnica Buc.; Universitatea Cluj — Farul Constanţa; Politehnica Galaţi — Politehnica Iaşi; Politehnica Braşov — Universitatea Timişoara.**

ECHIPA SĂPTĂMÎNII

NOVAC — NOSIEVICI — DIACONESCU — DEMIAN — V. POPA

DIN COLŢUL RINGULUI

PERFORMANŢA ESTE EXPRESIA PREGĂTIRII

Un alt eveniment pugilistic ne va reţine atenţia în această săptămînă. Este vorba de întrecerile din cadrul etapei de zone a campionatului naţional de box.

Cu mici modificări în regulamentul de organizare, campionatul naţional s-a desfăşurat timp de aproape 21 de ani cam după aceeaşi formulă.

De-a lungul anilor am avut — din păcate — numeroase cazuri cînd s-au întîlnit, pe ringul campionatelor, adversari cu o prea mare diferenţă de clasă şi pregătire sportivă. Şi în aceste cazuri n-a avut de suferit numai spectacolul sportiv. Credem că ele s-au datorat, în general, unor motive care au o geneză mult mai profundă decît regulamentul sau organizarea. Ele s-ar localiza în însuşi sistemul nostru competiţional la box, în concepţia despre întrecere şi spectacol sportiv. Fiecare vrea să cucerească victorii, titluri, performanţe — cît mai repede şi mai ales — cît mai multe. E un lucru — s-ar părea firesc — meritoriu. Dar nu trebuie să se uite nici un moment că această colecţionare de titluri şi medalii trebuie să fie încoronarea unor calităţi şi posibilităţi, unor cunoştinţe şi iniţiative creatoare acumulate şi perfecţionate în urma unei munci îndelungate şi pricepute. Performanţele întîmplătoare sînt aproape de neconceput în actualul stadiu de dezvoltare a pregătirii sportive. De aceea, nu performanţa în sine trebuie să stea în atenţia activiştilor, antrenorilor şi sportivilor, ci în special pregătirea. Dacă această pregătire este priceput condusă, construită şi efectuată după reguli metodice şi experienţă profundă, ea aduce cu sine performanţe. Cu alte cuvinte, **performanţa este expresia pregătirii.**

Vreau să subliniez două lucruri. Primul ar fi că actualul sistem de desfăşurare a campionatelor republicane la box ridică multe, chiar prea multe, semne de întrebare. Tot mai des se ridică voci pentru modificarea lui. În paginile ziarelor şi revistelor au şi apărut propuneri de îmbunătăţire. Vol mai adăuga unele păreri cu o eventuală ocazie viitoare. Dar cel mai important lucru ar fi ca F.R. Box să ia în considerare aceste fapte, să analizeze şi să treacă la măsuri de îmbunătăţire. Mi-aş permite să reamintesc însă că aceste măsuri trebuie să fie profunde, căutînd să cuprindă în sfera lor întregul ansamblu al sistemului competiţional, cu toate faţetele lui.

Al doilea lucru, care se referă la probleme directe şi imediate, ar fi aspectul pregătirii şi prezentării la zonele campionatului. Şi anul acesta întrecerile se vor desfăşura în diferite oraşe cu tradiţie mai bogată în box. Este necesar ca organizatorii să transforme reuniunile în adevărate evenimente sportive. Popularizarea şi fastul întrecerilor credem că trebuie să preocupe în cea mai mare măsură forurile competente. Iar antrenorii şi sportivii vor trebui să înţeleagă, o dată mai mult, că dacă performanţa contează deosebit, apoi nici participarea la un nivel cît mai bun nu este de neglijat. Ei trebuie să-şi dovedească posibilităţile şi priceperea prin evoluţii cît mai promiţătoare, de un nivel spectacular cît mai înalt, care să ateste iscusinţa şi pregătirea metodică, experienţa şi imaginaţia creatoare. Credem că pe toţi factorii de răspundere ar trebui să-i intereseze evoluţia pe ring, chiar dacă ea nu va duce la rezultate imediate, convinşi fiind că performanţele nu vor întîrzia.

Eustaţiu MARGARIT
maestru al sportului

START ÎN ACTIVITATEA DE CARTING

Micii automobilişti bucureşteni sînt mai harnici decît automobiliştii... mari. Duminică dimineaţă, ei au participat la primul concurs de carting al anului, organizat în piaţa din vecinătatea Consiliului popular al sectorului 8 (Bulevardul Banu Manta). La volanul unor carturi cu motoare Metrom (68 cmc), construite de tinerii competitori înşişi, s-au întîlnit două echipe de piloţi, una de la cercul de automobilism „Ascalin" de la Liceul Ion Neculce şi alta de la Palatul pionierilor. Orice competiţie trebuie să dea la iveală un învingător. Duminică a fost o excepţie: meciul „Ascalin" — Palatul pionierilor s-a terminat la egalitate, cîştigător fiind declarat cartingul, acest sport atît de atrăgător pentru tineret.

În luna martie
PARADA VEDETELOR GASTRONOMICE

LUNA PREPARATELOR CULINARE

Vizitaţi expoziţiile cu produse de bucătărie, cofetărie şi patiserie organizate de unităţile cooperaţiei de consum

(Urmare din pag. 1)

Prioritate atletismului!

şeşte vîrsta junioratului — atletul părăseşte Ş.S.A. Şcoala, profesorii ei trebuie să se îngrijească de viitorul sportiv al foştilor lor elevi? Sînt statornicite relaţii între profesorii şcolii şi antrenorii cluburilor cu secţii de atletism?

R. Sportivii sînt sfătuiţi să-şi urmeze pregătirea la cluburi. Anul acesta, unul dintre atleţii noştri a trecut la C.A.U., altul la Steaua. Unii dintre profesorii noştri sînt şi antrenori la diferite cluburi şi continuă să-şi pregătească sportivii deveniţi seniori, iar alţi profesori fac acelaşi lucru în mod voluntar. Este cazul prof. Tr. Nicolau — care-l pregăteşte voluntar pe Gligor de la Steaua, al prof. T. Ionescu — cu N. Gagea de la C.A.U., al prof. C. Spiridon — cu Costache de la Dinamo, al prof. Eveline Tudorache — cu Hidişanu de la C.A.U. şi al altora. Acordăm grijă permanentă pentru crearea unor cît mai bune relaţii între profesorii noştri şi antrenorii de la cluburi. În momentul de faţă încercăm să tipărim nişte fişe tip în care să înserăm toate datele sportivului, evoluţia lui, principalele calităţi, precum şi carenţele, fişe care să-i însoţească pe atleţi la noile lor cluburi.

I. Activitatea profesorilor de educaţie fizică este judecată prin prisma unui barem de punctaj (grupa de performanţă) şi a numărului de începători pe care îi au în pregătire. Pe această bază sînt afectate şi orele din program. Socotiţi că este suficient de bine înţeleasă raţiunea care a stat la baza acestei hotăriri, că punerea ei în practică nu aduce unele prejudicii procesului instructiv-educativ? Şi, în concordanţă cu aceasta, credeţi că sistemul de recompensare a antrenorilor şi profesorilor care depistează şi pregătesc, pînă la un anumit nivel, sportivul este echitabil?

R. Normarea este judicios îndeplinită cu uşurinţă baremul de 180 p. Problema dificultăţilor născute din acest sistem v-a fost cu siguranţă ridicată de leneşi. Numai aceştia se feresc de un sistem clar de judecare a muncii.

Sînt de acord cu recompensarea antrenorilor care descoperă talente şi le pregătesc cu seriozitate un anumit timp. Ştiu însă că se face acest lucru. Nu sînt însă de acord cu faptul că în momentul cînd un sportiv realizează o performanţă de răsunet se găsesc o droaie de antrenori care-şi revendică paternitatea. Din ceea ce cunosc vă pot spune că de multe ori unii dintre aceşti aşa-zişi părinţi ai sportivului şi-au renegat „copilul" ca lipsit de talent. Cînd un alt antrenor a reuşit să-l aducă la nivel de performanţă îşi aminteşte şi antrenorul în cauză că sportivul a trecut cîndva pe la el. Uită însă în ce condiţii...

I. Iubitorii atletismului cer PRIORITATE pentru acest sport al sporturilor. Cum vedeţi, într-un viitor apropiat, realizarea acestui deziderat pe toate planurile — bază materială, selecţie preferenţială, sistem competiţional?

R. Cel care nu trece prin atletism nu poate să devină un sportiv complet în nici o disciplină. Locul atletismului este bine definit în programa şcolară. Sînt însă mulţi profesori de educaţie fizică care nu o respectă. Se invocă motivul lipsei bazei materiale. Se cunoaşte însă că este mai uşor să amenajezi sectoare pentru atletism decît terenuri pentru jocuri.

Ar fi, fără îndoială, excelent dacă toţi factorii şi-ar îndrepta atenţia spre atletism şi i-ar crea prioritate. Dar, referindu-mă la şcoala noastră, anul acesta — de pildă — nu vom putea organiza taberele de primăvară din lipsă de fonduri, deşi aceste tabere şi-au dovedit, în anii trecuţi, marea lor utilitate. Poate că îndreptîndu-ne atenţia mai mult spre generaţiile tinere de atleţi vom reuşi să creăm pentru atletism un teren favorabil în viitor. Mă gîndesc la răspîndirea lui generală, care să asigure o dezvoltare fizică optimă tineretului, precum şi la crearea unei puternice baze de masă pentru atletismul de performanţă.

I. Juniorii au în decursul anului obiective competiţionale. Ei participă la campionatele naţionale (de juniori, şcolare), luptă pentru realizarea recordurilor. Se întîmplă însă ca aceste obiective să devină un scop în sine. Credeţi că o astfel de optică împietează asupra evoluţiei ulterioare a sportivului şi asupra atletismului nostru în general?

R. Nu consider că forţarea juniorului pentru realizarea recordurilor şi cîştigarea titlurilor stopează evoluţia sa ulterioară. Aceste obiective sînt necesare. Aş propune însă ca recordurile să fie omologate numai în condiţiile unor competiţii oficiale. Dificultăţile în evoluţia sportivului se nasc din diferenţa structurală existentă între metodica de pregătire a juniorului şi cea a seniorului. Neconcordanţa din perioada de trecere de la o metodică la alta generează rezultate negative.

În numărul de joi al ziarului nostru vom publica răspunsurile date la cele 5 întrebări de prof. NICOLAE MARAŞESCU — antrenor federal la atletism.

fotbal

ÎN PATRIA FOTBALULUI ȘI A CAMPIOANEI MONDIALE (II)

ACOLO UNDE TRONEAZĂ BUSTUL LUI H. CHAPMAN

După ce am fost martorii magnificei explozii de vitalitate din Hyde Park a marii mase de jucători londonezi, am luat, a doua zi, primul contact cu oficialitatea sportivă, în persoana d-lui Denis Follows, secretarul general al Federației engleze de fotbal. Am aflat, astfel, că vom porni la înfăptuirea misiunii încredințate de F.R.F. chiar din acea zi de luni, 16 decembrie, prin vizita pe care o vom face clubului londonez Arsenal. „Sînteți așteptați la stadionul Highbury, la ora 12" — ne-a comunicat dl. Follows.

De la hotelul „Rubens", unde locuiam, am luat metroul care ne-a dus pînă la poarta stadionului din acest tipic cartier muncitoresc, unde activează „tunarii" de la Arsenal.

Același drum aveam să-l parcurgem timp de șase zile, spre a urmări întreaga viață a clubului, structura lui organizatorică și administrativă, dar, mai ales, procesul de pregătire pe care jucătorii trebuie să-l îndeplinească în ciclul săptămînal.

In fața porții stadionului, am avut un prim indiciu al recunoștinței pe care clubul Arsenal o păstrează marelui său antrenor de-acum cîteva decenii: bustul lui H. CHAPMAN tronează acolo, spre a aminti jucătorilor de astăzi nu numai gloria de care s-a bucurat echipa în trecut, dar și puterea de creație a acestui mare specialiste, care a făurit sistemul cu trei fundași, născut din fervoarea căutărilor sale, din dorința aprigă de-a găsi cea mai potrivită formulă pentru valorificarea calităților unor renumiți reprezentanți ai soccerului englez.

Și în frumosul program tipărit pe hîrtie cretată pentru partida din săptămîna aceea (cu West Bromwich Albion) sentimentul de recunoștință era exprimat într-un evocator articol, de către unul dintre veteranii presei sportive engleze, James Connolly, de la „Sunday Express".

„Să-i uităm pe Herbert Chapman... Să ne debarasăm de acest bust din holul Arsenalului... Să uităm trecutul și să trăim pentru prezent"... Am auzit de atîtea ori aceste fraze lipsite de sens. Dimpotrivă, eu voi spune: puneți un bust mai mare al lui Chapman, adăugați și o pictură în ulei — dați-le un loc de onoare pe stadion și lăsați-le acolo pînă cînd se va ridica un alt antrenor care să facă o treabă mai bună. De ce ar fi plictisitor să ne reamintim de Chapman și de gloriile de altădată ale Arsenalului?

Chapman a fost unul dintre antrenorii cu cele mai multe izbînzi din toate timpurile, la Arsenal, ca și la Huddersfield. E adevărat că a făcut din mijlocaș stoper, începînd cu Jack Butler și perfecționîndu-l cu uriașul Herbie Roberts. Dar sistemul lui nu se asemăna de loc cu recentele formule defensive, pe care unele țări le-au impus suporterilor soccerului.

Nu văd o greșeală pentru Arsenal sau pentru oricare altă faimoasă echipă decît dacă s-ar refugia în trecut. Ar fi, sincer vorbind, stupid. Dar, cînd trăiești în trecut și duci lupta pentru realizări mai bune, aceasta este cu totul altceva. Nu înseamnă să te culci cu fantomele, ci să îmbinăm prezentul cu performanțele trecutului.

Imi veți spune, în fiecare clipă, că fotbalul acum este cu totul altul, că jocul modern e mult mai atractiv. Știu! Dar realizările zilelor de început au pus baza tradițiilor clubului... Ele sînt rememorări. Și totuși, fotbalul este atît de mult un joc al nostalgiei...!

Suporterii loiali primesc un enorm stimulent din drumul presărat cu amintiri.

Arsenal are la activ o extraordinară cursă de 50 de ani în prima divizie. A cîștigat „Cupa Angliei" de trei ori și Campionatul ligii de șapte ori. Numai Liverpool și Manchester au mai obținut tot de atîtea ori titlul".

Articolul lui James Connolly, referindu-se la Arsenal și la H. Chapman, sintetizează mai bine decît orice marea, dominanta trăsătură a fotbalului englez: îmbinarea armonioasă a tuturor virtuților tradiției cu cele mai puternice valențe ale înnoirii, cu cele mai avansate tendințe de modernizare a jocului.

Această simbioză, nelipsită la început de numeroase înfrîngeri și fatale eșecuri, a scos fotbalul englez din „splendida izolare", spre a-l proiecta în zonele largi ale confruntărilor continentale și, ceva mai tîrziu, ale celor mondiale.

Herbert Chapman a fost pionierul deschizător de noi drumuri, cu răsunătoare izbînzi pentru fotbalul insular, sistemul lui cu trei fundași fiind adoptat, după 1930, de toate marile echipe europene. W.M.-ul formula Arsenal, W.M.-ul ortodox, a dominat multă vreme jocul cu balonul rotund, dînd prilej de noi și laborioase încercări, sedimentări și decantări, pînă s-a ajuns, în 1958, la sistemul cu patru fundași, ilustrat la Stockholm de echipa în care debuta și tînărul de 18 ani, Pele.

Cîtăva vreme, Arsenal a căzut, după aceea, în conul de umbră al fotbalului englez. Dar, experimentul W.M.-ului a dat muguri tîrzii și sub alți căutători de filoane prețioase, pentru ca, stimulați de trecut, „tunarii" din Londra să-și găsească acum un nou drum de afirmare.

Actualul manager, B. Mee, a luat din tradiția copleșitoare a lui Chapman aceeași perseverență în muncă, aceeași seriozitate în pregătire, aceeași disciplină de fier în educația jucătorilor.

Timp de o săptămînă, am putut admira obsedanta regularitate de metronom cu care jucătorii abordau ședințele de antrenament, în care sprinturile repetate de-a lungul tribunelor alternau cu turele, măsurate în kilometri, ale terenului, fentele cu pasa, preluările cu simplele, dar precisele devieri, iar alergările se efectuau numai cu mingea la picior.

In ce privește pregătirea tactică, am putut vedea, atît la Arsenal, cît și la celelalte cluburi, că ea nu se mai bazează pe respectarea postului fix, indicat de numărul de pe tricou, ci pe interpolările fundașilor în linia de mijloc și ale mijlocașilor în linia de atac, pe trecerea nu numai a mingii de pe o parte pe alta, dar, în egală măsură, și a jucătorilor.

Partida din campionat pe care am vizionat-o, între Arsenal și West Bromwich Albion, ne-a furnizat spectacolul unei lupte îndîrjite, de mare angajament fizic, cu joc în viteză, în care conducerea mingii, chiar pe un teren greu, nu constituia o problemă pentru nici unul din cei 22 de jucători.

Secretul acestei depline stăpîniri a balonului aveam să-l descoperim numai după ce am putut urmări antrenamentul mult mai asiduu și mai intens al juniorilor Arsenalului, dar și al celor de la cluburile Manchester City, campioana Manchester United, Chelsea-Londra, F. C. Liverpool, deținătoarea „Cupei Angliei", West Bromwich Albion, adversara redutabilă a dinamoviștilor bucureșteni.

Cornel DRAGUȘIN
antrenorul echipei de fotbal Progresul

LOTUL NAȚIONAL S-A REUNIT LA BUCUREȘTI

● „Ploaie" de indisponibilități: Radu Nunweiller, Dumitrache, Boc, Anca, Uifăleanu și Oprea ● Miine, o verificare „în familie": lotul A - lotul B

In cadrul programului general de pregătire, preconizat în vederea meciului cu Grecia din preliminariile C.M., lotul național lărgit de fotbal s-a reunit ieri, la sediul F.R.F.

Dintre jucătorii convocați — Gornea, Datcu, Ghiță, Sătmăreanu, Hălmăgeanu, Dinu, Deleanu, Ivăncescu, Lupescu, Dumitru Nicolae, Dan Coe, Mocanu, Boc, Anca, Ghergheli, Petescu, Axente, Lupulescu, Năsturescu, Domide, Dembrovschi, Dumitrache, Radu Nunweiller, Uifăleanu, Oprea, Grozea, Dobrin, Lucescu, Tufan și Győrfi — șase nu s-au prezentat la convocarea federației, din următoarele motive: RADU NUNWEILLER, căruia i s-a recomandat un repaus de 30 de zile, pentru o tiroidie reactivată, DUMITRACHE, care prezintă o stare gripală cu temperatură ridicată, BOC, cu o întindere musculară la coapsa stingă, ANCA, accidentat în meciul de duminică, cu un hematom la gamba dreaptă, UIFĂLEANU, suspect de o viroză pulmonară, și OPREA, imobilizat în ghips din cauza unei entorse la gleznă.

Restul jucătorilor prezenți vor participa timp de două zile la un program comun de pregătire, constînd într-un antrenament intensiv (astăzi) și o partidă de verificare, în familie, între două echipe (miine).

Antrenorul principal al lotului, Angelo Niculescu, care conduce programul de pregătire împreună cu Em. Vogl, Bazil Marian și C. Drăgușin, ne-a comunicat, în linii mari, componența celor două echipe care se vor întîlni în cadrul verificării de miine:

ECHIPA A: Gornea—Sătmăreanu, Hălmăgeanu, Dinu, Deleanu, Ghergheli, Lupulescu, Năsturescu, Domide, Dembrovschi, Lucescu.

ECHIPA B: Datcu (Ghiță)—Lupescu (Ivăncescu), Dumitru Nicolae, D. Coe, Mocanu, Petescu, Axente, Grozea, Dobrin, Tufan, Győrfi.

Clasamentul golgeterilor

11 goluri: DUMITRACHE (Dinamo București) și OBLEMENCO („U" Craiova).

10 goluri: OPREA („U" Cluj).

9 goluri: TUFAN (Farul), VOINEA (Steaua) și GROZEA (Petrolul).

7 goluri: OAIDĂ (Progresul), CREINICEANU (Steaua) și NEAGU (Rapid).

RODAJUL S-A ÎNCHEIAT...

(Urmare din pag. 1)

iova) n-ar fi avut de suferit de pe urma timpului nefavorabil: frig, ploaie și chiar zăpadă. Ei bine, pe aceste terenuri improprii, care nu ofereau stabilitate suficientă, jucătorii au manifestat, în genere, mai multă prudență, precum și o oarecare rezervă față de efortul maxim, mai toți aflîndu-se în fața unui tur de forță puțin obișnuit pentru ei: patru jocuri oficiale disputate în numai 11 zile.

★

Citeva aprecieri — la modul individual și cu localizare la realizatorii egalului de pe Wembley — ar putea prezenta, totuși, un anumit interes în momentul de față. Ne gîndim, firește, la perspectiva apropiată ce li se deschide, aceea de a îmbrăca tricoul național la Atena, în ziua de 16 aprilie. Astfel, în cele două etape de campionat, cronicarii „Sportului" au dat acestora următoarele note: **Gornea** (8—8), **Sătmăreanu** (8—8), **Boc** (8—4), **Dinu** (9—8), **Deleanu** (9—9), **Anca** (8—8), **Dembrovschi** (5—7), **Domide** (6—8), **Dumitrache** (8—5), **Lucescu** (7—6). (Întrucît nu și-a făcut încă reintrarea, doar **Radu Nunweiller** lipsește din notația noastră). Existînd, în foarte multe din cazuri, o similitudine cu aprecierile observatorilor federali, se poate vorbi, deci, de pe acum de o bună formă sportivă la majoritatea eroilor de pe Wembley. În special la Deleanu, Dinu, Gornea și Sătmăreanu, punctați numai cu 8 și 9. Îmbucurător poate fi, de asemenea, și faptul că Domide (accidentat spre sfîrșitul perioadei pregătitoare) începe să-și revină la adevăratul potențial, trecînd de la nota 6 (cît a luat duminica trecută, pe propriul teren) la 8.

Într-o nedorită excepție se încadrează, însă, dinamoviștii Dumitrache și Boc. Și dacă la primul, nota scăzută, obținută la Arad, poate fi pusă pe seama slabei evoluții a întregului ansamblu, în ceea ce-l privește pe Boc s-ar putea ca motivele să fie de ordin disciplinar. Ne referim la escapada nocturnă efectuată de Boc, împreună cu Pîrcălab, luni, după meciul cu A.S.A. Tg. Mureș, cînd cei doi au fost aduși acasă de la Ploiești cu mașina, în stare de ebrietate. De ce, totuși, au mai făcut parte din echipa care a fost opusă Vagonului? Iată o întrebare la care se așteaptă răspuns din partea clubului Dinamo București.

★

După ieșeanul Mircea Rotaru și tușierul său Adr. Macovei, alți doi arbitri au greșit flagrant în fața unui întreg stadion. Este vorba de **Aurel Pop** (la centru) și **V. Topan** (la linie), care au funcționat la meciul Steaua — Petrolul. Gradul de culpabilitate (un 11 m refuzat formației Petrolul și un ofsaid evident din care a înscris Voinea) este, desigur, mai mare decît în cazul primilor doi arbitri citați aici, influențînd direct rezultatul partidei. Nu încape vorbă, F.R.F. va lua măsurile necesare, ținîndu-i pe tușă un timp. Se ridică însă o întrebare: **pe ce perioadă?** La conferința de presă, ținută săptămîna trecută, președintele Colegiului central de arbitri, Iancu Ceaureanu, a pledat pentru o teză inedită în practica colegiului amintit. **Și anume — a spus dînsul — pe viitor arbitrii nu vor mai fi suspendați. Sînt oameni în vîrstă, nu pot fi puși pe aceeași treaptă cu jucătorii. Acei ce greșesc vor sta o perioadă pe tușă, dar „pedeapsa" nu va fi comunicată în presă. Pentru simplul motiv că arbitrii — a subliniat președintele colegiului — nu greșesc cu intenție.**

Cu ce aparat poate fi detectată intenția sau lipsa de intenție a arbitrilor A. Pop și V. Topan? Ca să luăm un singur exemplu...

SEMNE DE EVOLUȚIE PE PLANUL IDEILOR

Din numeroasele opinii exprimate public în ultima vreme reiese că fotbalul nostru este afectat, printre altele, de existența permanentizată a unor relații nepotrivite (C.N.E.F.S.-federație, federație-cluburi, jucători-club etc). Într-adevăr, pe acest circuit s-a instaurat un sistem de legătură greoi, birocratic, inflexibil, în mijlocul căruia pentru unii responsabilitatea a devenit o ficțiune, abundența de cuvinte o mască a lipsei de idei, iar drumul spre obiectivele reînnoite de n ori, un labirint. La rădăcina acestui rău stau concepții de mult denunțate și vestejite în alte sectoare sociale din țara noastră: imixtiunea, tutelarea măruntă, paralelismele, nedelimitarea atribuțiilor, mijloace improprii. Acest substrat existent în fotbalul românesc, compus din numeroase cercuri vicioase, este tot mai sesizat și înțeles în ultima vreme, o dată cu efortul întreprins pentru asimilarea și aprofundarea Legii sportului. Este salutar consensul evident, acum în preajma întrunirii Comitetului federal, acordul tot mai larg al specialiștilor în chestiuni privitoare la concepția despre fotbalul nostru, despre condiția federației și a cluburilor.

Intîia expresie a evoluției pe planul ideilor, subliniată mai sus este așteptată chiar de la manifestarea Comitetului federal, în sesiunea proximă. Prin problematică, prin sinceritatea și seriozitatea opiniilor, prin democratismul dezbaterilor și îndelungă meditare asupra hotărîrilor, Comitetul Federației române de fotbal are prilejul să-și inaugureze existența reală, manifestîndu-se ca for diriguitor, remarcabil prin concepție, prin apanajul stilului de muncă colectiv, prin clarviziune și fermitate, luciditate și autoritate.

Opinia publică interesată de soarta fotbalului nostru așteaptă de la cei ce răspund de ea să inaugureze etapa înfăptuirilor, să realizeze acele acțiuni — simbol, garanție că s-a terminat epoca de inflație verbală, în care se torceau întruna proiecte, abandonate în ziua următoare, punct de pornire a crizei de încredere manifestă față de conducerea activității fotbalistice. Începînd cu exemplul Comitetului federal, este necesar ca fiecare segment al vieții fotbalistice să devină viguros și eficace, prin înzestrarea cu atribuții și mijloace de acțiune adecvate, cu libertatea de a hotărî și de a manifesta în sfera atribuțiilor sale. Este de dorit ca articulația dintre diferitele segmente să devină suplă, stimulatorie, aptă să potențeze resursele interne ale federației și cluburilor, nu să le imobilizeze prin autoritate sufocantă și prevederi neconforme.

Concomitent, ar fi recomandabil să se regîndească și criteriile de selecție pentru funcțiile principale ale aparatului federal, care de multă vreme au aparținut aproximativ acelorași cîteva nume (diferind doar ordinea), cu prestigiul totcit de insuccese, de stagnarea potențialului acestei ramuri sportive. Din păcate, în aria fotbalului nu s-a manifestat atenția cuvenită selecției, pregătirii și promovării cadrelor de conducere, iar neglijența s-a soldat cronic cu revenirea la aceleași nume, dovedite în confruntarea cu realitatea ca fiind lipsite de randament. E cazul să se oprească acest carusel, apelîndu-se la o promoție nouă și tînără de specialiști, la competențe proaspete, la elanuri în plină dezvoltare, imune la rutină și la tentația de a răsturna raportul social dintre interesele fotbalului și problematica personală. Sîntem convinși de existența acestei categorii, capabilă să aprecieze corect universul fotbalului, să ofere soluții pentru integrarea lui armonioasă în contextul societății noastre, credem în potențialul celor sinceri și modești, care nu așteaptă decît o posibilitate pentru manifestarea pasiunii lor oneste.

Nu putem decît spera că de astă dată se vor petrece evenimente mai fertile decît în alte împrejurări similare, simțim existența unui filon de optimism real, rezultat din convingerea că principiile care au dinamizat în ultimii ani atîtea domenii de activitate din țara noastră vor începe să acționeze și pe tărîmul activității fotbalistice. Pînă cînd vom avea fotbalul la care ne gîndim în ceasuri de reverie, trebuie ca lumea acestui sport să treacă prin transformări substanțiale. Momentul a venit, nu trebuie ocolit, ci înfruntat sincer, bărbătește.

Romulus BALABAN

MAJORITATEA LIDERILOR SE DETAȘEAZĂ ÎN DIVIZIA C

Seria I

Penicilina Iași—Știința Bacău 1—3 (0—2)
Rarăul Cîmpulung—Minobrad V. Dornei 4—2 (3—1)
Letea Bacău—Textila Botoșani 1—1 (1—0)
Minerul Gura Humorului — Nicolina Iași 1—1 (0—1)
Cimentul Bicaz — Victoria Roman 0—1 (0—0)
Fulgerul Dorohoi—Petrolul Moinești 3—3 (2—2)
Foresta Ciurea—Foresta Fălticeni 0—1 (0—0)
Unirea Negrești—Textila Buhuși 0—3 (echipa Unirea Negrești fiind exclusă din campionat)

(Corespondenți D. Diaconescu, A. Rotaru, F. Ene, D. Bolohan, St. Ghimpe, A. Ajocăriței, I. Iancu).

CLASAMENT

1. Șt. Bacău	17	13	2	2	38- 8	28
2. Foresta Fălticeni	17	11	4	2	34-12	26
3. Tex. Buhuși	17	9	3	5	33-19	21
4. Tex. Botoșani	17	8	4	5	33-21	20
5. Nicolina Iași	17	7	6	4	26-21	20
6. Minerul Gura Humorului	17	7	5	5	25-20	19
7. Vict. Roman	17	8	3	6	25-22	19
8. Minobrad Vatra Dornei	17	7	5	5	25-23	19
9. Petrolul Moinești	17	8	1	8	36-27	17
10. Rarăul C. Lung	17	6	4	7	23-27	16
11. Penicilina Iași	17	6	3	8	22-23	15
12. Letea Bacău	17	5	4	8	15-30	14
13. Foresta Ciurea	17	6	1	10	21-30	13
14-15. Cimentul Bicaz	17	4	4	9	17-30	12
14-15. Fulgerul Dorohoi	17	4	4	9	22-35	12
16. Unirea Negrești	17	0	1	16	9-56	1

ETAPA VIITOARE: Victoria Roman — Fulgerul Dorohoi, Cimentul Bicaz — Foresta Ciurea, Știința Bacău — Minobrad V. Dornei, Textila Buhuși — Petrolul Moinești, Nicolina Iași — Letea Bacău, Rarăul Cîmpulung — Textila Botoșani, Foresta Fălticeni — Penicilina Iași, Unirea Negrești — Minerul Gura Humorului.

Seria a II-a

Ancora Galați—Rulmentul Bîrlad 1—0 (0—0)
Gloria C.F.R. Galați — Șoimii Buzău 3—2 (2—2)
Metalul Buzău — Flamura roșie Tecuci 3—0 (0—0)
Petrolul Berca — Metalul Brăila 6—1 (3—1)
Chimia Or. Gh. Gheorghiu-Dej — Metalul Plopeni 1—1 (0—1)
Petrolistul Boldești — Delta Tulcea 0—0
Chimia Mărășești — Unirea Focșani 0—0
Gloria Tecuci — S.U.T. Galați (nu s-a jucat din cauza terenului impracticabil)

(Corespondenți: V. Ștefănescu, St. Constantinescu, D. Marin, M. Plopeșanu, Gh. Grunzu, N. Dincă, S. Sandu și V. Doruș)

CLASAMENT

1. Met. Plopeni	17	10	6	1	32-11	26
2. Unirea Focșani	17	9	5	3	32-15	23
3. Gloria C.F.R. Galați	17	9	1	7	25-24	19
4. Petr. Boldești	17	8	3	6	22-22	19
5. Ancora Gl.	17	7	4	6	24-20	18
6. Șoimii Buzău	17	7	3	7	25-22	17
7. Petr. Berca	17	7	3	7	28-27	17
8. Chimia Or. Gh. Gheorghiu-Dej	17	4	9	4	21-21	17
9. Met. Buzău	17	6	4	7	27-24	16
10. Delta Tulcea	16	5	5	6	11-12	15
11. Rulmentul Bîrlad	17	5	5	7	14-16	15
12. Fl. roșie Tecuci	17	6	3	8	22-31	15
13. Met. Brăila	17	4	6	7	21-25	14
14. S.U.T. Galați	16	3	8	5	19-24	14
15. Chimia Mărășești	17	6	1	10	26-35	13
16. Gl. Tecuci	15	4	2	9	13-33	10

ETAPA VIITOARE: Fl. roșie Tecuci — Unirea Focșani, Chimia Mărășești — Metalul Buzău, Rulmentul Bîrlad — Gloria Tecuci, S.U.T. Galați — Delta Tulcea, Șoimii Buzău — Ancora Galați, Chimia Orașul Gh. Gheorghiu-Dej — Petrolul Berca, Metalul Brăila — Gloria C.F.R. Galați, Metalul Plopeni — Petrolistul Boldești.

Seria a III-a

I. T. Constanța — T.U.G. București 0—0
Ideal Cernavodă — Olimpia Giurgiu 2—1 (0—0)
Cimentul Medgidia — Flacăra roșie București 1—1 (1—0)
Petrolul Videle — Celuloza Călărași 2—0 (2—0)
Autobuzul București — Marina Mangalia 1—0 (0—0)
Aurora Urziceni—I.M.U. Medgidia 1—1 (1—0)
Sirena București — S. N. Oltenița 1—0 (1—0)
Unirea Mănăstirea — Electrica Constanța 1—0 (0—0)

(Corespondenți: P. Cornel, N. Radu, A. Mavlea, V. Pancu, Gh. Papuc, G. Victor, Gh. Sandu, G. Tufcea).

CLASAMENT

1. I.M.U. Medg.	17	11	6	0	35- 6	28
2. T.U.G. Buc.	17	9	5	3	30- 8	23
3. S.N. Oltenița	17	10	2	5	39-13	22
4. Cimentul Medgidia	17	8	6	3	31-20	22
5. Autobuzul București	17	7	7	3	25-17	21
6. Fl. roșie București	17	7	5	5	23-22	19
7. Electrica Constanța	17	7	4	6	25-20	18
8. Marina Mangalia	17	5	6	6	21-22	16
9. Ideal Cernavodă	17	4	7	6	19-31	15
10. Celuloza Călărași	17	6	3	8	16-31	15
11. Olimpia Giurgiu	17	5	4	8	28-29	14
12. Sirena Buc.	17	5	3	9	23-29	13
13. I.T. C-ța.	17	3	7	7	11-23	13
14. Pet. Videle	17	4	4	9	18-34	12
15. Unirea Mănăstirea	17	5	2	10	10-29	12
16. Aurora Urziceni	17	2	5	10	16-36	9

ETAPA VIITOARE: Electrica Constanța — Celuloza Călărași, T.U.G. București — Cimentul Medgidia, Marina Mangalia — Olimpia Giurgiu, Ideal Cernavodă — Autobuzul București, I.M.U. Medgidia — Sirena București, Fl. roșie București — I.T. Constanța, Aurora Urziceni — Unirea Mănăstirea, Petrolul Videle — S.N. Oltenița.

Atacantul buștenar, Wișovschi, la un pas de a marca un nou gol pentru echipa sa. Fază din meciul Caraiman Bușteni — Tehnometal București (3—0)
Foto: Z. VIGTOR

Seria a IV-a

Caraiman Bușteni — Tehnometal București 3—0 (2—0)
Mașini Unelte Buc. — Chimia Tr. Măgurele 2—3 (1—2)
Voința București — Minerul Cîmpulung Muscel 3—0 (1—1)
Progresul Balș — Carpați Sinaia 0—0
Muscelul Cîmpulung — Progresul Corabia 2—0 (2—0)
Unirea Drăgășani — Metalul Tîrgoviște 0—0
Prahova Ploiești — Comerțul Alexandria 2—0 (1—0)
I.R.A. Cîmpina — C.I.L. Rm. Vîlcea 3—1 (1—0)

(Corespondenți: V. Zbarcea, H. Rudi, A. Păpădie, D. Paraschiv, D. Rădulescu, D. Denghel, Șt. Ionescu, C. Vîrjoghe).

CLASAMENT

1. Metalul Tîrgoviște	17	10	6	1	39-17	26
2. Carpați Sinaia	17	10	3	4	27-20	23
3. Prahova Pl.	17	10	2	5	32-18	22
4. Voința Buc.	17	9	2	6	47-21	20
5. Comerțul Alexandria	17	8	4	5	30-20	20
6. Caraiman Bușteni	17	8	4	5	26-17	20
7. Prog. Corabia	17	8	4	5	20-16	20
8. I.R.A. Cîmpina	17	7	4	6	27-15	18
9. Chimia Tr. Măgurele	17	7	3	7	23-28	17
10. Tehnometal Buc.	17	6	4	7	25-27	16
11. Mașini Unelte Buc.	17	4	6	7	23-22	14
12. Muscelul Cîmpulung	17	5	4	8	13-32	14
13. Prog. Balș	17	5	3	9	18-33	13
14. C.I.L. Rm. Vîlcea	17	4	2	11	15-38	10
15. Unirea Drăgășani	17	4	2	11	11-35	10
16. Minerul Cîmpulung Muscel	17	2	5	10	13-30	9

ETAPA VIITOARE: Carpați Sinaia — Prahova Ploiești, Tehnometal București — I.R.A. Cîmpina, Chimia Tr. Măgurele — Muscelul Cîmpulung, Minerul Cîmpulung Muscel — Mașini Unelte Buc., C.I.L. Rm. Vîlcea — Voința București, Comerțul Alexandria — Progresul Corabia, Unirea Drăgășani — Caraiman Bușteni, Metalul Tîrgoviște — Progresul Balș.

Seria a V-a

Steagul roșu Plenița — Energetica Tr. Severin 3—0 (0—0)
Furnirul Deta — Progresul Strehaia 2—0 (1—0)
Metalul Topleț — Victoria Tg. Jiu 2—1 (1—1)
Voința Lugoj — Șoimii Timișoara 3—0 (2—0)
Minerul Bocșa — Autorapid Craiova 0—0
U. M. Timișoara — Minerul Anina 0—1 (0—0)
Minerul Motru — Minerul Lupeni 1—0 (0—0)
Dunărea Calafat — Victoria Caransebeș 3—0 (1—0)

(Corespondenți: I. Jula, N. Sorinca, C. Avram, I. Leș, I. Sanfiroiu, C. Crețu, P. Pălănceanu și St. Zvignea)

CLASAMENT

1. Min. Anina	17	10	4	3	33- 6	24
2. Min. Lupeni	17	9	3	5	25-13	21
3. Voința Lugoj	17	9	3	5	20-18	21
4. Victoria Caransebeș	17	8	4	5	19-16	20
5. Furnirul Deta	17	9	1	7	24-21	19
6. Met. Topleț	17	9	1	7	32-33	19
7. U.M. Timiș.	17	6	5	6	35-22	17
8. St. r. Plenița	17	7	2	8	24-23	16
9. Min. Motru	17	6	4	7	23-24	16
10. Dun. Calafat	17	7	2	8	25-32	16
11. Progresul Strehaia	17	6	4	7	22-31	16
12. Min. Bocșa	17	7	2	8	21-34	16
13. Victoria Tg. Jiu	17	5	4	8	26-20	14
14. Șoimii Timișoara	17	4	5	8	13-23	13
15. Energ. Tr. Severin	17	5	2	10	21-28	12
16. Auto. Cv.	17	3	6	8	10-29	12

(În clasament s-a operat modificarea rezultatului de la meciul Șoimii Timișoara — Minerul Motru — din tur — omologat cu 3—0 în favoarea echipei Minerul).

ETAPA VIITOARE: Metalul Topleț — Dunărea Calafat, Victoria Tg. Jiu — Minerul Lupeni, Victoria Caransebeș — Voința Lugoj, Progresul Strehaia — U.M. Timișoara, Șoimii Timișoara — Furnirul Deta, Autorapid Craiova — Steagul roșu Plenița, Minerul Anina — Minerul Bocșa, Energetica Tr. Severin — Minerul Motru.

Seria a VI-a

Știința Petroșeni — Metalul Aiud 1—0 (1—0)
Arieșul Turda — A.S.A. Sibiu 2—1 (1—1)
Progresul Sibiu — Victoria Călan 2—0 (0—0)
Tehnofrig Cluj — Soda Ocna Mureș 2—0 (0—0)
Arieșul Cîmpia Turzii — Mureșul Deva 1—0 (0—0)
Aurul Brad — Aurul Zlatna 1—0 (0—0)
Mureșul Luduș — Minerul Ghelar 2—0 (1—0)
Minerul Baia de Arieș — Metalul Copșa Mică 1—1 (0—0)

(Corespondenți: T. Cornea, P. Lazăr, I. Boțocan, P. Radvani, L. Donciu, M. Susan, I. Borgovan și I. Abrudeanu).

CLASAMENT

1. Știința Petroșeni	17	8	6	3	25-12	22
2. Metalul Copșa Mică	17	7	7	3	30-19	21
3. Aurul Zlatna	17	9	3	5	26-18	21
4. Vict. Călan	17	9	2	6	32-22	20
5. Arieșul C. Turzii	17	7	5	5	20-16	19
6. Mureșul Deva	17	8	3	6	19-19	19
7. A.S.A. Sibiu	17	7	4	6	24-17	18
8. Aurul Brad	17	8	2	7	22-27	18
9. Min. Ghelar	17	8	1	8	22-25	17
10. Met. Aiud	17	7	2	8	28-27	16
11. Arieșul Turda	17	6	3	8	24-23	15
12. Soda Oc. Mureș	17	6	3	8	27-29	15
13. Min. B. Arieș	17	6	3	8	21-31	15
14. Tehnofrig Cluj	17	6	2	9	24-24	14
15. Prog. Sibiu	17	5	2	10	12-28	12
16. Mureșul Luduș	17	3	4	10	15-34	10

ETAPA VIITOARE: Metalul Copșa Mică — Arieșul Cîmpia Turzii, Minerul Ghelar — Victoria Călan, Mureșul Deva — Aurul Brad, Mureșul Luduș — Progresul Sibiu, A.S.A. Sibiu — Tehnofrig Cluj, Soda Ocna Mureș — Știința Petroșeni, Minerul Baia de Arieș — Arieșul Turda, Aurul Zlatna — Metalul Aiud.

Seria a VII-a

Gloria Bistrița — Olimpia Satu Mare 0—1 (0—0)
C.I.L. Gherla — Dinamo Oradea 3—0 (neprezentare)
Unirea Oradea — Bihoreana Marghita 0—1 (0—1)
Topitorul Baia Mare — Metalul Salonta 2—1 (1—0)
Dacia Oradea — Victoria Carei 0—1 (0—1)
Someșul Satu Mare — Minerul Baia Sprie 1—0 (1—0)
Bradul Vișeu — Unirea Dej 2—1 (1—1)
C.I.L. Sighetul Marmației — Constructorul Baia Mare 0—0

(Corespondenți: D. Vatau, I. Toma, Al. Jildu, V. Săsăranu, G. Ilie, A. Verba, A. Ghilezan și V. Godja.)

CLASAMENT

1. Olimpia Satu Mare	17	12	4	1	29- 7	28
2. Vict. Carei	17	12	2	3	47- 9	26
3. Unirea Dej	17	11	2	4	52-15	24
4. C.I.L. Gherla	17	9	0	8	28-24	18
5. Topitorul Baia Mare	17	8	2	7	25-34	18
6. Someșul Satu Mare	17	7	2	8	30-30	16
7. Constr. Baia Mare	17	6	4	7	23-26	16
8. Met. Salonta	17	7	2	8	19-23	16
9. Unirea Oradea	17	7	2	8	19-26	16
10. C.I.L. Sighet	17	6	4	7	13-28	16
11. Gl. Bistrița	17	6	3	8	24-20	15
12. Dacia Oradea	17	6	2	9	20-26	14
13. Bihor Marghita	17	5	3	9	9-24	13
14. Din. Oradea	17	5	2	10	16-21	12
15. Min. Baia Sprie	17	5	2	10	21-38	12
16. Bradul Vișeu	17	6	0	11	13-37	12

ETAPA VIITOARE: Constructorul Baia Mare — Unirea Oradea, C.I.L. Gherla — Minerul Baia Sprie, C.I.L. Sighetul Marmației — Gloria Bistrița, Dinamo Oradea — Someșul Satu Mare, Unirea Dej — Bihoreana Marghita, Victoria Carei — Metalul Salonta, Olimpia Satu Mare — Topitorul Baia Mare, Bradul Vișeu — Dacia Oradea.

Seria a VIII-a

Vitrometan Mediaș — Chimica Tîrnăveni 2—1 (0—0)
Minerul Bălan — Tractorul Brașov 1—2 (0—1)
Lemnarul Odorheiul Secuiesc — Medicina Tg. Mureș 2—1 (1—0)
Voința Tîrnăveni — Torpedo Zărnești 3—1 (1—0)
Colorom Codlea — Chimia Or. Victoria 5—0 (2—0)
Carpați Brașov — Oltul Sf. Gheorghe 1—0 (1—0) — meciul s-a jucat la Făgăraș întrucît Carpați Brașov n-a avut drept de organizare acasă.
Avîntul Reghin — Chimia Făgăraș 2—1 (0—1)
Unirea Cristuru Secuiesc — C.F.R. Sighișoara 4—0 (3—0)

(Corespondenți: Z. Rîșnoveanu, I. Sfeclă, Al. Ganea, A. Pialoga, N. Seceleanu, L. Maior, B. Stoiciu și V. Lorintzi).

CLASAMENT

1. Chimia Făgăraș	17	13	1	3	39-13	27
2. Chimia Tîrnăveni	17	10	2	5	39-17	22
3. Oltul Sf. Gheorghe	17	8	6	3	29-18	22
4. Avîntul Reghin	17	9	2	6	32-36	20
5. Tract. Bv.	17	7	5	5	32-13	19
6. Lemnarul Odorhei	17	8	3	6	32-23	19
7. Medicina Tg. Mureș	17	5	8	4	21-15	18
8. Torpedo Zărnești	17	7	4	6	23-21	18
9. Carpați Bv.	17	6	5	6	19-21	17
10. Color. Codlea	17	6	4	7	23-29	16
11. Vitrom Mediaș	17	6	3	8	17-25	15
12. Chimia Victoria	17	5	5	7	16-34	15
13. Unirea Cristur	17	5	4	8	25-22	14
14. C.F.R. Sighișoara	17	5	3	9	15-32	13
15. Voința Tîrnăveni	17	4	2	11	15-35	10
16. Min. Bălan	17	2	3	12	18-41	7

ETAPA VIITOARE: Chimia Făgăraș — Chimia Orașul Victoria, Medicina Tg. Mureș — Unirea Cristuru Secuiesc, Minerul Bălan — C.F.R. Sighișoara, Tractorul Brașov — Chimica Tîrnăveni, Lemnarul Odorheiul Secuiesc — Oltul Sf. Gheorghe, Voința Tîrnăveni — Vitrometan Mediaș, Colorom Codlea — Avîntul Reghin, Torpedo Zărnești — Carpați Brașov.

LOTO — PRONOSPORT

Numai cîteva ore mai aveți la dispoziție pentru a vă putea depune buletinele pentru concursul suplimentar Pronosport-hochei nr. 2 de mîine.

Vă recomandăm „Programul Loto-Pronosport" pentru documentația dumneavoastră în privința echipelor incluse în programul acestui concurs.

● Concursul Pronosport de duminică 23 martie 1969, are „cap de afiș" meciuri din campionatul nostru (categoria A) și șase întîlniri din campionatul italian.

Iată acum programul acestui interesant concurs: I: U. T. Arad — Steaua; II: Dinamo București — F. C. Argeș; III: Petrolul — Farul; IV: Universitatea Cluj — Politehnica Iași; V: Jiul — Dinamo Bacău; VI: A.S.A. Tg. Mureș — Rapid; VII: Crișul — Universitatea Craiova; VIII: Atalanta — Sampdoria; IX: Fiorentina — Internazionale; X: Pisa — Juventus; XI: Roma — Verona; XII: Torino — Cagliari; XIII: Varese — Palermo.

● Duminică 23 martie 1969 are loc tragerea celui de-al doilea concurs excepțional Pronoexpres al anului. Precedentele concursuri excepționale au înregistrat succese remarcabile care îl recomandă pe acesta în mod deosebit.

Concursul excepțional Pronoexpres de duminică 23 martie atribuie: autoturisme în număr NELIMITAT, 10 autoturisme prin tragere la sorți, 50 excursii în Austria (la Viena), premii în numerar de valoare variabilă și premii fixe în bani.

Au mai rămas cinci zile pentru procurarea biletelor. Sîmbătă 22 martie, ULTIMA ZI!

PREMIILE CONCURSULUI PRONOEXPRES NR. 11 DIN 12 MARTIE 1969

EXTRAGEREA I: Categoria I: 3 variante a 54 299 lei; categoria a II-a: 149,5 a 1 065 lei; categoria a III-a: 3 960,5 a 40 lei.

EXTRAGEREA A II-A: Categoria A: 6 variante a 21 627 lei; B: 336 a 386 lei; C: 5 723,5 a 22 lei.

Corespondență specială de la trimisul nostru TIBERIU STAMA

„CEL MAI BUN FLORETIST DIN LUME"

— scrie ziarul Le Figaro despre Ionel Drimbă

PARIS, 17 (prin telefon). Luni dimineață, la o oră la care Parisul nu se trezise decît pe jumătate, am părăsit hotelul St. Cloud pentru a cunoaște — din ziare — opinia gazetarilor francezi despre cele două importante confruntări ale floretiștilor de pe continent.

Cotidianul de specialitate **L' EQUIPE** rezervă un spațiu apreciabil celor două competiții în care precumpănesc referirile la campionul nostru olimpic. De altfel, chiar titlul articolului atrage atenția : **„Drimbă din nou în posesia Cupei Rommel"**, articol semnat de cunoscuta comentatoare de scrimă, Ivonne Jean. Aceasta relevă dramatismul asalturilor și totodată forma excelentă a floretistului nostru care „n-a lăsat să-i scape ocazia de a reedita victoria sa de anul trecut".

„LE FIGARO" își intitulează articolul consacrat celor trei zile de scrimă de la sala Coubertin : **„Drimbă a păstrat Cupa challange Adrien Rommel"**, din care cităm : **„Campionul olimpic Drimbă s-a impus în fața adversarilor săi, mai ales în finală cînd a strălucit printr-un nivel tehnic foarte ridicat. Drimbă confirmă astfel că la ora actuală este cel mai bun floretist din lume".**

„Cupa Adrien Rommel", care echivalează cu un campionat mondial neoficial, a adus în prim plan existența noului val din floreta masculină avînd ca exponenți foarte valoroși pe vest-germanul Hein (18 ani) și pe polonezul Koziejowski. Prezența noului val s-a făcut simțită și în competiția pe echipe — Cupa campionilor europeni — în care Uniunea Sovietică a fost reprezentată de tînăra formație Burevestnik Moscova. Într-adevăr, echipa studențească din Moscova a apărut la Coubertin cu un singur trăgător consacrat (Stankovici), cu un cvasi-consacrat (Romanov) și doi necunoscuți (Kocev și Leibovici).

Steaua, care este de fapt echipa națională a României, s-a prezentat cu un lot destul de neomogen. În afara lui Drimbă, care deține întîietatea și la echipe la numărul de victorii (7), ceilalți componenți au avut comportări inegale. Țiu a mers destul de bine în meciurile cu Torino și Leblond (2 victorii), în schimb a greșit destul de mult în întîlnirea cu Dozsa în care a punctat o singură dată. Falb a tras excelent cu Dozsa (3 victorii), bine cu Torino (3 v) și slab cu Leblond (1 v) iar Ardeleanu a înregistrat un bilanț identic cu cel al lui Țiu.

Această inconstanță valorică se datorește pe de o parte startului întîrziat luat în pregătire după 15 ianuarie și apoi în densitatea destul de redusă a antrenamentelor, lucru recunoscut și de antrenorul prof. S. Poenaru.

Liviu Copcealău pe podium la Berlin

BERLIN 17 (prin telefon). În piscina de 50 m a clubului Dynamo a avut loc un concurs internațional la care au participat înotători (născuți în 1954 și mai mici) din Bulgaria, România, Polonia, Iugoslavia, Austria și R. D. Germană. La această întrecere țara noastră a fost reprezentată de Anca Mihăescu, Liviu Copcealău, Gheorghe Lupu și Emil Manolescu.

În continuu progres, **L. Copcealău** și **Anca Mihăescu** au realizat noi recorduri naționale de juniori și copii, primul clasîndu-se în trei probe pe locul secund. Rezultate tehnice :

200 m delfin (m) : 1. H Gampe (R.D.G.) 2:20,9, 2. L. Copcealău 2:23,7 — nou rec. juniori mici ; 200 m mixt (m) : 1. R. Ziegler (R.D.G.) 2:24,7, 2. L. Copcealău 2:24,9 — nou rec. juniori mici. ...9. E. Manolescu 2:35,1 ; 100 m bras (f) : 1. B. Suchard (R.D.G.) 1:20,2, 2. H Butz (R.D.G.) 1:21,2, ...5 Anca Mihăescu 1:23,0 — nou rec. de fete categ. A ; 100 m delfin (m) : 1. H. Gampe (R.D.G.) 1:04,8, 2. L. Copcealău 1:06,4 ; 100 m spate (m) : 1 P. Milej (Iugoslavia) 1:05,6, ...4. Gh. Lupu 1:08,8, 5. L. Copcealău 1:09,2.

Cicliștii români concurează în Algeria

Astăzi dimineață pleacă în Algeria lotul de ciclism fond al României care la 22 martie va lua startul în competiția internațională „FLECHE ALGERIENNE" (Oran—Annaba). Din lotul pregătit de prof. **Nicolae Voicu** fac parte cicliștii **C. Grigore, V. Tudor, V. Selejan, G. Moiceanu, I. Cosma II, N. Ciumeti, Em. Rusu, Al. Sofronie** și **C. Ciocan.** Conducătorul delegației este prof. **Ilie Istrate.**

Actualitatea internațională

FOTBAL PE GLOB

Atac portughez nereușit la poarta lui Ajax. Doi atacanți de la Benfica față în față cu portarul Bals, dar acesta va ajunge în posesia balonului. Fază din meciul Ajax — Benfica (3—0), desfășurat la Paris

Foto : A.P.N. AMSTERDAM

PREGĂTIRILE ELVEȚIENILOR

Pregătindu-se pentru preliminariile C.M., reprezentativa Elveției a susținut la Berna un meci amical cu echipa Bayern München, lideră în campionatul vest-german. Surprinzător, selecționata Elveției a pierdut jocul cu 4—1 (0—0). Singurul gol al gazdelor a fost marcat de tînărul **Jeandupeux,** selecționat pentru prima oară în lot. Elveția a aliniat următoarea formație : **Prosperi — Ramseier, Tachella, P. Stierli, Perroud** (Messerli), **Odermatt, Kuhn, Quentin,** (Grünig), **Brenna, Künzli** (Vuilleumier), **Jeandupeux.** La 26 martie, Elveția susține un alt joc amical : cu reprezentativa Spaniei, în deplasare.

SANTAMARIA — NOUL ANTRENOR AL ECHIPEI SPANIEI ?

După ce fostul selecționer al reprezentativei Spaniei, Eduardo Toba, și-a înaintat demisia, federația de specialitate intenționează să-l numească pe Jose Emilio Santamaria în postul de selecționer al reprezentativei. În prezent, Santamaria este antrenorul echipei reprezentative de juniori. Originar din Uruguay, Santamaria a jucat timp de aproape 15 ani la Real Madrid.

BULGARIA : T.S.K.A. — LIDER AUTORITAR

SOFIA, 17 (prin telex). — Returul campionatului Bulgariei a început la 9 martie, pînă acum consumîndu-se două etape, liderul de toamnă T.S.K.A. se menține ferm în fruntea clștigînd patru puncte în urma victoriilor obținute cu 2—1 la Burgas asupra formației Cernomoreț și 4—0 în fața lui Botev Vrața. Levski-Spartak a debutat cu succes dispunînd ușor de Dunav cu 3—0, dar în ultima etapă a terminat cu un scor alb partida de la Varna cu Cerno More. Pierzînd la Plevna, la Spartak cu 1—2 și terminînd 0—0 cu Trakia, Lokomotiv Plovdiv a ieșit practic din cursa pentru titlu. Noua echipă J. S. K.-Slavia a suferit o grea înfrîngere la Stara Zagora fiind întrecută cu 3—0 de Beroe, iar în etapa de duminică a fost liberă. Profitînd de aceasta, a susținut un meci amical cu T.S.K.A. (Moscova) încheiat 3—3. Iată și celelalte rezultate ale etapei a doua a returului : Marek — Beroe 3—0. Dunav — Akademik 3—2, Krakra — Spartak Pleven 4—1, Dobrudja — Cernomoreț 2—2. Clasament : T.S.K.A. 30 p, Levski-Spartak 26 p, Lokomotiv 24 p, J.S.K.-Slavia 22 p, Cerno More 21 p, Akademik 16 p. etc.

Toma HRISTOV

GRECIA : FRUNTAȘELE AU PIERDUT

În etapa de duminică, liderul clasamentului, Panathinaikos Atena, a pierdut cu 1—2 (1—1) în fața formației Aris din Salonic iar Olympiakos la Panionios (0—1). În clasament conduce Panathinaikos cu 63 p., urmată de Olympiakos — 60 p, A.E.K. — 57 p. (un meci mai puțin jucat) etc.

PORTUGALIA : BENFICA INVINSĂ

În etapa a 22-a Benfica Lisabona a pierdut cu scorul de 0—2 în fața formației Guimaraes. Alte rezultate : Cuf — Porto 0—1 ; Sporting — Belenenses 3—2 ; Varzim — Setubal 1—1 ; Leixoes — San Joanense 3—0 ; Academica — Union Tomar 4—0 ; Atletico — Braga 1—2. În clasament, pe primul loc se află echipa Porto cu 33 de p, urmată de Guimaraes — 31 p, Benfica — 30 p, Setubal — 28 p. etc.

ELVEȚIA : LUGANO A TRECUT PE LOCUL II

În etapa a 16-a, liderul clasamentului Lausanne a jucat în deplasare cu Sion cu care a terminat nedecis : 1—1. Alte rezultate : Bellinzona — Bienne 5—1 ; Grasshoppers Zürich — Basel 2—2 ; Lucerna — Lugano 2—1 ; St. Gall — Winterthur 1—1 ; Servette — Chaux de Fonds 2—2 ; Young Boys — Zürich 2—1. Pe primul loc în clasament se află Lausanne cu 23 de p, urmată de Lugano — 21 p, Young Boys — 20 p, Zürich — 19 p etc.

UNGARIA : TREI ECHIPE NEÎNVINSE

Etapa a 3-a a campionatului : Ferencvaros — Szombathely 6—1 ; Ujpesti Dozsa — Dunaujvaros 3—1 ; M.T.K. — Egyetertes 2—1 ; Komlo — Csepel 1—0 ; Vasas — Tatabanya 7—0 ; Salgotarjan — Pecs 1—0 ; Diosgyör — Eger 2—0. În clasament conduc Vasas, Ferencvaros și Ujpest Dozsa cu cîte 6 p.

PROGRAMUL DE MÎINE

„Cupa orașelor tîrguri" (sferturi de finală).

Ujpesti Dozsa — Leeds United (în tur 1—0).

Glasgow Rangers — Atletico Bilbao (primul meci).

Interviul nostru :

Yachtingul în țările balcanice

Zilele trecute a avut loc, la Constanța, Conferința Balcanică anuală de yachting. Ne-am adresat secretarului general al federației de specialitate din țara noastră, antrenorul emerit Gh. Giurcăneanu, pentru a afla unele amănunte în legătură cu acest eveniment.

— Cine a participat la Conferință ?

— Trebuie să subliniez că, pentru prima oară, au fost reprezentate toate țările balcanice afiliate la I.Y.R.U. (International Yachting Race Union — federația internațională de resort) : Iugoslavia de Damir Vornik, Grecia de Othon Theodoridis, Turcia de Faruk Birgen și Bulgaria de Ivan Kolceakov, toți fiind șefi delegațiilor acestor țări. România a fost reprezentată de contraamiralul Sebastian Ulmeanu, de căpitanul de rangul I Ilie Ștefan, de secretarul general al federației de specialitate, precum și de oficialități locale.

— Care sînt cele mai importante probleme discutate și hotărîrile adoptate ?

— Mai întîi, s-a stabilit, la propunerea României, sistemul de rotație în organizarea Campionatelor Balcanice de Yachting, pe cicluri de 5 ani. Cel în curs, mai bine zis cel considerat ca atare, va lua sfîrșit în anul viitor : în 1969 întrecerile vor fi găzduite de țara noastră, în luna august, iar în 1970, de Bulgaria. Apoi, țările gazdă vor fi, în ordine, Grecia în 1971, Turcia în 1972, Bulgaria în 1973, Iugoslavia în 1974 și din nou România în 1975.

În ce privește programul competiției, pînă la epuizarea actualului ciclu, probele de concurs vor fi, în continuare, FINN (cîte 4 echipaje de țară) și F.D. (cîte 2 echipaje de țară). Se va studia, însă, de către fiecare federație națională introducerea în program și a altor clase, numai olimpice (din considerente lesne de înțeles), urmînd ca definitivarea programului balcanic de yachting să se facă în 1970, cu prilejul Conferinței Balcanice pe care o va găzdui tot țara organizatoare a fiecărei ediții a întrecerii.

— Ce ne puteți spune în legătură cu ediția din acest an a Campionatelor Balcanice de yachting ?

— Ca gazdă, sîntem hotărîți să facem tot ce este necesar în vederea bunei lor desfășurări. Fără îndoială, contăm și pe sprijinul și colaborarea altor foruri pentru ca această competiție să reprezinte într-adevăr o reușită. Mai precizez că întrecerile vor avea loc în Portul Tomis.

În sfîrșit în ce privește participarea noastră, de pe acum a fost format lotul național, iar, în limitele posibilităților, ne vom strădui ca ambarcațiunile, materialul să fie de calitate corespunzătoare. Rezultatele obținute în compania velierilor balcanici au valoare de test pentru afirmarea pe plan internațional, întrucît navigația cu pînze se bucură pe acestu meleaguri de o mare popularitate și se desfășoară la un înalt nivel tehnic.

Gh. RUSSU-ȘIRIANU

LA CAMPIONATELE MONDIALE DE TENIS DE MASĂ

A FOST STABILITĂ ORDINEA FAVORIȚILOR LA PROBELE INDIVIDUALE

Maria Alexandru — a opta la simplu femei, iar la dublu mixt, împreună cu Vecko, pe locul 5

Comisia de organizare a campionatelor mondiale de tenis de masă (München, 17—27 aprilie) a procedat, o dată cu alcătuirea grupelor de la probele pe echipe și la stabilirea favoriților (a capilor de serie) la individuale. Iată cum a fost fixată această ordine : **simplu bărbați :** 1. Hasegawa (Japonia), 2. Kono (Japonia), 3. Kim Cian Ho (R. P. D. Coreeană), 4. Șurbek (Iugoslavia), 5. Kim Ciun Yon (Coreea de Sud), 6. Alser (Suedia), 7. Korpa (Iugoslavia), 8. Pak Sin Il (R. P. D. Coreeană) ; **simplu femei :** 1. Morisawa (Japonia), 2. Rudnova (U.R.S.S.), 3. Vostova (Cehoslovacia), 4. Ro Hua Ja (Coreea de Sud), 5. Grinberg (U.R.S.S.), 6. Wright (Anglia), 7. Yun Ki Suk (Coreea de Sud), 8. ALEXANDRU (ROMÂNIA) ; **dublu bărbați :** 1. Johansson — Alser, 2. Gomoskov — Amelin, 3. Hasegawa — Tasakawa, 4. Kim Cian Ho — Pak Sin Il, 5. Kono — Ito, 6. Vecko — Stipancici, 7. Stanek — Miko, 8. Schöler — Börzsei ; **dublu femei :** 1. Morisawa — Hirota, 2. Rudnova — Grinberg, 3. Choi — Choi, 4. Vostova — Karlikova, 5. Jurik — Kishazi, 6. Simon — Bucholz, 7. ALEXANDRU — MIHALCA, 8. Geissler — Hovestadt. La dublu mixt, Maria Alexandru va juca alături de iugoslavul Vecko și au fost înscriși pe locul nr. 5 de pe tabelul favoriților.

CU „FUERTES JOVENES RUMANOS"...

(Urmare din pag. 1)

controversată discuție despre șansele echipelor noastre înaintea startului de campionat, n-a trebuit prea mult. Așa se face, cred, că nimeni n-a simțit că, de la aeroport pînă în centrul capitalei argentiniene, drumul a durat mai mult de o oră și jumătate, autobuzul „Varig-ului" strecurîndu-se cu greu prin circulația de furnicar de pe Avenida del Libertador, pînă la hotelul Eibar.

O foarte scurtă ocazie de odihnă la care însă renunță toți băieții. Tentația marilor bulevarde cu impunătoarea arhitectonică a clădirilor este prea mare. Dintre toți, doar Baciu, Coman și Bolla par mai retrași, evident și ei nemulțumiți de evoluția de pe saltelele din sălile Cazinoului din Mar del Plata. Antrenorii Ion Corneanu și Ion Crișnic, care cunosc atît de bine echivalentul de amărăciune și tristețe pe care îl aduce insatisfacția sportivă, găsesc, ca și pînă acum, cuvintele potrivite care să redea curajul, încrederea și ambiția. Cred că de data aceasta au reușit.

O vizită extrem de plăcută, onorantă pentru întreaga delegație ; la hotelul Eibar sosește tov. Victor Florescu, ambasadorul României în Argentina, însoțit de tov. Aurel Jula, secretar-prim al ambasadei. Felicitările adresate medaliaților, întregii echipe, antrenorilor, exprimă o prețuire care umple inimile de bucurie. Pentru că, într-adevăr, la campionatele mondiale de la Mar del Plata, luptătorii noștri s-au dovedit a fi demni reprezentanți ai sportului românesc.

■ **La 10 000 m deasupra Atlanticului** ■ **Salbă de lumini peste orașul lui Pele** ■ **Roberti-Cornel zîmbește ca nimeni altul** ■ **„Vinito" și „M-a făcut mama oltean..."** ■ **Statistica antrenorului Crișnic**

Avionul își ia din nou zborul. Pînă la Rio de Janeiro — aproape două ore, așa cum se anunță de la bordul aeronavei, la 10 000 metri. Una din însoțitoare reamintește călătorilor cum trebuie să procedeze cu folosirea parașutei în caz de... Ne-am obișnuit însă cu astfel de demonstrații și nimeni nu pare să-și facă griji. Urmărim prin ferestrele avionului un splendid apus de soare. Foarte repede, cerul se întunecă. Zburăm deasupra orașului lui Pele. Ne-ar fi plăcut să vedem, chiar de la o asemenea distanță, plaja, clădirile și, bineînțeles, stadioanele și bazinele. Dar, acum, privirilor ni se oferă doar o fermecătoare salbă de lumini multicolore.

La Rio de Janeiro schimbăm avionul și ne pregătim pentru un zbor de 11 ore fără escală. Boeing-ul se ridică repede deasupra norilor. Îi privesc, pe rînd, pe toți acești băieți minunați, prietenoși, de o modestie și simplitate care ar trebui oferită ca exemplu. Îmi reamintesc seara strălucitei afirmări a sportului luptelor din România, seara, de fapt noaptea, cînd patru din cei șapte tricolori participanți la mondialele de greco-romane urcau treptele podiumului din sala mare a Cazinoului din Mar del Plata. A fost noaptea cînd în locul vestitelor tangouri argentiniene am preferat să-l ascultăm pe lăcătușul craiovean cîntînd „M-a făcut mama oltean !..." Și cînd, ca să fie drept spus, s-au desfundat cîteva sticle de „vinito" în cinstea lui Berceanu, Popescu, Turturea, Neguț, a întregii echipe.

Acum îi cunosc și altfel pe acești „fuertes jovenes rumanos". Neguț îmi mărturisește că peste cîteva luni va fi tată. Martinescu vorbește de examene. Turturea îmi arată fotografia în care Roberti-Cornel zîmbește cu nedescrisa drăgălășenie a copilului care nici n-a împlinit un an de viață. Simion Popescu, după epuizantul tur de forță de la Mar del Plata, este complet refăcut și am impresia că este gata, dacă ar fi nevoie, s-o ia de la început.

Privesc îndelung statistica pe care antrenorul Crișnic a întocmit-o în timp record. 41 de medalii la campionatele mondiale, europene și la Jocurile Olimpice. Frumoasă carte de vizită. Fără voie, în aceste clipe ale sărbătoririi succesului de prestigiu de la Mar del Plata, gîndurile se îndreaptă nu numai spre laureații de-acum ci spre cei care au netezit drumul afirmării — antrenorii, ca și spre luptătorii de la care acești „fuertes jovenes" au preluat ștafeta performanțelor de prestigiu : Pîrvulescu, Bularca, Cernea...

Oboseala își spune, totuși, cuvîntul. Acum, băieții dorm liniștiți în timp ce Boeing-ul își continuă zborul peste apele Atlanticului.

Încă cîteva ore și se anunță aterizarea pe aeroportul parizian Orly. Aflăm că în capitala Franței temperatura este de 15°. A venit, pe malul Senei, primăvara. Dar, cum este vremea acasă ? Aveam să aflăm a doua zi, seara tîrziu, cînd o mulțime de oameni îi aclamau pe luptătorii români și cînd reporterul punea și el punctul final însemnărilor din călătoria transoceanică Mar del Plata — București.

CUPA CUPELOR

SINTEZE

F. C. Köln	— Freja Randers	**2:1, 3:0**
Girondins Bordeaux 1:1, 3:0	Shamrock Rovers 1:0, 2:1	
A.D.O. Haga 1:0, 3:0	Sliema Wanderers 6:0, 2:0	
Dunfermline Athletic	— West Bromwich Albion	**0:0, 1:0**
Hapoel Nicosia 10:1, 2:1	F. C. Bruge 1:3, 2:0*	
Olympiakos Pireu 4:0, 0:3	Dinamo Buc. 1:1, 4:0	
F. C. Barcelona	— Lyn Oslo	**3:2, 2:2**
Lugano 1:0, 3:0	Altay Izmir 1:3, 4:1	
—	Norrkoping 2:0, 3:2	
Slovan Bratislava	— A. C. Torino	
Bor 3:0, 2:0	Partizan 0:1, 3:1	
Porto 0:1, 4:0	—	

* *Gol marcat în deplasare, considerat dublu.*

Tragerea la sorți a meciurilor din semifinalele C.C.E. și Cupa cupelor va avea loc vineri, la Bruxelles.

TINEREȚEA S-A IMPUS ÎN PRIMELE JOCURI ALE C. M. DE HOCHEI

CORESPONDENȚĂ SPECIALĂ DIN STOCKHOLM

Înainte de orice alt comentariu, azi sînt dator cititorilor mei din România un rezultat : **Cehoslovacia — S.U.A. 8—3 (2—1, 4—2, 2—0)**, într-un meci în care învinșii n-au acceptat, nici un moment, această ipostază și au luptat cu energie, indiferent de scor.

Luni, la Stockholm, în cele șase tabere ale combatanților pentru titlul mondial, a fost liniște. Orele de repaus s-au scurs mai greu, iar antrenorii, singurii care n-au avut o clipă de odihnă, au continuat să facă calcule, să aprecieze șanse și să alcătuiască formule de echipe. Toate aceste frămîntări au avut un scop imediat : economia de efort, asigurarea unor rezerve de forțe, neapărat necesare în această dură dispută, a cărei nouă formulă de desfășurare solicită jucătorilor mai multă energie decît în alte ocazii. Legat de acest aspect dominant al actualei ediții a C.M., mi se pare interesant de subliniat faptul că toate formațiile, dar, în special, cele angajate direct în lupta pentru titlu, au prezentat numeroși jucători tineri. Modul în care s-a comportat, în primele două etape ale competiției, acest „nou val" al hocheiului amator mondial, a entuziasmat pe toți cei prezenți. De pildă, puțini comentatori au uitat să menționeze, în articolele lor omogenitatea și valoarea liniei de atac a U.R.S.S. compusă din **Harlamov, Petrov** și **Maltev**, primul fiind un excelent atacant, combativ și de o tehnicitate surprinzătoare ; forța, calmul și coeziunea perechii de fundași canadieni alcătuită din **Demarck** (cel mai tînăr jucător al actualei ediții a C.M.) și simpaticul **Murdoch** (ușor de remarcat prin ochelarii săi !!!) ; impetuozitatea centrului cehoslovac **Farda**, un demn urmaș al lui Golonka și Nedomansky ; plusul de vigoare dat echipei „Tre Kronor" de tinerii **Stig Johansson, Henriksson, Hjûsyng** și **Nils Karlsson.** Firește, aș mai putea adăuga, pe această listă de onoare a tinereții, pe fundașii sovietici **Lucenko** și **Poradiev**, pe atacanții canadieni **King, Caffery** și **Bayers**, dar esențialul cred că este să se scoată în evidență un singur lucru : „noul val" de jucători a dat actualei ediții a C.M. nu numai o notă de prospețime în plus, ci și una tehnică.

Și acum, anunțîndu-vă că în clasament conduc, la egalitate de puncte (4), **U.R.S.S. (Golaveraj : 21—4)** și **Cehoslovacia (14—4)**, iată partidele de marți : **Cehoslovacia — Finlanda, Suedia — S.U.A., U.R.S.S. — Canada.**

Karl ANDERSSON

Turneul de șah de la Belgrad înaintea finișului

BELGRAD, 17 (Agerpres). În runda a 7-a a turneului internațional de șah de la Belgrad, Elisabeta Polihroniade a învins-o pe Gresser (S.U.A.) în precedentele partide, șahista română a cîștigat la R. Iovanovici și a remizat cu Bihalici (ambele Iugoslavia). În clasament conduce Nana Aleksandria (U.R.S.S.) cu 5½, urmată de Malypetrova (Cehoslovacia) 5 p, Polihroniade (România), K. Iovanovici (Iugoslavia), Dobson (Anglia), Liljak (Iugoslavia) — toate cu 4½ p.

PATINATORII S-AU ÎNTRECUT LA SOFIA

SOFIA, 17 (prin telefon). — Concursul internațional de patinaj artistic, desfășurat în capitala Bulgariei, a luat sfîrșit cu succesul patinatorilor francezi, învingători în două probe. La fete, a cîștigat **Joelle Cartaux** (Franța) cu 1085,5 p, urmată de **Barbara Zielinska** (Polonia) — 1056,9 p. Locurile concurentelor românce : 6. **Rodica Dită** 919,7 p ; 8. **Anca Tănase** 848,1 p. La băieți : 1. **Steinz** (Polonia) 1036,9 p ; 2. **Gloubiz** (R.D.G.) 1002,6 p ; 3. **Wunderlich** (R.D.G.) 947,1 p ; 4. **Comanici** (România) 897,5 p ; 5. **Czeisner** (România) 832,1 p. La perechi au cîștigat **Wolfer—Mars** (Franța).

KARL SCHRANZ ȘI GERTRUD GABL CONDUC AUTORITAR ÎN „CUPA MONDIALĂ" LA SCHI

MONTREAL, 17 (Agerpres). — A luat sfîrșit concursul internațional de schi de la Mont-St-Anne, din apropiere de Quebec (Canada). Proba de slalom uriaș a fost cîștigată de schiorul austriac Karl Schranz care a realizat în cele două manșe timpul total de 3:29,27. El a fost urmat în clasament de elvețienii Giovanoli — 3:30,88 și Tischause — 3:31,62. Austriacul Alfred Matt s-a clasat pe primul loc în proba de slalom special cu 93,50, fiind urmat de Augert (Franța) — 94,49 și Kidd (S.U.A.) 94,60.

După desfășurarea acestor probe, în „Cupa Mondială" (la masculin) conduce Karl Schranz cu 177 puncte, urmat de Rudolf Tritscher (Austria) — 108 puncte și Alain Penz (Franța) — 91 puncte. La feminin, lideră este Gertrud Gabl (Austria) cu 131 puncte. Wiltrud Drexel (Austria), care ocupă locul doi, are 107 puncte.

TELEX, RADIO, TELEFON ● TELEX, RADIO, TELEFON

Competiția ciclistă internațională Paris — Nisa a fost cîștigată de rutierul belgian Eddy Merckx, care a terminat întrecerea cu 51 sec avans față de francezul R. Poulidor. Pe locul trei s-a clasat J. Anquetil, la 2:16.

■

Turneul internațional de hochei pe iarbă de la Lahore a fost cîștigat de reprezentativa Pakistanului, care în meciul decisiv a întrecut cu scorul de 1—0 (0—0) echipa de tineret a aceleiași țări.

■

În concursul de natație de la Commerce (California), a fost înregistrată o mare surpriză. Proba de 200 yarzi liber (femei) a fost cîștigată de Stavsson în 1:58,4, urmată de Pokey Watson — 1:58,8. Tripla campioană olimpică. Debbie Meyer, s'a clasat pe locul trei cu 1:59,0. La masculin, în această probă, primul s-a clasat Mike Burton, cronometrat în 1:47,2.

■

Proba de sărituri de la trambulină, de la Holmenkollen (Norvegia) a revenit sportivului finlandez Topi Mattila, cu 224,6 p (86 și 92 m). Pe locul secund — Gierl Andersen (Norvegia) cu 210,8 p (86 și 87 m). Jiri Raska și Bjoern Wirkola au ocupat locurile trei și respectiv patru.

Crosul internațional de la Cork (Irlanda) a fost cîștigat de marocanul Mohamed Bassou, care a acoperit 10 km în 32:31. Campionul olimpic Mohamed Gammoudi s-a clasat pe locul 12.

■

Primul meci dintre Blokker Sloga și Spartak Brno, contînd pentru sferturile de finală ale „C.C.E." la volei masculin, a revenit voleibaliștilor cehoslovaci cu scorul de 3—0 (15—8, 15—7, 15—13).

■

Proba de simplu din campionatele internaționale de tenis ale Republicii Arabe Unite a revenit lui Ismail el Shafei, care în finală a dispus cu 6—4, 7—9, 6—4 de maghiarul Istvan Gulyas. În finala de dublu mixt, perechea sovietică Olga Morozova — Aleksandr Metreveli a învins cu 7—5, 6—1 cuplul austriac Sonja Pachta — Peter Pokorny.

■

Concursul internațional de automobilism de la Brands Hatch (Anglia) s-a încheiat cu victoria lui Jackie Stewart, pe o mașină „Matra-Ford". El a parcurs 211 km în 1h 13:10,4 (medie orară 174,810 km). Pe locurile următoare : Graham Hill, Denis Hulme și Jo Siffert (Elveția).

Tiparul I. P. „Informația", str. Brezoianu nr. 23—25, București

40068

Redacția și administrația: str. Vasile Conta nr. 16, tel. 11.10.05, interurban 72 și 286. Telex sportrom buc. 180.

PROLETARI DIN TOATE ȚĂRILE, UNIȚI-VĂ!

sportul

4 pagini 30 bani

Anul XXV — Nr. 488 (5922) ZIAR AL CONSILIULUI NAȚIONAL PENTRU EDUCAȚIE FIZICĂ ȘI SPORT Miercuri 19 martie 1969

Delegația Republicii Socialiste România care a participat la Consfătuirea Comitetului Politic Consultativ al Statelor participante la Tratatul de la Varșovia s-a înapoiat în Capitală

Marți dimineața s-a înapoiat în Capitală, venind de la Budapesta, delegația Republicii Socialiste România, condusă de tovarășul Nicolae Ceaușescu, secretar general al Comitetului Central al Partidului Comunist Român, președintele Consiliului de Stat, care a participat la Consfătuirea Comitetului Politic Consultativ al Statelor participante la Tratatul de la Varșovia.

Din delegație au făcut parte tovarășii Ion Gheorghe Maurer, membru al Comitetului Executiv, al Prezidiului Permanent al C.C. al P.C.R., președintele Consiliului de Miniștri, Corneliu Mănescu, ministrul afacerilor externe, și general-colonel Ion Ioniță, ministrul forțelor armate.

La sosire, la aeroportul Băneasa, delegația a fost întîmpinată de tovarășii Gheorghe Apostol, Emil Bodnaraș, Chivu Stoica, Paul Niculescu-Mizil, Virgil Trofin, Ilie Verdeț, de membri și membri supleanți ai Comitetului Executiv, secretari ai C.C. al P.C.R., vicepreședinți ai Consiliului de Stat și ai guvernului, conducători ai instituțiilor centrale și organizațiilor obștești, generali.

Erau prezenți Jozsef Vince, ambasadorul R. P. Ungare la București, și membri ai ambasadei.

Un grup de pionieri au oferit flori membrilor delegației.

Un mare număr de cetățeni ai Capitalei, veniți la aeroport, au întîmpinat cu multă căldură pe conducătorii de partid și de stat la înapoierea în patrie.

(Agerpres)

AZI, PROGRESUL — F. C. DJURGARDEN

Astăzi cu începere de la ora 15,30 pe stadionul „Republicii", F. C. Djurgarden (Suedia) își începe turneul în țara noastră jucînd cu divizionara A, Progresul București. După cum se știe oaspeții au o frumoasă carte de vizită. În campionatul suedez ei au ocupat locul 4, la egalitate cu prima clasată, avînd apărarea cu cele mai puține goluri primite.

După meciul din București, oaspeții evoluează în continuare joi la Constanța în compania echipei Portul.

În pag. a 3-a

Mozaic pugilistic

- **Despre un posibil 22—0 !...**
- **PAVEL NEDELCEA : „Cred că Gîju nu e imbatabil !"**
- **Start în etapă de zonă.**

DIN NOU HOCHEI LA POIANA BRAȘOV

DIVIZIONARELE A — LA STARTUL ULTIMEI MANȘE A CAMPIONATULUI

POIANA BRAȘOV, (prin telefon). — Campionatul diviziei A la hochei a ajuns în faza finală. Astăzi se dă startul în turul ultimei manșe (a III-a) a acestei competiții, în jurul căreia aici, la Poiana, există un interes major. Organizatorii întrecerilor, au tipărit afișe cu întregul program al jocurilor. De asemenea, se va mări parcul de mașini care să-i transporte pe iubitorii hocheiului la reuniunile programate în fiecare seară.

Cele cinci divizionare A sînt gata de concurs. Agronomia Cluj și Petrol Geologie București se află la Poiana încă de săptămîna trecută, timp în care au susținut cîteva meciuri de verificare. Duminică au sosit Steaua și Dinamo București, iar Avîntul Miercurea Ciuc, care a avut acasă condiții bune de pregătire, și-a făcut apariția în penultima zi înaintea startului. Iată programul jocurilor de azi : **ora 16,30** Steaua — Petrol Geologie ; **ora 19,00 :** Dinamo — Avîntul Miercurea Ciuc.

Campionatul se reia de la următorul clasament : 1. Steaua 30 p, 2. Dinamo 26 p, 3. Avîntul 13 p, 4. Agronomia 7 p, 5. Petrol Geologie 4 p.

C. GRUIA — coresp. principal

ÎNVINGĂTORII SE ÎNTÎLNESC LA BĂNEASA

Două trofee, aceeași familie: ILEANA ȘI IONEL DRÎMBĂ

Aeroportul Băneasa a fost, ieri, punctul de convergență a drumurilor de întoarcere pe care soții Drîmbă le-au străbătut în compania a două prețioase trofee : Ionel venea de la Paris cu cupa Adrien Rommel, iar Ileana aducea, de la Torino, Trofeul Martini.

Primul a descins din avion, campionul nostru olimpic pe care, fără îndoială, l-a bucurat întîmpinarea caldă a oficialităților și a prietenilor dar, mai ales, faptul că orarul de zbor i-a acordat privilegiul de a sosi la București înaintea soției sale pentru a o întîmpina, aici, la porțile văzduhului. De aceea, el (ca, de altfel, și colegul său de echipă, Ștefan Ardeleanu, aflat în aceeași situație) nu a urmat fluxul obișnuit al pasagerilor care, după formalitățile de rigoare, au părăsit aeroportul, ci a rămas în incinta lui, cu fața spre peretele de sticlă prin care privirea urmărește nestingherită sosirea și plecarea avioanelor, dinspre și către depărtările cenușii.

Dar, iată, că aceste clipe ale așteptării — și așa destul de lungi — se dublează. („Cursa RO 236, din direcția Roma, va sosi la orele 18" — anunță crainica aeroportului). Și, în timp ce minutarul ceasornicului mai face un tur și ceva de cadran (sosirea a avut loc către orele 18,15), Ionel Drîmbă deapănă impresii fără a uita că la Paris a trăit o așteptare și mai lungă. Nu a aflat de succesul soției sale decît a doua zi în zori, cînd a parcurs cu febrilitate presa în căutarea rezultatelor de la Torino. Oh, ce clipă de bucurie a trăit atunci ! Victorie ! La Torino, ca și la Paris!

Acum, în acest amurg de iarnă, făuritorii succeselor se îmbrățișează sub privirile celor ce au ținut să-i întîmpine, cu o felicitare, cu o strîngere de mînă pe aeroport. Priviri emoționate, fiindcă, pentru că erau, în definitiv, martori la un moment puțin obișnuit : confluența a două frumoase victorii.

(s. b.)

Ionel Drîmbă cu trofeul cucerit la Paris : Cupa Rommel

AZI, VOLEI LA FLOREASCA

Azi de la ora 19.00 în sala Floreasca se va desfășura partida de volei masculin între formațiile *Steaua* și *Rapid*, contînd pentru etapa a XIX-a, din 6 aprilie.

EXCEPȚAȚII

Astăzi începe în șase mari centre provinciale așa numita etapă de zonă a campionatului național de box, trecere în revistă anuală a celui mai important eșalon de masă (la un anumit nivel) în pugilismul nostru. Se vor înfrunta pe șase ringuri, concomitent, cei mai îndrăzneți, cei mai zeloși, cei mai dotați flăcăi dintre cei ce au acceptat — în locul café-barurilor — viața ascetică a omului cu mănuși de 8 uncii. Etapa de zonă este probabil confruntarea cea mai crîncenă, proba cea mai dramatică în care se lansează aspiranții la gloria pugilistică, pentru că învingătorii de sîmbătă își netezesc calea spre finalele campionatului țării. Și ce altă satisfacție mai mare poate să aibă un practicant al boxului decît aceea de a obține dreptul și onoarea de a figura printre finaliști, aceea de a putea nădăjdui că va urca eventual chiar treptele podiumului medaliaților, aceea de a i se îngădui visul la centura de campion ?

La urma urmei, întreg eșafodajul organizatoric al campionatului național reprezintă o sită din ce în ce mai deasă prin care se cern anual valorile, pînă la culegerea ultimului rod. Sistemul etapelor succesive și progresive creează o filieră stimulatoare și de trial, echitabilă pînă la un punct. Această împrejurare încurajează pe tinerii boxeri, îi face mai ambițioși, mai setoși de victorie, mai pofticioși în raport cu laurii care strălucesc tot mai tare cu fiecare etapă depășită.

Expresia franceză „brûler les étapes" (adică „a sări peste etape") a fost întotdeauna o expresie denigratoare. Nici aici, în seria treptată de încercări a campionatului național (cu tot riscul unei eliminări de circumstanță), nu există scuze pentru tentativa de a evita o scară sau alta. Din păcate, reluăm o temă pe care am mai dezbătut-o înaintea Jocurilor Olimpice, cu impresia ieșantă că predicăm în deșert. Constatăm din nou că — în ciuda tuturor avertismentelor prevenitoare, în diverse domenii sportive — politica dădăcelii, a creșterii unei serii de performeri în seră, în puf, în laborator, continuă, încercîndu-se absolvirea lor de probe dificile, eventual compromițătoare (nu atît pentru ei, cît pentru cei ce au răspunderea selecției). În mod deliberat, Federația română de box a exceptat de la fazele preliminarii ale campionatului național (inclusiv faza de zonă) un lot de pugiliști în număr dublu față de cei ce vor reprezenta țara la campionatele europene. De ce ? Federația a angajat pentru aceeași perioadă două meciuri internaționale — a căror valoare de element verificator, comparativ, este indubitabilă — dar nu este în măsură să precizeze de ce nu s-au găsit alte date pentru aceste partide, în așa fel încît destășurarea normală a competitiei naționale să nu fie tulburată. (Lăsînd la o parte faptul că măsura aceasta a impus modificarea sediilor de zonă, stabilite inițial, reducîndu-le de la opt la șase !).

Selecționerii noștri se tem oare din nou de confruntarea celor pe care au pus ochii (indiscutabil în mod competent) cu cvasi-necunoscuții candidați la gloria sportivă, al căror asalt e de presupus a fi înversunat ? Nu înțelegem altfel această încercare de a eluda regulile etice, nu înțelegem pe ce criteriu **regulamentar** se aleg cei exceptați de la faze de campionat, în care alții trebuie să transpire pentru a promova. Și-apoi, mai întrebăm, oare nu în confruntarea cu adversari cu stiluri variate, aprigi în luptă, se verifică cel mai bine potențialul selecționabililor ? Oare nu o competiție cu un ciclu de întîlniri asigură pregătirea cea mai bună pentru altă competiție ciclică — așa cum sînt campionatele europene ?

Dar, toate astea le-am mai spus o dată...

Victor BANCIULESCU

TOATE GÎNDURILE DUC LA ATENA!

- **La antrenamentul lotului național:**
- **— Ședință tehnică și un meci-școală**
- **— Alte trei absențe (motivate) din rîndurile selecționabililor**

Cu fiecare filă care cade din calendar, mai facem un pas spre 16 aprilie, dată la care gîndurile tuturor celor ale căror inimi bat pentru fotbal vor călători spre bătrîna Helladă. Acolo — poate e inutil să mai reamintim — pe stadionul de la poalele Parthenonului, reprezentativele României și Greciei își vor disputa șansa în prima lor întîlnire directă, din preliminariile C.M.

În acest scop, lotul național lărgit a fost reunit, luni la prînz, la București, pentru o pregătire comună de trei zile.

Hotelul sportivilor de la „23 August". „În sala mare de la parter — ne informează masorul Tudose — a început, de 5 minute, ședința tehnică".

Intrăm. Antrenorul Angelo Niculescu le vorbește băieților despre trecerea din apărare în atac și invers. Asistența ascultă concentrată. Din cînd în cînd, Lupescu (de ce numai el ?) își notează ceva. „Elasticitatea echipei e unul din factorii esențiali ai victoriei..." — spune Angelo Niculescu. Toată lumea pare convinsă de acest adevăr, dar pe teren...

Intră Axente. Are o mină întunecată. Vine de la cabinetul medical. Privirilor interogative le răspunde scurt,

Ovidiu IOANIȚOAIA

(Continuare în pag. a 3-a)

CONCURS INTERNAȚIONAL ATLETIC LA VIENA

Simbătă și duminică se va desfășura în capitala Austriei un concurs internațional, a cărui importanță este sporită de faptul că Viena va găzdui ediția viitoare a Jocurilor europene de sală. La întreceri vor lua parte și săritorii români Șerban Ioan (înălțime), Petre Astafei și Dinu Pîștalu (prăjină), care părăsesc joi Bucureștiul.

C. M. DE TENIS DE MASĂ

AU FOST ALCĂTUITE REPREZENTATIVELE ROMÂNIEI

În vederea campionatelor mondiale de tenis de masă care vor avea loc la München, între 17 și 27 aprilie, biroul F.R.T.M. a alcătuit următoarele reprezentative : FEMEI : **Maria Alexandru, Eleonora Mihalca, Carmen Crișan,** rezervă fiind Viorica Ivan ; BĂRBAȚI : **Șerban Doboși, Silviu Dumitriu, Cornel Macovei, Gheorghe Naftali.** La probele individuale au fost înscriși următorii : Maria Alexandru, Eleonora Mihalca, Carmen Crișan (simplu femei), Doboși, Dumitriu, Macovei, Naftali (simplu bărbați), Alexandru — Mihalca, Crișan — Stephan (R.D.G.) la dublu femei, Doboși — Dumitriu, Macovei — Naftali (dublu bărbați), Alexandru — Vecko (Iugoslavia), Mihalca — Dumitriu, Crișan — Doboși (dublu mixt). De asemenea, au mai fost înscriși Victor Vladone și Nicu Naumescu pentru a participa la „Cupa Jubiliară".

RUGBY LA MIJLOC DE SĂPTĂMÎNĂ

Starea terenurilor a impus reprogramarea unor partide divizionare de rugby, după cum urmează : miercuri, 19 martie, pe terenul Constructorul, **Grivița Roșie — Farul Constanța** (divizia A) ; joi, 20 martie, pe terenul Constructorul, **Rapid — Vulcan** (divizia B).

ECHIPA DE VOLEI RAPID PLEACĂ LA MOSCOVA

Azi, echipa feminină de volei Rapid urmează să plece pe calea aerului la Moscova, pentru a susține la 22 martie, prima manșă din cadrul sferturilor de finală ale Cupei campionilor europeni, în compania formației Dinamo Moscova.

ETAPĂ AMÎNATĂ ÎN CAMPIONATUL DE VOLEI

Federația comunică programarea etapei a treia a returului campionatului diviziei B de volei pe 20 aprilie (feminin) și pe 4 mai (masculin).

CUM A FOST LA MAR DEL PLATA ?

Răspund cei opt luptători români, participanți la campionatele mondiale de lupte

În completarea comentariilor pe marginea pasionantelor întreceri ale campionatelor mondiale de lupte, desfășurate în Argentina, și înaintea concluziilor tehnice pe care și le vor definitiva — și, desigur, împărtăși — specialiștii noștri, publicăm astăzi opiniile „tricolorilor" prezenți în sălile Cazinoului din Mar del Plata.

Sînt impresii și păreri culese în timpul competiției, în puținele ceasuri de răgaz, petrecute împreună pe țărmul argintiu al Atlanticului, sau în lunga călătorie transoceanică spre București.

Așadar, pentru toți — în ordinea categoriilor — aceeași întrebare : CUM A FOST LA MAR DEL PLATA ?

GH. BERCEANU : „Ce bine că nu m-am bizuit pe sorți"...

Se știe că multe din calculele pe care și le fac luptătorii, pornesc de la prezumtivele avantaje sau dezavantaje ale tragerilor la sorți. În ceea ce mă privește, nu m-am bizuit prea mult pe șansa desemnării unor adversari mai slabi în primele tururi. De altfel, era foarte greu, pentru că la categoria mea adversarii — deși puțini (8) — erau de valoare apropiată. S-a întîmplat, însă, ca eu să-i întîlnesc pe cei mai puternici : Mai întîi, pe sud-coreeanul Soung Hyun Back, pe care l-am învins la puncte, cu 9—2. Am căpătat curaj, deși mă așteptа meciul în care, sincer vorbind, am avut cele mai multe emoții, cel cu luptătorul bulgar Ștefan Angelov. Cînd, la terminarea luptei, am văzut pe tabela de marcaj 14—1, parcă nu-mi venea să cred. Se scurtase foarte mult drumul spre o medalie. A venit, apoi, întîlnirea cu cel mai dificil dintre adversari — sovieticul Vladislav Kostov, excelent tehnician, foarte bun în primele două reprize, dar lipsit de rezistență în final. Așa am reușit să cîștig greu, la limită (1—0). Finala, cu luptătorul iranian Rahim Aliabadi (13—1), mi-a netezit definitiv drumul spre titlul mondial.

N.R. Reține, desigur, atenția faptul că Gh. Berceanu a terminat neînvins competiția, cu un punctaj excelent : 37—4.

C. TURTUREA : „Record de participanți, adversari de valoare și surprize".

La categoria 52 kg s-au înscris cei mai mulți concurenți (12). Și, toți de valoare, mai mult de jumătate dintre ei cu pretenții justificate la un loc pe podiumul din sala Cazinoului. Favoritul întrecerilor era, indiscutabil, luptătorul bulgar Petar Kirov, campionul olimpic de la Ciudad de Mexico. Înaintea campionatelor, Kirov îmi mărturisise că vrea să cucerească titlul mondial și apoi să abandoneze activitatea competițională. Se știe, acum, că Petar Kirov s-a clasat abia pe locul IV ! Dar, să răspund la întrebarea redacției. . .

Am început bine concursul. Cu toate că în primul tur am întîlnit un adversar mai puțin periculos — argentinianul Miguel Aguilar — vă mărturisesc că am avut destul trac. Poate și pentru că eram la Mar del Plata, într-o sală unde toți spectatorii scandau numele reprezentantului țării gazdă. Am cîștigat însă ușor, prin tuș în ultima repriză. Turul următor nu mi-a adus decît 0,5 puncte rele. După victoria realizată (cu 16 puncte diferență) în fața luptătorului american P. Chevez, a urmat un nou „tuș", obținut, de data aceasta, în meciul cu suedezul Kjell Ferustrom. Și, iată-mă față în față cu iranianul Firuz Aluzadeh, campion mondial. Cred că a fost cel mai bun meci al meu la aceste campionate. Rezultatul de egalitate, chiar după înfrîngerea suferită în ultima întîlnire la excelentul luptător sovietic Ivan Mihailikin mi-a asigurat medalia de argint pe care — spre marea mea bucurie — am alăturat-o celei cucerite la ediția desfășurată la București.

I. BACIU : „A fost destul o singură greșeală — tactică".

Primul adversar — și cel care mi-a năruit toate speranțele în cucerirea unei medalii — a fost americanul D. Hazewinkle. Îl cunoșteam bine. Îl învinsesem la puncte, cu cîteva luni în urmă, la Jocurile Olimpice. Sînt foarte sincer spunînd că nu m-am gîndit nici o clipă — din acest motiv — să-i subestimez valoarea. Dar, am greșit ! Este numai vina mea. Luptătorul american m-a surprins tocmai cu acțiunea mea preferată — turul de braț — și a luat conducerea. Apoi am greșit în continuare, căutînd să forțez recuperarea. Și iar am pierdut punct după punct. Cînd, în sfîrșit, m-am regăsit și am început să lupt la valoarea posibilităților mele, era prea tîrziu. Trebuie să recunosc, în plus, că adversarul meu s-a prezentat, față de ultima noastră întîlnire, cu un remarcabil plus de pregătire fizică, de rezistență.

Mai aveam o șansă de a rămîne în cursa pentru medalii : o victorie la tuș în turul următor,

Dan GARLEȘTEANU

(Continuare în pag. a 3-a)

La Mar del Plata — luptătorii români par pentru o clipă un grup statuar

Foto : I. CORNEANU

PRINTRE AUTOMOBILIȘTII BRAȘOVENI

UN CLUB (APROAPE) ADEVĂRAT

Cînd i-am văzut strînși acolo, ca la o adunare tainică, în pivnița cu aspect de berărie medievală, i-am invidiat din toată inima pe automobiliștii brașoveni. În toate pledoariile noastre, mai vechi și mai noi, am militat pentru un club adevărat al automobiliștilor, nu numai cu cotizații și cu **insigne**, ci și cu un sediu al lor, un loc de întîlnire care să le permită schimburi de experiență, de idei, de păreri, într-un domeniu care este totuși restrîns, de specialitate, într-un cuvînt : al lor. Adică, în mentalitatea noastră, un club al automobiliștilor trebuie să fie cu adevărat un club. Ceea ce filiala județeană Brașov a A.C.R. a realizat parțial în mod cu totul ingenios, în timp ce noi, bucureștenii, jinduim încă...

Fructificînd o inițiativă anterioară a gazetarilor locali și

(vib)

(Continuare în pag. a 3-a)

S-A STABILIT FORMULA C. M. DE HANDBAL

Șase echipe, printre care cea a României, calificate din oficiu

ZURICH 18 (Agerpres). — La Basel a avut loc reuniunea Federației internaționale de handbal cu care prilej s-a stabilit sistemul de desfășurare a viitorului campionat mondial masculin de handbal.

Turneul final va avea loc în Franța, între 26 februarie și 8 martie 1970. Vor lua parte 16 echipe, dintre care 6 (Franța ca țară organizatoare, primele trei clasate la ultimul campionat : Cehoslovacia, Danemarca și România, apoi Japonia, și S.U.A. sau Canada) sînt calificate din oficiu. Pentru celelalte 10 locuri, 20 de echipe vor susține anul acesta, între 14 și 20 noiembrie, meciuri de baraj. Prin tragere la sorți au fost programate următoarele meciuri : Iugoslavia — Spania ; U.R.S.S. — Finlanda ; Suedia — Portugalia ; Norvegia — Belgia ; R.F. a Germaniei — Olanda ; Islanda — Austria ; R. D. Germană — Israel ; Polonia — Maroc ; Ungaria — Bulgaria ; Elveția — Luxemburg.

În cursul ședinței de la Basel a fost examinată și problema turneului olimpic de handbal ce va avea loc cu prilejul Olimpiadei de la München din anul 1972. Această competiție ar urma să reunească 16 echipe, primele opt clasate la campionatul mondial din 1970 fiind calificate din oficiu.

Celelalte opt echipe vor fi desemnate prin turnee preliminare.

UMBRELA ATLETISMULUI

Începe „a doua iarnă"

Deunăzi a căzut cortina peste atletismul de sală — s-a terminat cu atletismul. Oare așa este? În fond s-a schimbat ceva, ca formă și, chiar, în conținut. Aproape două luni de acum încolo, gazetarii nu vor mai avea titluri sonore; Șerban Ioan nu va sări 2,16 m, Carol Corbu nu va realiza 16,37 m, nici Nicolae Perțea nu va mai stabili pe cel de-al 6-lea record de sală, de teama lui Hidioșanu, sau viceversa. Nu are importanță ca sens, căci indiferent care din cei doi cîștigă, învingător este numai atletismul nostru. Și asta contează în primul rînd.

Cum să privim, așadar, acest sezon de două luni al competițiilor de sală? Rezultatele sînt, fără îndoială, față de anii trecuți, neobișnuit de bune. Dar aceasta nu este totul. Nu cifrele în sine trebuie să ne mulțumească, ci faptul că aceste cifre sînt consecința unei pregătiri temeinice de iarnă, a unor metode moderne — dacă doriți, mai expeditive — care scurtează drumul spre vîrf. Dar cum orice vîrf are o bază, care este mult mai mare, pentru performanță, această bază o constituie pregătirea.

Așadar, bilanțul sezonului de iarnă a fost pozitiv, recordurile naționale și cele personale ale majorității atleților fruntași sînt superioare celor de anul trecut din aer liber. Aceasta înseamnă că și baza, respectiv pregătirea, a fost mult superioară anilor precedenți, metodele folosite au fost mai bune, mai expeditive. Folosesc cuvîntul expeditiv, deoarece în zilele noastre eficiența este la modă, iar tineretul nostru refuză căile întortochiate, ocolișurile, care duc spre acel 8,90 m al superatletului Bob Beamon. Fiindcă dacă astăzi această cifră este — cel puțin aparent — inaccesibilă, mîine ea poate și trebuie să devină ținta atacurilor tuturora, fiindcă această cifră sfidează ambițiile noastre.

Deci metodele folosite în lunile noiembrie, decembrie și ianuarie au fost mai bune, mai propice pentru performanțe superioare. În acest caz ce ne poate împiedica să le scoatem din arhivă și să le aplicăm cu același curaj pentru lunile de vară. Putem afirma cu toată convingerea că tot ce ne-a oferit sezonul concursurilor de sală, și trebuie să recunoaștem, ne-a oferit multe satisfacții, în special din partea băieților, se datorește în exclusivitate unei pregătiri mai bune. Acum, cînd cunoaștem „secretul", putem fi cu conștiința împăcată și cu speranța zilei de mîine. Fără a fi mecaniciști, fără a scăpa din vedere faptul că atleții pornesc de la un nivel superior de pregătire față de luna noiembrie sau decembrie, nu trebuie decît să schimbăm, în mod imaginar, desigur, datele calendarului, pentru a ne reîntoarce înapoi la pregătire, la acea pregătire, care ne-a dăruit atîtea performanțe.

De nenumărate ori s-a spus că la baza performanței stă pregătirea. Este o axiomă atît de cunoscută, încît devine cotidiană. Această axiomă devine plată și în același timp obsedantă. Dar, cum axiomele sînt intangibile, unanim recunoscute, de ce să nu facem din pregătire o filozofie a performanței sportive, esența atletismului, care și așa este considerat ca obîrșie a tuturor sporturilor din cîte există. Din moment ce calea este cunoscută, din moment ce mijloacele de antrenament nu constituie „căi întortochiate", nici măcar secrete nu mai sînt, hai să îmbrățișăm metodele noastre, metodele lunilor noiembrie — decembrie — ianuarie, ca să aducem nivelul atletismului nostru în ansamblu la nivelul atletismului continental, în majoritatea probelor atletice, ele fiind atît de numeroase, încît la orice ediție a Jocurilor Olimpice dețin monopolul absolut.

Așadar, înapoi la pregătire, înapoi la metodele folosite în lunile de iarnă. Dacă este așa, de ce să nu spunem că pentru atletismul nostru începe abia acuma iarna? Chiar dacă aceasta este cea de-a doua iarnă.

Iolanda BALAȘ-SOTER

Virgil Atanasiu a realizat un rezultat remarcabil: 593 p

Poligoanele Dinamo și Tunari au găzduit, la sfîrșitul săptămînii trecute, două concursuri interesante: etapa I a campionatului divizionar al municipiului București și „Cupa Tînărul Dinamovist". Dintre rezultatele obținute se detașează cele de la pistol viteză: V. Atanasiu 593 p (296+297), I. Tripșa 588 p. De asemenea, pot fi menționate și punctajele înregistrate de N. Bratu, 550 p la pistol liber, Ana Goreti 556 p, Victoria Savovici

551 p și Viorel Savin 558 p la armă standard 3×20 f.

Rezultate tehnice, campionatul Capitalei: armă standard 3×20 f, seniori: 1. V. Savin (Dinamo) 558 p, 2. G. Vasilescu (Olimpia) 548 p, 3. Gh. Sicorschi (Dinamo) 547 p; **senioare: 1. Ana Goreti** (Olimpia) 556 p, 2. Marina Vasiliu (Dinamo) 551 p, 3. Rodica Hnat (Dinamo) 545 p; **juniori: 1. G. Paștea** (Dinamo) 544 p, 2. L. Ionescu (Dinamo) 540 p, 3. G. Adam (Metalul) 532 p; **junioare: 1. Victoria Savovici** (Dinamo) 551 p, 2. Cecilia Lujeru (Dinamo) 543 p, 3. Grațiela Dragomirescu (Metalul) 531 p; **pistol viteză 60 f: 1. V. Atanasiu** (Steaua) 593 p, 2. I. Tripșa (Dinamo) 588 p, 3. M. Roșca (Dinamo) 586 p; **pistol liber 60 f: 1. N. Bratu** (Construcții) 550 p, 2. V. Atanasiu 545 p, 3. T. Jeglinschi (Dinamo) 540 p; **pistol sport 60 f juniori: 1. D. Ciobanu** (Steaua) 556 p, 2. I. Cornel (Steaua) 555 p, 3. N. Ene (Dinamo) 551 p; **talere aruncate din șanț (150 t) seniori: 1. Gh. Florescu (Steaua)** 136 t, 2. Șt. Popovici (Dinamo Obor) 135 t, 3. I. Dumitrescu (Dinamo Obor) 132 t.

„Cupa Tînărul Dinamovist", armă sport 3×10 f juniori: 1. D. Lavric (Dinamo) 247 p, 2. L. Stoian (Dinamo) 224 p, 3. D. Iordache (Olimpia) 221 p; **junioare: 1. Cristina Dumitrescu** (Dinamo) 222 p, 2. Angela Tudorică (Dinamo) 212 p, 3. Anca Iuga (Dinamo) 209 p.

Trofeul a fost cîștigat de Dinamo, urmat de Olimpia și asociația sportivă Cutezătorii.

Convorbiri cu domnul Gore

La Ministerul Sănătății

După o absență de cîteva săptămîni — timp în care aflîndu-se pe alt continent și mai ales lume, dl. G. s-a rupt, după cum îmi mărturisea, de fotbalul românesc — prietenul meu și-al Federației pornește din nou, o dată cu reluarea campionatului, să mediteze pe marginea ciocnirilor sportive.

— Aș vrea să te văd — îi spun nerăbdător la telefon.

— Mîine la 11 dimineață, răspunde el.

— La dumneata acasă?

— Nu, la Ministerul Sănătății.

Invitația m-a derutat întrucît, după cîte-l știu, dl. G. n-a acordat niciodată o atenție excesivă nici ministerelor, nici sănătății.

A doua zi, dl. G. mi-a explicat, că dorind să studieze mai în adîncime corelațiile dintre fotbal și diferitele fenomene ale vieții social-economice-culturale, a solicitat cîteva audiențe la foruri responsabile, cel dintîi în această ordine de idei fiind Ministerul Sănătății.

— Vino cu mine. Te-am anunțat.

Profesorul doctor docent Marian G., adjunct al ministrului, ne-a primit cu amabilitate.

— Așa cum v-am anunțat foarte pe scurt la telefon — începu dl. G. — mă interesează atitudinea Ministerului Sănătății față de problemele actuale ale dezvoltării sportului, în general, și ale fotbalului, în special.

— Trebuie să mărturisesc — spuse ministrul — că pînă nu de mult departamentul nostru n-a acordat problemelor la care vă referiți importanța cuvenită. S-ar putea vorbi chiar de un fenomen de subestimare. Ba chiar — de ce nu? — de o anume neînțelegere a ceea ce aduce fotbalul modern în structura sănătății publice. În ultima vreme, însă, conducerea Ministerului, **receptivă la diversele sesizări, a adoptat o serie de măsuri energice pentru lichidarea acestei rămîneri în urmă.**

— De exemplu...

— Mai întîi s-a procedat la o analiză statistică. Secția „Anchete sanitare" a constatat, pe baza unor cercetări efectuate în toate județele țării, că în perioada 1965—1969 numărul accidentelor, traumatismelor și invaliditaților provocate de activitatea fotbalistică organizată s-a ridicat la 7431. Această cifră reprezintă o creștere de 45 la sută în raport cu perioada 1961—1965 și de 69 la sută față de perioada 1957—61. Fără a dori să exagerez gravitatea fenomenului, trebuie spus totuși că astăzi maladiile provocate de mișcarea fotbalistică ocupă un loc însemnat în...

— Adică?

— Șapte. După, firește, cancer, infarct, nevroze astenice, etc. dar înaintea unor maladii ca de exemplu tuberculoza care, după cum știți, provoca ravagii acum 20—25 ani.

— Ce măsuri de ordin profilactic și curativ a adoptat Ministerul Sănătății?

— În primul rînd s-au creat secții de specialitate la o serie de mari spitale din București, Ploiești, Cluj, Iași, Tg. Mureș, urmînd ca în viitorii trei ani asemenea secții dotate cu medici calificați și aparatură modernă să ia ființă în toate centrele unde funcționează echipe din diviziile A și B. În același timp „Direcția Construcții" din Minister în colaborare cu I.P.C.H.I. elaborează proiectele necesare pentru amenajarea a trei policlinici speciale.

Revenind la planurile noastre de perspectivă, aș mai dori să amintesc faptul că în 1970 se va organiza la Mamaia un Simpozion internațional consacrat problemei la care ne referim. Tema lucrărilor: „Profilaxia faultului în careu".

— Ce măsuri a luat Ministerul pentru stoparea epidemiei de maladii fotbalistice?

— După cum se știe încă de la Esculap, menirea fundamentală a medicinii nu constă în vindecarea bolii, ci în prevenirea acesteia. Or, pornind de la experiența dobîndită de rețeaua noastră sanitară în depistarea și eliminarea diferitelor maladii sociale, am pășit la o vastă acțiune propagandistică, de ale cărei roade ne vom bucura — sper — curînd. Astfel, s-a editat în colaborare cu Crucea Roșie un afiș în 3 milioane exemplare; autorul este același grafician care semnează afișul contra alcoolismului; în colaborare cu alte instituții vom organiza în toate școlile din țară un ciclu de conferințe pe tema „Cum să ne ferim de efectele dăunătoare ale fotbalului"; și așa mai departe. Dar, adăugă interlocutorul nostru, pentru amănunte o să vă pun în legătură cu profesorul Iordăchescu.

— Cine este profesorul Iordăchescu — întrebă dl. G.?

— Șeful „Direcției generale pentru combaterea maladiilor provocate de sport".

p. conf.
Al. MIRODAN

Automobilism

PRINTRE AUTOMOBILIȘTII BRAȘOVENI

(Urmare din pag. 1)

mulîndu-se pe tiparul ei, filiala A.C.R. Brașov a decis ținerea unei reuniuni săptămînale a membrilor săi în localul cu proaspătă tradiție numit „Café-clubul ziariștilor". Acolo, în clădirea fostului Pod al Bătușilor din sec. XVI, în sala din fund, cu originalitate restaurată, a complexului „Cerbul carpatin", se întîlnesc în fiecare vineri seara amatorii de automobilism și de autoturism din Brașov. Acolo stau o oră-două, la taclale, în față cu o cafea, o pepsi-cola și uneori cu un coniac (pentru că localul fiind în centru, vin aici fără mașini !). Atît n-ar justifica însă reuniunile și ar duce poate la o inevitabilă plictiseală. Secretarul filialei, ing. Constantin Niculescu, a avut grijă să le agrementeze, programînd de fiecare dată cîte o dizertație, mai puțin doctă și mai mult impregnată de observații personale, de învățăminte, de amintiri, cîte o dată chiar de anecdote. La ultima întîlnire marele nostru campion Petre Cristea, asistat de fostul campion motociclist Otto Pfennings, a povestit, cu umoru-i recunoscut, episoade din fructuoasa sa carieră sportivă de automobilist. Cu același interes au fost ascultate, în alte ocazii, prelegerea cu diapozitive a ing. Constantin Gheorghiu, povestea raliurilor lui Aurel Puiu, amintirile de călătorie ale lui Otto Heitz etc. Poate că într-o zi, organizatorii vor reuși să realizeze și ceea ce și-au propus mai de mult: să invite la o asemenea reuniune amicală, neoficială, pe responsabilii circulației rutiere din județ pentru clarificarea unor probleme de interes comun. Iar după cum sîntem informați, săptămîna aceasta va vorbi la club însuși secretarul general al A.C.R., ing. Vasile Iordăchescu. Programul permite să se prevadă o afluență-record și dezbateri fructuoase. Obișnuit, clubul e frecventat de 30—40 de membri A.C.R. Oricum, inițiativa de la Brașov merită toată atenția și deplină prețuire. Așteptăm noi vești de la secretarul improvizat al acestor reuniuni, Octavian Rizescu.

SPRIJINIȚI ACTIVITATEA LOCALĂ!

Filiala A.C.R. Brașov numără aproape 1000 de membri și ea se străduiește — cu destul de limitatele resurse pe care le are dincolo de programul centralei — să impună vieții automobilistice din județ și mai ales din oraș tenta unei vii activități, cu respectul intereselor reciproce. Sediul de pe str. Armata Roșie e destul de frecventat. Din păcate nici aici — ca și în alte părți — nu se poate evita impresia de bazar oriental, cu veșnice tîrguieli. Posesorul de autoturism bagă capul timid pe ușă și întreabă: „Ce se aude cu...?". Funcționarul îi răspunde: „Cotizația pe anul curent ați plătit-o?", iar solicitantul timid continuă: „Dar dacă plătesc, pot obține..." și așa mai departe. O clarificare netă, fără ipocrizii reciproce, a drepturilor și datoriilor membrilor A.C.R., ar ajuta desigur la o mai cursivă activitate, fără poticneli. Nu pledăm aici pentru satisfacerea curiozității gratuite sau — și mai rău — a unei tagme de profitori, ci pentru satisfacerea legitimei dorințe de a cunoaște a adevăraților iubitori ai sportului automobilist. Cîteva afișe limpezi ar putea rezolva totul...

Am promis însă să vorbim despre strădaniile filialei, în afara activității de club. Cea mai importantă realizare ni se pare aceea obținută prin intervențiile mașinilor de asistență rutieră. Am putut constata promptitudinea acestor intervenții, eficacitatea lor și absența spiritului de căpătuială la vrednicii șoferi-mecanici.

Ni s-au dat asigurări că la toate stațiile de service din județ, membrii A.C.R. se bucură de atenția cuvenită și că la noua stație de la Bartolomeu, membrilor li se va acorda în mod oficial prioritate pe o rampă specială rezervată lor. Să fie într-un ceas bun!

Proiectele filialei sînt la fel de interesante, cum ar fi bunăoară acela de a organiza și prelua conducerea unor școli de șoferie pentru amatori. Dispunînd de excelenți piloți în oraș, sîntem convinși că proiectul are bune șanse de reușită. Dar bunele intenții au nevoie și de sprijin. Este de mirare cum într-un mare oraș industrial ca Brașovul, cu două importante unități constructoare de vehicule pe roți (și una de motorete și biciclete în împrejurimi), nu se găsește înțelegerea necesară pentru susținerea activității automobilistice, sub diversele forme posibile (publicitate, premii, asistență la organizarea unor concursuri locale etc.). Nădăjduim că într-o zi vom primi vești bune și în această direcție.

PADELE-PAGAE

CONTRIBUȚII, PERSPECTIVE: GALAȚI

Spre a putea cunoaște într-adevăr întreaga activitate de kaiac-canoe este necesară o trecere în revistă a realizărilor și perspectivelor actualelor centre și chiar ale celor viitoare.

Acest lucru îl voi face, pe parcurs, în cadrul rubricii. Am început cu Galațiul, poate spre mirarea unora care consideră Bucureștiul și Delta centrele importante în kaiac și canoe, dar am făcut-o amintindu-mi de primele prezențe gălățene din anii 1948—1949 la campionatele naționale de la Snagov. Participarea de care vorbesc s-a soldat cu o mare surpriză: cîștigarea unor titluri de campioni de către tinerii muncitori gălățeni, în frunte cu Munteanu, Vîrlan și Greta Nicolau, care împreună cu Boneff, Nasopol, Bălineanu și alții au arătat, pentru prima dată, marile posibilități ale tinerilor crescuți pe malurile Dunării. Cu ambarcațiuni de împrumut, veniți la campionate în concediul lor, cu mîncarea în traistă, dînd dovadă nu numai de calități excepționale, dîrzenie și putere de luptă, ci și de pasiune, ei au arătat că în acest oraș sînt mulți tineri talentați. Din păcate, rezultatele acestor pionieri gălățeni nu au avut un răsunet prea mare pe plan local și, probabil, nu au determinat un sprijin pe plan central, fiindcă anul 1954 a fost ultimul cînd Galațiul cucerește un titlu de kaiac la seniori, prin S. Panait și V. Mănăilă.

Aceasta se întîmpla în momentul cînd kaiacul românesc începea să se afirme pe plan mondial, cucerind prima medalie de bronz, prin Mircea Anastasescu, la Campionatele Mondiale, și cînd se părea că activitatea din orașul Galați s-a terminat.

Dar, ultimii campioni gălățeni, S. Panait și V. Mănăilă, consacrîndu-se muncii de antrenori, entuziaști și perseverenți, printr-o muncă migăloasă și grea, în condiții extrem de dificile, cu prea modest sprijin, au luptat din toate puterile pentru afirmarea kaiacului gălățean. Și astfel a început a doua etapă, în care alți tineri de pe malurile Dunării, inițiați în tainele kaiacului și canoei încep să se afirme pe plan internațional.

O mîndrie a kaiacului românesc, V. Nicoară, maestru emerit al sportului, fiu al plaiurilor gălățene, cucerește trei titluri de campion mondial și șapte de campion european. Ion Irimia, campion european, Rocco Rujan, campion european de juniori, C. Coșniță, frații Năstase, O. Rusan și alții încep să urce treptele afirmării.

În ultimii ani, atît pe plan local (prin aportul tov. ing. Oprică, președintele consiliului județean pentru educație fizică și sport), cît și central (prin preocuparea federației române de kaiac-canoe) sprijinul acordat a început să devină din ce în ce mai mare.

S-au înființat două centre puternice (Ancora și Dunărea Galați), parçul de ambarcațiuni a crescut, a intrat în funcțiune și bacul de iarnă de la Dunărea Galați. Primii pași au fost făcuți. S-a dovedit curînd că se pot obține rezultate bune. Astăzi, aproape 100 de tineri dornici de afirmare muncesc zi de zi în cele două secții. Nume ca cele ale lui Țarălungă, Ceaușu, M. Nichiforov, D. Gruiță de la Dunărea, Lujanschi, Gheorghiu, Pavlov, Potîrnichie de la Ancora vor face, sînt convins, gloria sportului gălățean.

Dar, din păcate, în orașul Galați funcționează o școală sportivă care cu tot specificul, cum se spune, cu Dunărea în prag, nu are catedră de kaiac-canoe! Există și un puternic centru studențesc ce se afirmă la alte sporturi, dar kaiacul și canoea nu se practică! Ce părere au forurile respective? Nu există condiții propice la Galați?

Am mai putea consemna: s-a construit bacul de iarnă, dar din lipsă de încălzire se transformă în patinoar; de asemenea, clubul Dunărea, față de sprijinul acordat de federația de specialitate, putea să doteze cu echipament corespunzător și suficient secția respectivă. Secția de la Ancora funcționează în cadrul Șantierelor Navale Galați. Este cazul ca aici să se construiască o cabană corespunzătoare, dotată cu o sală și un bac corespunzător pentru pregătire, la nivelul construcțiilor moderne din orașul Galați.

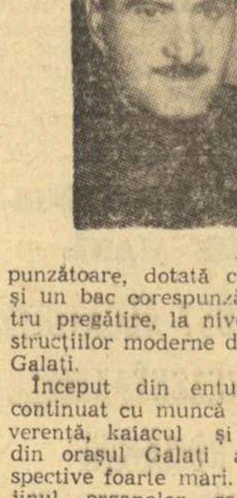

Început din entuziasm și continuat cu muncă și perseverență, kaiacul și canoea din orașul Galați are perspective foarte mari. Cu sprijinul organelor competente ale C.N.E.F.S., atît pe plan local și central, al Ministerului Învățămîntului, al organelor U.G.S.R., al U.T.C. sper ca malurile lacului Brateș, ale Dunării și chiar ale Siretului să se îmbrace într-o zi cu o salbă de cabane care să permită miilor de tineri să practice acest frumos sport care este kaiacul și canoea.

R. HUȚAN
antrenor emerit

BOLIZII DE FOC

AȘII NOULUI VAL

La Buenos Aires trăiește liniștit, preocupat de familie și de afacerile sale, un bărbat voinic și plin de viață care înaintează senin spre vîrsta de 60 de ani și căruia cunoscuții îi spun Don Juan Manuel. Este celebrul automobilist Fangio, printre puținii piloți de „Grand Prix" ajunși sănătoși la ceasul retragerii din activitate și singurul acceptat între copertele marilor enciclopedii.

Dacă acest om a posedat sau nu un talent ieșit din comun — chestiunea încă se discută. Ceea ce a rămas însă clar și definitiv este faptul că el a cîștigat de cinci ori campionatul mondial, la volanul a patru mașini diferite, performanță neegalată pînă acum.

Fangio s-a retras de pe pistele de concurs lăsînd locul englezului Stirling Moss, primul pilot cu adevărat modern și șeful generației de alergători ivită după anii 50. Pasionat și combativ, stăpînind la perfecție arta conducerii automobilului, Moss a fost aproape un deceniu regele neîncoronat al circuitelor, încheindu-și cariera prematur, în 1962, după cel de-al 11-lea accident grav, și purtînd în suflet durerea de a nu fi putut deveni niciodată campion al lumii.

Dar Anglia a dat noii generații de ași și alți piloți celebri: Graham Hill, campionul mondial din 1962 și 1968; John Surtees, cîștigător al titlului suprem în 1964, după o extraordinară evoluție în arena motociclismului de viteză; Jim Clark, cel comparat adeseori cu Fangio și dispărut anul trecut pe circuitul de la Hockenheim. Clark devenise idealul pilotului de astăzi. Mic de statură și cu o greutate redusă însă cu o foarte bună constituție fizică, el era o fire rece, calculată, răbdătoare, insensibilă la panică; liniștit în general, devenea extrem de bătăios pe circuit unde explozia sa de voință, tenacitatea și prevederea impresionau.

Spre deosebire de trecut, piloților „Grand Prix" de astăzi li se cer cunoștințe multilaterale și o atitudine creatoare față de activitatea lor. De aceea, adeseori, ei își spun cu competență punctul de vedere asupra unei mașini, participă la proiectarea și perfecționarea ei, așa cum fac Dan Gurney, Jack Brabhan, Bruce McLaren, Mike Parkes. Ei muncesc enorm, uneori de dimineață pînă seara, conștienți că numai astfel își pot clădi succesele. Cei mai mulți sînt căsătoriți, au copii și în zilele libere citesc, se dedică pasiunilor personale, practică alte sporturi. Fangio a jucat fotbal și a făcut box, Jack Brabham practică zborul cu motor, Clark călărea peste ogoarele fermei sale din Scoția, Moss este un iscusit vînător submarin și un pasionat reporter de televiziune.

Majoritatea așilor actuali nu fumează de loc, sau foarte puțin, și nu beau luni de zile nici măcar un strop de alcool. Viața lor este austeră, deși condițiile materiale le-ar permite să trăiască opulent!

În afară de sumele ce li se cuvin din concursurile propriu-zise, piloții bine apreciați primesc oferte de la diferiți fabricanți pentru a face reclamă unor produse. Dar banii cîștigați nu rămîn în întregime pilotului. Ei se împart cu proprietarul într-un anumit raport, dacă alergătorul nu este independent. Graham Hill, spre exemplu, trebuie să verse o parte din prime lui Colin Chapman, constructorul și patronul său, Chris Amon — lui Ferrari, Jean-Pierre Beltoise — proprietarilor societății franceze Matra-Sports. De fapt, aceste combinații sînt atît de complicate, încît dau loc la situații paradoxale, la altercații, la ruperi de contracte și înmormîntări de prietenii care duraseră ani de zile și care păruseră făcute pentru veșnicie. Văzută din tribune, lumea curselor este poetică, măreață, entuziasmantă. În culisele ei, însă, stăpînesc adeseori tenebrele.

ACEI AMBIȚIOȘI BUNICI...

Graham Hill a dat plecarea, anul trecut, la 24 noiembrie, din Londra, participanților la cel mai răsunător raliu modern, al cărui punct terminus s-a aflat tocmai la Sidney, în îndepărtata Australie. Dar această aventură motorizată, susținută de un cortegiu de mijloace tehnice fără precedent, pălește în fața celor două raiduri-gigant, organizate la începutul secolului, pe distanțe ce chiar în zilele noastre par de domeniul fantasticului: Pekin — Paris și New York — Paris.

Pe atunci automobilul abia își trăia adolescența, iar căile de comunicație terestre lipseau. Și, totuși, cîțiva ambițioși s-au hotărît să plece la drum, stăpîniți de ideea de a demonstra lumii că noul mijloc de locomoție merită să fie luat în seamă. Inițiativa a pornit și de astădată tot de la o gazetă, cotidianul „Le Matin", care în primăvara lui 1907 și-a întrebat cititorii: „Este cineva capabil să ajungă cu automobilul de la Pekin la Paris?"

Numeroși amatori au răspuns afirmativ la întrebare, declarîndu-se gata să participe la expediție. Numai că, atunci cînd organizatorii au comunicat prețul unei înscrieri, entuziasmul s-a potolit și pe listă n-au mai rămas decît cinci echipaje formate din automobiliști francezi, cărora li s-au atașat trei italieni: Scipione Borgheze, mecanicul Ettore Guizzardi și ziaristul Luigi Barzini. Aceștia aveau să facă traseul pe o vestită mașină a epocii, marca Itala.

Pregătirile au durat cîteva săptămîni și, la 10 iunie, convoiul se afla la Pekin, gata de drum. Naivitate, îndrăzneală, spirit de aventură? Iată cuvintele care reveneau în fiecare comentariu al gazetelor timpului. Și se pare că autorii nu greșeau, pentru că cele cinci automobile n-au putut înainta fără dificultăți decît pînă la... periferiile Pekinului. De acolo, a început calvarul. Răsturnate în rîpi, căzute în albia unor torente, împotmolite în noroaie, demontate și montate la loc, mașinile își continuă drumul avansînd în unele zile cu numai doi-trei kilometri.

După o lună și jumătate de la plecare echipajele reușiseră să străbată Mongolia și Siberia și să ajungă în Rusia europeană, folosind pe ultima porțiune, drept cale de acces, linia precară a Transsiberianului. Primii care intră în Moscova sînt cei trei italieni. După cîtva timp, ei trec prin Berlin și apoi, la 10 august, cînd se împlineau două luni de la plecare, victorioasa mașină italiană pătrunde scîrțîind pe asfaltul Parisului. Primirea este triumfală, dar banchetul de încheiere se amînă cu cîteva săptămîni, pînă la sosirea celorlalte trei echipaje (unul se împotmolise iremediabil în deșertul Gobi).

Reporterii îl asaltează pe Borgheze cu întrebările, îl orbesc cu luminile de magneziu. El împarte zîmbete în toate părțile și declară plin de umor: „Domnilor, expediția noastră a fost extraordinară. Ea a dovedit clar un lucru și anume, că nu se poate merge de la Pekin la Paris cu automobilul!"

Ziarul „Le Matin" nu se lasă. În anul următor, el lansează o nouă provocare: raidul New York — Paris care avea să răsplătească învingătorul cu 15 000 de franci și cu o cupă de aur masiv. Acum acțiunea avea un substrat comercial. Învinși în ultimele ediții ale întrecerii inițiate de Gordon Bennett, piloții francezi se aflau în declin de publicitate. De aceea, mașinile fabricate în țara lor nu mai erau cerute ca înainte în Italia și Germania. Redresarea nu se putea face decît printr-un triumf spectaculos, într-o expediție de proporții.

Parcursul stabilit părea o nebunie: plecarea din New York, trecerea prin Detroit și Chicago și apoi sosirea la San Francisco. De acolo urma un drum cu vaporul pînă în Alaska, după care mașinile trebuiau să pătrundă pe continentul asiatic trecînd peste ghețurile strîmtorii Behring. În rest, itinerarul era același ca în raidul anului precedent.

La 12 februarie 1908, peste 5 000 de new-yorkezi se aflau pe Broadway pentru a ura drum bun celor cîteva automobile: un Thomas, condus de americanul Montague Roberts, un De Dion, un Zust în care stăteau zgribuliți cîțiva italieni, un Protos, un Motobloc și un Sizaire-Nandin. Un foc de pistol... și concurenții pornesc la drum. Ar fi probabil inutil să mai reținem atenția cititorului cu descrierea peripețiilor acestui formidabil traseu, lung de peste 20 000 de kilometri. Vom spune numai că raidul a fost încheiat de trei din cele șase automobile plecate la drum, iar învingătorul și-a savurat succesul în urma unei lovituri de teatru.

Faptele s-au petrecut astfel: la Paris a ajuns mai întîi mașina Protos, condusă de un echipaj german. Cum însă această mașină nu recuperase decît puțin din timpul cu care fusese penalizată (în urma folosirii trenului, pentru deplasare, pentru o bună porțiune din traseul de pe teritoriul american), cîștigător a fost declarat americanul Montague Roberts, sosit în capitala Franței cu cîteva zile mai tîrziu. Deși învinși în acest maraton, automobiliștii francezi au fost nevoiți să-l aplaude totuși pe învingătorul de peste Ocean și să aștepte cursele anilor următori pentru a-și lua revanșa.

Dumitru LAZAR

(Va urma)

CONSFĂTUIRE ȘTIINȚIFICĂ

În zilele de 10—11 aprilie a.c. **Centrul de Cercetări pentru problemele tineretului** în colaborare cu Ministerul Sănătății, Ministerul Învățămîntului și C.N.E.F.S. va organiza o consfătuire științifică pe tema **„Sănătatea, creșterea și dezvoltarea somato-funcțională și psihică a adolescenților și tinerilor".**

La această consfătuire sînt invitați să ia parte cercetători, profesori de educație fizică, medici, biologi, sociologi, psihologi etc. care au preocupări în acest domeniu.

Doritorii pot trimite, pînă în ziua de 25 martie a.c., lucrările dactilografiate în trei exemplare, la sediul Centrului de Cercetări pentru problemele tineretului, strada Onești, nr. 9—11, București.

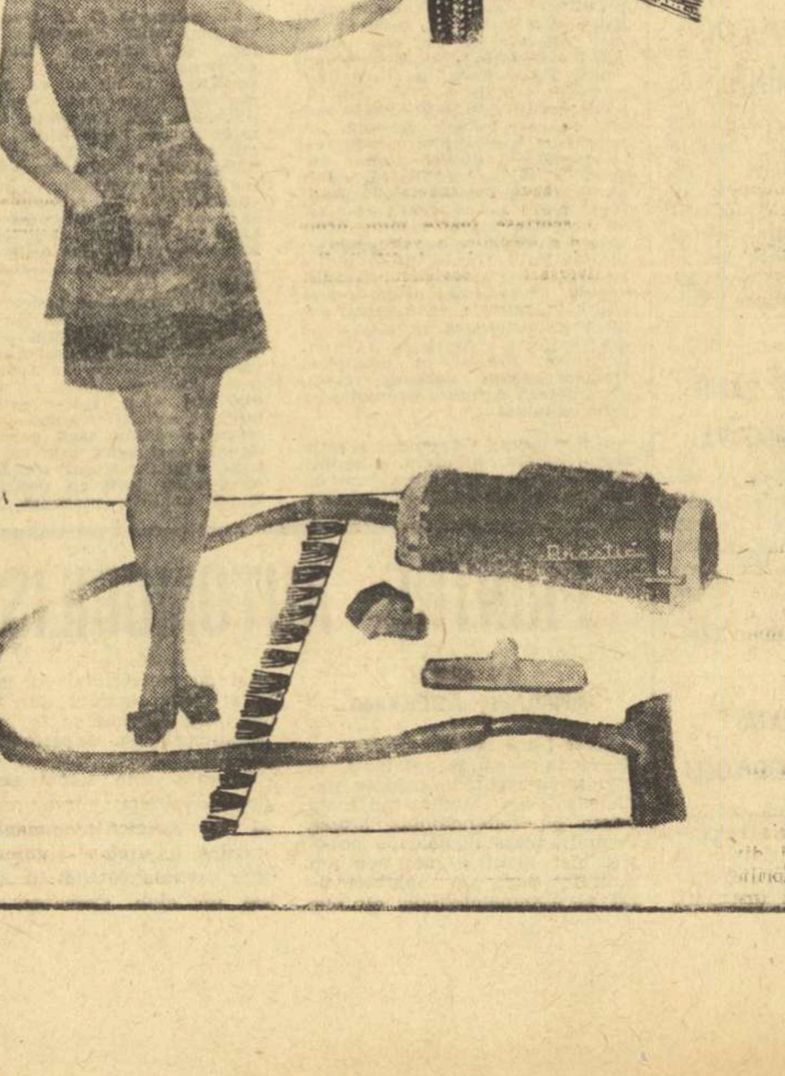

Abandonați procedeele vechi!

TEHNICA VINE TOT MAI MULT ÎN AJUTORUL GOSPODINELOR! NOUL TIP DE ASPIRATOR DE PRAF „PRACTIC", DE O CONSTRUCȚIE MODERNĂ, VĂ SCUTEȘTE DE EFORT ȘI VĂ ECONOMISEȘTE TIMPUL.

Aspiratorul de praf PRACTIC înlătură praful și impuritățile de pe dușumele, pereți, mobilă, covoare, haine, tapițerie și din locurile greu accesibile (radiatoare).

PRACTIC poate fi utilizat și pentru pulverizarea de lichide.

PRACTIC are un consum redus de energie electrică (15 bani pe oră).

Prețul aspiratorului de praf PRACTIC este de 785 lei.

Se vinde și cu plata în 7 rate lunare, avansul fiind de numai 118 lei.

Cinci jucători, cinci atitudini și... un gol. Așa a deschis scorul Dinamo Bacău în partida cu Progresul

Foto : V. BOGDĂNEȚ

TOATE GÎNDURILE DUC LA ATENA!

(Urmare din pag. 1)

nervos : „Întindere. Azi nu joc".

Discuția se reia. E rîndul lui E. Vogl. Vorbește calm, apăsat despre marcaj : „Cu echipa Israelului, nici nu ne încălzisem bine și primisem trei goluri...". *Vă amintiți, băieți ? La cuvîntul Ghergheli, care a mai jucat — ca și Sătmăreanu, Dumitru Nicolae, Dan și Mocanu — contra Greciei, la Atena, în 1967 :* „Sideris și coechipierii săi aleargă mult, sar la cap ca niște... săritori la înălțime, dar pasează puțin, nu prea au tehnică. Aici trebuie să-i batem. Cu pase pase la nesfîrșit. Păcat că nu va juca Radu...". *Într-adevăr, neobositul mijlocaș de pe Wembley va lipsi la Atena. I s-a recomandat o lună de repaus.*

Intervine din nou Angelo Niculescu : „După Sideris, cel mai periculos atacant grec este Papaioanu. L-am văzut de trei ori și de trei ori a jucat... altceva ! Cînd mijlocaș retras, cînd avansat, cînd vîrf de atac. El va fi un mare pericol".

Mă uit la Dan, prezumptivul lui adversar. Privește lung, de parc-ar spune : „Ei, poate n-o fi chiar așa...".

Ședința la sfîrșit. Îmi aduc aminte ultima replică :

— Ce părere aveți, băieți, de marcaj ?

— O să răspundem în... practică ! — *șoptește Hălmăgeanu*

★

Terenul „23 August" II. Plouă mărunt, ca toamna. De cinci minute s-a terminat încălzirea și, sub conducerea antrenorului C. Drăgușin, a început un meci-școală între „galbeni" — Ghiță — Lupescu, D. Nicolae, Dan, Ivăncescu, Petescu, Datcu, Grozea, Dobrin, Tufan, Györfi — *și „albaștri"* — Gornea — Sătmăreanu, Hălmăgeanu, Dinu, Deleanu, Ghergheli, Lupulescu Dembrovschi, Domide, Lucescu.

Notez ultimele absențe : Mocanu, cu inflamație la ochiul stîng, și Năsturescu, aflat în examene la școala de maiștri.

Se joacă pe zăpadă, dar cu nerv. Fiecare vrea să arate ce poate. Cel mai mult are de lucru Deleanu, căci extrema... Datcu pare în mare formă ! A trecut o jumătate de oră. Grozea a marcat un gol, Dembrovschi l-a imitat după un minut. Se schimbă terenurile. Discut cu Angelo Niculescu : „Mijlocul mă îngrijorează. Radu e bolnav, Anca e accidentat. Știu eu ? Poate Dan, pe fund, și Dinu mai în față... Poate Lupulescu..."

Antrenamentul s-a încheiat „remiză" : 3—3. Fețele băieților sînt înroșite de efort. Lucescu e lîngă mine :

— Ai alergat, Mircea, nu glumă !

— Ce să-i faci ? ! Mîine-poimîine e 16 aprilie și... Sideris ante portas !

Alături, Sătmăreanu zîmbește ușor. Știe el ce știe...

Ultimele „secvențe" ale încălzirii... Antrenorul C. Drăgușin susține că marea majoritate a metodelor folosite la încălzire sînt „made în Manchester United". De-ar fi de bun augur !

Foto : THEO MACARSCHI

Din carnetul cronicarului

PE CUVÎNT DE ONOARE ?

La Tg. Mureș, cu puțin înaintea fluierului final al meciului A.S.A. Tîrgu Mureș — Farul, la o fază confuză, conducătorul jocului, E. Martin, a acordat lovitură de la 11 metri în favoarea gazdelor, motivînd că Dumbravă (Farul), care căzuse la pămînt împreună cu Dondoș (A.S.A. Tîrgu Mureș), l-a împiedicat pe acesta din urmă să se ridice și să joace mingea.

Este adevărat că arbitrul se afla mai aproape de fază decît oricare altă persoană de pe stadion și că avea astfel posibilitatea să vadă dacă s-a comis sau nu o infracțiune. Dar, în orice meci, arbitrul este omul cel mai aproape de joc și, totuși, nu o dată deciziile sale sînt în contrast cu realitatea. În cazul de la Tg. Mureș, trebuie să reținem faptul că NIMENI în afară de E. Martin n-a văzut faultul cu pricina. Nici observatorul federal, Coloman Braun-Bogdan, cu care am stat de vorbă după meci, nu ne-a putut oferi o precizare, argumentînd că faza a fost foarte confuză.

În schimb, avem noi o întrebare clară pentru conducătorul partidei : ÎN ACELEAȘI CONDIȚII, ați fi acordat lovitură de la 11 metri și pentru oaspeți ? Pe cuvînt de onoare ?

Dorin ȘTEFLEA

Încă un cotonogar ?

Nimic de zis despre o serie de calități ale tînărului fotbalist Dumitru, de la Rapid, care au determinat conducerea acestei echipe să-l titularizeze în prima formație, încredințîndu-i tricoul cu nr 10. Aceste calități au fost apreciate și de cronicarii sportivi care, nu o dată, sub forma notelor sau a unor cuvinte elogioase au relevat talentul acestui jucător, aportul pe care îl aduce acesta în linia mediană — cheie — a echipei din Giulești.

Iată însă că, în ultima vreme, avem ocazia să constatăm în jocul lui Dumitru o înclinație spre duritățI, spre intrări periculoase, atît pentru adversar cît și pentru el însuși. Mai pe față, mai pe ascuns, el a început să-și „ciocănească" adversarii, să „intre" tare pentru a-i intimida, încălcînd disciplina și etica sportivă. Așa a procedat și duminică, în unele momente ale meciului Rapid — Universitatea Cluj, deși pregătirea sa tehnică — bună — nu trebuia să-l împingă pe acest drum.

Îl întrebăm : ce are de gînd ? Vrea neapărat să-și asigure un loc de bază într-o eventuală „echipă a cotonogarilor", pe care am putea-o alcătui într-o zi, ținînd seama de răul pe care îl fac fotbalului jucătorii care acționează de o asemenea manieră ?

Dar, există și măsuri disciplinare, pe care le-ar putea lua, fie clubul, fie organul de resort al F.R.F.

Jack BERARIU

MANIFESTĂRI REPROBABILE

În planul tactic elaborat de antrenorul C. Drăgușin pentru partida de la Bacău, Oaidă a avut de îndeplinit clasicul rol de „ghimpe" înfipt în pieptul apărării adverse, omul care să se bată pentru un gol, pe contraatac.

Lupta sa — cînd cu Nunweiller IV, cînd cu Velicu — a fost aprigă, fără menajamente, iar starea terenului (înghețat, alunecos) a determinat și unele ciocniri mai violente, sancționate prompt de arbitrul Cornel Nițescu. Ceea ce însă mi s-a părut cu totul de neînțeles și reprobabil a fost atitudinea unei părți din public la adresa lui Oaidă. Unii spectatori nu s-au mulțumit să-l vizeze numai verbal, ci au aruncat în el cu gheață și noroi. Nici antrenorul Drăgușin n-a scăpat de unele „amabilități". La sfîrșitul meciului, o piatră aruncată la nimereală l-a lovit în cap pe tușierul O. Turcitu.

Conducerea clubului Dinamo Bacău are datoria să ia măsuri pentru a feri, pe viitor, oaspeții — jucători și arbitri — de astfel de manifestări care, în cele din urmă, pot duce la suspendarea terenului.

P.S. Dacă am acordat, totuși, nota 6 publicului băcăuan, am făcut-o din considerentul că numai o parte dintre spectatori se pot identifica în rîndurile de mai sus, marea majoritate menținîndu-se în limitele decenței și buneicuviințe. (G.M.).

fotbal

Fără strălucire — dar cu randament

Cu francheța și sinceritatea care îl caracterizează, antrenorul N. Dumitrescu recunoștea, la sfîrșitul meciului disputat în Orașul dr. Petru Groza, că echipa sa a avut o comportare — în general — modestă, evoluția ei din acest început de sezon menținîndu-se sub nivelul celei din toamnă.

Desigur, în condițiile seriozității cu care se muncește la U.T.A., ale disciplinei liber consimțite de care dau dovadă elevii lui Coco Dumitrescu, formația arădeană va putea atinge din nou — în viitorul apropiat — forma de vîrf (deși intensa solicitare competițională din această primăvară pare mai degrabă să ducă spre un efect contrar).

Ceea ce se poate remarca, însă, este că U.T.A., chiar și în această situație, a obținut rezultate foarte bune : trei victorii și o egalitate în patru partide — două de campionat și două de cupă — dintre care trei susținute în deplasare, înaintașii săi înscriind 12 goluri. Această dovedește că echipa arădeană a căpătat suficientă maturitate, că are de-acum o bună experiență, care o ajută — chiar și atunci cînd nu strălucește — să se impună în fața adversarilor săi, să obțină ceea ce dorește, printr-un joc prudent și economicos, dar eficace.

★

Așa cum arătam și în cronica apărută luni, pentru Orașul dr. Petru Groza meciul de fotbal Crișul — U.T.A. a constituit un adevărat eveniment. Cu deosebită plăcere am putut constata că gazdele au făcut totul pentru a fi la înălțime. Panouri imense dispuse pe strada principală atrăgeau atenția, printre altele, că este pentru prima oară cînd din acest oraș se va retransmite prin radio un meci de fotbal și, totodată, invitau publicul local să se manifeste în mod cît mai sportiv. Indicatoare plasate la tot pasul arătau drumul spre arena de fotbal. În fine, la stadion nu se uitase nici un amănunt de organizare.

Cu toate acestea, n-am putea să spunem că alegerea localității ca gazdă a partidei Crișul — U.T.A. a constituit cea mai bună soluție. Aceasta mai ales din motivul că tribunele stadionului din localitate n-au făcut față afluenței mari de public. În aglomerația produsă, și îndeosebi din cauza lipsei de prevedere a organizatorilor, un chioșc de lemn luat cu asalt de spectatori s-a prăbușit, accidentul soldîndu-se, din fericire, numai cu rănirea unui tînăr, care a fost dus imediat la spital.

Pe de altă parte, construcția necorespunzătoare a gardului împrejmuitor a permis pătrunderea în terenul de joc a unor spectatori aflați în stare de ebrietate, care au tulburat în anumite momente desfășurarea partidei dintre echipele de tineret.

În aceste condiții, a fost cu atît mai salutară nota de perfectă sportivitate în care a decurs întîlnirea, precum și maniera corectă de arbitraj a lui Aurel Bentu. Căci altfel, cine știe ce se mai putea întîmpla...

C. F.

ARBITRII JOCURILOR ETAPEI A XVIII-a

Colegiul central al arbitrilor ne-a comunicat ieri lista „cavalerilor fluierului" delegați la jocurile etapei a XVIII-a a diviziei naționale A de fotbal :

CRIȘUL — „U" CRAIOVA : Gheorghe Popovici — la centru, C. Ghemingean și A. Rădulescu — la linie (toți din București).

U.T.A. — STEAUA : Emil Vlaiculescu (Ploiești) — la centru, M. Marinciu (Ploiești) și Ioan Rus (Tg. Mureș) — la linie

A.S.A. TG. MUREȘ — RAPID : Nicolae Cursaru (Ploiești) — la centru, Al. Alexe (Rm. Vîlcea) și C. Nițescu (Sibiu) — la linie.

PROGRESUL — VAGONUL : Nicolae Rainea (Bîrlad) — la centru, S. Mureșan (Turda) și V. Mezaroș (Cluj) — la linie.

JIUL — DINAMO BACĂU : Gheorghe Manole — la centru, N. Stavru și R. Cocoi — la linie (toți din Constanța).

DINAMO BUCUREȘTI — F. C. ARGEȘ : Alexandru Toth — la centru, M. Bădulescu și Tr. Vecan — la linie (toți din Oradea).

PETROLUL — FARUL : Aurel Bentu — la centru, R. Buzdun și Al. Pîrvu — la linie (toți din București).

„U" CLUJ — POLITEHNICA : Constantin Petrea — la centru, V. Dumitrescu și Gh. Limona — la linie (toți din București).

CUM A FOST LA MAR DEL PLATA ?

(Urmare din pag. 1)

dar sorții au decis să-l întîlnesc pe puternicul luptător bulgar Hristo Traikov. Am cîștigat — făcînd, cred, un meci bun — însă doar la puncte, și după „egalul" cu redutabilul Rustem Kazakov, căruia îi convenea de minune acest rezultat, am devenit un simplu spectator. Îmi pare foarte rău...

N.R. Este, totuși, remarcabil faptul că Ion Baciu a arătat că știe să piardă și să învețe. Dar, să nu uite că în 1967, la București, Ion Baciu a cucerit titlul mondial !

S. POPESCU : „Lung — și greu e drumul spre medalia de aur !"

Mai întîi, cîteva precizări. La Mar del Plata am debutat la categoria 68 kg (înainte am concurat la 63 kg). Întîlneam, așadar, pentru prima oară pe adversarii înscriși la această ediție a campionatelor mondiale. Nu este un lucru lipsit de importanță. În plus, destul de mulți participanți (11) care — după cum i-am văzut ulterior — au fost mai bine pregătiți ca la Jocurile Olimpice din Mexic. Nu pot spune că sorții mi-au fost potrivnici. După primele trei tururi rămăsesem cu 0 puncte, realizînd victorii prin descalificare în fața luptătorilor Gordon Garvis (Canada), B. Buzzard (S.U.A.) și Yoshiteru Takahasi (Japonia). Și, totuși, ce lung e drumul spre medalia de aur !

Mai departe n-am riscat. În întîlnirea cu luptătorul vest-german Klaus Rost am urmărit, tactic, un rezultat egal pentru a rămîne trei în finala categoriei. Am reușit, totalizînd după această partidă 2,5 p. A urmat meciul cu iugoslavul Sreten Damianovici (egal) și, în sfîrșit, cu sovieticul Iuri Grigoriev (din nou „egal", exact ceea ce era necesar pentru locul I !), întîlnire care mi s-a părut cea mai grea și mai lungă din toate cele susținute pînă acum în cariera mea sportivă. Am terminat epuizat finala, dar mulțumit...

N. NEGUȚ : „Progrese tehnice remarcabile la toți adversarii".

Comparațiile le-am făcut cu întrecerile de la Jocurile Olimpice, întrucît la campionatele mondiale am debutat abia acum, la ediția din Argentina. Mi s-a părut, însă, evident faptul că tendința generală a luptătorilor de la categoria mea (90 kg) este perfecționarea cunoștințelor tehnice în primul rînd, și numai după aceea dezvoltarea forței și rezistenței.

De toate acestea m-am convins încă din primele meciuri cîștigate prin tuș la Elio Francone (Argentina) și Ettienne Martinetti (Elveția), dar, mai ales, în partidele următoare, cînd am întîlnit adversari foarte bine pregătiți tehnic. Este vorba de norvegianul Hakom Overbye, pe care l-am întrecut la puncte, de sovieticul Alexei Jurkevici (după mine, cel mai bun, merituos cîștigător) la care am pierdut la puncte, și de luptătorul bulgar Venko Tințarov, un adversar nu atît de puternic ca Jurkevici, dar excelent pregătit tehnic și tactic, arme cu care de altfel, m-a învins la tuș.

Cel mai greu meci a fost, însă, cu luptătorul sovietic (cu un rezultat egal, păstram șanse chiar pentru locul I), iar cel mai bun — după părerea mea — cu Overbye, în compania căruia, la europene, nu reușisem decît egalitate.

N. MARTINESCU : „Am ratat o ocazie unică".

La categoria mea (100 kg), s-au înscris doar 7 concurenți. Este drept, cei mai mulți luptători cu experiență, medaliați la diferite competiții de amploare. Dar, dintre aceștia, pe unii din cei mai buni (suedezul Lennard Eriksson și norvegianul Hem Tore) îi învinsesem în alte întîlniri, iar pretendentul principal la titlu, sovieticul Nikolai Iakovenko, n-a strălucit în primele două partide. Aveam, deci, șanse mari la medalii, poate chiar la cea de aur. M-am îmbolnăvit, însă, în preziua concursului și (dar cu două meciuri egale și o înfrîngere la tuș) am ratat o ocazie unică. Să vă mai spun cît de rău îmi pare ?

★

Și acum, au cuvîntul cei doi sportivi care ne-au reprezentat la întrecerile de lupte libere, unde — după cum se știe — rezultatele obținute au fost total nesatisfăcătoare.

P. COMAN : „Sînt foarte nemulțumit. Poate că am stat prea mult în categorie..."

Deci, două eliminări ! Prima, la greco-romane, mai ușor explicabilă prin faptul că n-am mai participat la aceste întreceri de cînd eram junior și, în plus, am întîlnit adversari redutabili, clasați, de altfel, pe primele locuri în clasamentul categoriei. Poate că nici nu trebuia să particip la greco-romane, poate că n-a fost bine să stau atît de mult în categorie ! La libere, cred că tocmai din aceste cauze am evoluat sub posibilitățI și sub așteptările antrenorului meu, și am încercat, din nou, neplăcutul sentiment al eliminării. Sînt forate nemulțumit de acest lucru.

F. BOLLA : „Nici acum nu-mi explic..."

Pînă după primul meci m-am simțit excelent. L-am învins, cu multă ușurință, pe argentinianul Eduardo Menozzi, e drept, un adversar fără multă experiență, dar apoi n-am mai știut ce se întîmplă. Nici brațele, nici picioarele nu aveau forța lor obișnuită. Simțeam că îmi arde tot corpul. Cert este că evoluțiile ulterioare au constituit decepții atît pentru mine, cît și pentru antrenori. Îmi este greu să explic eliminarea dintr-un campionat în care-mi pusesem mari speranțe.

★

Opinii, explicații, amănunte pe care le facem publice, pentru a oferi cititorilor o retrospectivă mai completă a campionatelor mondiale de lupte de la Mar del Plata și, în același timp, pentru a furniza specialiștilor și Biroului federal noi puncte de reper înaintea unei analize pe care o dorim cît mai bogată în învățăminte.

MOZAIC PUGILISTIC

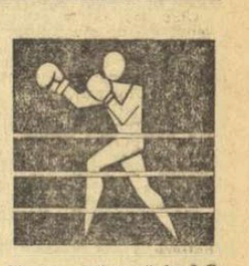

Despre un posibil... 22—0 !

Colegul nostru R. Vilara critica, pe bună dreptate, într-una din reveniriie sale pe marginea meciului de box România — Iugoslavia (10—12), pe cei doi oficiali români prezenți la Belgrad, M. Stănescu, D. Dimulescu, care au acordat credit în toate întîlnirile boxerilor echipei noastre. Mai concret, indiferent dacă au fost depășiți, cum a fost cazul lui C. Gruiescu sau V. Zilberman sau au învins net de maniera lui V. Antoniu, cei doi oficiali au înscris pe buletinele lor ca învingător numele unui boxer român. Așadar, după originala manieră de a oficia și de a cîntări — la sfîrșitul celor 9 minute — punctajul, M. Stănescu și D. Dimulescu, au apreciat că echipa noastră trebuia să cîștige întîlnirea cu... 22—0 ! Optica celor doi oficiali, cu vechi state de servicii, ne surprinde total, mai ales că în ultimele luni, cu prilejul diferitelor întîlniri internaționale sau interne, atît M. Stănescu cît și D. Dimulescu au dat dovadă de multă obiectivitate. Dar ce se întîmplă, în general, cînd oficialii noștri sînt programați să evolueze peste hotare ? Se pare că ei nu înțeleg că, și în continuare, au datoria să fie la fel de loiali și să aprecieze fără părtinire, un meci de box, chiar dacă unul dintre combatanți poartă maioul echipei României. Mulți dintre oficialii noștri cred că în postura pe care o au în asemenea situații, au și „sarcina" ca, indiferent ce se petrece între corzile ringului, să consemneze ca învingător pe reprezentantul echipei cu care a făcut deplasarea. Comportarea la Belgrad a celor doi cavaleri ai ringului a decepționat și considerăm că federația are datoria să analizeze temeinic și să ia măsurile corespunzătoare.

Și pentru că sîntem la acest capitol vrem să arătăm că, de multe ori, chiar și în meciurile din țară oficialii noștri se simt parcă „obligați" față de federația care-i programează să dea semnalul unor decizii false care produc ilaritate și provoacă discuții penibile. Pe de altă parte — din păcate — sînt cazuri cînd și unii dintre arbitrii noștri corecți, mai ales la meciurile internaționale ale echipei noastre programate peste hotare, sînt mai apoi „stigmatizați" de colegii lor din țară pentru că nu au știut să... tragă la timp, pentru ca rezultatul să ne fie favorabil. Acest lucru nu este admisibil și asemenea practici trebuie înfierate.

Boxerii noștri nu se mai pot plînge, că, în ultimul timp, au fost defavorizați, ca altă dată, de către oficialii străini. Să nu uităm că la J.O. de la Ciudad de Mexico numai C. Ciucă a plătit scump cu ratarea calificării, din cauza unor arbitri incorecți care n-au făcut altceva decît să plătească niște polițe mai vechi (vezi campionatele europene de la Roma și turneul internațional de anul trecut din sala Floreasca). În rest, nu am fost nici defavorizați, nici favorizați, ci analizați corect în spiritul literei regulamentului. Să nu uităm că C. Cutov, cu două avertismente pentru lovituri cu mănușa deschisă, a primit totuși decizia în meciul cu bulgarul Ilicev, că lui I. Monea, deși numărat în rundul III, în fața polonezului Dragan, i-a fost acordat credit cu 4—1 și că I. Covaci l-a eliminat cu 3—2 pe polonezul Stachurschi, la capătul unui meci foarte strîns, în care nimeni dintre noi nu s-ar fi supărat dacă decizia era inversă.

Ne aflăm acum înaintea campionatelor europene de la București și considerăm că este de datoria noastră de a ne cîștiga o reputație bună demonstrînd amatorilor de sport de pretutindeni că în România nu numai spectatorii sînt obiectivi, ci și oficialii.

Paul OCHIALBI

PAVEL NEDELCEA: „Cred că Giju nu e imbatabil !"

NEDELCEA
văzut de
Neagu RĂDULESCU

Pentru a trece pragul sălii de box — sport în care numele lui a început în ultimul timp să capete tot mai multă reverberație — „cocoșul" Pavel Nedelcea a trebuit să agațe în cui racheta de tenis. Și nu a făcut-o cu inima ușoară, căci i se prevedea un viitor frumos în fața fileului, anul 1962 găsindu-l între componenții lotului național de juniori. „De la primul antrenament cu mănușile, parcă nu jucasem tenis niciodată ! Boxul mă atrăgea ca un magnet" — ne mărturisea mai tîrziu.

Primii pași între corzile ringului i-a făcut tînărul acesta suplu — 54 kg și 1,64 m — în orașul natal, Reșița, la clubul C.S.M.S. cu maestrul Aurel Gherghina, omul care-l conduce și acum din colțul careului magic și, am adăuga noi, cu destul succes. După trei ani de anonimat (sau „de acumulări" — cum îi place antrenorului reșițean să spună), Nedelcea culege prima sa satisfacție pugilistică la campionatul național de juniori, ajungînd în finală.

Ulterior, se impune, surprinzător (nimeni nu-i acorda nici un credit), la „Turneul speranțelor olimpice", cînd urcă pe podiumul de premiere, pe treapta a treia la Berlin (1966) și pe cea secundă la Budapesta (1967). Ultimele adnotări de pe cartea de vizită a boxerului reșițean sînt : medalia de argint obținută la Festivalul mondial al tineretului de la Sofia (1967) și cea de bronz primită la capătul ultimelor campionate naționale.

Ultima oară cînd i-am avut în față pe Pavel Nedelcea era într-o simbătă, după o gală găzduită de sala Dinamo, gală în care acesta coborîse scările ringului cu fruntea sus. L-am întrebat ce părere are despre încluderea sa în lotul național, despre prezumtivele șanse la „europene".

La început, ne-a răspuns evaziv, la modul cel mai general cu putință : „Mă bucură, desigur. Este un merit al maestrului Gherghina și al lui Titi Dumitrescu, care mă pregătește la lot...". Apoi, s-a dezlănțuit, amintindu-ni-l, instinctiv, pe boxerul rapid și mobil care cu cîteva minute înainte își surclasase adversarul, pe I. Lungu, în aplauzele entuziaste ale asistenței : „În curînd voi împlini 22 de ani (n.a. la 18 martie), mă simt mai bine pregătit ca oricînd, deși mai am atîtea de învățat. După 6 ani de box, poate că am ajuns la vîrsta marii performanțe... În consecință, intenționez — nu, nu mă gîndesc încă la europene, mai e pînă atunci — să atac titlul de campion național. Adversarul cel mai de temut ? Cunoașteți răspunsul : campionul european Nicolae Giju, un boxer aproape complet. Giju este, desigur, foarte tare, dar nu imbatabil !".

În drumul său ascendent, „cocoșul" reșițean Pavel Nedelcea va întîlni, probabil, obstacolul Giju. Ne e foarte greu să apreciem de partea căruia dintre ei va înclina balanța izbînzii, dar cuvintele elevului lui A. Gherghina reprezintă o certă promisiune. Promisiunea unei confruntări de mare spectacol.

Ov. I.

START ÎN ETAPA DE ZONĂ

Campionatele naționale de box se apropie de punctul final. Săptămîna aceasta, în zilele de 19, 20 și 22 martie, se vor disputa — în orașele CLUJ, BRAȘOV, CRAIOVA, BACĂU, TIMIȘOARA și GALAȚI — întrecerile din cadrul etapei zonale. Aproximativ 350 de pugiliști din Capitală și din provincie vor ataca primul loc la cele 11 categorii de greutate, toți țintind participarea la turneul final de la București, programat între 4 și 13 aprilie.

Inițial, forul de specialitate stabilise 8 localități, care să găzduiască etapa zonală. Datorită faptului că boxerii selecționați în lotul pentru campionatele europene sînt angrenați în această perioadă în întîlniri internaționale (este vorba despre meciurile România—Bulgaria și București—Berlin), numărul zonelor a fost redus la 6, în acestea fiind incluși și sportivii programați inițial să evolueze în orașele Ploiești și Suceava. Astfel, campionii județelor Suceava, Satu Mare, Harghita, Sălaj, Hunedoara, Cluj și Mureș vor lupta în zona de LA CLUJ ; campionii din Ploiești, Covasna, Sibiu, Arad, Bistrița și Brașov — LA BRAȘOV ; campionii din Brăila, Teleorman, Gorj, Mehedinți, Olt, Caraș-Severin, Dolj — LA CRAIOVA ; campionii din Constanța, Neamț, Botoșani, Vaslui, Buzău, Bacău, Argeș — LA BACĂU ; campionii din București, Timiș, Maramureș, Vîlcea, Alba, Bihor — LA TIMIȘOARA ; campionii din Vrancea, Tulcea, Iași, Ilfov, Galați, Ialomița, Dîmbovița — LA GALAȚI.

Conducerea „ostilităților" a fost încredințată următorilor arbitri-județători : BRAȘOV : P. Epureanu, M. Zamfirescu, A. Rișat, Z. Ferber, N. Babețin ; CRAIOVA : Gh. Stănescu, Fl. Piroiu, I. Necula, I. Băncescu, I. Ștefănescu ; CLUJ : E. Lazăr, P. Mihelfi, Gh. Almadi, I. Olah, E. Sava ; BACĂU : M. Stănescu, Gh. Mihai, D. Ionel, Gh. Șeitan, I. Mușat ; TIMIȘOARA : V. Șchiopu, P. Dumitrescu, I. Chendreanu, L. Sacaci, Al. Izverniceanu ; GALAȚI : N. Matei, Gh. Sibana, I. Niculescu, D. Oprișan, I. Dumitru.

292 976 lei report la tragerea LOTO de vineri

După aplicarea unei noi formule tehnice la Loto au ieșit clar în evidență marile avantaje care se oferă participanților. Astfel, săptămînă de săptămînă a crescut numărul cîștigătorilor și valoarea premiilor. Dăm mai jos cîțiva dintre marii cîștigători înregistrați la Loto de la începutul anului :

200 000 lei : Păduraru Dumitru — com. Berceni — Prahova (5.I.).
200 000 lei : Cazacu Catinca — com. Șivița — Galați (7.III.)
130 701 lei : Moldar Ion — Timișoara (24.I.)
110 590 lei : Rade Ștefan — Tulcea (7.III.)
110 590 lei : Anton Vasile — Bîrlad (7.III.)
100 657 lei : Brădeanu Elisabeta — Pitești (31.I.)
90 940 lei : Paul Minerva — Sibiu (7.II.)
93 527 lei : Keul Martha — Dumbrăveni (21.II.)
87 909 lei : Balteș Isaia — București (14.II) și alții.

Un frumos succes a înregistrat participanta Cazacu Catinca din comuna Șivița județul Galați care la tragerea Mărțișorului a jucat un bilet sfert de 8 variante (10 lei) și a obținut cu numerele 60-56-69 un premiu de 200 000 lei.

La tragerea Mărțișorului s-a înregistrat și un raport de 292 976 lei (71 796 lei la extragerea I și 221 180 lei la extragerea a II-a), care este valabil pentru tragerea de vineri 21 martie a.c. Deci, este în interesul participanților ca pentru tragerea Loto de vineri să-și procure bilete care participă la ambele extrageri, cea mai mare parte din reportul de 221 180 lei — atribuindu-se la extragerea a II-a.

★

Tragerea Pronoexpres de azi va avea loc în Capitală — în sala Clubului Finanțe Bănci din str. Doamnei nr. 2 — la ora 18,30. Ea va fi precedată de tragerea la sorți a autoturismelor de la tragerea Mărțișorului.

PREMIILE CONCURSULUI PRONOSPORT NR. 11 DIN 16 MARTIE

Categoria I (13 rezultate) : 4,5 variante a 29 290 lei.

Categoria a II-a (12 rezultate) : 107,5 variante a 1 471 lei.

Categoria a III-a (11 rezultate) : 1 171,5 variante a 202 lei.

SUPREMAȚIA HALTEROFILILOR SOVIETICI A FOST RECONFIRMATĂ

- **Participări și performanțe record**
- **„Împinsul" — stilul cu maximum de ratări**
- **5 medalii atribuite... la cîntar**

Chiar de la prima ediție a Jocurilor moderne, la Atena, în 1896, sportul halterelor a fost înscris în programul olimpic. La cele două probe (aruncat cu un braț — probă suprimată ulterior, și cu ambele brațe), englezul Elliot Launceston și danezul Viggo Jensen au făcut între ei rocada pe podiumul de premiere, întrecînd cîțiva concurenți greci. De la o mînă de participanți, din trei țări, halterele au cunoscut ulterior o mare dezvoltare. În 1968, pe podiumul instalat la Teatro de los Insurgentes, din capitala Mexicului, au evoluat 148 de competitori, reprezentanți a 45 de țări din toate continentele.

Cît despre valoarea rezultatelor, pentru a ilustra grandiosul progres, vom folosi un singur exemplu : în 1928, la Amsterdam, germanul Josef Strassberger cucerea medalia de aur a categoriei grea cu 372,5 kg la clasicul triatlon ; exact după patru decenii, cam la nivelul acestei performanțe s-au situat primii doi „cocoși" (367,5 kg — Nassiri și Földi), atleți a căror greutate corporală nu depășea 56 kg !

Nu este lipsit de interes nici faptul că 41 de halterofili, adică aproape 30 la sută din totalul participanților, au fost supuși la Mexico, în afara cîntarului oficial pentru acceptarea în limitele categoriei, și unei a doua operațiuni de urcare pe balanță, în scopul departajării locurilor ocupate la rezultate egale, ceea ce dovedește un nemaiîntîlnit echilibru de forțe.

Ca o constatare generală valabilă se impune a fi menționată dificultatea sporită în noile condiții a procedeului împins — **„O problemă spinoasă"** cum o numea „l'Equipe". Chestiunea acestui stil delicat, pe care arbitrii au oricînd tendința de a-l estima printr-o optică particulară, a revenit pregnant pe tapet la Ciudad de Mexico, încurcînd numeroase socoteli, provocînd uneori justificate proteste. Arăta cotidianul parizian că numai în grupele B (n.n. — **la fiecare categorie concurenții au fost împărțiți în două grupe, cei de valoare superioară fiind plasați în grupa B**) au fost eliminați 11 din cei 78 de concurenți (14 la sută), din 234 de încercări efectuate 133 fiind apreciate ca incorecte, adică aproape 60 la sută ! Aceste cifre se explică și prin aceea că, după respingerea propunerii franceze de suprimare a stilului împins, arbitrii au fost sfătuiți să fie deosebit de exigenți. În acest caz ei au exagerat — după cît se pare — sensul severității. Noi am calculat chiar că din cei 148 de participanți au fost eliminați 31, adică 21 la sută, ceea ce indică un procent enorm de ratări.

CU AJUTORUL LUI... ALLAH

Sute de milioane de telespectatori au văzut pe micul ecran cum minusculul iranian Mohammed Nassiri-Seresht (1,46 m)... implora Profetul înaintea fiecărei încercări. În afara celor ținînd de pregătirea psihică, micuții halterofili poseda pentru statura sa o forță de-a dreptul miraculoasă. Cînd a reușit să „arunce" o bară de 150 kg, dl. Clarence Johnson, președintele F.I.H.C. și-a exprimat părerea că : „Aceasta echivalează cu a alerga mila în 3:50,0". **(n.n. — pe această distanță, recordul mondial aparține celebrului Jim Ryun cu 3:51,1).** În acest timp, jubilînd și făcînd tumbe de bucurie, Nassiri pretindea : „În curînd vor fi 155 kg !"

Cele 150 kg la aruncat au însemnat un nou record al lumii, al 8-lea realizat de Mohammed în ultimii doi ani. Totalizînd 367,5 kg el l-a „prins" din urmă pe Imre Földi (Ungaria), care conducea după două mișcări și căruia victoria părea să-i surîdă. La egalitate de performanță a urmat un moment de suspense, după care decizia a dat-o... acul balanței : cu 300 gr mai ușor (55,700, față de 56 ale ungurului). Nassiri a devenit campion olimpic, aducînd Iranului prima medalie de aur la haltere.

Tînărul sovietic Ghenadi Cetin, la prima sa mare competiție internațională, a fost complet depășit de importanța mizei și n-a justificat poziția sa de favorit. Cu 352,5 kg, el s-a clasat abia al patrulea (fiind întrecut surprinzător și de polonezul Henryk Trebicki), cu 15 kg sub recordul mondial pe care îl stabilise cu puțin înaintea J.O., și pe care l-au egalat în schimb Nassiri (23 ani) și Földi (30 ani).

BUCURIE ÎN FAMILIE

Deși absent multă vreme de la start, ceea ce dădea speranțe adversarilor, campionul olimpic de la Tokio a revenit pe podium decis să-și apere titlul. Și, Yoshinobu Miyake (28 ani) a reușit nu numai atît, dar și-a etalat, o dată în plus, calitățile sale de competitor, care par în măsură să-l impună ca prima „pană" care va atinge 400 kg la triatlon. Japonezul a totalizat 392,5 kg (față de 397,5 kg — record mondial — la Olimpiada precedentă), cu 122,5 kg la împins, 117,5 kg la smuls și 152,5 kg la aruncat. Cu ultimul rezultat și-a egalat propriul record mondial la acest procedeu.

Dar, bucuria medaliei de aur în familia Miyake, a fost dublată de un alt succes. Fratele mai mic, Yoshiuki, s-a urcat și el pe podiumul medaliaților. Mezinul a cucerit medalia de bronz, și nu a lipsit mult să se lupte... la cîntar, pentru argint, cu sovieticul Ditto Șanidze, întrucît acesta l-a depășit doar în extremis și la limită (2,5 kg) la stilul aruncat. Totaluri realizate : 387,5 kg Șanidze, 385 kg Yoshiuki Miyake. După cum se vede, Japonia nu a pierdut încă supremația acestei categorii, care convine de minune morfologiei atleților săi.

Șanidze, un halterofil de 29 ani și 1,60 m, care sare în înălțime 1,70 m (!) și a jucat fotbal în prima divizie sovietică, deși a progresat formidabil în ultimul timp nu a putut, la J.O., mai mult decît să-l egaleze la smuls pe campionul olimpic, rămînînd în poziția a doua la aruncat și la total.

O surpriză a produs tînărul polonez Jan Wojnowski (locul 4), care l-a întrecut pe compatriotul său, rutinatul Mieczyslaw Nowak (31 ani) — campion european la Leningrad. Dintre cei 20 de concurenți care au terminat întrecerea (alți 8 au fost eliminați), au mai ieșit în evidență tinerii Nasrollah Dehnavi din Iran și Manuel Mateos din Mexic, ambii în vîrstă de 18 ani, care s-au clasat pe locurile 6 și 8, egalînd recordurile mondiale de juniori la total (365 kg) și, respectiv, împins (120 kg).

EXASPERANTUL BASZANOWSKI

Este drept, la campionatele mondiale de la Berlin (octombrie 1966), depășind limita de 67,5 kg a categoriei în care s-a consacrat, Waldemar Baszanowski nu a ocupat la semimijlocie decît locul al doilea. Dar, la J.O. de la Tokio, la „Săptămîna preolimpică 1967", la campionatele europene de la Leningrad (iunie 1968) și la alte mari competiții, rezultatele l-au indicat, invariabil, pe primul loc. A ajuns o adevărată obsesie pentru tinerii care își înfiripă speranțe la categoria ușoară : totdeauna se izbesc, ca de un zid de netrecut, de neobositul Waldemar, care adună cu hărnicie titluri. Un mare halterofil care, după o eclipsă temporară de formă la începutul anului olimpic, și-a revenit apropiindu-se — cu 437,5 kg (135—135—167,5) — la numai 2,5 kg de excelentul său record mondial. Baszanowski măsoară 1,65 m și este în vîrstă de 33 ani.

În umbra prietenului său, Marian Zielinski, un alt produs valoros al halterelor poloneze, s-a clasat pe același loc (3) și cu același rezultat (420 kg) ca la Tokio. La actuala ediție, Zielinski (39 ani) a fost stopat din cursa spre medalia de argint de ambițiosul iranian Parviz Jalayer, pe care îl conducea după împins și smuls, dar care a avut un mai bun „sprint" final la aruncat.

SPRE JUMĂTATE DE TONĂ

Unul alt monopolizator de titluri, sovieticul Viktor Kurențov (campion și recordman european și mondial, cîștigător la „Săptămîna preolimpică" etc.), îi lipsea din colecție un singur trofeu : **medalia olimpică de aur. A cucerit-o cu brio la Mexico, recoltînd cea mai categorică victorie : un total superior celui de al doilea clasat cu nu mai puțin decît 20 kg ! Nici la categoria grea nu s-a putut realiza un asemenea avantaj. Principalul urmăritor, fostul recordman mondial Masashi Ohuchi (Japonia), considerat și el mare favorit înaintea Jocurilor, nici nu s-a văzut în fața sovieticului : asiaticul nu a reușit decît la procedeul său preferat (smulsul, în care deține și în prezent recordul mondial cu 149 kg) să-l întrecă cu 5 kg pe campionul olimpic, fără însă a-i periclita nici o singură clipă poziția de lider.**

Viktor Kurențov (1,64 m — 27 ani), cu toate că înaintea ultimei încercări avea deja medalia de aur în buzunar, a continuat să se întrecă cu sine, depășind cu 2,5 kg fostul record mondial (185 kg) la aruncat, care-i aparținea. Minunat stilist, cum l-au definit specialiștii, fără îndoială cel mai complet dintre toți halterofilii actuali, Kurențov poate deveni primul semimijlociu care să reușească jumătatea de tonă la triatlon.

Dintre ceilalți fruntași, deși departe de primii doi, a progresat ungurul de 24 de ani Karoly Bakocs (440 kg — locul 3). În timp ce medaliatul cu bronz la ultima ediție a C.M. de la Berlin, Werner Dittrich (R.D. Germană) a dat înapoi ca loc și rezultat (6 cu 435 kg).

DUBLA VICTORIE SOVIETICĂ

Categoria mijlocie a furnizat, fără îndoială, cele mai aprige și echilibrate dispute. Afirmăm aceasta întrucît din cei 21 de halterofili care apar în clasament (4 descalificați) 12, deci mai mult de jumătate, au fost suiți pe cîntar pentru departajarea locurilor, la egalitate de rezultate. Patru din aceștia au efectuat „barajul" cîntarului pentru a-și împărți medaliile !

Antrenorii sovietici au renunțat să înscrie un concurent la categoria ușoară, pentru a avea (conform regulamentului) dreptul să prezinte doi la „mijlocie", unde tandemul Beleaev—Selițki le oferea mari garanții de succes. Și, au fost, după cum s-a văzut, foarte inspirați.

Între cei doi reprezentanți ai U.R.S.S. a domnit în concurs o rivalitate surdă, încheiată cu o greșeală tactică a lui Beleaev. Acesta a pierdut ocazia de a cuceri titlul, cerînd la aruncat 190 kg (cît recordul mondial), deși 187,5 kg, 1-ar fi fost suficiente pentru obținerea aurului olimpic. Ratînd la ultima încercare, el a totalizat 485 kg la triatlon (152,5—147,5—185), egal cu Selițki (150—147,5—187,5), dar avînd o greutate corporală mai mare cu 300 gr a cedat acestuia primul loc.

Bronzul a fost atribuit, tot la egalitate de performanță, polonezului Norbert Ozimek, mai ușor cu 1 kg decît ungurul Győző Veres. De remarcat că, la J.O. precedente, ghinionistul Veres a pierdut medalia de argint de asemenea la cîntar, fiind întrecut de mai suplul său compatriot Geza Toth.

AURUL LUI KANGASNIEMI

După ce l-a deposedat pe Jan Talts (U.R.S.S.) de recordul mondial al categoriei semigrea, finlandezul Kaarlo Kangasniemi (1,74 m — 27 ani) s-a îndreptat cu pași siguri spre treapta cea mai înaltă a podiumului de premiere. Puțini ar fi putut indica un alt favorit, de vreme ce Kangasniemi realizase la „Cupa Balticii" acel formidabil, aproape incredibil total de 522,5 kg. Și, într-adevăr, finlandezul a confirmat în mod strălucit pronosticurile, cîștigînd medalia de aur cu un valoros triatlon, cifrat la 517,5 kg (172,5—157,5—187,5), lăsînd în urmă cu 10 kg pe sovieticul Talts (medalia de argint), primul om din lume care a depășit, în 1967, 500 kg la categoria semigrea.

De subliniat că, în timp ce Kangasniemi cucerea laurii olimpici, la mii de kilometri distanță cădea unul din recordurile sale mondiale, cel de 175,5 kg la împins ; în campionatele Ucrainei, desfășurate în aceeași zi (18 octombrie) la Konotop, halterofilul Aleksandr Kidiaev „împingea" 176 kg.

Printre eliminații de marcă ai celei mai aglomerate categorii (29 concurenți, din care 23 figurează în clasament), notăm pe englezul de culoare Louis Martin — vicecampion olimpic la Tokio și pe campionul european din 1966, ungurul Geza Toth. Dar, în cazul lui Toth, ratarea celor trei încercări care l-au scos din concurs nu a reprezentat ceva nou : el făcuse o figură similară și la „europenele" de la Leningrad, cu patru luni mai devreme.

CEL MAI PUTERNIC OM DIN LUME

Cu prilejul congresului Federației Internaționale de Haltere și Culturism, premergător cu cîteva zile întrecerilor Olimpiadei, s-a stabilit introducerea în viitor a categoriei supergrea, pentru atleții de peste 110 kg. În acest fel, „grei" vor fi doar cei care cîntăresc între 90 și 110 kg. Deocamdată, la Ciudad de Mexico, în limitele categoriei grea s-au confruntat oameni între care existau diferențe de peste 50 kg (Jabotinski cîntărește 162 kg, pe cînd francezul Fouletier are numai 108).

Cu 572,5 kg la triatlon (200—170—202,5), Leonid Jabotinski a egalat recordul Jocurilor, pe care îl stabilise la Tokio ; el putea, probabil, să bată acest record, dar a renunțat să-și efectueze ultimele două încercări la aruncat, în momentul cînd avea asupra celui mai apropiat rival un avans de 25 kg. Calmul cu care Jabotinski a acceptat medalia de aur a contrastat flagrant cu demonstrația acrobatică a „cocoșului" Nassiri, exultînd de bucurie ; dar, a arătat o dată în plus că pentru Leonid cucerirea titlului olimpic constituia o pură formalitate, într-atît de incontestabilă fiind superioritatea sa.

Unii prevedeau o opoziție din partea halterofililor americani, dar nici George Pickett (stopat de bariera celor 190 kg la împins și eliminat din concurs chiar de la primul procedeu), nici Joseph Dube nu au confirmat. Dube (143 kg), recordmanul lumii la împins cu 209,5 kg, a concurat cot la cot cu Jabotinski doar la acest prim procedeu ; la smuls, sovieticul l-a spulberat pur și simplu (170 kg față de 145 kg), pentru ca la ultimul stil, aruncatul, să renunțe la două încercări. Americanul a avut durerea de a pierde și medalia de argint, care a revenit bibliotecarului din Bruxelles, Serge Reding (35 ani), egal ca performanță — 555 kg — dar mai ușor cu 21 kg la cîntar. Belgianul a încheiat remarcabil cursa cu un excelent 212,5 kg la aruncat.

Cîteva cuvinte i se cuvin și vest-germanului Rudolf Mang (18 ani — 1,80 m — 116 kg), o mare speranță a sportului halterelor. Clasat pe locul 5, înaintea multor sportivi consacrați, tînărul radiotehnician din Bellenberg a realizat totalul, excepțional pentru vîrsta sa, de 525 kg — nou record mondial de juniori, ca și performanțele de la smuls (152,5 kg) și aruncat (195 kg).

Categoria grea grupează, firește, pe ridicătorii celor mai mari greutăți, recte pe cei mai puternici oameni din lume. Cine este însă cel mai puternic dintre toți ? Performanța maximă atinsă prin ridicare la un singur procedeu este cea a americanului Bob Bednarski : 220,5 kg la aruncat. Dar, clasat al treilea la trialul pentru calificarea în echipa S.U.A., Bob a scăpat șansa de a se impune la Olimpiadă. Și, cum aceasta este întrecerea supremă, Leonid Jabotinski, pentru a doua oară campion olimpic și totodată recordmanul lumii la triatlon cu 590 kg, poate primi — pe lîngă ramura de măslin ce i s-a înmînat la Teatro de los Insurgentes — și titlul onorific de cel mai puternic om de pe glob.

Adrian IONESCU

COMENTARII OLIMPICE

Actualitatea internațională

Aspect din meciul de hochei Cehoslovacia — S.U.A., disputat în cadrul C.M. Un atac al cehoslovacilor condus de Pospisil (7). De la stînga la dreapta : Christiansen (20), Branch (2) și portarul americanilor, Curran

Telefoto : A. P. AGERPRES

În campionatul mondial de hochei :

Lupta pentru puncte este din ce în ce mai aprigă

STOCKHOLM, 18 (prin telefon, de la KARL ANDERSSON). — Etapa de azi a campionatului mondial de hochei pe gheață a programat trei partide, fiecare dintre ele interesantă în felul său. Lupta pentru ocuparea primului loc și la fel de pasionanta dispută în vederea evitării fatidicului loc VI, a cărei ocupantă va evolua anul viitor la București în grupa B, și-au pus amprenta serios pe meciurile de azi. Debutul programului l-au asigurat selecționatele Cehoslovaciei și Finlandei, întîlnire în care prima formație a învins greu, cu 7—4 (4—1, 3—1, 0—2). S-ar putea spune că după ce în minutul 35, deci aproximativ la jumătatea disputei, jucătorii cehoslovaci au văzut că și-au asigurat un avantaj consistent (7—2), în final ei n-au mai insistat. Ultima parte a jocului a fost foarte dură, notă imprimată de hocheiștii finlandezi, motiv pentru care arbitrii au dictat 12 eliminări din joc. Au înscris : Mahac (3), Nedomansky (2), Jiri Holik și Suchy pentru Cehoslovacia, Rantisaala (2), Jorma Peltonen și Manonen pentru Finlanda.

În continuare Suedia a învins tînăra și neexperimentata selecționată a S.U.A. cu 8—2 (1—2, 3—0, 4—0).

În cel mai important meci al zilei, U.R.S.S. a întrecut net Canada cu 7—1 (5—1, 2—0, 0—0).

★

Miercuri la Stockholm sînt programate doar două întîlniri : U.R.S.S. — FINLANDA și CEHOSLOVACIA — SUEDIA.

Elisabeta Polihroniade a remizat cu Malypetrova

BUDAPESTA, 18. În runda a 8-a a turneului internațional feminin de șah, care se desfășoară în capitala Ungariei, șahista română Elisabeta Polihroniade a remizat cu Malypetrova (Cehoslovacia). Conduce în continuare Nana Aleksandria (U.R.S.S.) cu 6½ p, urmată de Katia Iovanovici (Iugoslavia) și Malypetrova (Cehoslovacia) cu cîte 5½ p. Polihroniade are 5 p. La turneu participă 18 concurente.

BARRANQUILLA

LA DUBLU-BĂRBAȚI O FINALĂ FOARTE DISPUTATĂ

Au fost cunoscuți ultimii cîștigători ai turneului internațional de tenis de la Barranquilla (Columbia). În finala probei de dublu bărbați, perechea braziliană Thomas Koch-Edson Mandarino a întrecut în 5 seturi, cu 7—9, 6—4, 1—6, 6—4, 6—1 cuplul Ilie Năstase (România)—Zeliko Franulovici (Iugoslavia). Proba de dublu mixt a revenit cuplului Virginia Wade (Anglia) — Mandarino (Brazilia), învingător cu 6—4, 2—6, 6—3 în fața perechii Judy Tegart (Australia) — Cox (Anglia).

PE PISTELE DE GHEAȚĂ

● Concursul de patinaj viteză de la Sverdlovsk s-a încheiat cu victoria lui Valeri Troițki (U.R.S.S.) cu 178,750 p.2. V. Lavrușkin (U.R.S.S.) — 179,310 p. 3. I. Malihin (U.R.S.S.) — 180.102 p.

Întrecerea feminină a fost cîștigată de Ruth Schleiermacher (R.D.G.) cu un total de 194,033 p ; 2. Lasma Kauniste — 197,149 p. 3. Liudmila Titova (ambele U.R.S.S.) — 197,232 p.

● Erhard Keller (R.F.G.) a cîștigat proba de 500 m din cadrul concursului de la Alta (Norvegia) cu 40,6 ; 2. I. Eriksen (Suedia) 41,0 ; 3. A. Herjaune (Suedia) — 41,8. În proba de 1 500 m : 1. G. Claesson (Suedia) cu 2:07,4 ; 2. Fornaes (Norv.) 2:08,4 ; 3. J. Bols (Ol.) 2:09,1.

COMBINATA NORDICĂ DE LA HOLMENKOLLEN A REVENIT FINLANDEZULUI MIETTINEN

OSLO 18. — Proba de 50 km fond din cadrul concursului internațional de schi de la Holmenkollen s-a încheiat cu victoria norvegianului Paal Tyldum, cronometrat în 2h 50:48,2. Pe locul secund s-a clasat compatriotul său J. Harviken cu 2h 51:51,9.

Proba de sărituri cu schiurile (Combinata nordică) a revenit lui Gjert Andersen (Norvegia) cu un total de 203 puncte, urmat de japonezul Hirochi Itagaki — 198,7 puncte și finlandezul Rauno Miettinen — 195,7 puncte.

În clasamentul final al combinatei nordice, primul loc a fost ocupat de Miettinen cu 431 puncte.

ÎN OSCAR-ul FLORETISTELOR

ILEANA DRÎMBĂ a luat o serioasă opțiune

Nu știu exact ce impresie a produs asupra publicului italian victoria Ilenei Drîmbă în competiția de floretă Trofeul Martini care, prin proporțiile fără precedent ale participării (aproape 160 de trăgătoare) poate fi considerată cea mai mare confruntare mondială a floretistelor în acest an. Spun aceasta pentru că publicul italian își îndreaptă preferințele în materie de sport, aproape exclusiv către fotbal, apoi către ciclism și box. Ziarele, mai ales cele de sport, au consacrat, însă, rînduri elogioase acestei sportive talentate care a știut să-și apere șansa în fața unor adversare redutabile.

Iată ce scrie cotidianul „STADIO" din Bologna despre ceea ce a considerat în titlu „surprinzătoarea victorie a Ilenei Drîmbă" : „Floretista română a fost, de fapt, singura care a realizat în finală patru victorii. Drumul care a dus-o spre această afirmare de mare prestigiu nu a fost, desigur, de loc ușor pentru că scrimera română a întîlnit adversare foarte puternice în sportivele sovietice... Asaltul care a rezolvat problema cîștigătoarei acestei ediții a Trofeului Martini a fost antepenultimul, cel ce punea pe Drîmbă în fața Gorohovei, ambele avînd trei victorii și o înfrîngere. Cu toată importanța lui, acesta a fost unul dintre cele mai scurte asalturi. Drîmbă, foarte aplaudată, după ce a condus cu 3—1, a cîștigat cu 4—2".

CESARE TRENTINI ne transmite o revistă a presei italiene privind Trofeul Martini

Subliniind marea surpriză care a constituit-o eliminarea campioanei olimpice Novikova, ziarul „TUTTOSPORT" din Torino afirmă că în felul acesta s-au adus la același numitor șansele floretistelor ce aspiră la cucerirea definitivă a Trofeului Martini. Conform regulamentului, acest trofeu revine concurentei care îl cucerește de mai multe ori în decurs de cinci ani. Or, acum, prin victoria Ilenei Drîmbă, acest „Oscar" al floretistelor, ajuns la a IV-a ediție, numără patru nume în palmares : Masciotta, Ragno, Novikova și Drîmbă. „Clasată a doua în prima ediție — *scrie Tuttosport* — Ileana Drîmbă... a pus acum o serioasă ipotecă pe dobîndirea definitivă a prețioasei statuete de argint, fapt ce se va decide la anul".

Marele cotidian torinez „LA STAMPA" comentează astfel succesul floretistei românce : „Cu această victorie Ileana Drîmbă se situează de drept printre cele mai puternice scrimere din lume. Însușirile sale tehnice erau recunoscute și pînă acum, dar îi lipsea din palmares un succes într-un mare turneu internațional, într-un campionat mondial sau la J.O. Cu locul întîi cucerit în Trofeul Martini, românca a ajuns la un nivel prestigios. În afară de îndemînarea sa tehnică, Drîmbă a știut să se impună prin temperamentul și prin constanța randamentului său".

SCHIORI ROMÂNI PESTE HOTARE

Schiorii fruntași din țara noastră concurează, zilele acestea, peste hotare. **Cornel Tăbăraș** și **Kurt Gohn** au participat la cîteva probe internaționale în Italia, în regiunea Bolzano. **Dan Cristea, Virgil Brenci** și **Dorin Munteanu** vor lua startul la cel de al XII-lea „Mare Premiu Maurienne" (Le Corbier și La Toussuire — Franța) și, săptămîna viitoare, la „Cele trei zile" ale Etnei, în Italia, iar un grup format din **Gheorghe Vulpe, Ion Bobiț, Marin Focșeneanu** și **Constantin Văideanu** va participa la „Cupa Aleko", pe muntele Vitoșa (Bulgaria).

LA BUCUREȘTI, ÎN APRILIE :

Se vor întrece tinerii tenismani români și sovietici

A fost perfectată întîlnirea internațională de tenis dintre reprezentativele României și U.R.S.S. devenită tradițională pentru fiecare început de sezon. Ea va avea loc la București, în săptămîna 21—27 aprilie.

C. M. DE JUDO LA CIUDAD DE MEXICO

Comitetul director al Federației internaționale de judo, a confirmat că, anul acesta, campionatele mondiale de judo se vor desfășura între 16 și 25 octombrie la Ciudad de Mexico.

Brumel i-a uimit pe atleții americani

Ultima performanță realizată de Valeri Brumel (2,00 m la antrenament) a stîrnit senzație în cercul specialiștilor. Recent, agențiile de presă au furnizat cîteva amănunte referitoare la performanța realizată de recordmanul mondial. Iată-le : la antrenamentul în care Brumel a trecut ștacheta înălțată la 2 m au asistat și cîțiva atleți și antrenori americani, printre care antrenorul Bob White și săritorul în înălțime Frank Costello. După ce Valeri și-a făcut o temeinică încălzire (exerciții de gimnastică, trei ture de sală), a fost masat pe piciorul accidentat de însuși antrenorul american. Prima săritură a făcut-o la 1,80 m și a reușit-o din prima încercare, ca și pe cele de la 1,85 m, 1,88 m, 1,90 m, 1,93 m, 1,96 m și 2,00 ! Apoi, ștacheta a fost înălțată la 2,05 m, pe care, însă, netrecînd-o din prima încercare nu a mai insistat.

După antrenament, Bob White și Frank Costello au declarat că **„progresele lui Brumel — ne uimesc — sînt de-a dreptul fantastice. Sperăm că în curînd îl vom vedea în concursuri oficiale".** Antrenorul lui Brumel, Cistiakov, a spus : **„elevul meu este complet restabilit. De fapt, acum la 26 de ani, el își începe cariera sportivă, ca și în urmă cu 10 ani. Valeri Brumel aleargă bine, face exerciții cu haltera de 140 de kg și este într-o dispoziție psihică excelentă. Sper că în iunie să participe în concursuri oficiale".**

COLLETT — 45,8 PE 440 YARZI

LOS ANGELES, 18 (Agerpres). — **Cu prilejul unui concurs atletic în aer liber, disputat la Los Angeles, alergătorul american Wayne Collett a cîștigat proba de 440 yarzi în 45,8 (cea mai bună performanță mondială a anului). Alte rezultate : prăjină : Vaughan 5,18 m ; greutate : Marcus 18,88 m.**

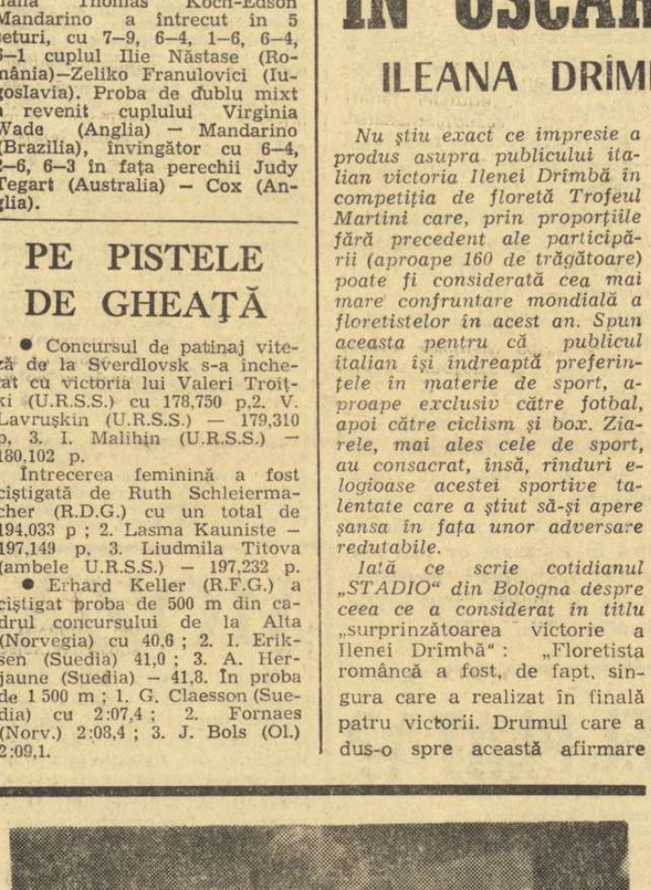

Tînărului Octavian Goga clasat pe locul III, deși cu un braț în ghips, i-a revenit „Cupa sportivității oferită de ziarul nostru

Foto : V. BAGEAC

SPERANȚELE DE AZI — CAMPIONII DE MÎINE

Cînd începe drumul spre măiestrie al unui patinator ? Asupra acestei probleme atît de complexă — și controversată totodată — ne-a dat subiect de meditație și recentul concurs internațional de la București. Am avut prilejul să vedem evoluînd pe reprezentanții tinerei generații a patinajului artistic din 9 țări europene. Speranțe ale sportului gheții, patinatori și patinatoare care se pregătesc pentru urcușul ce duce la treptele consacrării în această disciplină a grației și preciziei tehnice.

La 12 ani (atît indică limita de vîrstă a mini-campionatului nostru european) un patinator este departe de a fi format. Deși în pregătirea lui au fost incluse elementele tehnice utile și viitorului campion. Mai multe sau mai puține... Aceasta diferă de la școală la școală, după concepția fiecărui antrenor în parte.

Am văzut, de pildă, patinatori care au executat în programul lor de figuri libere patru sărituri duble de tipuri diferite (Salchow, Rittberger, Flip, Lutz !), dar n-au reușit să ocupe un loc pe podium. Cazul micuțului Mathias Clausner din Karl Marx-Stadt, clasat pe locul 5. Concurenții din R. D. Germană au fost, în general, excelent pregătiți la sărituri, dovedind că antrenorii din această țară pun accentul pe cea mai spectaculoasă „armă" a patinatorului de concurs. Dacă la 12 ani, ucenicul în patinaj execută un impecabil dublu-Lutz, evident că el are calea deschisă spre efectuarea săriturilor triple, atuul marilor campioni în întrecerile elitei.

La fel de avansați ni s-au părut cei doi reprezentanți ai patinajului polonez, marea revelație a acestei competiții. În special, dezinvolta Elisabeta Lucynska a jonglat cu dublele, iar la proba impusă a săriturilor și piruetelor a colecționat **cele mai înalte note. Polonezii s-au prezentat solid pregătiți și la figurile impuse, de desene (deși, trebuie spus că, numai 3 figuri reprezintă un examen prea sumar al cunoștințelor). Și este interesant că atît Lucynska, cît și cîștigătorul probei masculine Jasek Tascher, provin din orașe care nu posedă patinoare acoperite, deci au condiții de pregătire foarte apropiate nouă.**

Dar iată că în mod diferit s-au arătat orientați micuții noștri oaspeți din Uniunea Sovietică. Reprezentanții școlii de patinaj care urcă impresionant pe scara valorică n-au părut prea familiarizați cu execuția celor mai grele figuri. Ei au fost literalmente slabi la proba obligatorie a piruetei-jos sărite, unde Serghei Levin, de pildă, a luat note spre limitele inferioare. Același Levin prezintă, însă, o perfectă alunecare, are un pas lung, elegant, mereu pe muchia patinei. El a sărit cel mai frumos Axel (simplu) și a impresionat prin ținuta desăvîrșită. Sovieticii — avem impresia — pun mai mult accent pe baza patinajului, la această vîrstă, lăsînd pentru mai tîrziu bravurile tehnice.

Poate că cele de mai sus ar trebui luate în discuție amănunțită de specialiștii noștri, antrenori și tehnicieni. Nu o dată, s-a reproșat încărcarea patinatorilor noștri de vîrstă fragedă cu un bagaj de elemente tehnice prea avansat, fără aprofundarea lor prealabilă. Ca apoi, aceleași execuții să trebuiască a fi corectate, învățate de la început. S-a remarcat — de către o autoritate în materie ca arbitra sovietică Nesteghina — că unii dintre patinatorii români, chiar cei mai buni, mai au de lucrat asupra ținutei, tot atît de importantă ca și elementele de mare dificultate pe care le încearcă în concurs. Patinatorii noștri suportă în continuare un handicap inadmisibil de mare la figurile impuse. Chiar la acest concurs, unde s-au cunoscut dinainte figurile, pregătirea lor nu s-a făcut în mod corespunzător, pentru ca ei să se poată prezenta la cel mai bun nivel.

Trebuie analizat și acest aspect, al felului cum sînt pregătiți patinatorii români pentru concursul nostru, la care avem obligații și năzuințe firești. Numai Goga Octavian (în ciuda accidentului său), Doina Mitricică și — în parte — Gabriela Voica au arătat acum o valoare apropiată oaspeților celor mai buni. Ce va fi la ediția viitoare a acestui concurs al speranțelor ? Cînd parte din reprezentanții noștri de azi vor fi depășit vîrsta-limită...

Considerăm că preocuparea forului de specialitate trebuie îndreptată de pe acum către o pregătire corespunzătoare a celor mai tineri competitori. Elementele susceptibile de a reprezenta țara la a 4-a ediție ar trebui înglobate din vreme într-un program special de pregătire, din care să nu lipsească stagii de antrenament înaintea deschiderii activității pe patinoarele noastre artificiale. Bunele rezultate obținute la actuala ediție trebuie onorate neapărat și în primăvara viitoare.

Radu VOIA

Tiparul I. P. „Informația", str. Brezoianu nr. 23—25, București

40368

PROLETARI DIN TOATE ȚĂRILE, UNIȚI-VĂ!

Redacția și administrația: str. Vasile Conta nr. 16, tel. 11.10.05, interurban 72 și 286. Telex sportrom buc. 180.

sportul

4 pagini 30 bani

Anul XXV — Nr. 489 (5923) ZIAR AL CONSILIULUI NAȚIONAL PENTRU EDUCAȚIE FIZICĂ ȘI SPORT Joi 20 martie 1969

ANCHETA sportul

PRIORITATE ATLETISMULUI!

În discuție: prima școală a atletismului românesc

Răspunde la întrebările redacției maestrul sportului prof. NICOLAE MĂRĂȘESCU — antrenor federal la atletism

Cel de al doilea participant la dezbaterea inițiată de ziarul nostru este maestrul sportului, prof. NICOLAE MARĂȘESCU, antrenor federal la atletism. Faptul că în preocupările sale intră — în principal — problema juniorilor constituie un atu pentru o mai temeinică elucidare a problemelor puse în discuție.

Întrebare: **Realitatea atestă că grupele de atleți ale Ș.S.A. au o alcătuire eterogenă. Considerați că această stare de lucruri asigură activității o desfășurare normală sau că ar fi necesar să se creeze grupe pe probe?**

Răspuns: *Actuala repartizare a atleților în grupe nu este în totalitate corespunzătoare. Există o serie de elevi cu un stagiu mai mare, rămași la profesori care nu au specializarea în proba pe care aceștia o practică. În acest caz, conducerea școlii are — după părerea mea — datoria să analizeze fiecare atlet în parte și să ia măsurile necesare, în interesul atletismului, chiar dacă acest lucru va deranja o serie de profesori. Elevii trebuie repartizați în grupele specializate, în acele grupe profilate pe probele pe care le practică. În ceea ce privește atleții noi selecționați, situația este clară: ei trebuie să fie, de la început, încredințați acelor profesori care au activitate în grupa de probe în care se încadrează elevii depistați. Egotismului nu trebuie să i se facă rabat!*

Î. Prin forța împrejurărilor, după un anumit număr de ani — îndeobște atunci cînd depășește vîrsta junioratului — atletul părăsește Ș.S.A. Școala, profesorii ei trebuie să se îngrijească de viitorul sportiv al foștilor lor elevi? Sînt statornicite relații între profesorii școlii și antrenorii cluburilor cu secții de atletism?

R. *Se vorbește mult despre fișe de evidență ale sportivilor, fișe în care să se facă o reală biografie a atletului. Este — ca să spunem cu alte cuvinte — „cartea de muncă" a sportivului, care îl va ajuta atunci cînd va trece de la un profesor la altul, de la un club la altul, să permită nouului său sfetnic cunoașterea drumului pe care l-a parcurs, perspectivele pe care le are. Deocamdată, aceste fișe sînt excelente, deosebit de utile, dar... nu există. Sper că Ministerul Învățămîntului va lua — în sfîrșit — hotărîrea de a se realiza acest lucru deosebit de important. În orice caz, relațiile profesori-antrenori trebuie să aibă la bază unicul considerent: progresul atletului. Lucrurile meschine, de genul celor amintite în articolul „La porțile atletismului", nu au ce căuta în atletismul nostru. Îmi pare rău că ziarul nu a dat numele celor care au emis astfel de păreri contrare interesului atletismului, pentru a-i cunoaște pe cei care au transformat nobila meserie de șlefuitor de talente într-o combinație negustorească.*

Î. Activitatea profesorilor de educație fizică este judecată prin prisma unui barem de punctaj (grupa de performanță) și a numărului de începători pe care îi au în pregătire. Pe această bază sînt afectate și orele din program. Socotiți că este bine înțeleasă rațiunea care a stat la baza acestei hotărîri, că punerea ei în practică nu aduce unele prejudicii procesului instructiv-educativ? Și, în concordanță cu aceasta, credeți că sistemul de re-

(Continuare în pag. a 2-a)

Blocajul Stelei oprește încă o dată atacul rapidist.

În sala Floreasca, la volei:

Rapid-Steaua: un meci fantomă

Partida de volei din etapa a 19-a, dintre Rapid și Steaua, programată ieri (cu anticipație) în sala Floreasca nu a arătat nimic din ceea ce așteptau cele cîteva sute de spectatori care au asistat la joc. Poate numai faptul că blocajul se afirmă din ce în ce mai pregnant ca armă de atac și, din cînd în cînd, că acest sport se poate juca și cu... capul. În rest, decepții peste decepții: preluări defectuoase, bîlbîieli copilărești, indolență în joc (mai ales la Rapid), într-un cuvînt, un meci lipsit de sare și piper, care a nemulțumit totalmente publicul spectator. Victoria a revenit, după o oră de joc, campionilor — mai bine organizați în apărarea la fileu — cu 3—0 (12, 11, 4). După două seturi oarecum echilibrate cu finaluri favorabile Stelei, în care am notat vreo 2—3 acțiuni spectaculoase și în care ambele echipe au căzut la învoială să facă, pe rînd, cîte 1—2 puncte, în cel de al treilea Rapidul a abandonat lupta după ce a realizat 4 puncte, apărînd ca o penibilă formație de „calificare", inertă în fața învingătorilor.

A. BREBEANU

Cine va cuceri titlurile de campioni la tenis de masă?

Cele șase mese de tenis de sub cupola sălii Floreasca vor găzdui, cu începere de azi (de la ora 8 și ora 15), întrecerile celor mai buni jucători ai sportului cu mingea de celuloid în lupta pentru desemnarea campionilor țării la cele cinci probe individuale. Cu excepția Eleonorei Mihalca (accidentată) și a lui Radu Negulescu (retras din activitatea competițională) vor fi prezenți cele mai bune palete românești. În compania celor consacrați vor evolua și reprezentanții tinerei generații de jucători, duelul lor fiind cu atît mai interesant acum, în apropierea campionatelor mondiale de luna viitoare. Să sperăm că din aceste dispute va avea de cîștigat tenisul de masă de la noi care are nevoie de elemente mai numeroase și valoroase.

Înaintea întîlnirilor de la Floreasca, campionii sînt următorii: Maria Alexandru (simplu femei), Dorin Giurgiucă (simplu bărbați), Alexandru—Mihalca (dublu femei), Giurgiucă—Negulescu (dublu bărbați), Mihalca—Rethi (dublu mixt). Cine vor fi noii campioni ai țării? Răspunsul îl vom căpăta simbătă la prînz cînd competiția se va încheia.

ANTRENAMENTUL LOTULUI REPREZENTATIV

Domide, ieri în deosebită vervă de joc, șutează cu sete la poartă. Foto: A. NEAGU

Echipa A — Echipa B 3-2 (2-2)

În acest număr:

Balonul e rotund

de Petre Steinbach

Jucătorul nr. 13

de D. Popescu-Colibași

Dar de fapt

de Camil Baciu

Prima acțiune de verificare a lotului (lărgit) reprezentativ s-a încheiat ieri după-amiază cu un joc la două porți, desfășurat pe terenul Ghencea.

Deși cîmpul de joc a avut un accentuat grad de dificultate, a fost plăcut pentru noi să constatăm angajarea la efort fără menajamente a tuturor selecționabililor — împărțiți în două formații: A și B — fapt care a dat naștere la o dispută interesantă, dinamică, pe întreg parcursul partidei.

În prima repriză, cele două echipe au avut următoarea alcătuire: „A": *Gornea — Sătmăreanu, Hălmăgeanu, Dinu, Deleanu, Ghergheli, Lupulescu, Năsturescu, Dembrovschi, Domide, Lucescu.* „B": *Datcu — Lupescu, Dumitru Nicolae, Dan, Mocanu, Petescu, Axente, Grozea, Tufan, Dobrin, Györfi.*

Scorul a fost deschis, în min. 7, de lotul B care a înscris prin *Tufan*. Cei de la „A" au egalat prin *Domide* (min. 28) și au luat conducerea prin Lucescu (min. 32), care, sprintînd fără balon spre colțul drept al careului mic, a reluat, direct în plasă, centrarea trimisă cu oportunitate de Năsturescu. Trei minute mai tîrziu, *Petescu* a stabilit echilibrul cu concursul lui Gornea, care după ce a prins mingea a căzut cu ea dincolo de linia porții.

La reluare, antrenorii au efectuat o serie de modificări în formații care au arătat astfel: „A": *Gornea — Sătmăreanu, Hălmăgeanu, Dan, Deleanu, Dinu, Dobrin, Năsturescu, Domide, Tufan, Lucescu.* „B": *Ghiță — Ivăncescu, D. Nicolae, Lupescu, Mocanu, Ghergheli, Petescu, Grozea, Dembrovschi, Lupulescu, Györfi.*

Și această repriză s-a desfășurat sub semnul echilibrului, singurul gol fiind înscris de lotul A, în min. 75, prin *Tufan*. Așadar, rezultat final: 3—2 (2—2).

La sfîrșitul jocului de verificare, antrenorul *Angelo Niculescu* ne-a declarat: „*A fost un antrenament foarte util; sînt mulțumit de felul în care au luptat toți jucătorii. Remarc, în mod special, pe Domide, Lucescu, Lupulescu, și Dinu*".

Următorul meci de verificare a lotului reprezentativ: la 2 aprilie, la Istanbul, în compania echipei Fenerbahce.

J. F. AHEARNE:

„VIITORUL HOCHEIULUI DEPINDE DE FORȚA ȘI VALOAREA GRUPEI B"

Printre oaspeții de seamă ai campionatului mondial de la Ljubljana s-a aflat și J. F. AHEARNE, președintele Ligii europene de hochei pe gheață, care a patronat întrecerea echipelor din grupa B.

N-am scăpat, firește, prilejul de a-i solicita un interviu și domnia sa a răspuns cu o deosebită solicitudine cererii noastre. Cum autorul rîndurilor de față nu cunoaște limba engleză, am recurs la amabilitatea arbitrului român ION PETROVICI, fost internațional de hochei, strălucit poliglot, care ne-a folosit ca translator.

O primă surpriză: Ahearne și Petrovici sînt vechi amici, și-au amintit chiar și de un meci disputat cu peste 30 de ani în urmă la Londra, cînd au fost adversari, unul jucînd în echipa Angliei, celălalt în cea a României. Și pentru că amintirile de demult sînt cele mai savurnice, aflăm niște amănunte de-a dreptul surprinzătoare, sînt descrise (ca și cum s-ar fi petrecut ieri) faze și momente din meci, ba și un gol senzațional marcat de Bob Petrovici după ce acesta a driblat toată echipa engleză, inclusiv pe portar.

Profităm de o respirație spre a-i adresa președintelui prima întrebare:

— Cum apreciați actualul stadiu de dezvoltare a hocheiului și în ce direcții socotiți că se îndreaptă acest admirabil joc sportiv?

Dl. Ahearne nu-și dezminte faima de causeur și om de spirit, făcînd următoarea precizare:

— Cred că este cel puțin pentru a patruzecea oară cînd mi se pune această întrebare, motiv pentru care am răspunsul pregătit și șapirografiat, fiindcă aici, la Ljubljana, mi se vor cere cel puțin zece interviuri. Așadar, despre hochei. De vreme ce ne aflăm în zodia cibernetică, a zborurilor cosmice, cu perspective serioase de a păși chiar în acest an pe solul lunar, hocheiul trebuia să urce și el pe scara legică a progresului. Indiscutabil, astăzi se joacă între mantinele cu mult deosebit față de cum se juca pe vremea cînd eu și dl. Petrovici ne puneam patinele în picioare.

În anii vitezelor nebănuite, era absolut normal ca și a-

Valeriu CHIOSE

(Continuare în pag. a 4-a)

Dl. Ahearne, Bob Petrovici (eu spatele) și redactorul nostru în timpul convorbirii.

(Foto: M. SVABIC — Delo Ljubljana)

CICLIȘTI ROMÂNI PARTICIPĂ LA „CUPA PLEVEN"

Astăzi pleacă în Bulgaria, pentru a concura la „Cupa Pleven" (23—25 martie), un lot de cicliști români alcătuit din I. Ardeleanu, Gh. Moldoveanu, Fr. Gera, W. Ziegler, Gh. Ciumeți, D. Nemțeanu, A. Suciu, Șt. Cernea, N. David, W. Egyed și T. Puterity (conducător — ing. Emil Roman, antrenor — Ion Vasile).

ÎMPOTRIVA HOCHEIULUI DE SALON

Nimeni n-ar putea spune că hocheiul pe gheață este sportul... blîndeții. Viteza de circulație, pe suprafața lucie, a jucătorilor și a minusculului puc, îngăduința regulamentară de a folosi lovirea cu corpul a adversarului (body-chek) dau acestui joc sportiv (atît de iubit din... tribună) o notă de angajament fizic viguros.

Ar fi, însă, o greșeală dintre cele mai grave dacă, privind lucrurile superficial, s-ar pune semnul egalității între hocheiul pe gheață și ceea ce se incriminează frecvent în sport sub eticheta de duritate excesivă. Pentru că, dincolo de regulamentul său, fără discuție cel mai amplu și mai echitabil dintre toate cele ale jocurilor sportive, hocheiul pe gheață are legi nescrise cu un efect cu nimic inferior celor cuprinse în șirul nesfîrșit al paragrafelor regulamentului.

Nu este, de asemenea, întîmplător faptul că fiecare mare competiție de hochei pe gheață are dublată disputa pentru întîietate de o altă întrecere și anume cea pentru „Cupa fair-play", care onorează echipa cu cele mai puține sancțiuni. Și dacă jucătorii români n-au fost încă niciodată încununați ca învingători în întrecerile la care valoarea lor le-a dat dreptul să participe, ei au totuși satisfacția de a fi cucerit de două ori consecutiv (Grenoble — 1968 și Ljubljana — 1969) „Cupa fair-play". Este o distincție care a bucurat, dar care — în același timp — ar fi putut să încălzească și mai mult inimile amatorilor de sport din țara noastră dacă ar fi fost împletită și cu rezultate de valoare. O asemenea satisfacție majoră ne-au refuzat jucătorii români la Viena în 1967, cînd fruntași ai grupei B, la egalitate de puncte cu învingătorii, ei au ratat „Cupa fair-play" pentru o sancțiune dictată după încheierea unui joc! Atunci, dacă se întorceau și cu acest trofeu, ar fi meritat să fie îmbrățișați.

Dar așa, sincer vorbind, valoarea de hocheiști cuminți se diluează ca vinul bun în apa insipidă a unor rezultate foarte slabe. Ba, mai mult. Privind cu curaj situația aceasta paradoxală nu se poate să nu se facă o legătură între numărul surprinzător de mare de accidentări înregistrate, recent, la Ljubljana în tabăra selecționatei române și lipsa ei de pregătire specifică hocheiului, acest sport care, cum spuneam, nu este caracterizat prin blîndețe. Dacă la această lipsă de forță se adaugă și teama permanentă de a nu fi penalizat — apare, cum a fost cazul reprezentativei noastre, un imobilism și o lipsă de combativitate, fatale în hochei.

Cauzele acestei stări de lucruri trebuie căutate nu numai în lacunele de pregătire, ci și în maniera generală de arbitraj din competițiile interne. Promovînd o severitate excesivă — invers decît cum vedem că se petrec lucrurile la marile competiții — arbitrii români creează partidelor din campionatul național o atmosferă de hochei de salon, mult diferită de încleștarea aprigă, bărbătească, de angajamentul fizic total pe care o urmărim în aceste zile pe ecranele televizoarelor. Deci, să nu uităm, hocheiul nu-i un joc de salon!

Pentru că, orice s-ar spune, decît cu „Cupa fair-play" în grupa C, mai bine fruntași în grupa B, cu sau fără această distincție și cadourile aferente. Dacă ea pote fi cucerită — nu însă în dauna rezultatelor și nici ca un scop în sine — cu atît mai bine!

Călin ANTONESCU

Primele meciuri din etapa de zonă a campionatului republican de box

Aseară au început întrecerile din cadrul etapei de zonă a campionatelor naționale de box.

GALAȚI. Sala I.C.O.R., aproximativ 1 000 de spectatori. Rezultate tehnice: **muscă**: Ion Pop (Galați) b.p. Gh. Decu (Oltenița), Irinel Pop (Arad) b. ab. 2 P. Toth (Iași); **pană**: I. Streche (Craiova) b. desc. V. Mircea (Ialomița); **semiușoară**: I. Marin (Tulcea) b.p. V. Sandu (Oltenița), S. Costandache (Galați) b.p. Gh. Burdujan (Iași); **ușoară**: Gh. Ene (Buc.) b. ab. 1 M. Cojocaru (Iași); **semimijlocie**: C. Vasiliu (Galați) b.p. O. Baciu (Constanța), C. Melinte (Iași) b.p. Gh. Stanciu (Ialomița); **mijlocie ușoară**: Gh. Dulea (Ialomița) b. ab. 2 N. Streașină (Brașov), Em. Constantinescu (Craiova) b. ab. 2 D. Brăteanu (Ialomița); **mijlocie**: C. Cojocaru (Or. Gh. Gheorghiu-Dej) b. K.O. 3 E. Dudea (Galați), V. Ciuraru (Iași) b. ab. 1 M. Dumitrașcu (Ialomița).

S. CONSTANTINESCU
coresp. principal

TIMIȘOARA. Primele întreceri nu pot fi caracterizate decît ca foarte slabe, iar dintre cei 26 de pugiliști care au urcat treptele ringului, doar cîțiva pot fi numiți boxeri. Rezultate tehnice: **semimuscă**: I. Nica (Oradea) b. ab. 3 D. Dănuleț (Alba); **muscă**: Gh. Paraschiv (București) b.p. I. Nemeth (Oradea); **cocoș**: I. Baronescu (Rm. Vîlcea) b. ab. 2 T. Szabo (Baia Mare); **pană**: O. Gorea (București) b.p. Gh. Dikel (Lugoj), I. Seni (Baia Mare) b. ab. 1 P. Marin (Rm.

(Continuare în pag. a 4-a)

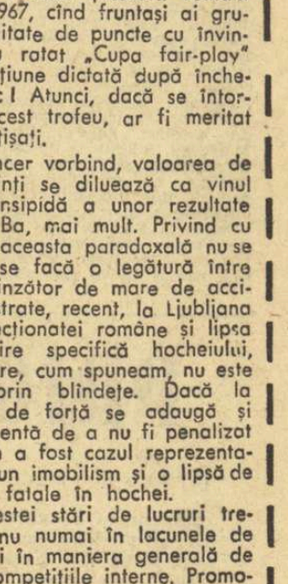

ALAIN LAINE (CAT. PANĂ)

...iată unul dintre candidații francezi pentru campionatele europene de la București. (Citiți corespondența specială de la Paris în pag. a 4-a).

SURPRIZĂ LA RELUAREA DIVIZIEI A LA HOCHEI

Dinamo — Avîntul M. Ciuc 2-2 (0-0, 2-1, 0-1)

POIANA BRAȘOV, 19 (prin telefon). Miercuri au început, într-un decor de iarnă jocurile ultimei manșe a campionatului diviziei A de hochei.

În programul primei zile a intervenit o modificare, partida dintre Steaua și Petrol Geologie București, desfășurîndu-se dimineața. După cum era de așteptat, steliștii au învins la scor: 7—1 (3—0, 1—0, 3—1), după un joc în care nu s-au întrebuințat prea mult, dar în care învinșii s-au străduit să aibă o comportare cît mai frumoasă. Au marcat: Calamar (2), Bucur (2), Doboși, Gheorghiu și Sgîncă, respectiv Rociu.

Întîlnirea dintre Dinamo și Avîntul M. Ciuc, desfășurată după-amiază, a oferit un spectacol deosebit de frumos, apreciat de puținii spectatori prezenți pe patinoar. Rezultatul de egalitate 2—2 (0—0, 2—1, 0—1), oglindește raportul de forțe de pe teren, dar nu și pe cel al ocaziilor. Dinamoviștii au trecut de cîteva ori pe lîngă victorie, supunînd la mari eforturi apărarea adversă. Au înscris: Texe și Pop pentru Dinamo, Ioanovici și Csiszer pentru Avîntul.

Joi de la ora 16 au loc următoarele partide: Avîntul M. Ciuc — Petrol Geologie, Dinamo — Agronomia Cluj.

C. GRUIA — coresp. princ.

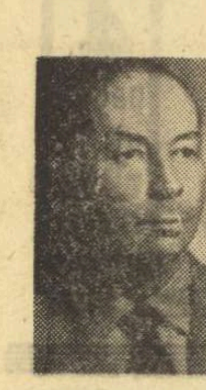

jucătorul nr. 13

JOCURILE ÎN DEPLASARE

Apropierea finalului campionatului de handbal mărește febra incertitudinilor în masa suporterilor, în taberele primelor echipe clasate și, mai ales, la ultimele. Se discută mai puțin de stadiul pregătirilor, de forma jucătorilor, cîntărindu-se, în schimb, cu grijă, jocurile în deplasare. Unde se dispută meciurile directe sau unde pot pierde adversarii. Dacă sînt posibile sau certe șansele — cu sau fără ajutor — să se smulgă un punct în deplasare e extraordinar!

Părerile coincid, în general, asupra faptului că în deplasare este foarte greu să se cîștige. Cei mai înfocați conducători sau susținători îți urează cînd pleci, să „scoți" un egal, fără a fi totuși prea optimiști.

Nu-și dau seama că prin atitudinea lor acceptă, în fond, înfrîngerea, sperînd numai într-o minune. S-a creat chiar o psihoză care pregătește negativ jucătorii, mărindu-le starea emoțională, inhibîndu-i, făcîndu-i să joace timorați, crispați, aproape gata de a primi stoici înfrîngerea.

Într-adevăr, la meciurile în deplasare întîlnim cel mai adesea adversari care joacă mai tare, arbitri mai înțelegători pentru echipele gazdă, galerii care susțin cu înflăcărare echipele locale — mai ales cînd acestea conduc — și care amenință vocal atît pe jucătorii oaspeți cît, cu precădere, pe arbitri. Asemenea situații au ajuns să fie dacă nu normale, în orice caz frecvente. Să nu uităm însă că și la noi acasă lucrurile se petrec identic, iar echipele care ne vizitează ne judecă și se pregătesc în același mod. Atunci de ce ne lamentăm mereu și nu luăm măsuri în consecință?

Putem foarte bine să pregătim echipelor ca tactică un joc în permanentă mișcare fără minge, pentru ca adversarul să nu ne găsească pe teren ținînd mingea și să ne oprească, mai mult sau mai puțin dur. Să recomandăm, de asemenea, jucătorilor să atace continuu, evitînd jocul în apărare, unde sîntem mai expuși să greșim și să fim sancționați cu 7 m sau cu eliminări. Atacul nostru ar surprinde adversarul și chiar riscînd, am mări șansa de a obține victoria. În mod sigur, un asemenea mod de a aborda o partidă ar influența pozitiv psihicul sportivilor, i-ar face mai încrezători, mai curajoși, i-ar scăpa de inhibiție.

Greșelile arbitrului, cu sau fără intenție, nu trebuie să-i mire, să-i demoralizeze sau să-i enerveze. Dar pentru aceasta trebuie să pregătim sportivii prin arbitraje școală în care ei să suporte nedreptăți și mai mari, în așa fel încît pe teren să nu mai reacționeze.

Pentru a nu fi influențați de spectatori, trebuie să le concentrăm atenția jucătorilor numai asupra acțiunilor tactice pe care le au de executat, iar singura voce pe care ei trebuie s-o audă să fie numai a antrenorului. Nu este o utopie ce spun. Să ne amintim că fiecare am trăit situații cînd fiind concentrați asupra unei cărți n-am mai auzit nici radioul, nici cînd a sunat telefonul și nici cînd a intrat cineva în cameră să ne aducă, eventual, o ceașcă cu cafea.

Lucrurile pe care le recomand, le-am experimentat în decursul anilor și am obținut rezultate pozitive. Cinstit vorbind, meciurile pe care le-am pierdut în deplasare le-aș fi pierdut și acasă.

Din păcate, lucrurile se petrec, în general, altfel, deoarece pregătirea se face invers. Se recomandă joc închis în apărare și obstrucționist, ca să se scoată un rezultat egal. Orice lovitură a adversarului se trece pe răboj pentru a fi plătit acasă, iar arbitrul, de cum fluieră începutul jocului, ne fură și toate greșelile noastre se datoresc tot lui. Galeria este înregistrată pe bandă de magnetofon ca să-i putem pune în temă pe cei de acasă și atunci, fiind preocupați de lucruri din afară, jucăm dezorganizat, facem greșeli copilărești, protestăm la toate deciziile arbitrului și pierdem. Dar pentru asta nu ne ceartă nimeni. Am pierdut în deplasare. E normal. Oare chiar așa să fie?

D. POPESCU COLIBAȘI
— antrenor —

PLOAIA CÎNTĂ ÎMPREUNĂ CU NOI?

E marți noapte, la Stockholm e 7—1, după repriza a doua dintre sovietici și canadieni, totul e clar, nu există motiv pentru a întîrzia cronica. Anul acesta nu văd ce pasiuni se pot dezlănțui la Stockholm. Sovieticii sînt formidabili, într-o singură repriză au terminat cu canadienii, o repriză jucată uluitor, și ca să fiu sincer nici duminică, cu suedezii, chiar conduși cu 2—1 la prima pauză, nu i-am simțit prea alarmați. Au învins ușor la un scor strîns. Nimeni nu le poate pune mari probleme. Putem urmări totul detașați, pasiunile — altădată... Putem urmări o transmisie inteligentă, extrem de scrupuloasă, un aparat care prinde tot, alternînd perfect prim-plan și detaliu cu liniile mari și logice ale jocului. Om și echipă sînt exact la locul lor, putem învăța ce înseamnă televiziune sportivă. Fiindcă noi, duminică, am avut parte de tot ce vreți — într-un festin bogat de șase ore — dar meciurile le-am trăit de departe, într-un continuu plan general. Aparatele păreau înghețate. O dată nu s-au mișcat spre teren, să caute jucătorii, să apropie faza, să ne dea o față. Obiceiul englez de a extrage eroul unei scene, după consumarea ei, îl folosim cu atîta inconsecvență încît putem spune că ne e străin. În schimb, am prins bine vîntul. Un vînt pentru care Eftimie Ionescu ne-a cerut scuze, dar nu avea de ce: vîntul era la locul lui; era un vînt dramatic, creîndu-ne remușcări pentru căldura și confortul din casă, singurul element care ne aducea pe stadion, sugerînd cîte ceva din ceea ce trăiau oamenii în tribună și pe teren. Lipsea reportajul, lipsea viața, lipsea exact ceea ce aparținea numai acestei duminici pe stadion, nu exagerez cînd spun că lipsea ploaia, pe care Chirilă ne-o descria zgribulit, cum era omenește, luni, într-un crochiu.

TELE-CRO-NI-CA

în locul aparatelor înghețate. Vedeam un film din care înțelegeam subiectul, intriga — dar nu prea pricepeam ce spuneau actorii. Am prins cît de cît un moment privilegiat — Neagu neratînd un gol — dar mărturisesc că faultul din careul Stelei, demascat atît de vehement luni, ca și ofsaidul grosolan din care a marcat Voinea le-am bănuit mai mult cu instinctul decît cu ochiul. Într-atît de departe eram de joc. Și nici Tănăsescu nu mi-a tulburat conștiința, rămînînd și dînsul detașat și departe, ca și camerele de luat vederi (vederi, adică ilustrate?). Oricum, nu sîntem în faza — atinsă aiurea — în care televiziunea noastră să fie invocată ca martor în contestarea unui arbitraj. Rămînem robii ochiului și convingerilor noastre de fotoliu și peluză. Altfel duminică — lăsînd de o parte transmisiile în direct unde, dacă n-avem sute de aparate la dispoziție, avem în schimb un stas în unghiulație și cadraj — duminică viața sportivă a fost îmbelșugată, cu feluri multe, de la hors d'oeuvre la desert. Fără glumă, efortul de a acoperi actualitatea internă și externă a fost real, vizibil — deși sînt dintr-aceia care nu mai leșină admirativ în fața telecantității. Dar de la Ajax—Benfica pînă la U.T.A.—Metalul în cupă, de la un interviu destins cu luptătorii triumfători pînă la plăcerea cu care Țopescu și Bădescu au ținut să ne aducă știrile cele mai calde — e inuman să nu vezi zelul curat al „montării". În final, comentînd etapa de fotbal, Cojocaru mi s-a părut prea emoționat, iar Țopescu cam zgîrcit în ajutorarea debutantului. Dar îi împărtășesc și eu mirarea în fața interesantei opinii a fostului jucător (care, oricum, știe mai mult fotbal decît noi): după egalul cu Crișul, U.T.A. e virtual campioană? Am o asemenea îndoială universală, încît prin extensie mă gîndesc că și la Stockholm, mîine seară, poate-poate...

BELPHEGOR

Actualități

GRIVIȚA ROȘIE — FARUL CONSTANȚA 0-0, LA RUGBY!

Ieri, pe stadionul Constructorul s-a disputat meciul de rugby dintre formațiile de categoria A Grivița Roșie și Farul Constanța. Farul a reușit un rezultat bun, păstrînd egalitatea pînă în min. 80: 0—0.

prof. N. VIZITIU, coresp.

SCHIORII ȘCOLARI PE PÎRTII

Astăzi, la Poiana Brașov, se dă startul întrecerilor de schi (probe alpine și fond) din cadrul campionatului republican al școlilor sportive, organizat de Ministerul Învățămîntului. În prima zi de concurs se desfășoară probele de slalom special (băieți și fete) și probele individuale de fond (3 și 5 km).

TRIAL PENTRU NAȚIONALA DE POLO

În zilele de 20, 21 și 22 martie va avea loc la bazinul Floreasca un trial pentru echipa națională de polo, care va participa la marele turneu internațional programat la Nisa în luna aprilie. Probele de selecție vor consta în curse de înot (100 m și 400 m) și jocuri la două porți.

PUNCTE CARDINALE PENTRU ACTIVITATEA ALPINISMULUI ȘI TURISMULUI COMPETIȚIONAL

Ședința Comitetului Federației române de turism și alpinism, a reunit, zilele trecute, la sediul C.N.E.F.S., pe reprezentanții consiliilor județene de specialitate din toată țara, precum și factori de răspundere în acest domeniu ai diferitelor organizații și departamente.

Gh. Găvruș, vicepreședinte al F.R.T.A., a condus lucrările și a tras concluziile acestei ședințe a cărei ordine de zi a debutat cu darea de seamă prezentată de secretarul general al F.R.T.A., prof. M. Mihăilescu.

Din bilanțul realizărilor acestor discipline sportive în cursul anului 1968 am reținut:

— calendarul central al federației a fost îndeplinit conform prevederilor, organizarea finalelor campionatelor naționale la orientare turistică și a alpiniadelor de iarnă și vară, efectuîndu-se în bune condițiuni;

— cele 36 de cupe interjudețene (la orientare turistică) aprobate de F.R.T.A. au avut un cadru adecvat de disputare și au pus probleme tehnice variate. S-au remarcat, îndeosebi, concursurile pentru cupele Petrochim, Maramureș, Corvinul, Cheile Turzii, Electroputere, Constructorul-Sighetul Marmației și Cupa de toamnă a municipiului București;

— dintre concursurile interjudețene au fost nominalizate 12 care au constituit criteriul în vederea acordării titlurilor de campioni individuali. Cele mai bine organizate dintre acestea au fost Cupa Iașilor (Bîrnova), Cupa Electrică (Sibiu), Cupa Rulmentul (Brașov), Cupa „23 August" (Mureș), Busola de aur (Cluj), Cupa munților (I.T.B. București);

— în cadrul concursurilor interjudețene de orientare s-au disputat, pentru prima oară în țara noastră, concursuri de ștafetă (organizate conform sistemului adoptat de federația internațională de resort);

— s-au făcut eforturi în vederea îmbunătățirii activității turistice competiționale în rîndul pionierilor și studenților (printre altele: tabăra „Roza vînturilor" organizată de C.N.O.P. și Cupa U.A.S.R., care a echivalat cu un campionat studențesc de orientare turistică);

— la alpinism, etapele de campionat s-au desfășurat conform prevederilor și în bune condițiuni; a lipsit, în schimb, o evidență centralizată a acțiunilor organizate de județe. Au fost evidențiate acțiunile secției de la Institutul de Petrol, Gaze, Geologie și Alpiniada municipiului București;

— în județele Cluj, Brașov, Hunedoara s-au organizat alpiniade interjudețene dar fără a se îndeplini formalitățile premergătoare și consecutive acestor competiții;

— interesul alpiniștilor pentru realizarea premierelor a scăzut foarte mult (deși în 1968 a fost omologat unul din cele mai dificile trasee din țară: „Fisura Speranței");

— pregătirea sportivilor pentru competiții s-a făcut mai atent în secțiile de alpinism de performanță: Armata Brașov, Metalul-Hunedoara, I.P.G.G.-București, Dinamo-Brașov) și la orientare turistică de către: Voința și Ecranul București, Rulmentul-Brașov, Electrica-Sibiu. Există, încă, numeroase secții ai căror sportivi au comasat pregătirea cu participarea la concursuri;

— în vara anului 1968 s-au organizat tabere de pregătire în comun pentru sportivii de frunte din alpinism (la Căminul Alpin) și — pentru prima dată — din orientarea turistică (la Poiana Izvoarelor);

— corpul de arbitri la alpinism a fost refăcut, luîndu-se măsuri de pregătire și examinare a celor interesați;

— se remarcă o criză de arbitri la orientare turistică (mai ales în unele județe unde această activitate se află la începuturile ei);

— în scopul ridicării nivelului de pregătire a cadrelor de specialitate din aceste discipline s-a organizat, anul trecut, la Bușteni un curs de perfecționare urmat de aproape 100 activiști vechi și noi;

— în ceea ce privește activitatea internațională a fost remarcat faptul că primul concurs de orientare turistică organizat în țara noastră a fost cîștigat de sportivii români. De asemenea, alpiniada internațională a demonstrat o bună pregătire a cățărătorilor noștri.

REPERE PENTRU VIITOR

Darea de seamă a prefigurat și, apoi, planul de măsuri adoptat de participanții la ședință a stabilit o serie de puncte de reper pentru activitatea F.R.T.A. în acest an. Amintim dintre ele:

— calendarul competițional pe anul 1969 s-a îmbogățit, printre altele, cu campionatele naționale de ștafetă, de juniori (pe echipe) la orientare turistică;

— s-a întocmit un calendar centralizat al concursurilor interjudețene de alpinism;

— F.R.T.A. a pus în joc o cupă ce se va decerna pentru cea mai valoroasă premieră alpină a anului;

— se reintroduce „Insigna de alpinist" al cărei nou regulament face din ea o primă treaptă spre clasificarea sportivă;

— începînd din acest an s-au alcătuit primele loturi de tineret;

— în cursul verii următoare, vor da examene de antrenori (la orientare și alpinism) circa 100 persoane care se pregătesc în acest sens;

Comitetul F.R.T.A. a mai făcut o serie de recomandări ca:

— pregătirea orientariștilor și alpiniștilor să se facă pe baze științifice, moderne;

— în fiecare județ să existe preocuparea de a se forma arbitri pentru concursurile de orientare;

— să se acorde o mai mare atenție selecționării și pregătirii elementelor tinere;

— organizarea unor terenuri de pregătire pentru orientarea turistică în apropierea orașelor;

— o colaborare mai strînsă, la toate nivelele, cu organizațiile sindicale, de U.T.C. și de pionieri;

— să se acorde asistența tehnică necesară pentru buna desfășurare a activității echipelor de salvare în munți „Salvamont" (în toate județele prevăzute în Instrucțiunile de aplicare a H.C.M. 140/1969).

CE AU REFLECTAT DEZBATERILE

Marea majoritate a membrilor Comitetului federal care au luat cuvîntul au arătat o lăudabilă dorință de amplificare a activității turistice de competiție, subliniind că în acest scop este necesar un sprijin mai activ din partea sindicatelor (**C. Davidhazi** — Arad, **C. Lupu** — Timiș, **B. Iancu** — Dolj, **K. Hening** — Sibiu ș.a.) cît și din partea Ministerului Învățămîntului (**I. Vătafu** — Dîmbovița, **R. Zaharescu** — Botoșani, **N. Fuiorea** — Mehedinți, **N. Ignat** — București ș.a.). S-a mai arătat că turismul competițional și alpinismul sînt uneori neglijate chiar de C.J.E.F.S. (**Dan Pichiu** — Hunedoara, **O. Lörincz** — Bihor), ultimul precizînd că C.J.E.F.S. Bihor a dispus desființarea subcomisiei de alpinism (din motive neîntemeiate și fără a fi cerut avizul F.R.T.A.).

Din partea C.N.E.F.S. a luat cuvîntul **V. Chiose**, șeful secției federații de sporturi individuale care a recomandat să se colaboreze cît mai strîns cu U.G.S.R., U.T.C. și C.N.O.P. și care a remarcat pasiunea cu care muncește largul activ voluntar din aceste discipline sportive.

Ședința plenară a Comitetului F.R.T.A. a hotărît să elibereze din funcție 5 membri care nu au mai activat în ultima vreme alegînd în locul acestora pe: **Stelian Popescu** (șeful sectorului turism din U.G.S.R.), **Florin Moraru** (șeful secției sport-turism a C.N.O.P.), **Al. Sîrbu** (vicepreședinte al comisiei municipiului București), **dr. C. Lupu** (președintele comisiei Timiș), **D. Cerchezeanu** (activist al F.R.T.A.). De asemenea, s-a hotărît să se lărgească componența biroului federal cu încă două persoane: Stelian Popescu și D. Cerchezeanu.

REVENIND ÎN JUDEȚUL VRANCEA DUPĂ UN AN:

INIȚIATIVĂ, TRADIȚIE, DAR ȘI DEZINTERES ÎN MUNCA COMISIILOR PE RAMURĂ DE SPORT

A trecut un an de cînd au început să activeze consiliile județene pentru educație fizică și sport, a căror muncă de îndrumare a activității sportive de performanță și de atragere a tinerilor și vîrstnicilor în diverse competiții este sprijinită de un numeros activ voluntar. Din rîndurile acestor oameni pasionați de sport, care în orele lor de răgaz alcătuiesc regulamentele campionatelor locale, inițiază cursuri de arbitri și instructori sau se deplasează pe terenuri pentru a supraveghea buna desfășurare a concursurilor, au fost aleși — acum 12 luni — membrii comisiilor județene pe ramură de sport.

Revenind în județul Vrancea, după un an de la înființarea comisiilor de specialitate, am constatat o înviorare în practicarea unor sporturi. Astfel, preluînd o invizibilă ștafetă, comisia de atletism (președinte — profesor Gavrilă Ovidiu) a reușit să diversifice activitatea competițională, creîndu-i un plus de atractivitate. Tinerii atleți au luat parte — cu rezultate bune — la mai multe concursuri republicane, iar începătorii și-au disputat întîietatea în „Cupa de toamnă", „Crosul tineretului" la sate, „Cupa școlilor profesionale", „Cupa cravatelor roșii" etc. cu prilejul cărora s-au doborît peste 40 de recorduri județene. La ora actuală monopolul recordurilor nu-l mai deține orașul Focșani, pe tabloul de onoare înscriindu-și numele performeri din Odobești, comunele Dumitrești, Năruja ș.a. În calendarul pe 1969, figurează interesante concursuri, printre care și participarea la întrecerile diviziei interjudețene, rezervată copiilor și juniorilor. Reamenajarea pistelor de alergări de la Adjud și Mărășești, înființarea de centre de antrenament și inițiere, dotarea secțiilor cu materiale și echipament din fondurile C.J.E.F.S., organizarea unor concursuri de selecție la Fabrica de confecții din Focșani (loc fertil pentru depistarea elementelor talentate) — iată numai cîteva din preocupările pe care le au, în aceste zile, activiștii pe tărîmul atletismului.

Comisiile județene au pornit la lărgirea sferei de acțiune într-o serie de sporturi. La altele s-a preconizat un sistem de măsuri pentru reînnodarea tradiției, pentru amenajarea instalațiilor necesare bunei desfășurări a întrecerilor. Ne vom referi la comisiile de fotbal (președinte Constantin Iarganda), baschet (Gheorghe Dumitrescu), orientare turistică (Emil Giurgea) și gimnastică (Mircea Vărzaru), care au prevăzute concursuri atractive, planuri de muncă definitivate în urma discuțiilor lor cu cadre de specialitate și iubitori ai acestor sporturi.

— Firește că rezultatele pe care le așteptăm în acest an — ne-a spus tov. Alexandru Neagu, vicepreședintele consiliului județean — depind de modalitățile (mă refer la stilul de muncă, stimularea inițiativei, mijloacele organizatorice etc.) folosite pentru scopurile pe care ni le-am propus. Dar realizarea obiectivelor depinde și de alți factori: dragostea pentru sportul preferat, atitudinea și preocuparea pentru o muncă eficientă a membrilor comisiilor județene etc.

Spun aceasta pentru că, din păcate, în unele comisii se află oameni care așteaptă să fie împinși de la spate cînd e vorba de îndeplinirea sarcinilor ce le revin. De pildă, Constantin Matei, președintele comisiei de volei, (sport care dispune de cea mai largă bază materială) nu a participat la o serie de întîlniri de la care absența lui era de neconceput. Alții — ca de exemplu — președinții comisiilor de șah și popice, Eugen Găureanu și, respectiv, Constantin Vasile s-au supărat că nu le asigurăm condiții de lucru și n-au mai dat pe la noi, lăsînd toată activitatea pe seama metodiștilor salariați.

Este adevărat că acolo unde muncesc oameni energici, întreprinzători, plini de inițiativă, rezultatele sînt vizibile. Tot atît de adevărat este că perfecționarea continuă a căilor pentru atragerea tinerilor într-o bogată activitate competițională implică, pe lîngă elementul subiectiv, și o necesitate obiectivă: asigurarea condițiilor materiale, strict obligatorii desfășurării procesului de instruire și organizării concursurilor. Or, lipsa unor săli corespunzătoare desfășurării întrecerilor de șah, tenis de masă și popice este la fel de dăunătoare ca și dezinteresul manifestat de factorii interesați în extinderea bazelor sportive, fără de care nu poate fi vorba de o îmbunătățire a sistemului competițional. Profesorul Gavrilă Ovidiu, președintele comisiei de atletism, ne-a relatat cu amărăciune istoria sălii de antrenament pentru iarnă, care urma să fie dată în folosință la 30 decembrie 1968: „S-a încheiat contractul cu I.G.O. Focșani, dar nu s-au respectat angajamentele. Deși în aceste zile trebuia să facem antrenamente în noua clădire, zidurile sălii sînt ridicate doar de un stat de om și se pare că nimeni nu-i trage la răspundere pentru nerespectarea obligațiilor contractuale pe cei vinovați. Intrînd în reparație și sala Centrului școlar agricol, începutul bun cu care au pornit la drum secțiile de atletism din Focșani, a fost serios frînat în timpul iernii. Hibernînd, a conchis profesorul Ovidiu, nu vom putea progresa".

Consemnînd preocupările de natură să creeze un climat propice muncii celor mai multe dintre comisiile pe ramură de sport, constatăm cu regret că înființarea altora în județul Vrancea s-a făcut formal, deoarece mai sînt în efectivul acestor organisme oameni indiferenți de ce se întîmplă în sportul de destinele căruia răspund. Absența entuziasmului — la unii — pentru această muncă, precum și deficiențele de ordin organizatoric sau material — deși izolate — vor contribui, fără doar și poate, la perpetuarea greșelilor. Cum inițiativa pornește întotdeauna de la respingerea improvizației și șablonismului, apare evidentă concluzia că mai sînt multe de făcut, pentru ca toți factorii din județul Vrancea să concureze la îndeplinirea scopului pe care și l-au propus comisiile de specialitate: o rodnică și bine organizată activitate competițională, cu cît mai mulți tineri sportivi.

Tr. IOANIȚESCU

PRIORITATE ATLETISMULUI!

(Urmare din pag. 1)

compensare a antrenorilor și profesorilor care depistează și pregătesc, pînă la un anumit nivel, sportivul este echitabil?

R. *Sistemul de punctaj a fost întocmit pentru o uniformizare a numărului și valorii atleților încredințați unui profesor. Existau profesori și antrenori care lucrau cu 5—6 atleți de valori îndoielnice, după cum conducerile unor secții solicitau antrenorilor și profesorilor să aibă în pregătire un număr cît mai mare de sportivi, indiferent de perspectivele lor. De aceea, a fost nevoie de o normare exactă. În prezent, se tinde spre lucrul cu un număr redus de atleți, dar de valoare ridicată, ceea ce comportă o selecție riguroasă, deosebit de atentă. Deci, după părerea mea, în această chestiune nu există nici un fel de dubii.*

Recompensarea și stimularea antrenorilor și profesorilor care depistează sportivi de valoare constituie o problemă majoră a atletismului nostru. Întrucît pentru creșterea bazei de mase a atletismului de performanță există necesitatea permanentă a selecționării unor sportivi dotați, a măririi continue a numărului lor, cred că Ministerul Învățămîntului și C.N.E.F.S. ar trebui să elaboreze un regulament precis de recompensare a antrenorilor care depistează atleți, regulament care să fie de urgență pus în aplicare.

I. Iubitorii atletismului cer prioritate pentru acest sport al sporturilor. Cum vedeți, într-un viitor apropiat, realizarea acestui deziderat pe toate planurile — bază materială, selecție preferențială, sistem competițional?

R. *Atletismului îi este asigurată prioritatea de către Legea sportului, de documentele elaborate de-a lungul anilor. În practică însă, acest deziderat nu se realizează întocmai pentru că sînt încă destui activiști ai organelor sportive locale, ai cluburilor și asociațiilor sportive care nu pun atletismul pe prima pagină a preocupărilor lor cotidiene. De asemenea, unii profesori de educație fizică nu respectă programa școlară.*

Dacă dorim să facem ceva pentru atletism nu trebuie să apelăm la măsuri spectaculoase, costisitoare, ci să începem cu introducerea orelor de atletism în școală, cu organizarea unor întreceri la nivelul claselor și școlilor, cu amenajarea sectoarelor simple pentru atletism în fiecare școală și — deosebit de important — cu crearea unei tradiții în ceea ce privește selecționarea viitorilor atleți, chiar de către profesorii de educație fizică ai școlilor și liceelor. Este, dacă vreți, vorba de crearea climatului necesar dezvoltării atletismului. Alte lucruri, nu mai puțin importante, pot fi puse în aplicare numai după ce s-a rezolvat problema dezvoltării atletismului în mediul școlar. Ca în orice construcție, menită să reziste de-a lungul anilor, este nevoie să se înceapă cu temelia.

I. Juniorii au în decursul anului obiective competiționale. Ei participă la campionatele naționale (de juniori, școlare), luptă pentru realizarea recordurilor. Se întîmplă însă ca aceste obiective să devină un scop în sine. Credeți că o astfel de optică impietează asupra evoluției ulterioare a sportivului și asupra atletismului nostru în general?

R. *Experiența mondială este elocventă. Cu o pregătire bună atletul poate participa la concursuri tari, la campionate, la tentative de record pentru categoria lui de vîrstă. Desigur, forțarea este dăunătoare. Cei dotați, cei bine pregătiți (contează foarte mult gradarea pregătirii) vor ajunge la performanțe înalte și în perioada senioratului. Recordul, campionatul — de juniori sau școlar — este un stimulent real, necesar, deoarece atletismul este sportul cifrelor, al verdictului fără apel. Nu se poate trece peste acest aspect prezent în întreaga lume a atletismului.*

În numărul de sîmbătă al ziarului nostru vom publica răspunsurile date la cele 5 întrebări de prof. VLADIMIR SIMIONESCU — președintele comisiei de juniori și tineret din cadrul F. R. Atletism, inspector în Ministerul Învățămîntului.

LAVODERM

emulsie alcoolică pentru curățirea mîinilor de impurități (uleiuri, unsori, vopsea proaspătă, rugină etc.). Practic, înlocuind excelent săpunul, apa și prosopul. Utilizabil în orice loc și în orice condiții, curăță mîinile în maximum 2 minute.

LAVODERM

de vînzare la magazinele O.C.L. din țară, în tuburi a 60 gr. conținut net.

LAVODERM

produs al întreprinderii „METALOCHIM" — Brașov.

Dar, de fapt...

CONVERSAȚIE CU UDIȘTEANU

Aș fi dorit să discut cu Gabriel Udișteanu imediat după meci. După meci — adică după acele cîteva „momente ale adevărului" — cînd se văd — mai bine decît s-ar putea descrie — limitele. Și pentru că fiecare dintre noi e definit de propriile sale limite, e ușor de înțeles că după meci, în clipele acelea...

Dar Udișteanu nu mai jucase de cel puțin o lună și continua să se antreneze într-o sală neîncălzită și cu geamurile sparte (încălzită uneori, dar totdeauna cu geamuri sparte pentru că nu era nimeni nebun să le mai repare, după cum nu se gîndea nimeni să mai și curețe pe acolo) astfel că n-am putut să-i aflu limitele, să meditez în liniște, cu lungi pauze de punctuație la trăsăturile fundamentale ale SPORTIVULUI și nici să-i pun cîteva întrebări-cheie sub care personalitatea lui să țîșnească asemeni pastei de dinți dintr-un tub.

M-am mulțumit, deci, să-i pun întrebări oarecare — și ca discuția să nu fie simulată mi-a pus și el mie cîteva — înțelegînd, la urma urmei că mai mult decît ferestrele sălii I.C.O.R. îl interesează examenele, la un moment dat oprindu-se multă vreme asupra calculului căldurii absorbite în condițiile gazului perfect (se pare că Udișteanu trăsese biletele cu stînga — asta era marota lui — dar destinul nu se supusese cu totul jocului de mîini) și pînă la urmă mi-a povestit cele cinci filme pe care le văzuse la Anvers cu ocazia unei deplasări. Nici strip-tease, nici baruri, nici o mică aventură, una măcar — în schimb își amintea actorii, subiectele și chiar stilul regizorilor cu o acuitate neobișnuită — și asta l-a ajutat să uite o clipă stafiile examenelor care-l așteptau după ușă.

A pomenit ceva despre cele patruzeci de meciuri internaționale la care luase parte în vreo șaisprezece luni, apoi s-a declarat norocos — nu ca trăgător la plasă, dar în general — în viață — cu un optimism foarte echilibrat, rațional — și deodată gîlîganul acela de un metru și nouăzeci, osos, cu o figură deschisă — mi-a părut de-a dreptul timid — și cred că așa și este.

De fapt, aici chiar voiam să ajung — la această reținere, care pornește și din cei șapte ani de acasă, dar și din temperament — la lipsa de ostentație (avea grijă să micșoreze importanța întîmplărilor pe care mi le povestea) și la modul în care mi-a vorbit de coechipierii săi.

Nu cred că Udișteanu e structural un infatuat și desfid pe cel care ar trage o asemenea concluzie nu după o convorbire, dar chiar după cincizeci — dar atunci (și ulterior) mi-a spus că Plocon îi plăcea grozav pentru că juca inteligent, dar că adesea îi place mai mult Gheorghe Fieraru de la Tractorul pentru că se luptă cîinește și dacă Aurică Drăgan îl deziluzionează cîteodată — în ciuda marelui său talent — asta se datorește faptului că cedează prea ușor. Mi-a spus cum joacă Derzei și cum joacă Schreiber și Corbeanu, pentru a reveni din nou la Gheorghe Fieraru și a teoretiza eficiența tenacității.

A mărturisit că nu-i place să fie singur înainte de meciuri (îl copleșesc prea multe amintiri, face prea multe supoziții) și că dacă nu „se acordează" de la prima minge, joacă prost.

În trei ore de conversație „tunul" Politehnicii-Galați nu și-a spus durerile de vedetă neglijată, n-a surîs aluziv vorbind de alți primi-voleibaliști, și-a lăudat antrenorul cu tandrețe (Florin Balaiș), a suspinat gîndindu-se la propria sa lipsă de tenacitate, a respins cu bonomie portretul de june-prim pe care i-l conferă elevele din localitate și a mărturisit că e sentimental, dar prudent.

Și cum jucătorii care iau parte la patruzeci de meciuri internaționale în șaisprezece luni ating rareori aceste subiecte, m-am gîndit că sînt de bun augur și că ar putea fi consemnate ca atare.

Camil BACIU

BALONUL e ROTUND

Echipa de fotbal a Japoniei a primit recent la sediul UNESCO din Paris trofeul „Fair-play" — Pierre de Coubertin pe anul 1968 pentru cea mai frumoasă comportare în meciurile susținute și în afara terenului de joc.

Această înaltă distincție, de o înaltă semnificație sportivă și morală, ne-a sugerat rîndurile care urmează...

ELOGIUL CORECTITUDINII

Am considerat întotdeauna că orice sport și cu precădere fotbalul — ca avînd cea mai largă răspîndire în mase — ar pierde principala sa justificare de existență dacă noțiunea care îl exprimă ar fi golită de conținutul ei moral.

Finalitatea ultimă a sportului nu poate fi alta decît aceea a promovării unor generații succesive de tineri valoroși și utili colectivității, societății în care trăiesc, poporului căruia aparțin.

Viața noastră ca jucători este foarte scurtă și, după ce vedeta se retrage din arenă, după ce fotbalistul și-a încheiat cariera, rămîne omul. El va duce cu sine, în mijlocul familiei, în colectivul său de muncă, în activitățile obștești, zestrea de deprinderi și de virtuți dobîndită pe terenul de sport.

Aceste adevăruri sînt poate prea elementare, dar din păcate le uităm adesea, deși nu le contestăm niciodată, rezervîndu-le — dar numai atît — un loc de cinste într-un volum necitat de precepte morale.

Corectitudinea trebuie să înceapă de la comportarea față de parteneri, continuînd cu respectul față de adversar, arbitru, public, față de însăși ideea de sport și de sportivitate.

Orice dicționar enciclopedic precizează fără echivoc noțiunea de sportivitate asimilînd-o loialității, care se traduce prin: „Sinceritate, bună purtare, cinste sufletească" în orice relații și întreceri dintre oameni, în sport ca și în viață.

Firește, nu vom ține aici cursuri de pedagogie, dar trebuie să recunoaștem cu toții că sîntem întotdeauna cuceriți de tinerii care în manifestările, în conduita și înfățișarea lor aduc o notă de modestie și decență, ca pe cel mai frumos titlu de noblețe al carierei lor de sportiv.

În toiul celei mai aprige bătălii pentru supremația balonului, un gest elegant te emoționează în mod deosebit și poate stîrni mai multe aplauze decît cea mai reușită execuție tehnică, fiindcă, dincolo de măiestrie în joc, se ridică și triumfă întotdeauna marea frumusețe morală îmbrăcată într-un echipament de fotbalist.

În trecutul mai îndepărtat federația noastră de specialitate obișnuia să acorde, o dată pe an, un trofeu unic pe țară, celui mai corect și disciplinat jucător din primul eșalon al campionatului național. Ar fi bine ca tradiția să se reia și să se extindă asupra tuturor categoriilor competiționale din fotbalul nostru.

S-a înființat trofeul „Petschovschi" — excelentă inițiativă! — pentru publicul cel mai sportiv din republica noastră.

N-ar strica să oferim și jucătorilor un stimulent similar!

Și nu numai din partea federației.

Federația să dea tonul.

Eficiența reală însă ar aduce-o extinderea inițiativei în cadrul fiecărui club sportiv, la toate nivelele, pe întreaga țară.

La echipa din divizia B, Ceahlăul Piatra Neamț, pe care o antrenez, s-a înființat acest trofeu pentru cel mai corect jucător al campionatului 1968/1969 din dorința de a se stimula procesul de îmbunătățire calitativă a valorii umane, nu numai tehnice, în rîndul jucătorilor noștri.

Lupta pentru victoria loialității pe toate terenurile de joc de pe întinsul țării trebuie să devină o deviză generalizată și permanentă, dacă vrem să desființăm moravurile urîte din cel mai frumos sport al epocii noastre.

Este elogiul pe care-l datorăm corectitudinii.

Petre STEINBACH

ȘEDINȚA COMITETULUI FEDERAL AL F.R.F.

Tovarășul MIRCEA ANGELESCU a fost ales președinte al Federației române de fotbal

Ieri a avut loc ședința comitetului federal al F. R. Fotbal, care a analizat activitatea acestui for pe anul 1968, a dezbătut și adoptat hotărîri corespunzătoare privind statutul federației de fotbal, regulamentul de transferări, sistemul de pregătire a loturilor reprezentative și bugetul pe anul 1969.

Cu acest prilej, au fost cooptați noi membri în comitetul federal, corespunzător noii organizări administrativ-teritoriale a țării.

La cererea tovarășului Adrian Dimitriu, comitetul federal a aprobat eliberarea sa din funcția de președinte al federației de fotbal. Ca președinte al Federației române de fotbal a fost ales tovarășul MIRCEA ANGELESCU, ca vicepreședinți tovarășii ION BALAȘ, ION ȘICLOVAN și ION DUMITRESCU, iar ca secretari tovarășii FLOREA TĂNĂSESCU și ION ALEXANDRESCU.

Din biroul federal, compus din 17 persoane, mai fac parte: Grigore Arjoca, Gheorghe Urich, Octav Luchide, Angelo Niculescu, Ștefan Socaciu, Emerich Vogl, Ștefan Costea, Nicolae Popescu, Dumitru Tomescu, Gheorghe Popescu și Anton Aman.

SĂ NU NE BAZĂM PE... TRADIȚIE!

Arbitrul meciului Israel — Grecia, V. DUMITRESCU, ne vorbește despre jocul adversarilor noștri de la 16 aprilie

Un arbitru român, Vasile Dumitrescu, a condus săptămîna trecută, la Tel-Aviv, meciul amical de fotbal dintre echipele Israelului și Greciei. Arbitrînd această partidă, Vasile Dumitrescu a îndeplinit norma necesară pentru primirea ecusonului F.I.F.A. — visul de aur al tuturor „cavalerilor fluierului".

Felicitîndu-l pentru această reușită, l-am rugat, totodată, să ne spună cîteva cuvinte în legătură cu meciul pe care l-a arbitrat, deosebit de interesant pentru noi prin prisma apropiatei confruntări pe care o vom avea, la Atena, cu reprezentativa Greciei, în cadrul preliminariilor campionatului mondial.

— Vreau să arăt, în primul rînd, că rezultatul meciului, 3—3, este echitabil, deși fotbaliștii greci au fost, în ansamblu, superiori și s-au găsit la un moment dat aproape de victorie, conducînd cu 3—1. Mai puțin tehnici, jucătorii israelieni au pus accentul pe elan, avînd astfel mai mult timp inițiativa. Desfășurarea jocului nu mi-a pus probleme prea grele, doar spre sfîrșitul partidei, la scorul de 3—3, fiind pus în situația de a elimina un jucător din echipa Greciei — Haitas — care comisese un act nesportiv. Antrenorul reprezentativei elene, Dan Gheorghiadis, mi-a... mulțumit, spunîndu-mi că în felul acesta lotul lui se curăță de elemente nedisciplinate. În plus, a adăugat el, pe Haitas îl așteaptă o amendă de 1 500 de drahme.

Dar, să trec la subiectul care îi interesează cel mai mult pe iubitorii fotbalului de la noi: la jocul și valențele echipei Greciei. Înainte de a face orice apreciere, trebuie să menționez faptul că Grecia n-a aliniat în acest meci cea mai bună formație a ei, jucătorii de la A.E.K., în frunte cu Papaioanou (omul nr. 2 al reprezentativei, după Sideris) fiind angajați în meciul oficial cu Spartak Trnava, din cadrul Cupei campionilor europeni. A fost slăbită, în felul acesta, în special apărarea, care a fost adesea nesigură. Dar nu trebuie să... contăm prea mult pe lucrul acesta, întrucît la 16 aprilie, cu siguranță, vor intra în formație și cei 3 titulari din liniile defensive, indisponibili în jocul cu Israel.

Înaintarea este, oricum, punctul forte al echipei. A înscrie 3 goluri în deplasare, este o performanță remarcabilă, chiar dacă adversarul nu face parte din primul eșalon al fotbalului mondial. Pe teren propriu, încurajată de public, această înaintare, extrem de rapidă și cu mari resurse fizice, cu o detentă uimitoare, devine firește, și mai redutabilă. Atacanții greci joacă de multe ori lateral (pentru a scoate apărarea adversă din dispozitiv), dar știu să aleagă momentele cele mai bune pentru a acționa frontal pe poartă. Va trebui să dăm atenție lui Sideris, un jucător de viteză și de finețe care șutează cu ambele picioare, din viteză. Un bun tehnician este și nr. 10, Domazos, soțul cunoscutei cîntărețe Angela Zilia. Lăsînd impresia, la început că va fi un anonim în meciul cu Israel, Joutsos, aripa stîngă, avea să ne releve mai tîrziu surprinzătoare virtuozități tehnice și un șut foarte eficace. El a fost autorul celor 3 goluri!

În general, mi-am putut da seama că fotbalul grec este în progres și că, deci, vom avea un meci dificil la Atena. Să-l abordăm prin prisma acestor constatări, mobilizîndu-ne la maximum și bizuindu-ne mai puțin pe... tradiție, pe rezultatele de pînă acum, favorabile întotdeauna nouă.

— Este o recomandare de care vor ține seama, cred, fotbaliștii noștri...

Jack BERARIU

fotbal

Gropar, nu „mag"!

Tovarășe redactor,

Deoarece n-aș vrea să fiu greșit interpretat — se mai intîmplă, nu? — țin ca, de la bun început, să fac unele precizări. Sînt convins și eu — cum atît de sugestiv a arătat Ioan Chirilă — de marele rol pe care-l are un antrenor la reușita sau (aș adăuga) la nereușita unei echipe de fotbal. Nici vorbă, așadar, din parte-mi, să ignor acest adevăr. Firește, însă, că este destul de greu, chiar pentru un antrenor genial, să facă o echipă mare din niște jucători prea puțin înzestrați. Bici din nisip, eu n-am văzut. În orice caz, mîna, vreau să spun, priceperea unui antrenor, se oglindește precis în evoluția echipei din subordine.

Și acum, să trec la ceea ce urmăresc, de fapt, să arăt prin rîndurile de față, sugerate de „masa rotundă" organizată de curînd în Italia cu privire la antrenorii de fotbal — și în care s-a urmărit, de pe poziții diferite, așa cum îi șade bine unei astfel de discuții — să se precizeze care e, de fapt, rolul lor în activitatea unei echipe și, astfel, care e contribuția pe care o pot aduce ei la existența, de fapt, la succesul acestui atît de îndrăgit și de popular sport.

Evident că totul la această discuție s-a axat pe realitățile existente în fotbalul italian, dar eu zic că, pe de o parte, o asemenea discuție poate foarte bine să fie dusă în oricare altă parte a pămîntului unde se joacă acest super-sport cum l-aș numi eu, iar, pe de altă parte, că ea e sortită să genereze unele adnotări universal valabile.

Cei solicitați să participe la acest interesant simpozion fotbalistic au plecat de la ideea — întrebare dacă antrenorul este sau nu un „mag"— ceea ce pe mine unul mă face să cred că aluzia este clară și că ea îl vizează direct pe celebrul „H. H.", vreau să spun (dacă mai e nevoie de această precizare) Helenio Herrera.

Acest Herrera a fost, la vremea lui, un jucător cu mult mai puține carate fotbalistice decît iluștrii săi contemporani Meazza, Piola, Andreolo, Depetrini, Foni, Riva, Olivieri etc., dar a apărut, deodată, drept un antrenor miraculos. Nu e nici o mirare în asta; mulți — și în multe țări — jucători mai puțin dotați au ajuns antrenori de renume și, viceversa, super-vedete de faimă mondială s-au dovedit antrenori mai puțin înzestrați. La noi în țară — ca să mă refer doar la două exemple puternic edificatoare: marele, inegalatul (insist: inegalatul încă!) Baratky, a fost un antrenor mediocru, iar Constantin Teașcă, jucător fără titlu de vedetă, e socotit azi unul din cei mai pricepuți antrenori băștinași. Așadar, nici o mirare că n-am auzit de „magul" Meazza, sau de „magul" Andreolo, dar am auzit (așa-i, uneori, în viață!), a auzit tot mapamondul, de „magul" H. H.

Omul ăsta a avut — nu știu dacă el a fost chiar primul-primul — o idee năstrușnică; ideea betonului, adică a apărării supranumerice. El e socotit pe plan mondial portdrapelul teoriei potrivit căreia — cu totul și cu totul împotriva esenței însăși a fotbalului — mai întîi trebuie (ce oroare!) să te aperi și numai apoi să ataci. Eu cred că aceasta este o tactică de general ramolit ieșit la pensie — și că, în orice caz, prin ea s-a dat de-a dura întreaga specificitate a fotbalului, că frumusețea i-a fost grav contuzionată, iar cursivitatea fazelor de atac — esența jocului — violentată grosolan și inestetic. Jocul cu balonul rotund e conceput pe ofensivă. Pe goluri, adică. Meci frumos fără goluri mai va! Fotbal fără goluri e ca nunta fără lăutari. Și cum naiba — doamne iartă-mă! — să înscrii goluri dacă intri pe teren cu gîndul exclusiv al apărării în buzunar? Cum?

Din nefericire pentru fotbal, pentru noțiunea lui de frumos, acest „mag" a avut succes. A făcut și prozeliți. Nefasta — te rog să mă crezi că acesta-i cuvîntul! — lui formulă s-a întins ca pecinginea. Am zis: a avut succes. Da! Dar l-a avut și pentru că a dispus la „Inter" de jucători de aur care, cu toate canoanele strictei defensive statutate de „mag", găseau, datorită excepționalelor lor calități, și unele ocazii ofensive și transformau un sistem arid, deformant, și în spectacol. Pecinginea betonului a distrus totul și astăzi numai arareori se mai poate vorbi de inegalabilul balet cu balonul rotund care a încîntat zeci de ani atîtea și atîtea generații.

Dacă fotbalul de astăzi nu mai are — cel puțin în Europa — strălucirea spectaculară de altădată, vinovat este — după umila mea părere — acest DON „H. H." El a adus, poate, rezultate în fotbal și și-a servit, astfel, șieși, faimei de care se bucură, poate pe drept, dar a alungat, sigur, farmecul fotbalului.

De aceea zic că, pentru mine unul — și eu zic că nu numai pentru mine — „H. H." n-a fost (cum, în sfîrșit, a început să se audă și în țara lui) un „mag". Pentru mine, el este (îl rog să mă ierte) sinonim cu groparul frumosului din fotbal.

Al d-tale,

V. T. RANU

p. conf.

c. grigoriu

Post restant

Veșnic tînărul Oaidă în duel pentru balon cu portarul suedez, Pettersson. Fază din meciul Progresul — F. C. Djurgarden 3—0

Foto: N. AUREL

PROGRESUL — F. C. DJURGARDEN 3-0 (2-0)

Credem că nu greșim afirmînd că Progresul a realizat ieri, pe stadionul Republicii, în compania formației suedeze F. C. Djurgarden, una dintre cele mai bune partide văzute în Capitală în acest început de sezon. Coechipierii lui Oaidă au dominat jocul de la un capăt la altul, creînd nenumărate faze spectaculoase la poarta lui Pettersson.

Suedezii, pe a căror carte de vizită sînt înscrise victorii internaționale de mare prestigiu (la Real Madrid și Benfica!), au evoluat destul de slab, dar să nu uităm că ei se află în perioada precompetițională.

Primul gol al partidei a fost înscris în min. 24, încununînd o acțiune de toată frumusețea: R. Ionescu a centrat de pe dreapta, Oaidă a reluat din volé în bară și Beldeanu, pe fază, a trimis în gol: 1—0. Peste cîteva secunde, Oaidă avea să majoreze scorul la capătul unei acțiuni întreprinse pe partea stîngă de Țarălungă: 2—0. Al treilea gol este realizat de... fundașul suedez Karlsson, care, fisticit, a reluat în proprie poartă (min. 85) o centrare a lui Țarălungă: 3—0. Corect arbitrajul lui Ștefan Lazăr — București.

D. V.

DUMINICĂ ÎN CAPITALĂ

Meciurile diviziei naționale A programate duminică în Capitală se vor disputa după următorul program:

STADION DINAMO: ora 14,15 *Dinamo București — F. C. Argeș* (tineret rezerve); ora 16 *Dinamo București — F. C. Argeș* (div. A).

STADION PROGRESUL: ora 9,30 *Progresul — Vagonul* (tineret rezerve).

Nu a fost încă desemnat stadionul pe care se va desfășura meciul Progresul — Vagonul, programat dimineață, începînd de la ora **11.** Este posibil ca această partidă să se dispute tot pe terenul din str. Dr. Staicovici, după jocul echipelor de tineret rezerve.

ORA OFICIALĂ DE ÎNCEPERE A MECIURILOR DE DIVIZIA A

Federația română de fotbal ne comunică că jocurile programate în etapa a XVIII-a a diviziei naționale A de fotbal vor începe la ora 16.

AU LUAT FIINȚĂ CENTRE DE COPII ȘI JUNIORI LA PIATRA NEAMȚ ȘI RÎMNICU VÎLCEA

PETRE STEINBACH, coordonatorul tehnic al divizionarei B Ceahlăul, ne-a informat, că la Piatra Neamț a luat ființă, sub egida C.J.E.F.S., un centru de copii și juniori. De pregătirea micilor fotbaliști moldoveni se ocupă antrenorul Gheorghe Țipter.

Și din Rm. Vîlcea, am primit vestea înființării unui centru de copii și juniori pe lîngă asociația locală Chimia. După cum se vede, centrele de copii și juniori au „răsărit" în acest an înaintea ghioceilor...

A apărut nr. 3 al revistei „SPORT ȘI TEHNICĂ"

Din sumar:

- Pasageri cu viteze supersonice
- Laboratorul orbital, o realitate
- De la axul cu came în chiulasă, la frîna disc
- Cu planorul deasupra Bucegilor
- Două decenii de motociclism-viteză
- Reîncep concursurile de dirt-track
- Radioreceptoare pentru începători
- Recordurile mondiale și olimpice de tir
- Două pagini pentru modeliști

Revista publică, de asemenea, numeroase reportaje, fotoreportaje, știri, noutăți, magazin

ONOARE RECORDURILOR ADEVĂRATE!

Un redactor al ziarului Sportul, contrariat, pe drept, de vîlva celor șase recorduri pe 4 grupe de vîrstă, realizate de înotătorii din lotul național în ultima competiție de la Reșița a demonstrat în articolul „Recorduri și... recorduri", apărut în „Sportul" din 5 martie 1969, că acestea nu sînt recorduri, ci numai performanțe optime într-un bazin scurt, de 25 m.

Într-adevăr, competiția a fost intempestivă, nefigurînd în calendarul competițional. Federația de specialitate a demarat astfel în activitatea competițională pe 1969 în bazinul „mascotă" (n.r. așa sînt denumite bazinele scurte) cu un concurs sui-generis.

În articolul citat s-au arătat cauzele pentru care trebuie să se pună capăt denumirii improprii de record unei performanțe, cu timp mai bun decît recordul, realizată în bazin scurt (33 sau 25 m, la fiecare 100 m cu una sau două întoarceri — respectiv împingeri de la pereții din capetele bazinului — mai mult decît în bazinul reglementar de 50 m).

Astfel, s-a arătat că F.I.N.A. (Federația Internațională de Natație) pentru unificarea condițiilor de realizare a recordurilor în probele de înot a reglementat, cu ani în urmă, că recordurile mondiale pot fi omologate numai dacă sînt obținute în bazine de 50 m sau 55 yarzi. Fără a recomanda federațiilor afiliate aplicarea acestei prevederi pentru recordurile naționale, foarte multe dintre aceste foruri au adoptat regula amintită, considerată perfect normală, deși atunci mai toate țările aveau mult mai multe bazine scurte în metri și yarzi, favorabile realizării recordurilor.

Regimul recordurilor de înot este definitiv reglementat și în țara noastră prin decizia nr. 266 din 20 iunie 1957, rămasă în vigoare, care a hotărît: „De la 1 mai 1957 se vor omologa recorduri numai dacă sînt obținute în bazine de 50 m conform regulamentului F.I.N.A.". Neexistînd atunci bazine acoperite de 50 m, recordurile naționale se înregistrau numai în ciclul cald (1 aprilie — 1 septembrie), iar în restul celor 7 luni performanțelor din bazinele scurte, 25 și 33 m, li s-au dat denumirea de „performanțe optime". Ulterior, desfășurîndu-se campionate și pentru copii la cele 30 de probe clasice (fără 800 m și 1500 m) s-au adăugat alte 20 de probe pentru copii (pentru trei grupe de vîrstă) și... federația a început să prindă gustul „recordurilor" cu nemiluita. Ca să precizăm, faptul a început **să se petreacă** în anul 1967, deși la acea dată existau două bazine acoperite, la Cluj și Ploiești, de 50 de metri. Dacă începînd din 1967, F.R.N. ar fi programat campionate republicane în ciclul rece, în noile bazine acoperite de la Cluj și Ploiești, atunci, de la sine înțeles, în loc de performanțe optime ar fi avut recorduri reglementate de decizia UCFS. Fără a insista asupra cauzelor, menționăm numai că — de exemplu — F.R.N. ÎN DAREA DE SEAMĂ PE 1967, A RAPORTAT UN TOTAL DE 340 DE RECORDURI, ÎNGLOBÎND ȘI PERFORMANȚELE OPTIME ÎN BAZINELE SCURTE.

★

În „Sportul" din 8 martie a.c., antrenorul Remus Drăgușanu își spune și el părerea pe tema recorduri-performanțe optime. Pledînd „pro domo" și amestecînd idei disparate, el conchide că: **„Ne împiedicăm de fleacuri..."**. „Înotătorii sînt handicapați la execuțiile tehnice de apa nepermis de opacă și neglijent întreținută...". „Cînd va apare un român prim-candidat la record mondial va solicita organizarea unui concurs la Cluj...".

Ar fi absurd să se pretindă și chiar nimeni nu are pretenția unui record mondial cînd în ultimii ani recordurile noastre s-au depărtat de cele europene. Oricine are însă dreptul să ceară ca cele două bazine acoperite de 50 **m din Cluj și Ploiești, date în** funcțiune în 1966 și în care s-au investit peste 13 milioane lei (în plus și întreținerea lor costă) să fie utilizate la maximum pentru antrenamente și competiții de înot, sărituri și polo. Nicăieri în lume nu există bazine de 50 m în fiecare oraș. Totuși, 7 țări din Europa, cu puține bazine acoperite de 50 m au obținut 20 de medalii olimpice (R.D.G. — 7, din care două de aur, Iugoslavia — două de aur, Olanda — una de aur, U.R.S.S. — 6 dintre care trei de argint, Anglia — una de argint, R.F.G. — două de bronz și Franța — una de bronz). La Belgrad s-a construit primul bazin acoperit de 50 m din Iugoslavia (cu tribune pentru 3 000 de locuri) și va fi inaugurat în acest an. „Fleacurile" la care se referă autorul sînt, de fapt, probleme dintre cele mai serioase. Și anume: a) să nu mai fie denumite recorduri performanțele optime din bazinele scurte; b) să fie folosite pentru campionate de iarnă noile bazine acoperite de 50 m, unde se pot realiza recorduri regulamentare.

OPINII

Îngăduit să ne fie să facem unele observații asupra celor susținute în articolul antrenorului Drăgușanu.

1. În R.D.G., ca peste tot, începînd de la 1 mai 1957, recordurile trebuie să fie realizate în bazine de 50 m. În 1964 și ulterior, s-au modificat grupele de vîrstă mică pe clase școlare și s-au stabilit probele susceptibile de recorduri și lungimile de bazin în care pot fi realizate astfel: pentru seniori, juniori A (18 ani) și B (16 ani) probele sînt cele clasice și PENTRU OMOLOGAREA RECORDURILOR ELE TREBUIE DISPUTATE ÎN BAZIN DE 50 M. Pentru copii A (14 ani) și B (12 ani) se pot realiza recorduri la anumite probe sub 400 m inclusiv în bazine de minimum 25 m, iar pentru copii C (10 ani) și D (8 ani) de asemenea, la anumite **probe sub 50 m inclusiv în bazine de minimum 12,5 m.** Este o diferență față de afirmația că în „R.D.G. există recorduri ce se înregistrează începînd cu bazinele de 12,5 m".

2. În 1957, F.I.N.A., a unificat bazinele în care se pot omologa recordurile mondiale, iar L.E.N.A pe cele europene, ale probelor clasice în metri, în bazin de 50 m, și în yarzi, în bazin de 55 y. Mai rămăsese o mică diferență între 50 m și 55 y (50,29 m) și recordurile probelor de 110 și 220 yarzi fiind realizate pe o lungime mai mare erau valabile și pentru probele de 100, 200 etc. Se afirmă că „rațiunile F.I.N.A. nu sînt rațiunile fiecărei națiuni". Măsura a fost considerată logică de toate țările din lume, și adoptată în România prin decizia amintită pe baza unui referat al F.R.N., aprobat de secția Instruire sportivă.

Se mai afirmă că **„adoptarea mecanică de către noi a acestei hotărîri este de natură să frîneze progresul înotătorilor români, lipsiți 6 luni pe an de competiții".**

Înotătorii români nu sînt lipsiți de competiții, în cele 6 luni reci existînd următoarele bazine acoperite: două a 50 m (Cluj) și Ploiești), două a 33 m (București și Oradea) și două a 25 m (Reșița și Galați). În curînd, vom avea în București un al treilea bazin de 50 m. Deci, în cele 6 luni reci vom avea trei bazine reglementare pentru recorduri și patru scurte pentru performanțele optime care toate trebuie confirmate vara în bazinele reglementare de 50 m. Se mai afirmă că cel mai respectat (?) record american este cel de 100 yarzi (91 m), **dar această probă — la chiar propunerea americană — a fost scoasă din tabela recordurilor, iar la propunerea federației noastre, F.I.N.A., în congresul din 13 octombrie 1968, la Mexico, a hotărît suprimarea recordurilor mondiale de înot măsurate în yarzi.**

Radu TOROCEANU

membru în comisia tehnică de înot a F.R.N.

SUB PANOU...

A fost format — la capătul unei prime selecții — lotul echipei naționale de baschet, care va susține săptămîna viitoare două partide amicale cu redutabila formație a R.D. Germane. Au intrat deocamdată în vederile selecționerilor Albu, Diaconescu și Novac (Dinamo), Savu, Tarău, Nosievici, Iecheli, Czmor, Dimancea (Steaua), Ruhring (Universitatea Cluj), Popa, Georgescu (Politehnica București) și Chivulescu (Politehnica Galați). Acestora se vor mai adăuga, probabil, Bîrsan (Politehnica Brașov) și Demian (Universitatea Cluj), care au avut evoluții bine notate în ultimele meciuri de campionat.

● Rapid și Politehnica București continuă să conducă detașat în campionatul feminin. Iată clasamentul întrecerii după 11 etape:

1. Rapid Buc.	11	10	1	815-551	21
2. Polit. Buc.	11	10	1	759-584	21
3. Voința Bv.	11	7	4	623-578	18
4. I.E.F.S.	11	6	5	594-606	17
5. „U" Cluj	11	6	5	534-556	17
6. Crișul Oradea	11	5	6	586-584	16
7. Prog. Buc.	11	4	7	463-523	15
8. A.S.A. Cluj	11	3	8	528-756	14
9. Constr. Buc.	11	2	9	503-554	13
10. Viit. Dorohoi	11	2	9	586-733	13

Loto — Pronosport

CONCURS EXCEPȚIONAL PRONOEXPRES — 23 MARTIE 1969. ULTIMELE 3 ZILE PÎNĂ LA ÎNCHIDEREA VÎNZĂRII

Sîmbătă 22 martie este ultima zi în care vă mai puteți procura biletele pentru concursul excepțional Pronoexpres de duminică 23 martie 1969.

Desigur că pe primul loc se situează autoturismele: DACIA 1100, MOSKVICI 408 cu 4 faruri și radio, SKODA 1000 M.B. și TRABANT 601 care se acordă în număr NELIMITAT.

În continuare prin tragere la sorți se vor atribui 10 autoturisme precum și 50 excursii în Austria la Viena, de circa 10 zile prin O.N.T. — ROMÂNIA.

Se mai acordă premii în numerar de valoare variabilă și premii fixe în bani.

Vor fi efectuate 10 extrageri de cîte 10 numere din 45. În total se extrag 100 de numere.

Posesorii de bilete seria N de 30 lei au șanse mari de cîștig deoarece aceste bilete dau dreptul de participare la toate extragerile.

Procurați-vă biletele din vreme.

● Printre preocupările dv. de zi cu zi este bine să vă amintiți și de tragerea Loto de mîine, cunoscînd că astăzi este ULTIMA ZI în care vă mai puteți procura biletele.

Tragerea va avea loc la București în sala Finanțe Bănci din strada Doamnei nr. 2, cu începere de la ora 18,30. Tragerea va fi radiodifuzată.

TRAGEREA CONCURSULUI NR. 12 DIN 19 MARTIE 1969

EXTRAGEREA I: 5 12 19 10 3 21

Fond de premii: 442 973 lei.

EXTRAGEREA A II-A: 4 7 32 17 16 37 25.

Fond de premii: 358 898 lei.

LOTO

Premiile întregi și sferturi de la tragerea din 14 martie 1969.

EXTRAGEREA I: Categoria I: 1 variantă sfert a 77 237 lei; categoria a II-a: 8 variante întregi a 13 240 lei și 3 variante sfert a 3 310 lei; categoria a III-a: 87 a 1 609 lei și 36 a 402 lei; categoria a IV-a: 412 a 419 lei și 104 a 104 lei; categoria a V-a: 901 a 229 și 437 a 57 lei.

EXTRAGEREA A II-A: Categoria B: 1 variantă sfert a 96 356 lei; Categoria C: 1 variantă întreagă a 21 412 lei și 14 variante sfert a 5 353 lei; Categoria D: 809 a 100 lei și 1 649 a 25 lei.

Report categoria A: 96 356 lei.

Cîștigătorul premiului de categoria I este Puiu Ioan din Timișoara și cîștigătorul premiului de categoria B este Brîncuși Petru din Brăila.

CÎȘTIGĂTORII CELOR 8 AUTOTURISME

În urma tragerii la sorți a cîștigătorilor (categoria L) a celor 8 autoturisme de la tragerea Loto a „Mărțișorului" au fost atribuite următoarele autoturisme:

Cîte un autoturism Dacia 1 100: Baboi Ion din Constanța și Petrescu Maria din București; cîte un autoturism Moskvici 408 cu 4 faruri și radio: Frățiloiu Silviu din Cluj și un participant din Iași; cîte un autoturism Skoda 1 000 M.B.: Dutka Gheza din Oradea, Zormek Petru din Timișoara, Ghiță Anton și Boteanu Ioana din București.

Corespondență specială pentru „Sportul"

SELECȚIE DIFICILĂ ÎN FRANȚA PENTRU „EUROPENELE" DE BOX

Campionatele de box amator ale Franței pe anul 1969, desfășurate în orașul Béziers, au constituit unul din principalele criterii de selecție a echipei care va reprezenta Franța la campionatele europene de la București.

Deși cea mai mare parte a campionilor sînt obișnuiții fazelor finale ale campionatelor naționale, doar doi deținători ai titlului pe anul 1968 au reușit să și-l mențină și anul acesta : mijlociul **Henri Moreais** și greul **Alain Victor.** Categoria semimuscă a lipsit din programul campionatelor. De altfel, iată lista campionilor : muscă — **J. Bihin** ; cocoș — **A. Cosentino** ; pană — **A. Laine** ; semiușoară — **D. Azzaro** ; ușoară — **E. Rodriguez** ; semimijlocie — **A. Mallaerts** ; mijlocie mică — **C. Clerget** ; mijlocie — **H. Moreais** ; semigrea — **B. Varennes** ; grea — **A. Victor.**

La categoria semigrea, **Bernard Varennes** este beneficiarul absenței lui **Bernard Malherbe** care, suferind, rămîne singurul boxer ce poate fi prezentat pe plan internațional, la această categorie.

Ca și în Mexic, Federația franceză de box intenționează să trimită la București maximum cinci pugiliști. Riscanta onoare de a reprezenta Franța la campionatele europene poate fi acordată, în primul rînd, lui **Aldo Cosentino,** care are, în prezent, maturitatea tehnică și fizică necesară. Pe hîrtie, este singurul francez care poate candida la o medalie. Semigreul **Bernard Malherbe,** absent la Béziers din cauza unei gripe, merită, totuși, încredere, în ciuda lipsei sale de formă în loviturl. Promovat prin trecerea la profesionism a lui **De Souza** și **Anton,** pana **Alain Laine** ar merita să plece, deoarece și-a creat o mare autoritate prin tehnica sa sobră și eficace. Pe deasupra, el este dîrz și curajos. Pentru celelalte două locuri selecția rămîne o chestiune de circumstanță...

Puternicul campion al Franței la categoria mijlocie, **Henri Moreais,** o va putea dobîndi dacă își va regăsi viteza de execuție, capitol carent în ultimul timp. **Vincent Parra** pare superior lui **Clerget** — campionul categoriei — datorită reflexelor și preciziei în acțiuni.

Cu **Rabah Kaloufi,** pe care îl preferăm în fața lui **Jacky Bihin,** (categoria muscă), și cu **Alain Victor** — strălucit învingător al lui **Poncelet** — s-ar putea completa lotul francez pentru campionatele europene de la București.

Noua comisie de amatori din Franța a decis ca selecționata să fie definitivată după organizarea unui turneu la 4 sau 5 categorii de greutate. Credem că aceasta este cea mai bună manieră de a face o bună selecție și de a prezenta boxeri bine pregătiți la examenul greu ce-i așteaptă la București.

Între 2 și 4 mai se preconizează un turneu la cinci categorii de greutate, rezervat următorilor boxeri : categoria muscă — Kaloufi și Bihin ; cocoș — Cosentino, Debert sau Acquaviva ; pană — Laine și Remond ; mijlocie mică — Parra și Clerget ; grea — Alain Victor și Poncelet.

În programul turneului vor fi, probabil, incluse și două meciuri justificate de provocările lansate de challengerii : Daniel Charrière (cat. semiușoară) și Bernard Malherbe (cat. semigrea), împiedicați din motive obiective să fie prezenți la finalele campionatului național ; primul neparticipînd la fazele preliminarii nu a putut accede la finale, secundul din cauza unei gripe. Ei vor întîlni pe D. Azzaro și respectiv pe B. Varennes (campionii categoriei). Menționăm că în Franța provocarea campionilor la box amator este admisă.

Oricum, ultimele posibilități de selecție ale responsabililor francezi vor fi epuizate după proiectatele meciuri internaționale : cu Ungaria, la Budapesta în luna aprilie, și cu Danemarca, la Copenhaga, în ziua de 8 mai.

Raymond MEYER
redactor la „l'Equipe"-Paris

Calistrat Cuțov:

„AȘ FI VRUT SĂ BOXEZ CU GRUDZIEN!"

Ne-am propus să fim în general mai zgîrciți în folosirea superlativelor, dar lui Cuțov trebuie să-i dăm, vrînd-nevrînd, chiar la cei 20 de ani ai săi, ceea ce i se cuvine. Pentru că, să nu uităm, el a îmbrăcat de două ori tricoul de campion al țării la juniori (în 1965 și 1967), că anul trecut a triumfat și în campionatele de seniori și că în același an a reușit o performanță de mare prestigiu, cîștigînd medalia de bronz la Ciudad de Mexico.

Departe de a se supraestima, fiul Deltei Dunării abordează discuția privind șansele sale la campionatele naționale și europene, cu firească modestie. Lui Cuțov nu-i place să vorbească prea mult despre sine, să facă declarații presei. Calitatea aceasta, a modestiei, i-a sădit-o și educat-o, încă din adolescență, antrenorul Bobinaru din Brăila, omul care l-a descoperit și l-a condus spre cele două titluri de campion de juniori.

— Speri să reeditezi performanța din 1968, cînd ai cucerit primul titlu la seniori ?

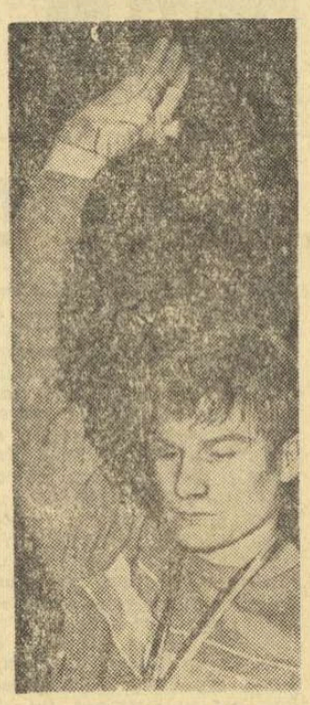

— *E foarte greu la categoria semiușoară. Goanță, Bădoi, Paul Dobrescu și chiar tînărul Păpălău, sînt adversari care nu se menajează și nu menajează nici pe alții.*

— Totuși, ai experiența J.O. din Mexic, unde, oricum, întrecerile au fost mai dificile.

— *Este adevărat, dar dacă sorții vor decide să-l întîlnesc de pildă încă din primul meci pe Mihai Goanță, vă imaginați ce plăcere...*

— Polonezul Grudzien, unul dintre cei mai temuți boxeri ai categoriei semiușoară, va absenta (după cum probabil ai aflat) de la europene. Cum ai primit această veste ?

— *Nu pot spune că m-a bucurat, deoarece aș fi vrut să boxez cu el, dar absența lui Grudzien mă va determina, firește, să mă gîndesc mai serios la o medalie. Însă, pînă nu mă liniștesc cu campionatul național, nu-mi voi permite această plăcere. În ziua de 13 aprilie (cînd sînt programate finalele naționalelor) voi ști dacă e cazul să visez și o medalie continentală.*

(R. C.)

Actualitatea internațională

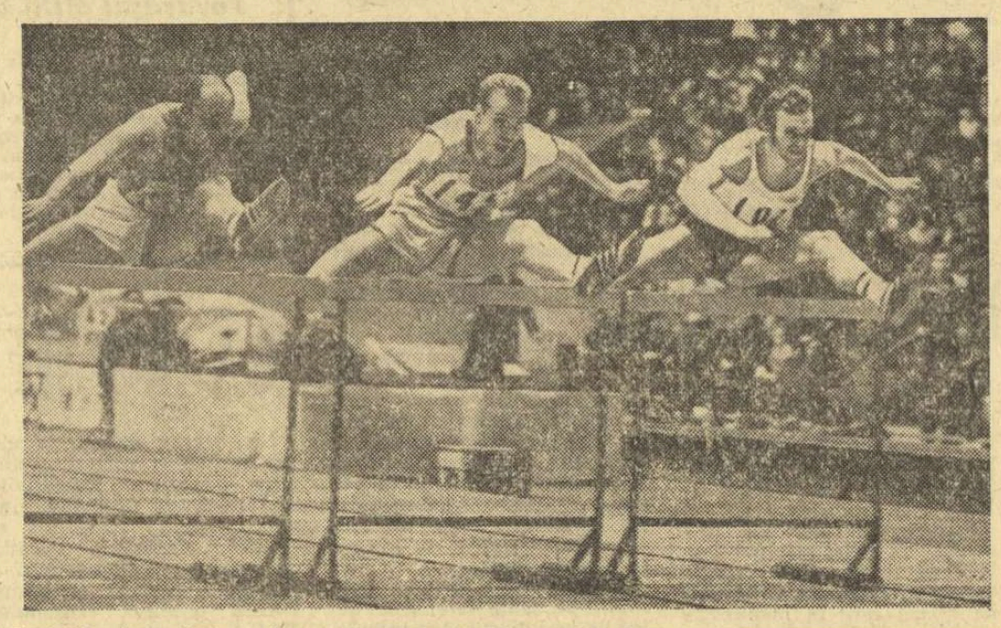

Perfectă sincronizare... Așa s-au prezentat obiectivului fotografic alergătorii pe 50 m garduri (în mijloc : atletul sovietic K. Iurkatami, cîștigătorul probei), în cursa desfășurată la recentul concurs internațional de la Palatul Sporturilor din Moscova.

Foto : TASS

Campionatul mondial de hochei

În C.M. de hochei (grupa A), s-au desfășurat ieri două partide. În primul meci, echipa U.R.S.S. a învins fără dificultate pe cea a Finlandei. Scor 6—1.

Derbiul zilei a opus puternicele formații ale Suediei și Cehoslovaciei, ambele pretendente la unul din locurile fruntase ale clasamentului. După o luptă acerbă, foarte interesantă, dar și presărată cu multe duritățl, suedezii au cîștigat cu 2—0 (1—0, 0—0, 1—0), prin golurile înscrise de : Palmquist în min. 3 și L. G. Nilsson în min. 57.

În felul acesta, echipa U.R.S.S. este singura neînvinsă și conduce în clasament cu 8 puncte.

Pentru a 3-a oară Milano-San Remo a revenit lui Merckx

La două zile după ce a terminat victorios clasica întrecere Paris — Nisa, rutierul belgian Eddy Merckx a reușit să domine și cea de a 60-a ediție a cursei Milano — San Remo. El a parcurs cei 288 km în 6h 37:56,0 (medie orară 43,423 km) fiind urmat la 12 sec. de un pluton alcătuit din de Vlaeminck (Belgia), Basso (Italia), Zandegu (Italia), Godefroot (Belgia). De reținut că Merckx a mai cîștigat această cursă în 1966 și 1967.

POLIHRONIADE A TRECUT PE LOCUL II în turneul de șah de la Belgrad

BELGRAD 19 (*Agerpres*). — După 9 runde, șahista română Elisabeta Polihroniade a trecut pe locul doi în clasamentul turneului internațional de la Belgrad. Ea totalizează 6 puncte, primul loc fiind ocupat de Nana Aleksandria (U.R.S.S.) cu 7½. După Polihroniade, în clasament urmează Iovanovici (Iugoslavia), Malipetrova (Cehoslovacia)—5½ (1), Vreeken (Olanda)—5½ etc.

În runda a 9-a, Polihroniade (cu piesele albe) a învins-o în 59 de mutări pe Belamarici. Aleksandria a cîștigat la Markovici, iar Gresser la Dobson. Partidele Katia Iovanovici—Bilek și Liliak—Malipetrova s-au întrerupt.

CONCURSUL DE SCHI-FOND DE LA LENINGRAD

La Leningrad s-a desfășurat concursul internațional de schi (probe nordice) dotat cu „Cupa speranțelor olimpice". În proba de 5 km, pe primul loc s-a clasat Olga Roko (U.R.S.S.) cu 17:31,0. Românceie Elena Bășea și Dorina Ursu au ocupat locurile 18 (20:11,0) și, respectiv 24 (21:54,0). Proba de 10 km s-a încheiat cu victoria lui Al. Suslov (U.R.S.S.), cu 32:37,0. Vasile Papuc (România) a ocupat locul 14 cu 35:37,0. La sărituri a învins Henri Glass (R.D.G.) cu 201,7 p iar Gh. Gere (România) s-a clasat al 14-lea cu 105,7 p.

Probele de ștafetă le-au revenit echipelor U.R.S.S. în 2h 02:09,0 la 3×10 km masculin (România — locul 4 cu 2h 08:38,0) și în 1h 03:59,0 la 3×5 km feminin (România — locul 7 cu 1h 12:52,0).

C.S.K.A. - Sofia victorioasă în C.C.E. la volei masculin

SOFIA 19. — În primul meci dintre echipele C.S.K.A. Sofia și A.Z.S Varșovia, pentru C.C.E. la volei masculin, victoria a revenit sportivilor bulgari cu 3—0 (15—8, 15—3, 15—6). Returul : 27 martie la Varșovia.

CICLIȘTI ROMÂNI invitați la Turul Boemiei

PRAGA 19. — Federația cehoslovacă de ciclism face intense pregătiri în vederea campionatelor mondiale, care vor avea loc între 15 și 24 august la Brno. Înaintea începerii campionatelor mondiale, federația cehoslovacă va organiza între 23 și 27 iulie o competiție pe etape în lungime de 757 km, denumită „Turul Boemiei". La această cursă, au fost invitați cicliști din Iugoslavia, România, Olanda, Ungaria, Franța, Belgia, Suedia și alte țări. Primul clasat va primi ca premiu din partea organizatorilor un automobil „Skoda"—1000.

Primele meciuri din etapa de zonă a campionatului republican de box

(Urmare din pag. 1)

Vîlcea), N. Constantin (Craiova) b.p. V. Gălățeanu (Oradea) : **semiușoară :** V. Așteleanu (Timișoara) b.p. D. Dosan (București). Gh. Roșca (C. Turzii) b.p. I. Păcuraru (Oradea) ; **ușoară :** P. Prunea (Cluj) b. ab. 2 A. Filișean (Rm. Vîlcea), V. Prodan (București) b.p. C. Dinescu (Timișoara) ; **semimijlocie :** I. Hodosan (București) b.p. V. Mîrza (Cluj) ; **mijlocie :** Al. Frînc (B. Mare) b.p. A. Mureșiu (Oradea) ; **grea :** C. Schubert (Timișoara) b.p. M. Niculescu (București).

Paul IOVAN

CRAIOVA. Sala sporturilor din localitate a găzduit primele meciuri ale etapei de zonă, la care au participat campionii județelor Brăila, Teleorman, Caraș-Severin, Mehedinți și Dolj. În program au figurat 15 meciuri, dar s-au disputat numai 13. Una dintre partide n-a avut loc, deoarece un boxer nu s-a prezentat în ring (acesta fiind craiovean !), iar cea de a doua, în urma hotărîrii juriului a fost aminată pentru simbătă, devenind astfel finala categoriei mijlocie. Ca o caracteristică principală a galei, un mare număr de meciuri s-a încheiat înainte de limită. Rezultate tehnice : **semimuscă :** C. Momoiu (Brăila) b.p. A. Ursulescu (Caraș Severin), P. Ganea (București) b. ab. 2 E. Lumezeanu (Craiova) ; **cocoș :** Șt. Molnar (Timișoara) b.p. A. Popa (Brăila) ; **pană :** I. Jipa (Brăila) b. K.O. 1 S. Intrigă (Caraș Severin) ; **semiușoară :** I. Costin (Timișoara) b. ab. 1 N. Cazaciuc (Brăila), T. Popescu (Craiova) b. ab. 1 P. Damian (Caraș Severin), D. Miron (București) b.p. I Gîlcescu (Gorj) ; **ușoară :** I. Varga (Mehedinți) b. ab. 1 Șt. Bistriceanu (Teleorman), N. Deicu (Brăila) b.p. I. Borchescu (Caraș Severin) ; **mijlocie ușoară :** V. Bute (Galați) b. neprezentare M. Mitroi (Craiova), S. Gheorghe (Brăila) b. ab. 2 M. Crețu (Teleorman) ; **mijlocie :** I. Gheorghe (Brăila) și L. Sima (Caraș Severin) — descalificați. Astfel, partida dintre Gh. Constantinescu (Craiova) și V. Tecuceanu (București) devine finala categoriei. **Semigrea :** P. Cîmpeanu (București) b. K.O. 2 Gh. Bunea (Brăila) ; **grea :** S. Panduru (Craiova) b. ab. 2 D. Bucur (Caraș Severin).

Pompiliu VINTILA

„VIITORUL HOCHEIULUI DEPINDE DE FORȚA ȘI VALOAREA GRUPEI B"

(Urmare din pag. 1)

cest sport să devină mult mai iute. Plătind pentru aceasta tributul de rigoare. Pe rafinații și conservatorii pucului îi va dezamăgi, poate, caligrafia simplă cu care se operează acum pe gheață, dar aceasta este realitatea...

Hocheiul a devenit luptă (dar nu bătălie !), cere un angajament fizic total, sacrificiu — dacă doriți. Acțiunile se desfășoară într-un ritm fantastic.

În general, la hochei — ca și la fotbal de altfel — se constată betonarea apărării, motiv pentru care se marchează mai puțin decît altădată. Se șutează de asemenea mai puțin. Spre deosebire de fotbal. însă, în hochei deliciul îl constituie nu golul, ci jocul. Schemele tactice s-au modificat și ele, acum avem pe teren cinci jucători care sînt și apărători și atacanți, deopotrivă. Aceasta cere o pregătire fizică desăvîrșită din partea jucătorilor și numai cei într-adevăr aleși și-o pot însuși.

Sport al vitezei, hocheiul respectă și se supune docil legilor implacabile ale mișcării. Iată de ce eu îi prevăd un viitor și mai strălucit.

Îndrăgostit incorigibil de acest sport, dl. Ahearne ne-a relevat în plus calități remarcabile de eseist, filozof și... profet al hocheiului, pentru care nu am găsit cuvinte spre a-i mulțumi. Din păcate, întrebarea următoare a avut darul să-l indispună, ceea ce — mărturisim sincer — nu am dorit. Dar, orice interviu— ca și o călătorie cu avionul — prezintă riscuri. Așadar :

— *Socotiți posibilă (sau utilă) organizarea unor întreceri „open", între amatori și profesioniști, ca la tenis, de pildă ? N-ar fi, oare, mai drept ca ierarhia mondială a hocheiului să se stabilească în întreceri deschise tuturor minuitorilor de crosă ?*

— NU ! — a răspuns ferm dl. Ahearne. *Hocheiul nu se poate compara cu tenisul, fiindcă o singură țară, Canada îi furnizează pe profesioniști. După cum știți, în N.H.L., competiție profesionistă, joacă, în general, tot canadieni. A amesteca aici noțiunile înseamnă a degrada acest sport. Este vorba, la urma urmei, de două grupări absolut distincte, între care nu poate exista conciliere. Profesionalizarea mondială a hocheiului i-ar altera și — în ultimă instanță — i-ar distruge sensul.*

Nu prelungim discuția pe această temă, în ciuda rezervelor și replicilor pe care le avem, spre a nu-l irita pe președinte. Îi punem ultima întrebare :

— *Cum apreciați nivelul acestei grupe B, de la Ljubljana ?*

— *Admirabil ! Este exact ce mi-am dorit. O divizie secundă tare, autentică, și care — în timp — să poată săpa la temelie edificiul ierarhiilor, riguros zidit, în care doar patru echipe reprezentative își dispută laurii. «După părerea mea, viitorul hocheiului depinde de forța și valoarea grupei B. Visez să trăiesc ziua cînd echipa Elveției, de pildă, sau a României va amenința titlul suprem ; cînd, pe acest mirific patrulater de gheață, vor fi bulversate pronosticurile ; cînd hocheiul ca și fotbalul va furniza mari surprize. Dar, din păcate, sînt se pare prea bătrîn...*

I-am mulțumit domnului Ahearne pentru amabilitate, pentru pasiunea pe care a pus-o în cuvintele sale și ne-am propus o revedere anul viitor, la București.

— *Voi veni cu multă plăcere în capitala României. Am deplina convingere că vom asista la un moment de vîrf, spectacular, tehnic, valoric și organizatoric al disputei în grupele B și C care sînt cele mai apropiate inimii mele.*

În încheiere, președintele Ligii europene de hochei a avut gratitudinea de a adresa cititorilor „Sportului" cîteva amabile cuvinte. Le reproducem.

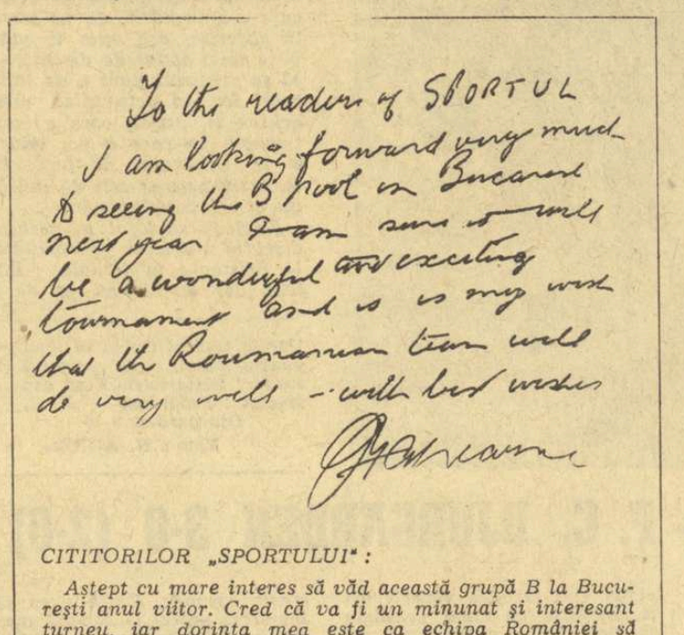

To the readers of SPORTUL
I am looking forward very much
to seeing the B pool in Bucarest
next year. I am sure it will
be a wonderful and exciting
tournament and it is my wish
that the Roumanian team will
do very well - with best wishes
Ahearne

CITITORILOR „SPORTULUI" :

Aștept cu mare interes să văd această grupă B la București anul viitor. Cred că va fi un minunat și interesant turneu, iar dorința mea este ca echipa României să facă treabă bună.

Cu cele mai bune urări,
J. F. Ahearne

CALEIDOSCOP

UN GOL LA... 500 DE MECIURI !

Există jucători de fotbal care găsesc, mai mult sau mai puțin ușor, drumul spre porțile adverse. Există și alții, cărora le trebuie un timp îndelungat pentru a înscrie primul lor gol. Unul dintre aceștia este fundașul dreapta al echipei engleze Sunderland, Cecil Irwin. El a înscris primul gol din cariera sa la începutul actualului sezon, atunci cînd participa la al 11-lea campionat și cel de-al 250-lea meci.

„Recordul" în materie este deținut, însă, de Wilfred Milne, fundașul stînga al unei alte echipe britanice, Swansea Town. Înaintea ultimului război mondial, el a susținut 501 meciuri pînă cînd a înscris primul său gol !

UN BUCĂTAR PE URMELE LUI BALDINI

Un bucătar belgian, Christian Bredy, în vîrstă de 27 de ani, și-a propus să doboare recordul mondial ciclist al orei (pentru amatori) deținut, de la 19 septembrie 1956, de italianul Ercole Baldini, cu 46,394 km. El și-a comandat o bicicletă extrem de ușoară și va pleca, în acest scop, în octombrie, la velodromul Vigoreli din Milano. În așteptare, Bredy își menține condiția fizică practicînd patinajul viteză după exemplul lui Jan Janssen și al altor cicliști olandezi sau scandinavi. El și-a propus, de asemenea, să parcurgă la antrenament 20 000 km pe bicicletă înainte de a ataca recordul lui Baldini.

PREVEDERE

Un club de baseball din Tokio a asigurat picioarele jucătorului Hideo Iijima pentru suma de 50 de milioane de yeni (150 000 de dolari). Trebuie să se țină seama de faptul că Iijima este și recordmanul Japoniei în proba de 100 m plat cu timpul de 10,1 !

MINIȘTRII CONTRA DIPLOMAȚILOR

În fața unei mulțimi imense, pe stadionul din Nairobi, s-a desfășurat, recent, un meci de fotbal între echipele membrilor guvernului kenyan și selecționata diplomaților străini aflați în capitala Kenyei. Victoria a revenit miniștrilor cu 4—0. După meci, președintele Jomo Kenyatta a înmînat o frumoasă cupă căpitanului echipei cîștigătoare, Daniel Aron Moi — vicepreședintele republicii și ministru al afacerilor interne.

Încasările au fost destinate construirii unui spital.

Sărituri speciale...

(din „Sport-Illustrierte")

Trei decenii despart pe acești doi campioni olimpici de apogeul lor. Jesse Owens — multiplu laureat al Olimpiadei din 1936 — și Erhard Keller — campion olimpic de patinaj viteză la Grenoble — s-au întîlnit la München, locul de disputare al viitoarelor J.O. Prilej pentru tînărul vitezist al gheții să ceară un autograf celebrului său precursor pe pistele de zgură.

CLUBUL CELOR „PESTE 100 000"

Fotbaliștii englezi care au fost transferați contra sumei de 100 000 de lire sterline sau mai mult formează, într-un anumit fel, un club de elită... Primul membru al acestui „club al celor peste 100 000" este scoțianul Denis Law, pe care Matt Busby l-a achiziționat, în urmă cu cîțiva ani, pentru Manchester United, de la A.C. Torino, plătind 100 000 de lire. De atunci, lista membrilor „clubului" s-a îmbogățit cu numele lui Alan Ball, Mick Jones, Alan Brichenall, Jim Baxter, Willy Morgan, Alan Clarke, Martin și Alan Evans. Recordul transferurilor este deținut de Alan Clarke, pentru care, actualul său club, Leicester City, a plătit 150 000 de lire.

• fotbal pe glob • fotbal

Ujpesti Dozsa a eliminat pe Leeds United

Aseară, la Budapesta, Ujpesti Dozsa a susținut partida revanșă cu Leeds United în cadrul Cupei orașelor tîrguri la fotbal. Victoria a revenit gazdelor cu 2—0 (1—0) în tur 1—0 și astfel Ujpesti Dozsa s-a calificat în semifinalele acestei competiții.

Jocul nu s-a ridicat la o valoare deosebită datorită terenului greu care a împiedicat execuțiile tehnice. Din această cauză nivelul spectacular al partidei a lăsat de dorit, dar el a fost compensat printr-o luptă deosebit de îndîrjită în special în careurile celor două porți. În prima repriză, gazdele au dominat, dar au irosit foarte multe ocazii.

Acționînd pe contraatac, fruntașa campionatului englez a periclitat poarta gazdelor, dar fundașii maghiari, atenți, au acoperit bine buturile apărate de Szentmihaly. După pauză gazdele au jucat mai bine și, după o serie de atacuri. Bene este oprit neregulamentar în careu de fundașul Madeley. Arbitrul acordă penalty, pe care Solymossi îl transformă (min. 64). Nouă minute mai tîrziu, Bene marchează al doilea gol.

Arbitrul Siebert (R.F.G.) a condus echipele :

UJPESTI DOZSA : Szentmihaly — Kaposzta, Solymossi, Nosko, Bankuti, Dunai III, Göröcs, Zsambo, Fazekas, Bene, Dunai II.

LEEDS UNITED : Sprake — Lumdsen, Madeley, Cooper, Bremner, Hunter, Lorimer, Belfitt, Jones, Giles, Gray.

Dunai II (Ujpesti Dozsa) în tricou de culoare închisă.

Finala C.M. de fotbal este programată la 21 iunie 1970

Comitetul de organizare a turneului final al celui de-al 9-lea campionat mondial de fotbal, care va avea loc în 1970 la Mexic, a confirmat programul competiției. Festivitatea de deschidere va avea loc la 31 mai, pe stadionul Aztec din Ciudad de Mexico. Meciurile din cadrul celor patru grupe se vor disputa în zilele de 2, 3, 6, 7, 10 și 11 iunie, sferturile de finală la 14 iunie, semifinalele la 17 iunie, meciul pentru locul trei la 20 iunie, iar finala pentru titlul mondial la 21 iunie.

Federația mexicană de fotbal a anunțat că emblema campionatului mondial din 1970 va fi o minge de fotbal (în alb și negru), sub care va apare inscripția „Mexico-1970", scrisă cu aceleași caractere folosite cu prilejul Olimpiadei din 1968.

Tiparul I. P. „Informația", str. Brezoianu nr. 23—25, București

40368

PROLETARI DIN TOATE ȚĂRILE, UNIȚI-VĂ!

Redacția și administrația: str. Vasile Conta nr. 16, tel. 11.10.05, interurban 72 și 286. Telex sportrom buc. 180.

sportul

4 pagini 30 bani

Anul XXV — Nr. 490 (5924) ZIAR AL CONSILIULUI NAȚIONAL PENTRU EDUCAȚIE FIZICĂ ȘI SPORT Vineri 21 martie 1969

ACTIVITATEA FOTBALISTICĂ ÎN DEZBATEREA COMITETULUI FEDERAL

Darea de seamă prezentată de președintele federației, MIRCEA ANGELESCU —

După cum s-a anunțat miercuri s-au desfășurat lucrările Comitetului Federației române de fotbal.

La ședință au luat parte membrii Comitetului F.R.F., președinți ai unor cluburi și asociații, antrenori și jucători fruntași. Au fost prezenți președinți ai comisiilor județene de fotbal, reprezentanții unor departamente și ai unor organizații obștești, ziariști.

Tovarășul Mircea Angelescu — președintele Federației de fotbal — a prezentat darea de seamă asupra activității Biroului federal în perioada martie 1968 — martie 1969.

După cum s-a subliniat la începutul dării de seamă, în ultimul an Biroul federal a acționat în direcția îndeplinirii măsurilor stabilite de Conferința federației, precum și a concluziilor ședinței Comitetului federal din februarie 1968. Un ajutor substanțial în orientarea muncii l-au constituit indicațiile de partid privitoare la activitatea F.R.F., interpretarea justă a sporirii independenței federației și secțiilor de fotbal, răspunderea pentru dezvoltarea bazei de masă a fotbalului și obținerea unor rezultate mai bune în întrecerile internaționale.

„Eforturile depuse de federație în această direcție — a spus vorbitorul — s-au bucurat de sprijinul Consiliului Național pentru Educație Fizică și Sport care, prin unele măsuri luate, a asigurat fotbalului condiții de dezvoltare superioare celor din anii trecuți.

Pentru a stabili cele mai corespunzătoare căi și mijloace de îmbunătățire a activității fotbalistice, Biroul F.R.F. a căutat să consulte un cerc larg de specialiști, să pună în discuția opiniei publice unele probleme majore ale organizării și dezvoltării fotbalului, să inițieze schimburi de păreri cu comisiile județene și secțiile de fotbal, cu antrenorii, arbitrii și chiar cu jucătorii. Toate acțiuni, la care trebuie să adăugăm și sugestiile presei, ne-au dat posibilitatea să cunoaștem pe larg implicațiile ce le-ar putea avea măsurile preconizate de federație și, totodată, să le corectăm pentru a corespunde cît mai bine cerin-

(Continuare în pag. a 3-a)

GALA A DOUA A ETAPEI DE ZONĂ DIN CADRUL CAMPIONATULUI REPUBLICAN DE BOX

CLUJ. — În Sala Sporturilor din localitate s-a desfășurat aseară cea de a doua gală a etapei de zonă. Trebuie să evidențiem pe „ușorul" Ladislau Mathe (Voința Cluj) care, boxînd spectaculos, tehnic, l-a întrecut la puncte pe C. Stanciu (Constructorul Buc.). ALTE REZULTATE: semimuscă: S. Lazăr (A.S.A. Tg. Mureș) b.p. G. Hoca (Ind. sîrmei C. Turzii), Gh. Cristea (Dinamo Buc.) b.p. I. Szasz (Jiul Petroșeni); **muscă:** D. Davidescu (Dinamo Buc.) cîștigă prin neprezentarea lui Z. Munteanu (Minerul Lupeni), Iosif Horja (Voința Cluj), b.p. P. Pîrvu (A.S.A. Tg. Mureș); **cocoș:** O. Anderco (Voința Cluj) b.ab. II E. Nagy (Unirea Odorhei); **pană:** Oct. Amăzăroaiei (A.S.A. Tg. Mureș) b.p. O. Stoica (A.S.A. Cluj); **semiușoară:** A. Simion (Muscelu C. Lung Muscel) b.p. P. Păcuraru (Oțelul Galați). N. Tudorel (A.S.A. Tg. Mureș) b.ab. II M. Moț (Aurul Brad); **ușoară:** G. Crețu (Minerul Lupeni) b.p. Gh. Dulău (A.S.A. Tg. Mureș) — decizie eronată; **semimijlocie:** I. Voicilă b.p. D. Radu (C.S.M. Cluj), P. Moraru b.p. D. Contra (Voința S. Mare); **mijlocie ușoară:** N. Enciu b.ab. III I. Kahler (Dinamo Cluj); C. Cocîrlea (Voința Brăila) b.p. Șt. Marton (A.S.A. Tg. Mureș); **mijlocie:** A. Tarpai (C.S.M. Cluj) b.p. I. Leoveanu (Constructorul Hunedoara); I. Olteanu (Dinamo Buc.) b.ab. II L. Varga (A.S.A. Tg.

(Continuare în pag. a 4-a)

MÎINE SEARĂ, LA SIBIU

MECIUL DE BOX ROMÂNIA-BULGARIA

Mîine seară, Sibiul găzduiește prima întîlnire internațională de box, meciul România — Bulgaria. Organizatorii localnici au luat toate măsurile pentru ca această partidă să se desfășoare în condiții cît mai bune. Ringul va fi montat în sala școlii sportive, întîlnirea putînd fi vizionată de aproximativ 2 000 de spectatori.

Oaspeții bulgari au sosit joi dimineață în Gara de Nord și, după cîteva ore de odihnă la „Nord Hotel", și-au continuat drumul, cu autocarul, spre Sibiu. Meciul va începe la ora 19. Vor urca în ring următoarele perechi: Mihai Aurel — Gadjev (semimuscă), Constantin Ciucă — Milev (muscă), Nicolae Giju — Savov (cocoș), Constantin Buzuluc — Ștefanov (pană), Calistrat Cuțov — Vladimirov (semiușoară), Ion Dinu — Stoicev (ușoară), Victor Silberman — Kiriakov (semimijlocie), Ion Covaci — Trenev (mijlocie ușoară), Horst Stumpf — Simeonov (mijlocie), Ion Monea — Stankov (semigrea), Ion Alexe — Pandov (grea).

Simbătă, Ion Alexe va încrucișa mănușile cu greul bulgar Kiril Pandov

Analiză?

Ședința a avut loc. Exact după programul anunțat de forul de specialitate (a se citi F. R. Baschet); mai întîi, cîteva rapoarte de activitate, care s-ar fi vrut analize profunde pe marginea activității echipelor naționale de seniori, tineret și juniori, și apoi două informări privind evoluțiile lui Steaua și Dinamo în cele mai importante competiții continentale. În încheiere — obișnuitele discuții și tradiționalele concluzii. Astfel că, organizatorii, înainte de a bifa acțiunea (de altfel perfect justificată) pe planul de muncă, ar mai putea adăuga într-un P. S. că prezența a fost mulțumitoare. Deși, în lunga listă a celor prezenți, surprinde absența reprezentanților unor centre de seamă în baschetul românesc: Timișoara, Tg. Mureș, Constanța.

Să vedem însă despre ce ANALIZĂ este vorba. Pentru că, orice s-ar spune, baschetul masculin — în ciuda unor evidente rezultate meritorii (locul V la ultimul campionat european și locul secund la Balcaniada de la Izmir) nu stă chiar pe roze, o serie întreagă de aspecte negative impunînd cu precădere o discuție largă și amănunțită cu argumente PRO și CONTRA asupra modului în care-și desfășoară activitatea cele trei loturi reprezentative și echipele noastre fruntașe.

Am crezut, și cu deplin temei, că vom asculta o expunere în care firește meritau a fi subliniate unele rezultate meritorii ale echipei naționale, dar mai ales se cereau explicate (într-un spirit autocritic eventual) carențe care în mod cert persistă; modul în care s-au făcut selecția și pregătirea, felul în care jucătorii au participat în mod conștient (sau nu) la planul de pregătire și aplicarea lui. Am bănuit că vom afla direcțiile principale care călăuzesc activitatea echipelor naționale de juniori și tineret de unde în mod normal își trage seva o echipă reprezentativă; că se vor da explicații asupra imensului decalaj, cu totul nefiresc, între programul competițional al echipei naționale de seniori, pe de-o parte și al celor de tineret și juniori, pe de altă parte. În fine, am sperat că din rapoartele reflectînd evoluția lui Steaua și Dinamo în competițiile continentale să aflăm, pe lîngă alte lucruri importante, și motivul care a determinat diferențe evidente între jocurile susținute pe teren propriu și cele în deplasare. Era, doar, vorba de o ANALIZĂ anunțată și pregătită din timp!

În locul unei veritabile ședințe de lucru, în care schimbul de opinii să ducă la elaborarea unei platforme solide, de la baza căreia să pornească viitoarea activitate, am fost martorii unei reuniuni în care nimic, **dar absolut nimic**, nu a deranjat admirabilul spirit de liniște bine întronat! Expunerile au durat aproximativ două ore, ele cuprinzînd doar o înșiruire de date, pigmentate pe alocuri cu amănunte inedite asupra unor partide desfășurate în străinătate, iar discuțiile celor 3 vorbitori (tangențiale doar la problemele expuse mai sus), o jumătate de oră! Și, rețineți bine, în sală se aflau cei mai buni tehnicieni ai baschetului românesc, direct interesați în problemele activității de performanță.

Oare acestea să fie limitele interesului pe care-l manifestă specialiștii chemați să opineze în mod deschis asupra unor probleme arzătoare ale baschetului românesc? Ar fi nespus de grav și greu calificabil. Oricum, semnalul de alarmă este binevenit și el va avea probabil darul să trezească la realitate forurile diriguitoare ale acestei activități.

Adrian VASILIU

P. S. De la această ședință au lipsit prof. Vasile Popescu și prof. Valentin Dăscălescu, antrenori ai echipelor naționale de tineret și, respectiv, de juniori. Fără comentarii...

ÎNSEMNĂRI DIN MAR DEL PLATA

„Opt «tricolori» — o echipă"...

Folosită cu predilecție — fie că este vorba de cronici, fie de comentarii — în jocurile sportive, denumirea de ECHIPĂ exprimă, în mod obișnuit, reunirea unor jucători încadrați precis într-un colectiv, variat ca număr al componenților dar întotdeauna unitar, puternic sudat, care își pune — sau, în orice caz, ar trebui să-și pună în valoare toate valorile individuale, subordonîndu-le chiar atunci cînd este necesar, pentru a obține victoria finală sau o comportare cît mai meritorie.

Uneori (tot mai des în ultima vreme), în ciuda unor particularități bine definite, reprezentanți ai diferitelor sporturi individuale împlinesc și depășesc chiar cerințele unei ECHIPE, se dovedesc egali sau aproape egali, nu numai prin valoare ci, înainte de toate, prin răspunderile personale, prin dorința — manifestată multilateral — de a onora această titulatură sportivă de profundă semnificație. Mai ales atunci cînd ei reprezintă, în mari competiții, culorile țării.

Așa s-a întîmplat, spre cinstea sportivilor români, la campionatele mondiale de lupte din Argentina. Acolo, la Mar del Plata, pe malul Atlanticului, n-au concurat doar opt luptători, înscriși la tot atîtea categorii de greutate, ci ECHIPA ROMÂNIEI care avea de apărat un binemeritat prestigiu internațional.

★

În prima zi a competiției și-a făcut debutul foarte tînărul luptător craiovean Gheorghe Berceanu. Aproape toți ceilalți se aflau acolo spre a-l ajuta, spre a-l încuraja. Din loja rezervată delegației noastre au răsunat aplauze care au dominat tribunele.

Scena, sesizată și de mulți spectatori, s-a repetat aidoma la meciul lui Turturea. Poate că tocmai căldura aceea transmisă din tribune a schimbat o victorie la puncte într-una prin tuș. În orice caz, Cornel Turturea mărturisea că auzindu-și colegii de echipă simțea că prinde parcă mai multe puteri...

★

Tot în acea zi, însă, unul din punctele forte ale echipei, Ion Baciu — campionul mondial al ediției de la București — pierdea neașteptat întîlnirea cu luptătorul american D. Hazewinkle și cu cele trei puncte rele se putea considera, teoretic, eliminat din cursa medaliilor.

Rareori am văzut atît de sincer, de profund, actul de colegialitate, spiritul de echipă, în deplina lui frumusețe și valoare etică. Nimeni n-a rostit sentințe. Nimeni n-a făcut ironii. Mîinile s-au întins și s-au strîns prietenește, cu înțelegere, cu în-

Dan GARLEȘTEANU

(Continuare în pag. a 4-a)

Rezultate scontate în etapa de ieri a campionatului diviziei A la hochei pe gheață

POIANA BRAȘOV, 20 (prin telefon). Aici, la poalele Postăvarului, iarna s-a așternut din nou. Este frig și de miercuri noapte ninge din abundență, așa că zăpada s-a așezat într-un strat gros, spre satisfacția iubitorilor de schi, dar și spre necazul organizatorilor ultimei manșe a campionatului diviziei A la hochei pe gheață, care au mult de furcă pentru a pune la punct suprafața de joc.

Partida de deschidere a cuplajului de joi (Avîntul M. Ciuc — Petrol Geologie București) a fost destul de atractivă și s-a încheiat cu victoria scontată — dar obținută mai greu decît era de așteptat — a hocheiștilor din Miercurea Ciuc. Învingătorii și-au asigurat un avantaj consistent încă din prima repriză, permițîndu-și apoi să joace mai relaxat. Scor final: **Avîntul M. Ciuc — Petrol Geologie 6—3 (4—0, 1—2, 1—1)**, prin punctele înscrise de Csiszer (2), Imreh (2), I. Szabo și Kraus, respectiv de Tăbăcaru (2) și Tudor.

Jocul următor, Dinamo — Agronomia Cluj a stat mai bine de 45 de minute sub semnul incertitudinii. Abia în ultimele 15 minute bucureștenii s-au impus cîștigînd cu 4—0 (1—0, 0—0, 3—0).

Vineri se dispută meciurile: **Agronomia Cluj — Petrol Geologie și Steaua — Avîntul M. Ciuc.**

C. GRUIA
coresp. principal

PORTUL CONSTANȚA—F.C. DJURGARDEN 3-0 (1-0)

CONSTANȚA, 20 (prin telefon). În al doilea joc al turneului pe care-l întreprinde în țara noastră formația suedeză F.C. Djurgarden a fost învinsă la Constanța de divizionara B. Portul cu **3—0** (1—0). Au marcat Caraman (min. 16) și Bükossy (min. 61 și 88). Alexe a ratat în min. 45 o lovitură de la 11 m.

C. POPA
coresp. principal

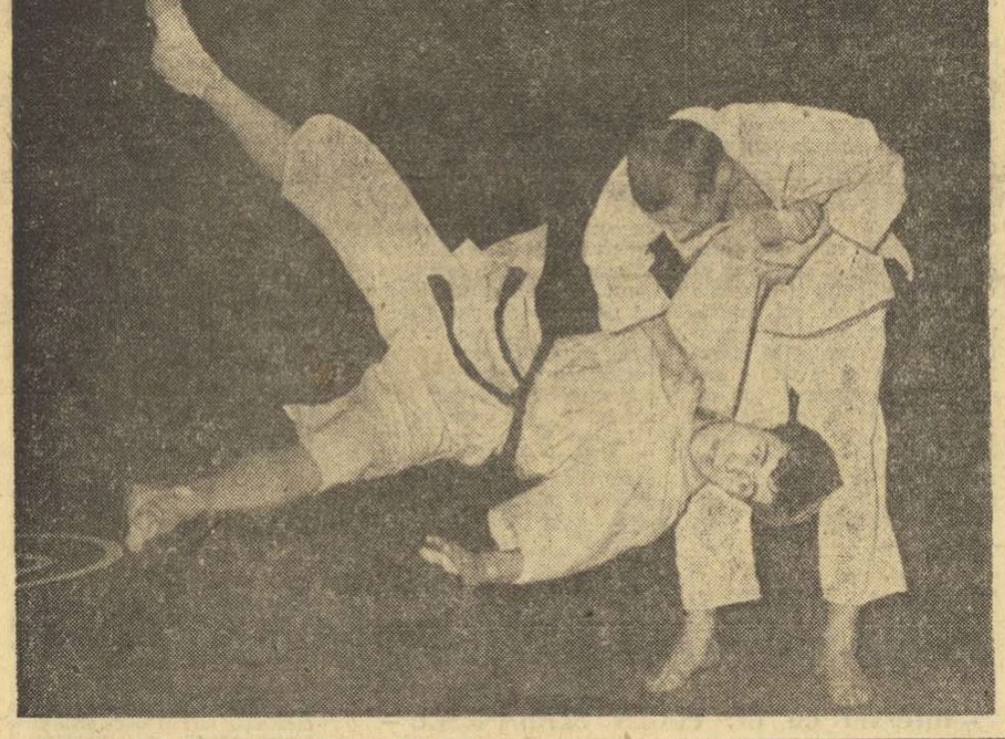

FINALELE JUNIORILOR JUDOKA

Simbătă și duminică, în sala Giulești se vor disputa întrecerile finale ale primelor campionate naționale de juniori. Au obținut dreptul de participare 89 de tineri din Roman, Arad, Mediaș, Craiova, Satu Mare, Orașul Gheorghe Gheorghiu-Dej, Constanța, Orăștie și București.

PANORAMIC SPORTIV INTERN

Chiar dacă primăvara adevărată, cu iarbă proaspătă și ghiocei, cu soare generos și stadioane pline, n-a venit încă, panoramicul intern suportă — evident — o sporită încărcătură de competiții care reține atenția amatorilor de sport. Începe să fie mai greu de stabilit și gradul de interes, atractivitate sau importanță.

De aceea, pentru ediția acestui sfîrșit de săptămînă, pare preferabilă ordinea alfabetică...

★

„Cupa Viitorul" (denumirea face inutil orice comentariu) va reuni, după toate probabilitățile, un număr record de copii și juniori. Invitații, deci, pentru iubitorii atletismului, la un concurs cu probe de sală, cros și — de fapt inaugurarea sezonului în aer liber — de aruncarea ciocanului (la Turn). Ar bucura, desigur, un record de participare. Dar, sînt dorite și așteptate, de asemenea, și performanțe atletice.

★

Baschetul își continuă campionatul, promițînd partide frumoase, de bun nivel tehnic, dar fără să mai ofere incertitudini în ceea ce privește echipa campioană și formațiile ce vor retrograda. Ultima etapă, la băieți, se va desfășura așadar pe „calm plat".

★

Sîmbătă, activitate intensă în careul magic. La Sibiu, „tricolorii" vor primi, într-o gală pe cît de atractivă, pe atît de importantă, replica pugiliștilor bulgari. Să mai spunem cît de apropiate sînt campionatele europene și ce anume ar trebui să dovedească reprezentanții boxului nostru?

Tot sîmbătă — eveniment însemnat — sînt programate (la Timișoara, Craiova, Brașov, Galați, Cluj și Bacău) finalele etapei de zonă a campionatului național.

★

Ciclismul de șosea își inaugurează activitatea în noul sezon. Nu s-ar spune că rutierii înscriși la startul „Cupei Olimpia" au — așa cum ar fi dorit

Silviu FLORESCU

(Continuare în pag. a 8-a)

Echipele României pentru Crosul balcanic

Crosul republican de selecție, desfășurat recent la Pitești, a încheiat o importantă etapă a pregătirilor făcute de alergătorii noștri. Acum urmează un obiectiv mult mai însemnat, și anume: Crosul balcanic de la Skoplje (23 martie). În vederea acestei competiții, la care atleții români au repurtat în anii precedenți numeroase succese, au fost formate echipele ce ne vor reprezenta. Au fost incluși, după cum era stabilit, primii 6 clasați la Pitești în probele masculine, și primele 4 sosite în cursele feminine. Aceștia sînt: JUNIORI — P. Lupan, D. Nicolae și I. Orășteanu (Metalul Buc.), H. Matthes (St. roșu Brașov), D. Mighiu (Lumina Botoșani), T. Seibel (C.S.M. Cluj); TINERET — Gh. Ungureanu și R. Rusu (Dinamo Buc.), C. Andreica și St. Marcu (Steaua), I. Nicolae (C.A.U. Buc.), I. Dima (Metalul Buc.); SENIORI — I. Cioca, Z. Vamoș, și A. Barabaș (Dinamo Buc.), I. Rusnac (Steaua), O. Scheible (St. roșu Brașov), I. Căpraru (C.S.M. Cluj); JUNIOARE — Rafira Fița (Lic. 4 Galați), Maria Lincă (Metalul Buc.), Sofia Cîmpulungeanu (Viitorul Buc.), Cornelia Neagu (Șc. sp. Roman); SENIOARE — Viorica Gabor și Elisabeta Baciu (C.A.U. Buc.), Elisabeta Bucur (Constructorul Buc.), Ioana Arășanu (Steaua).

PROBLEMA J. O. DE IARNĂ va fi studiată la Sesiunea C.I.O. de la Varșovia

OSLO 20 (Agerpres). — În cursul unei conferințe de presă ținute la Oslo, președintele Comitetului Internațional Olimpic, A. Brundage, a declarat că problema Jocurilor Olimpice de iarnă va fi studiată în mod amănunțit la apropiata sesiune a C.I.O. de la Varșovia.

Președintele C.I.O. a arătat că Olimpiada albă, în jurul căreia s-a instaurat o comercializare intensivă, se îndepărtează tot mai mult de spiritul olimpic. Jocurile de iarnă și schiul sînt victimile propriului lor succes, a subliniat Brundage. O comisie specială, prezidată de reprezentantul Norvegiei, Jan Staubo, pregătește un raport asupra problemei Olimpiadelor de iarnă. Pe de altă parte, A. Brundage, care este în vîrstă de 82 de ani, a declarat că se va retrage de la președinția C.I.O., probabil în anul 1972.

La naționalele de tenis de masă

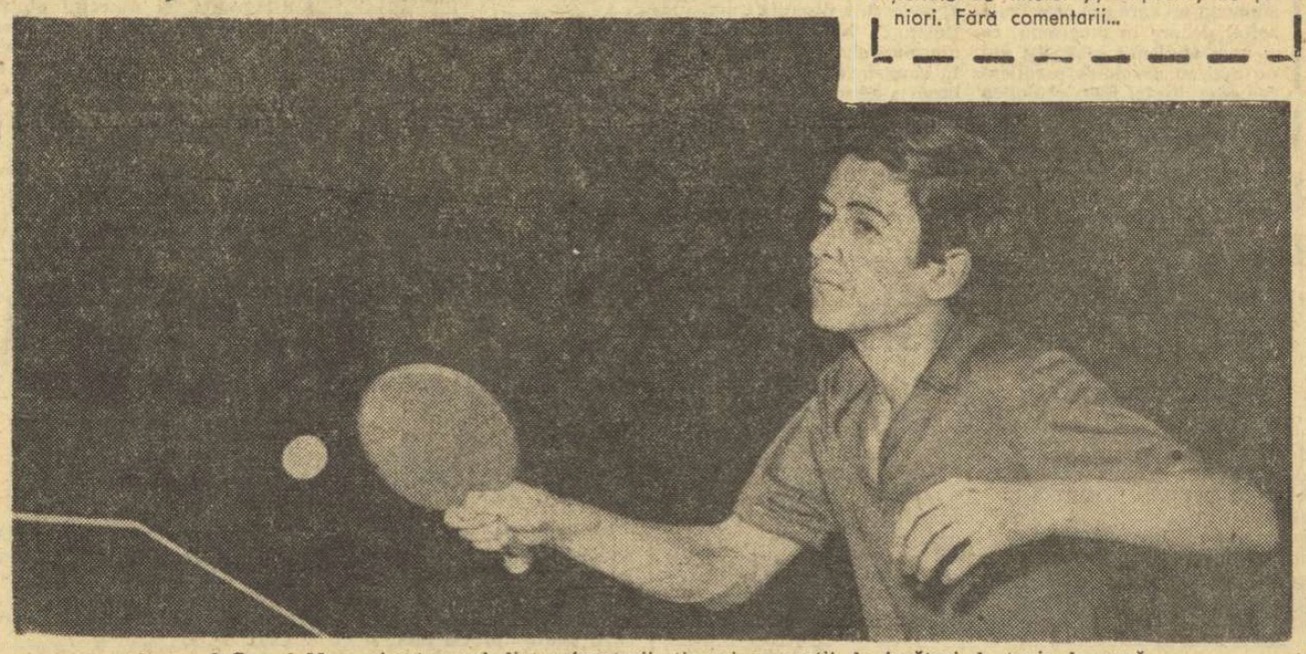

Ieșeanul Cornel Macovei este unul dintre fruntașii tinerei generații de jucători de tenis de masă
Foto: V. BAGEAC

Tineretul cîștigă teren

Într-o ambianță specifică tinereții (elementele mai vîrstnice sînt în minoritate), întrecerile de tenis de masă ale etapei finale au început ieri în sala Floreasca. Și încă din prima zi a competiției au apărut și surprizele, autorii lor fiind reprezentanții generației de juniori sau a celor care, nu de mult activau în rîndurile acestora. Astfel, la proba de dublu bărbați, marii favoriți Giurgiucă și Rethi au fost eliminați în semifinale de perechea Șerban Doboși — Silviu Dumitriu. Întîlnirea a dat loc la o luptă pasionantă și extrem de spectaculoasă, victoria revenind celor care au deținut mai mult inițiativa.

Un alt rezultat neașteptat s-a produs tot la dublu bărbați, dar în sferturile de finală, unde Covaci și Sindeanu au fost scoși din concurs de tinerii clujeni Bozga și Lazăr. În sfîrșit, se cuvine a fi consemnată și izbinda juniorului craiovean Mihai Bobocică, antrenat de Virgil Bălan, în dauna lui Gelu Păun.

Competiția continuă azi de la ora 8.30 și ora 15. Se vor juca probele de dublu mixt și simplu femei (pînă în finală) și proba de simplu masculin (pînă în semifinale).

Rezultate tehnice, dublu bărbați, turul II: Giurgiucă, Rethi — Teacă, Fundeanu **3—0**, Stamatescu, Danielis — Kurko, Antonescu 3—2, Doboși, Dumitriu — Naftali, Singeorgean 3—0, Luchian, Bodea — Gheorghiu, Ancel 3—0, Sentivani, Teodorescu — Răcelescu, Simin 3—2, Bozga, Lazăr — Firănescu, Drăgulin 3—0. Covaci, Sindeanu — Teodor, Stelian 3—1; **sferturi de finală:** Giurgiucă, Rethi — Bătrinescu, H. Trupel 3—0, Doboși, Dumitriu — Stamatescu, Danielis 3—1, Luchian, Bodea — Sentivani, Teodorescu 3—2, Bozga, Lazăr — Covaci, Sindeanu 3—2!; **semifinale:** Doboși, Dumitriu — Giurgiucă, Rethi 3—1!, Luchian, Bodea — Bozga, Lazăr 3—2.

Dublu fete, turul II: Fuiorea, Tomescu — Gyongyoși, Chincișan 3—0, Tothfalușl, Căruceru — Lupu, Sînteoan 3—2, Zaharia, Bolboacă — Căprița, Dumitrescu 3—0, Toma, Babiciuc — Berekmeri, Gheorghe 3—2, Feldman, Coman — Popescu, Filimon **3—0; sferturi de finală:** Alexandru, Lesai — Fuiorea, Tomescu 3—0, Tothfalușl, Căruceru — Badea, Badea 3—1, Toma, Babiciuc — Zaharia, Bolboacă 3—0, Crișan, M. Corodi — Feldman, Coman 3—0; **semifinale:** Alexandru, Lesai — Tothfalușl, Căruceru 3—0, Crișan, M. Corodi — Toma, Babiciuc 3—0. **Simplu femei, turul I:** Alexandru — Gheorghe 3—0, Alexandrescu — Lupu 3—0, Stoian — Gyongyoși 3—0, M. Corodi — Spiridon 3—0, Toma — Dumitrescu 3—0, Crișan — Fuiorea 3—0; **simplu bărbați, turul I:** Ancel — Bătrinescu 3—1, Bobocică — Păun 3—2! Sentivani — Weistoc 3—0, Covaci — Stelian 3—0, Sindeanu — Drăgulin 3—0, Bildea — Lambru 3—0, Lazăr — Dogaru 3—0, Rethi — C. Danielis 3—1.

VIVAT ACADEMIA!

TRICOURILE GALBEN-ALBASTRE

Există un lucru stabilit — magistral demonstrat de marii titani, pe care istoria civilizației i-a marcat de-a lungul secolelor — că polivalența activității unei anume personalități este expresia unei mari capacități fizice și intelectuale de care dispune individul.

Dar, la fel de adevărat este că distribuția forțelor poate duce la disoluția personalității, la pulverizarea ei în activități minore.

Pornind de la această a doua supoziție, ce privește strict individul, interlocutorii noștri — asistenți, studenți, conducători ai clubului Construcții — au ridicat problema la nivel de organizație, susținînd — judicios de altfel — că nici unitatea sportivă (clubul sau asociația) nu trebuie să-și distribuie forțele în prea multe direcții (secții), riscul fiind acela de a nu reuși să te impui în nici una. Și, fideli crezului propus, ei au militat — din '65, de la înființarea clubului — pentru promovarea acelor discipline sportive care ofereau indicii certe pentru rezultate de valoare.

Neavînd tradiția și baza materială a unor cluburi de proporții, ca „U" Cluj sau „Poli" Timișoara, și nici coaliția de forțe existentă în jurul Universității Craiova sau Politehnica Iași, clubul bucureștean Construcții a încercat să-și impună personalitatea concentrîndu-și atenția spre tir, tenis de cîmp și rugby. Și, după trei ani, fără a fi spectaculoase, rezultatele oglindesc o muncă preocupată și susținută, direcționată judicios pe coordonatele cele mai productive. În palmaresul clubului sînt înscrise astăzi titluri de campioni naționali la tir și locuri fruntașe în competițiile interne și internaționale prin trăgătorii Lucian Giușcă și Neagu Bratu și tenismanii Ion Santei, Agneta Kun, Gheorghe Boaghe, Viorel Sotiriu precum și o apreciată prezență în campionatul diviziei B la rugby.

Desigur, raportat la numărul apreciabil de studenți (4 000) ai Institutului de construcții București, numărul sportivilor de performanță ai clubului este infim, lucru care, la prima vedere, ar putea fi taxat drept lipsă de inițiativă și preocupare.

„Construcții" ar putea oferi însă ca replică lista celor 225 de sportivi legitimați, distribuiți în 6 echipe — volei, fotbal, handbal, baschet băieți și fete — și loturile de atletism și gimnastică participante în campionatele diviziei B, universitare și ale municipiului București. Dar, deși sînt adepții acelui maximum et optium în toate domeniile, studenții știu că preceptul nu poate fi ideal realizat decît în teorie, în realitate aparînd, obiectiv, pe lîngă valoarea autentică și acea aurea mediocritas.

„*Sportul universitar* — susținea secretarul clubului, tovarășul Ștefan Georgescu — *se ierarhizează de la sine. Alături de performanța autentică, accesibilă subiecților dotați și conștient preocupați de ridicarea continuă a nivelului lor de pregătire — există performanța medie* (aici cuvîntul performanță nemaiavînd un sens propriu) *foarte răspîndită la formațiile studențești, stadiu care nu te recomandă și care nici nu are mari șanse de promovare. Noi o cultivăm totuși pentru că ea, alături de sportul de masă, atrage un mare număr de studenți și realizarea acestui tandem : sport-tineret constituie unul din deziderate activității noastre*".

„Construcții" este clubul studențesc care excelează printr-o intensă activitate de masă. Organizate cu tact și minuție, „Cupele" sau „Provocările" din cadrul facultăților și anilor, precum și concursurile selective instituite în fiecare toamnă pentru bobocii institutului nu au nimic din facilul și stereotipul competiției de masă, purtînd totdeauna amprenta întrecerii cu mizã. De altfel, aceste întreceri constituie „sitele" prin care sînt trecuți sportivii înainte de a primi legitimarea într-una din secțiile clubului. Prin ele s-au filtrat pînă acum cei 225 de purtători, ai carnetului și insignei „Construcții", prin ele vor trece alți 100, număr pe care planul de perspectivă, al clubului îl prevede pentru următorii 4 ani. Și o dată cu mărirea numărului sportivilor, se prevăd clubului noi orizonturi. Preocuparea rămîne în continuare spre secțiile consacrate, spre îmbogățirea lor materială și consolidarea cu nume noi care, prin rezultatele lor, să contribuie la prestigiul clubului.

Bucurîndu-se de înțelegerea acelor patres care conduc institutul și beneficiind de specialiști al căror simplu nume este o cauțiune pentru valoarea muncii — Dinu Grănescu, Elena Leușteanu, Rodica Oancea, Aurel Barbu — prosperarea clubului, atît sub aspectul înzestrării cu baze (clubul fiind astăzi deosebit de sărac) cît și a ridicării măiestriei sportive a tuturor purtătorilor tricourilor galben-albastru, rămîne numai o problemă de timp.

Nușa MUȘCELEANU

MAGNA CUM LAUDE

Născut la 3 decembrie 1946 în orașul de pe malurile Begăi, actualul pretendent la diploma de inginer electronist a ajuns în pragul împlinirii a două mari visuri : consacrarea în meseria aleasă și escaladarea culmilor performanței în sportul îndrăgit. Student bun, apreciat de dascăli și colegi, el a trecut rînd pe rînd obstacolele ivite pe parcursul celor 4 ani și jumătate de studiu. Și iată-l în fața ultimului obstacol care îi desparte de diploma de inginer: proiectul. Este greu de presupus, față de conștiinciozitatea-i recunoscută, că pentru Vraniță acest test să nu fie un nou succes. Cu acest prilej, i-l urăm din inimă !

Dar, dovedind că talentul este polivalent, viitorul inginer a avut o ascensiune constantă și în sport. După ce s-a făcut remarcat ca junior de valoare și a fost inclus în lotul care ne-a reprezentat la campionatele europene de la Budapesta, Vraniță și-a cîștigat pe merit mai întîi locul în națională de tineret și apoi, în urmă cu doi ani, în prima reprezentativă, ca ridicător, unde muncește cu abnegație pentru a cuceri un post în sextetul de bază. Sîntem, de asemenea, optimiști în ce privește împlinirea acestui al doilea vis al său, așa cum credem că pentru încă puțin timp studentul Vraniță va rămîne ca inginer același jucător devotat culorilor Politehnicii Timișoara.

Tănăsescu — Vraniță — Armion : terțetul voleibalistic în jurul căruia pendulează întreaga echipă timișoreană Politehnica, temutul trio căruia studenții bănățeni îi datorează majoritatea victoriilor în campionatul primei divizii, dintre care cea mai prestigioasă este, neîndoios, cea obținută în fața dinamoviștilor bucureșteni.

În această strălucită tripletă, studentul în anul V al Facultății de electronică, PETRE VRANIȚĂ, este pionul principal, clarvăzătorul și dirijorul acțiunilor ofensive, omul care, cu aceeași seriozitate, neprecupețire a eforturilor și insistență manifestate în aulele Institutului, se dăruie integral pregătirii sale ca sportiv, luptă fără îndărătnicie pentru succesul echipei.

Aurelian BREBEANU

La un deceniu...

Centrul universitar Galați, figurează pe harta învățămîntului nostru superior prin cele două institute : POLITEHNIC și PEDAGOGIC.

„Pedagogicul" (cu patru facultăți) se află în pragul celui de al doilea deceniu al existenței sale. Momentul ni s-a părut potrivit pentru a face o retrospectivă în activitatea sportivă a viitorilor profesori. O primă mărturisire din partea lectorului universitar G. MANOLESCU, unul din animatorii mișcării sportive școlare și studențești din „orașul de la Dunăre" : **„Implinim peste puțină vreme un deceniu de existență. Activitatea sportivă în cadrul institutului se desfășoară pe două planuri. Primul, în cadrul programului de educație fizică cu studenții anului I, singurul an care are prevăzute astfel de ore în programă, ca și cum studenții celorlalți ani nu mai au nevoie de practicarea exercițiului fizic, al doilea a angrenării cît mai multor studenți în diferite competiții de casă, pentru că activitatea la nivel de performanță este destul de redusă, limitîndu-ne doar la participarea în campionatul municipal cu trei echipe : volei băieți și fete și baschet băieți. În organizarea concursurilor interne un sprijin substanțial îl primim din partea factorilor răspunzători de activitatea sportivă din cadrul U.T.C., nouă cadrelor didactice revenindu-ne rolul de îndrumători de specialitate. Avem cîțiva studenți sportivi, care îmbină în mod armonios învățătura și sportul. Despre activitatea noastră ar mai fi poate mai multe de spus, dar alte amănunte v-aș ruga să le obțineți direct de la studenți."**

Cunoscînd numele viitorilor interlocutori nu ne-a fost greu să-i găsim, deoarece ei profitînd de un „răgaz" în orar se aflau în sala de lectură. Prezentările o dată făcute (și precizate intențiile) nu ne-a rămas decît să punem stiloul în acțiune. **„Ca student în anul I,** a deschis discuția „matematicianul" NICOLAE LAZĂR, **am participat la Cupa anilor I, care a cunoscut la noi o largă adeziune, desfășurîndu-se de la nivelul grupelor și pînă la faza pe centru universitar la volei, baschet, handbal, atletism și fotbal". „Activitatea noastră însă nu se limitează doar la această cupă devenită tradițională nu numai la noi,** ne spune MIRCEA PETRESCU din anul II fizică-chimie, **ea fiind mult mai bogată. Să iau ca exemplu numai anul acesta : voleibaliștii, baschetbaliștii și tenismanii și-au disputat Cupa 30 Decembrie, din nou voleibaliștii (se pare că ei sînt mai puși pe dispute), Cupa 24 Ianuarie, ca să nu amintesc de întrecerile între grupe sau ani care stîrnesc furtunoase pasiuni". „De fapt, pentru respectarea întocmai a amănuntului,** își completează colegul, ION MIHĂESCU, **acum ne aflăm în plină desfășurare a Campionatului universitar la tir, volei și baschet."**

Discuțiile au continuat încă multă vreme, cercul nostru lărgindu-se continuu, dezvăluind dorința tuturor ca Institutul unde se pregătesc pentru a deveni buni profesori să fie cunoscut și prin activitatea lui sportivă.

Acum, în pragul celui de al doilea deceniu, nouă nu ne rămîne decît să-i dorim ca activitatea sportivă să capete noi și multiple valențe.

Emanuel FANTANEANU

Premieră mondială

Zboruri la mare... adîncime!

Slănic, 20 (prin telefon de la trimisul nostru). Joi, la ora 10,30 dimineața, primul grup de sportivi aviatori a coborît în mina Slănic Prahova. Uriașul lift purta spre adîncuri tinerii concurenți care, timp de 3 zile, aveau să se întrecă într-un îndrăgit concurs de aviație : **campionatul național de micromodele.** Ajunși la 120 m adîncime — într-un vast și splendid Palat de sare, iluminat feeric — concurenții, cu mișcări moi, atente, au scos din voluminoasele lor valize, liliputanele aparate de zbor. În razele puternice ale reflectoarelor, diafanele libelule păreau a fi argintate, lucrate în filigran de mîna unui celebru maestru bijutier. Comparația nu este cîtuși de puțin gratuită, deoarece aceste suple micromodele cîntăresc mai puțin de un gram ! Socotind, bineînțeles, aripa, ampenajul, fuselajul și motorul. Acesta din urmă putînd să dezvolte o forță mecanică de aproximativ 1 000 ture, prin desrăsucirea unui elastic special pe care sportivii îl răsucesc cu ajutorul unei bormașine.

Acum, pe aerodromul de basm, concurenții s-au adunat în careu pentru festivitatea de deschidere. Sînt prezenți cei mai buni sportivi micromodeliști din județele Galați, Argeș, Tg. Mureș, Dîmbovița, Cluj și municipiul București. Publicul — minerii — aplaudă puternic. Nu o vor face însă și în timpul concursului, cunoscînd că asemenea manifestări provoacă în lumea micromodelelor ... adevărate furtuni aeriene. Întrecerea este unică în felul ei, toate concursurile interne și internaționale din lume avînd loc în săli. Sîntem deci, singura țară din lume care organizează asemenea întrecere la adîncime, în saline. Adică, în condiții excepționale : volum, temperatură constantă (11 grade Celsius atît vara cît și iarna), lipsă de umiditate, o atmosferă fără perturbații aerodinamice. Așa se explică faptul că tot mai mulți sînt micromodeliștii străini care solicită federației noastre de specialitate posibilitatea de a participa la asemenea premieră mondială, de a încerca și a stabili — în aceste Palate de sare (există trei : Slănic, Praid și Govora) noi tentative de record. O vor face și în acest an, adică imediat după „naționale", cînd duminică și luni vor începe a 3-a ediție a campionatelor internaționale de micromodele.

Așadar, în marea sală de „micro" de la Slănic Prahova se va da un nou start — cel de al X-lea — în campionatul național de micromodele. Conform regulamentului, în prima zi au loc două lansări. Le-am urmărit toată după-amiaza, împărtășind emoțiile concurenților, citind din timp în timp cifrele înscrise de arbitri, consemnînd minutele și secundele obținute de micromodele în avîntatele lor zboruri. Fruntașii acestor pasionante întreceri îi vom afla, însă abia după efectuarea a 6 lansări.

Vasile TOFAN

Puncte și contrapuncte

Unde-au dispărut?

Diverși interlocutori atrag atenția asupra unui fenomen tot mai accentuat în sportul competițional de la noi. E vorba despre dispariția derbiurilor, a întîlnirilor decisive, de tradiție—faimoasele meciuri-cheie de care depindeau cîndva titlurile, centurile, medaliile, Cupa... Derbiul echivalează, pe scena de gazon sau de plastic, cu gala vedetelor răsfățate de public, acele valori autentice, rivalizînd și completîndu-se în mod fericit, în beneficiul performanței, al tensiunii dramatice, al Artei, într-un cuvînt.

Cu cîțiva ani mai înainte, o confruntare Steaua-Rapid, la volei, sau la fotbal atrăgea în tribune mii și zeci de mii de spectatori. Astăzi — mai precis, alaltăieri — Steaua încheie socotelile cu voleibaliștii feroviari în 55 minute de joc efectiv, foștii lideri ai țării și ai continentului pierzînd lamentabil, cu 0—3 ! La hochei, pe patinoarul de altitudine de la Poiana Brașov, dinamoviștii bucureșteni cedează un punct Avîntului Miercurea Ciuc, așa încît nici dubla victorie cu Steaua nu-i mai poate readuce pe primul loc. Private de această mizã majoră, disputele Steaua-Dinamo rămîn niște „derbiuri platonice"... Un punct prețios a pierdut și 15-le Griviței Roșii, terminînd nedecis cu Farul Constanța, pe teren propriu ; de fapt, terenul era al Constructorului și semăna grozav a orezărie arată cu tractorul ; o dată cu punctul i-rosit în atari condiții, grivițenii pierd orice brumă de speranță — apropo de sceptrul rugbyului național.

În fine, să privim cu atenție clasamentul diviziei A de fotbal și să ne gîndim că duminică seara UTA poate avea șase puncte avans față de studenții craioveni și șapte față de Dinamo București. Dacă judecăm serios, în ciuda scepticismului amuzat al lui Belphegor, soarta campionatului este pecetluită, iar pseudo-derbiul dintre echipa lui Coco Dumitrescu și cea a lui Marian va aduce (poate !) cel mult o consolare parțială băieților din Ștefan cel Mare...

Dar ideea „derbiului", a spectacolului de gală, nu se aplică exclusiv sporturilor de echipă. Un derbi — însemna, deopotrivă, duelul pe 1500 m între Tilmaciu și Pandrea, meciul de box dintre Fiat și Luca Romano, barajul pentru titlu dintre Ciocîltea și Troianescu, pe tabla cu 64 de pătrate.

Cinstit vorbind — mi-e dor de asemenea lupte decisive, de „manșa finală", cu un singur învingător posibil, de atmosfera marelui eveniment sportiv ! Decalajul valoric dintre una sau două formații și restul concurenței, ori, dimpotrivă, mediocritatea comună a majorității competitorilor, nu pot să nu ducă, mai devreme sau mai tîrziu, la dispariția acelei sărbători, acea jubilație autentică, pentru concurenți și pentru tribună — căreia i se spunea, pînă mai ieri — derbi...

Dan DEȘLIU

ARTA MIȘCĂRII

O PROPUNERE

Gimnaste foarte tinere, tinere și consacrate, din toată țara, și-au dat întîlnire în decembrie trecut la „Cupa Federației". Concursul, ultimul din anul olimpic 1968, s-a ridicat la un nivel tehnic bun, întărind convingerea optimiștilor privitoare la revirimentul gimnasticii feminine și stîrnind vechi regrete de a nu fi participat la Jocurile Olimpice. Duminică, 16 martie, sala din Parcul „23 August" a reunit la startul primului concurs de verificare din acest an aproape aceleași gimnaste care au participat și la „Cupa Federației". Fără a avea fasonul unui concurs oficial, prezența în sală a reprezentanților federației, a specialiștilor, observatorilor, antrenorilor, a presei și tele-operatorilor, a unui număr mare de arbitre explică importanța, interesul și necesitatea organizării lui în pragul unui an plin de competiții internaționale, dintre care unele de extremă însemnătate.

Concursul — să-i zicem așa, deși n-a prea fost — menit să încheie o etapă de pregătire și să ofere premisele stabilirii obiectivelor etapei viitoare, a fost așteptat cu o legitimă curiozitate și, poate, în unele privințe cu pretenții justificate. Urma să vedem, în primul rînd, imaginația creatoare a antrenorilor și gimnastelor, întruchipată în elemente sau combinații noi și originale, nivelul de însușire a unor elemente cunoscute, dar cu un mare grad de dificultate, și aspectul global al exercițiilor liber alese, prevăzute pentru apropiatele concursuri internaționale, exerciții la a căror reușită să contribuie, după caz, chiar și mîna salvatoare a antrenorului.

Noțiunea de concurs implică elementul întrecerii între sportivi, în vederea stabilirii unui clasament ierarhic al valorilor. Duminică a fost concurs de verificare, organizat cu eforturi și cheltuieli, dar nu s-a putut stabili învingătoarea și învinsa, deși arbitrele invitate special pentru treaba aceasta așteptau să-și facă datoria.

Explicațiile unor sportive consacrate, cum că exercițiile liber alese sînt în curs de schimbare nu motivează felul, neserios chiar, în care s-au prezentat la acest concurs de verificare, dînd un exemplu pe care n-am vrea să-l urmeze cele mici.

Un exercițiu liber ales, chiar dacă se schimbă, păstrează anumite combinații și elemente valoroase din vechiul exercițiu și se îmbunătățește prin introducerea noului și greului. Schimbarea se referă mai mult la combinarea într-un mod original a elementelor valoroase, deja cunoscute și perfecționate, și introducerea unor elemente noi și grele, și nu la eliminarea totală a vechiului exercițiu liber ales, lucru imposibil de realizat dat fiind necesitatea folosirii elementelor de bază, fără de care nu se poate.

Super-campioana Ceaslavska își păstrează schema exercițiului la paralele de 10 ani, dar la fiecare mare concurs în locul unui element ușor introduce ceva greu și foarte original. Perfecționarea vechiului exercițiu, concomitent cu învățarea unor mișcări noi, este secretul victoriilor ei și nu cunosc să se fi prezentat lamentabil la vreun concurs, indiferent dacă era programat la începutul sau la sfîrșitul anului. Începutul fiecărui an calendaristic înseamnă pentru performerul de astăzi un pas înainte în pregătire, autodepășire, progres, perfecțiune și nicidecum un punct de plecare mai jos de nivelul anului precedent.

Lăsînd în domeniul trecutului acest concurs de verificare, sperăm ca la viitoarele întreceri, indiferent de titulatura lor, să consemnăm saltul calitativ pe care-l așteptăm cu toții și pe care îl credem realizabil.

Deoarece prezentarea unui exercițiu îmbunătățit, cred că este mai bine să-l numim așa, necesită timp de pregătire și, mai ales, de rodare în concursuri, aș îndrăzni să sugerez o formă de desfășurare care ar permite gimnastelor să arate adevărata lor valoare. La viitorul concurs să fie admise prezentarea a două exerciții liber alese la fiecare aparat.

— Primul exercițiu, cel vechi să zicem, care are o anumită valoare, să fie supus unui arbitraj exigent, conform cerințelor mondiale.

— Al doilea exercițiu, de perspectivă — antrenorii să stabilească totuși cît de lungă să fie perspectiva — să fie arbitrat conform cerințelor stabilite de federație.

Elena LEUȘTEANU
maestră emerită a sportului

Tributul plătit accidentului este prea mare

— Interviu cu dr. EUGEN ȘERBĂNESCU —

Sînt proaspete pentru cei ce urmăresc îndeaproape activitatea gimnasticii cazurile unor sportivi sau sportive care, deși cu reale posibilități de a obține performanțe valoroase în această ramură sportivă, au dispărut prea de timpuriu de pe arena competițională. Deoarece, de cele mai multe ori, motivul despărțirii de gimnastică a fost ACCIDENTUL, ne-am propus să discutăm pe această temă, a accidentelor în gimnastică, cu dr. EUGEN ȘERBĂNESCU, membru în biroul F.R.G., președintele Comisiei de gimnastică a Consiliului municipal pentru educație fizică și sport București.

● ESTE OARE FIRESC CA GIMNASTICA SĂ PLĂTEASCĂ UN ATÎT DE MARE TRIBUT ACCIDENTULUI ?

— Nu este de loc firesc, dar e cert faptul că în ultimii ani un număr mare de sportivi și sportive au fost nevoiți să-și întrerupă ascensiunea pe pista măiestriei tocmai din această cauză. Și în loc să-i vedem astăzi luptînd pentru culorile patriei, îi întîlnim, în cel mai bun caz, în tribună. După opinia mea, cauzele acestui fenomen (căci, din păcate, pot să apreciez situația ca atare) sînt ușor de explicat : timp de mai mulți ani gimnastica noastră feminină a înregistrat frumoase succese internaționale și toată lumea era mulțumită. Omițînd însă să privim în urmă, să vedem cum este pregătit „următorul schimb", ne-am trezit la Praga în fața unui tablou dureros : locul 9 în lume ! Specialiștii au intrat în panică : ce e de făcut ? Cum putem repara situația ? Din păcate (iarăși !), nu s-au ales întotdeauna cele mai bune căi, s-a recurs deseori la artificii, la procedee ce nu puteau da rezultatele pe care cu toții le doream. Și unul dintre acestea a fost forțarea pregătirii unor gimnaste încă „necoapte", în dorința de a se obține cît mai curînd rezultate superioare. De cele mai multe ori, o junioară (deja în vîrstă de 14—15 ani) era pusă să lucreze la categoria maestre, în condițiile unor mari solicitări fizice, ignorîndu-se realitatea că această fată trebuia să facă niște lucruri mult prea grele pentru puterile ei. Rezultatul ? Fie o plafonare timpurie (în cel mai bun caz), fie accidentarea, care de cele mai multe ori te scoate definitiv din activitatea competițională.

Desen de Neagu RĂDULESCU

Și, am în vedere gimnaste ca Mioara Popescu și Diana Toma (care se „plimbau" acum cîțiva ani în toate concursurile), practic dispărute azi. Mă gîndesc, de asemenea, la talentata Maria Andrioaie. Și, la fel, Elena Tutan, componentă a lotului republican, nevoită și ea să abandoneze prematur sportul preferat, ca urmare a unui accident.

● UNII SPUN CĂ DE CÎND E GIMNASTICA AU FOST ACCIDENTE ȘI CĂ VOR FI ȘI ÎN VIITOR.

— E un punct de vedere fatalist și eu nu-l împărtășesc. Desigur, este posibil să apară și accidente, dar noi trebuie să vedem cum le putem evita și toate eforturile noastre se impune să fie concentrate în această direcție. După părerea mea, antrenorilor le revin mari răspunderi în prevenirea accidentării sportivilor : ei sînt aceia care trebuie să urmărească ca gimnaștii să nu înceapă antrenamente intense sau să intre în concurs fără o încălzire prealabilă corespunzătoare, să dozeze în mod rațional pregătirea fizică și tehnică a sportivilor, ei indică care anume elemente (de ce grad de dificultate) pot fi însușite de sportivii de care se ocupă. Numai după ce s-a convins de starea ligamentelor articulare și a tendoanelor mușchilor sportivilor antrenorul poate aprecia mai bine, mai competent posibilitățile elevilor săi, le poate indica mai precis gradul de dificultate a elementelor, a exercițiilor. Se înțelege de la sine că un gimnast trebuie să parcurgă metodic toate treptele măiestriei, lucrînd la fiecare categorie de clasificare o anume perioadă de timp, astfel ca să nu mai avem maestre care au „sărit" peste unele categorii inferioare de clasificare.

● ȘTIM CĂ SÎNTEȚI PREȘEDINTE AL COMISIEI MEDICALE DIN CADRUL FEDERAȚIEI. PRECONIZAȚI, ÎN ACEASTĂ CALITATE, UNELE MĂSURI ÎN DIRECȚIA PREVENIRII ACCIDENTELOR ?

— Vom urmări să existe în toate secțiile o mai bună colaborare între antrenori și medici, sportivii să se prezinte la antrenamente și concursuri în condiții de perfectă sănătate. Dar, nu vom rămîne pasivi atunci cînd vor survenі, totuși, și accidente. Vom cere să fie cercetat fiecare caz în parte, să se ia măsuri de sancționare a vinovaților. De altfel, în dorința ca această problemă să fie privită cu toată răspunderea de cadrele noastre de specialitate, am propus ca ea să fie menționată în regulamentul de funcționare a F.R. Gimnastică și poate că și alte federații ale noastre ne vor urma exemplul. Avem nevoie de sportivi sănătoși, valizi, capabili să concureze la posibilitățile lor maxime. Numai astfel și gimnastica noastră va putea face pașii înainte pe care-i dorim cu toții.

Constantin MACOVEI

Panoramic sportiv intern

(Urmare din pag. 1)

— un aliat în acest început de primăvară (totuși, calendarul...). În schimb, cicliștii fruntași (20) care își vor face debutul în „Fleche Algeriene" și în „Cupa Pleven" pot spera la un timp favorabil.

Deci, duminică — ciclism, pe traseul de pe șoseaua Alexandriei.

Tot e bine că nu se mai întîmplă ca în anii trecuți cînd sezonul începea — și ținea destul — numai peste hotare !

★

La Poiana Brașov, în plină desfășurare manșa a III-a a campionatului național de hochei. Duminică, derbiul Steaua — Dinamo. Dar (fără înfrîngeri greu de crezut, și, mai ales, la scoruri astronomice) Steaua nu mai poate scăpa titlul. Așa că...

★

Rugbyul are — din păcate — încă mari probleme cu terenurile de joc : (sînt ele destule și cînd vremea e foarte bună !). În ceea ce privește etapa de duminică (simbătă este programat doar jocul Steaua — Gloria) se remarcă duelurile directe între formațiile provinciale și — la fel de interesante — între echipele bucureștene. Cap de afiș : cuplajul de pe stadionul Constructorul : Dinamo — Progresul și Grivița Roșie — Constructorul.

★

De ieri pînă simbătă, sala Floreasca este gazda finalelor campionatului național individual de seniori la tenis de masă. Iar duminică, tot la Floreasca, meciul România — Ungaria în „Liga europeană", competiția în care reprezentanții noștri nu ne-au dăruit încă satisfacția unui succes. Ar cam fi timpul ! Mai ales că luna viitoare sînt mondialele de la München.

★

Cîteva recomandări din etapele campionatelor de volei. La băieți (unde echipele gazdă, cu excepția Politehnicii Cluj, au prima șansă de victorie) reținatenția partidele Steaua — Progresul București și Dinamo — Politehnica Timișoara. Din competiția feminină par a promite mai mult jocurile — oarecum echilibrate — I.E.F.S. — Farul Constanța, „U" Craiova — C.S.M. Sibiu, „U" Timișoara — Dinamo București. Etapa este importantă îndeosebi pentru echipele aflate în zona retrogradării. Deci, emoții...

★

Pe agenda competițională figurează, de asemenea, întreceri de lupte, judo, scrimă, schi (mîine, la rubrica noastră „unde mergem" cititorii pot găsi programul complet) și, bineînțeles, cele de fotbal pe care, dacă ar fi să le comentăm, ar trebui să folosim întreg spațiul „panoramicului". Și, desigur, tot n-ar ajunge.

SCRISOARE DESCHISĂ CĂTRE „SPORTUL"

Comportamentul echipei — oglinda antrenorului

În felul de manifestare al componenților unei echipe — pe teren, pe stradă, la școală, acasă sau în orice alt loc — antrenorul se vede pe el însuși, poate aprecia cum și cît din ceea ce este el a reușit să sădească în fiecare din componenții acestei echipe.

Despre acest lucru s-a scris mult, dar poate că ar mai fi necesar să se scrie. Sînt destui antrenori care n-au făcut încă totul pentru a imprima echipei pe care o conduc acea conduită frumoasă așteptată de la om, de la sportiv. Ceea ce m-a îndemnat să aștern aceste rînduri sînt tocmai sentimentele pe care mi le-a trezit jocul de rugby din cadrul diviziei A dintre echipele Progresul București, din care fac parte, și Agronomia Cluj.

Am putut vedea, la Cluj, o echipă în care antrenorul a reușit să le imprime jucătorilor :

— disciplina indispensabilă unei formații sportive ;

— dragostea față de sport în general și față de rugby în special ;

— fair-play-ul față de adversar.

Sînt atribute care-l caracterizau altădată ca sportiv, atribute care-l caracterizează astăzi ca om, ca antrenor. Alături de toată echipa, țin să adresez felicitări atît antrenorului Al. Paloșanu, cît și rugbyștilor de la Agronomia Cluj.

Am scris aceste rînduri nu pentru a fiata, ci pentru a trezi și în ceilalți antrenori de rugby dorința de a face același lucru. Cu cîtă plăcere am merge oricînd să jucăm la Cluj, dar cît de „umbrite" ne sînt gîndurile cînd trebuie să jucăm în alte orașe care au formații divizionare... Oare antrenorii acestora, ba chiar și ai unor echipe bucureștene, au făcut totul pentru a le imprima jucătorilor, de a căror educație se ocupă, aceleași trăsături pozitive ? Poate că nu, și este timpul să o facă. Roadele frumoase pe care le culege antrenorul Paloșanu sînt la îndemîna tuturor...

...Și numai așa va putea cîștiga rugbyul acea bază de mase de care are atîta nevoie, acea înțelegere justă care-l poate face mult mai popular. Numai așa echipele de rugby vor deveni mîndrii ale cluburilor pe care le reprezintă !

Florin VICOL
jucător în echipa de rugby Progresul București

AGENDĂ COMPETIȚIONALĂ

PRIMA FINALĂ A ELEVILOR DIN ȘCOLILE PROFESIONALE

Elevii din școlile profesionale își vor desemna, pentru prima dată, campionii în zilele de 23, 24 și 25 martie. Peste 250 de tineri calificați în etapele anterioare, vor evolua în Sala sporturilor din Reșița. Competiția este organizată de Ministerul Învățămîntului, cu sprijinul federației de specialitate.

De menționat că din rîndurile școlilor profesionale au fost recrutați printre alții actualii și foștii campioni mondiali Simion Popescu, Gheorghe Berceanu, Ion Baciu, Ion Cernea, cunoscuții luptători Cornel Turturea, Nicolae Neguț, Ion Țăranu și alții.

ZONELE SENIORILOR LA AMBELE STILURI

Sîmbătă și duminică se vor desfășura, în opt localități din țară, întrecerile etapei de zonă a campionatelor republicane individuale rezervate seniorilor. Reuniunile de lupte greco-romane vor avea loc la **Craiova, Rădăuți, Pitești** și **Baia Mare, iar cele de lupte libere la Lugoj, Suceava, Tîrgoviște** și **Tg. Mureș.**

fotbal

Marginalii la o competiție sportivă...

O întrecere sportivă poate fi privită din unghiuri diferite; aprecierile pot varia. Dar, oricît s-ar deosebi între ele judecățile de valoare, acestea numai atunci au dreptul să fie luate în considerație, cînd țin seama de principiul loialității, sub semnul căruia trebuie să se desfășoare orice confruntare.

Cine, bunăoară, dintre spectatorii unei competiții sportive nu se simte, el însuși, profund mișcat de gestul cavaleresc al unui jucător care, recunoscîndu-și vina de a fi greșit, fără voie, față de adversarul său, îi întinde acestuia, spontan, o mînă loială?

Ce păcat — iată — îmi spun, acum, după meciul dintre două prestigioase echipe ale fotbalului nostru: Steaua și Petrolul, că s-a pierdut una dintre acele rare ocazii menite să ne dea, prin anumite reacții posibile, sentimentul reconfortant că principiul întrecerii perfect corecte este mai tare decît interesele înguste!

Cît de mișcător ar fi fost, de pildă, (deși știu că unii vor zîmbi ironic) gestul măcar al unui singur jucător din echipa Steaua sărind să atragă atenția arbitrului partidei că greșește dacă vrea să acorde golul al doilea, deoarece acesta s-a marcat dintr-o poziție de ofsaid! Ne-am fi amintit de gestul său justițiar multă vreme, multă vreme...

Și ce păcat, de asemenea, că antrenorul echipei Steaua — așa cum reiese din declarațiile sale publicate după meci — a stat pe o bancă de unde nu a văzut dacă golul al doilea marcat de Voinea a fost sau nu din ofsaid! Ce păcat că nu a stat pe o bancă de unde să fi putut vedea ceea ce zice că nu a văzut...

Iată, așadar, cum se pierde una din acele rare ocazii în care, dincolo de efemeritatea unui rezultat oarecare, ar fi trebuit să se afirme ceea ce, de fapt, constituie — cum am spus — valoarea și frumusețea oricărei întreceri sportive: loialitatea.

N. MIHAESCU

Campionatul echipelor de tineret-rezervă

CLASAMENT

1. „U" Craiova	17	12	3	2	34-11	27
2. Crișul	17	11	2	4	25-14	24
3. A.S.A. Tg. M.	17	10	3	4	24-17	23
4. F.C. Argeș	17	9	5	3	19-13	23
5. Din. Buc.	17	9	2	6	26-19	20
6. Petrolul	17	8	4	5	22-16	20
7. Steaua	17	8	3	6	51-26	19
8. Din. Bacău	17	8	3	6	39-27	19
9. Rapid	17	8	2	7	26-24	18
10. Farul	17	8	1	8	21-16	17
11. „U" Cluj	17	5	4	8	19-30	14
12. U.T.A.	17	4	4	9	19-23	12
13. Polit. Iași	17	5	2	10	18-36	12
14. Progresul	17	4	2	11	18-37	10
15. Vagonul	17	3	3	11	18-33	9
16. Jiul	17	2	1	14	8-45	5

O ocazie de gol, ratată, care ar putea să atîrne greu la sfîrșitul campionatului... Lucescu a reluat cu capul, pe lîngă Matache, dar fundașul ardelean Boroș salvează cu pieptul un gol gata făcut! Ar fi fost 1—0 pentru Dinamo...

Foto: MARCEL CONGIU

Nivel tehnic bun în finalele campionatelor cat. a II-a

La Craiova, într-o foarte bună organizare — după cum ne-a informat antrenorul A. Vîlcea — s-au desfășurat campionatele republicane de scrimă deschise trăgătorilor de categoria a II-a și ale căror finale s-au situat la un bun nivel tehnic.

Iată, pe finaliștii fiecărei probe. FLORETĂ MASCULIN: 1. Traian Constantinescu (Steaua) 4v; 2. Ștefan Deese (Tg. Mureș) 3v; 3. C-tin Niculescu (Steaua) 2v; 4. Mircea Chiș (IEFS) 2v; 5. Ladislau Fodor (Oradea) 2v; 6. Dan Popovici (Brașov) 2v. FLORETĂ FEMININ: 1. Maria Bazăr (Satu Mare) 4v; 2. Florica Tudor (Steaua) 3v; 3. Maria Pop (Satu Mare) 3v; 4. Angela Diaconescu (Craiova) 2v; 5. Elena Pricop (C-ța) 2v; 6. Gabriela Szöcs (Tg. Mureș) 1v. SPADĂ: 1. Romulus Negrea (Craiova) 4v; 2. Vasile Agopcea (Cluj) 2v; 3. Zoltan Demeter (Univ. Buc.) 2v; 4. Ștefan Sinko (Cluj) 2v; 5. Viorel Ștefănescu (Galați) 2v; 6. Vlad Ștefan (Brașov) 2v. SABIE: 1. Tiberiu Papp (Timișoara) 4v; 2. Vasile Mezey (Satu Mare) 3v; 3. Ion Dumitru (IEFS) 3v; 4. Jennö Pop (Brașov) 2v; 5. Victor Olaru (Steaua) 2v; 6. Alex. Csiki (Brașov) 1v.

REZULTATE PROMIȚĂTOARE

Dintre rezultatele bune înregistrate în ultimul concurs desfășurat în piscina Floreasca (33 m) se desprinde cel al Cristinei Balaban — 2:57,0 la 200 m bras. Cifra este deosebit de încurajatoare pentru viitoarele evoluții ale dinamovistei în probele de mixt. În continuu progres, tînăra Anca Groza a înotat 400 m liber în 5:14,5 și 400 m mixt în 5:50,9, performanțe mult superioare actualelor recorduri naționale pentru fete categ. A.

Alte rezultate: Ag. Sterner 5:17,8 și Lucia Radu 5:23,5 la 400 m liber; E. Hempel 2:39,6 și D. Naghi 2:40,9 la 200 m bras; Camelia Vîjeu 2:59,2 la 200 m bras; M. Potoceanu 1:06,1 la 100 m spate; G. Popovici (13 ani) 2:54,1 la 200 m bras.

● Pe linia ascendentă manifestată de la începutul sezonului, tinerii înotători reșițeni au realizat o nouă serie de rezultate meritorii. Dintre acestea merită a fi reținute cele ale lui Eugen Almer cu 2:24,8 la 200 m mixt și 5:08,6 la 400 m mixt (ambele superioare recordurilor naționale de juniori mici), Mircea Hoholiu cu 1:04,3 la 100 m spate, Anca Andrei cu 2:43,1 la 200 m mixt și Daniela Coroiu cu 5:05,3 la 400 m liber (toate sînt cifre superioare recordurilor țării). Alte rezultate: H. Schier 56,5 la 100 m liber; E. Strempel 1:15,4 la 100 m bras; Anca Andrei 1:10,4 la 100 m spate; Ruth Höcher 2:47,0 la 200 m spate; Siegrid Siecian 1:11,4 la 100 m liber; Rodica Pătruică 3:04,5 la 200 m bras; Elena Oprescu 2:52,7 la 200 m spate; H. Schier 2:25,2 la 200 m mixt; Daniela Coroiu 2:48,5 la 200 m mixt. (A. RUDEANU—coresp.)

● Bazinul acoperit din Cluj va găzdui duminică 23 martie meciul internațional amical de polo dintre echipa Voința Cluj și formația cehoslovacă Slavia Plzen. Partida va începe la ora 12,00.

Activitatea fotbalistică în dezbaterea Comitetului federal

(Urmare din pag. 1)

țelor reale ale îmbunătățirii activității fotbalistice".

Ocupîndu-se pe larg de problema îndeplinirii principalei sarcini trasate de Conferința din iulie 1967 — dezvoltarea bazei de masă a fotbalului — darea de seamă a menționat faptul că Biroul federal a intensificat colaborarea cu organizațiile și departamentele care, corespunzător Legii sportului, au răspunderi în acest domeniu. Ca urmare a măsurilor întreprinse în anul 1968, după ani îndelungați de absență din calendarul competițional al Ministerului Învățămîntului, fotbalul a pătruns în tot mai multe școli. Edificator în această direcție este faptul că la ediția din 1967—1968 a campionatului republican școlar, în etapa pe clase, au participat peste 100 000 elevi ai școlilor generale, 40 000 de liceeni, iar în etapa pe localități 1 260 echipe reprezentative de școli generale și 354 selecționate din licee. În campionatul școlilor profesionale au fost cuprinse circa 400 de echipe.

În vara anului trecut, Consiliul Național al Organizației Pionierilor, cu sprijinul tehnic al Federației române de fotbal, a organizat tabăra de copii de la Bucșoaia, la care au participat cele 40 de echipe reprezentative ale școlilor generale cîștigătoare ale campionatelor județene.

O parte a măsurilor preconizate în anul trecut de Biroul federal, cum ar fi, de exemplu, organizarea campionatului republican al școlilor generale, a campionatului republican al juniorilor, reluarea unor jocuri tradiționale în fotbalul școlar, au început să prindă viață. Fără îndoială că organizarea acțiunilor menționate au constituit un început meritoriu. Biroul federal consideră, însă, că pentru îmbunătățirea acestui domeniu de activitate este necesar ca secțiile de fotbal, precum și unele comisii județene să pună capăt vorbăriei în jurul fotbalului școlar și să treacă la fapte, la îndeplinirea hotărîrilor federației.

La continuare, tov. Mircea Angelescu a spus:

„Preocuparea federației pentru crearea secțiilor de copii și juniori și, totodată, trecerea lor în cadrul secțiilor de fotbal divizionare, măsurile stabilite de Conferința F.R.F. s-au dovedit eficiente. Din rîndul tinerilor formați în aceste centre, în anul 1968 au fost promovați în loturile echipelor divizionare A un număr de 47 jucători, iar alți 124 în echipele de tineret. Cu toate acestea, în multe unități instruirea fotbaliștilor continuă să fie deficitară; cantitatea de lucru în antrenamente este scăzută; stăpînirea elementelor tehnice și a principalelor acțiuni tactice nu se face întotdeauna în concordanță cu cerințele dezvoltării fotbalului nostru; unii antrenori își irosesc timpul cu elemente necorespunzătoare și plafonate; o bună parte a secțiilor de fotbal nu au asigurat încă terenurile și nici echipamentul necesar instruirii superioare a copiilor și juniorilor.

Pentru îmbunătățirea, în continuare, a activității acestor centre se vor forma comisii de specialiști care, valorificînd cunoștințele și experiența antrenorilor noștri, precum și a celor din străinătate, vor elabora pînă la 1 iunie 1969 programa diferențiată a instruirii echipelor de copii și de juniori, ca și îndrumarul metodic pentru pregătirea acestor echipe".

Abordînd principalele aspecte ale dezvoltării fotbalului, darea de seamă a arătat că un obiectiv important al activității Biroului federal l-a constituit îmbunătățirea activității secțiilor de fotbal. Biroul federal a întreprins unele acțiuni pentru consolidarea organizatorică a secțiilor de fotbal. Astfel, cu avizul C.N.E.F.S., au fost aduse îmbunătățiri în organizarea secțiilor divizionare A, precizîndu-se atribuțiile organelor de conducere ale cluburilor și secțiilor de fotbal. Secțiile de fotbal au primit un real sprijin prin diminuarea cotei de teren, renunțarea la perceperea timbrului olimpic și cel al C.N.E.F.S., prin creșterea veniturilor provenite din televizarea jocurilor. De asemenea, Federația română de fotbal a venit în sprijinul secțiilor subvenționîndu-le în prima parte a anului 1968 cu suma de 500 000 lei pentru organizarea Cupei echipelor de tineret, iar pentru secțiile divizionare A s-au acordat subvenții de către C.N.E.F.S., U.G.S.R. și Ministerul Învățămîntului. S-a arătat, în continuare, că, recent, Biroul federal a analizat activitatea organizatorică și financiar-gospodărească a unor cluburi și îndeosebi a clubului F.C. Argeș, ajungînd la concluzia că înființarea clubului argeșean s-a făcut pripit, fără un studiu temeinic al federației și nici al organelor locale. Deși era vorba de crearea unui nou tip de unitate organizatorică, la un an de la înființare clubul dispune de aceeași bază săracă, regimul de activitate al antrenorilor și jucătorilor a rămas același.

Problema organizării și consolidării cluburilor și secțiilor de fotbal trebuie să fie o preocupare de seamă a Biroului federal; în acest scop, este necesară efectuarea unui studiu aprofundat, pînă la terminarea actualei ediții a campionatului, deoarece deficiențele existente în activitatea cluburilor și secțiilor de fotbal sînt generate și de munca necorespunzătoare pe care o depun conducerile unor secții și birouri în vederea sporirii veniturilor proprii, pentru atragerea în jurul lor a unui număr mai mare de membri susținători etc. Multe secții încearcă să rezolve problemele după tipare vechi, se mulțumesc să aștepte ajutor și sprijin din partea organelor superioare.

În direcția unei mai bune reglementări a raporturilor dintre jucători și secții s-a elaborat și proiectul noului regulament de transferare a fotbaliștilor, ale cărui elemente esențiale sînt: stimularea creșterii de către secțiile de fotbal a jucătorilor tineri; egalitatea în drepturi a tuturor secțiilor de a-și recruta jucători; promovarea elementelor talentate de la echipele inferioare etc.

Pornind de la premisa că îmbunătățirea calității instruirii jucătorilor constituie o cerință fundamentală a progresului fotbalului, Biroul federal a întreprins mai multe acțiuni, dintre care subliniem: organizarea a trei consfătuiri metodice, difuzarea unor materiale pentru informarea, documentarea și perfecționarea cunoștințelor profesionale ale cadrelor tehnice, ca și invitarea în țară a unor antrenori străini din Anglia, R.F.G., Ungaria, Iugoslavia, cu care prilej s-a realizat un valoros schimb de experiență. Totodată, Biroul federal a trimis în străinătate 6 antrenori (în Anglia, R.F.G. și U.R.S.S.) pentru a se documenta la fața locului asupra metodelor folosite de antrenorii din aceste țări.

În darea de seamă prezentată se menționează că în secțiile divizionare A a sporit volumul de muncă la antrenamente, teama de efort a jucătorilor fiind învinsă în bună măsură. Echipele au trecut la organizarea antrenamentelor zilnice și chiar de două ori pe zi. Creșterea volumului de muncă la toate echipele divizionare, inclusiv la cele de tineret, a asigurat o mai bună adaptare a jucătorilor la cerințele efortului și implicit la creșterea numărului de jocuri desfășurate în ritm susținut. Îmbucurător este și faptul că numărul antrenamentelor a crescut și la echipele centrelor de copii și de juniori, multe din ele, în timpul vacanțelor școlare, antrenîndu-se zilnic. Obiectivele mari care ne stau în față, interesele majore ale fotbalului arată că trebuie să se persevereze pe acest drum și, dacă este cazul, chiar să se renunțe la jucătorii care nu se pot încadra în cerințele dure ale fotbalului contemporan și la antrenorii și instructorii care șovăie sau nu-și antrenează elevii în acest sens. Un alt aspect pozitiv al activității multor echipe divizionare A este acela că ele își primenesc în mai mare măsură echipele prin promovarea de jucători din pepinieră proprie. În acest sens, merită a fi evidențiate rezultatele obținute de cluburile Rapid, Progresul, U.T.A., „U" Cluj și Crișul.

„Cu toate aceste aspecte pozitive — a spus președintele federației — în timpul jocurilor de campionat s-au constatat anumite stări de lucruri de-a dreptul anacronice privind comportarea unor jucători de talie internațională, ca de exemplu: slaba adaptare a organismului la cerințele efortului prelungit, concretizată în scăderea randamentului în repriza a doua; o redusă rază de acțiune a multor jucători și interpretare greșită a îndeplinirii sarcinilor ce revin diferitelor posturi din echipă; ignorarea participării în permanență a jucătorilor la acțiunile de atac și apărare; irosirea în proporție îngrijorătoare a acțiunilor de atac etc." „Referindu-ne la jocurile internaționale oficiale — a subliniat în continuare vorbitorul — trebuie să menționăm că echipele noastre de club nu au reușit nici în ultimul an să aibă o comportare corespunzătoare, ceea ce demonstrează încă o dată că în domeniul instruirii, în abordarea curajoasă a partidelor de mare răspundere mai trebuie să muncim foarte mult. Este neplăcut că echipe fruntașe în fotbalul nostru, cum sînt Steaua, Dinamo și Rapid, au avut evoluții meteorice în competiții europene. Se pare că pentru cluburile noastre cucerirea campionatului intern sau a „Cupei României" a devenit țelul suprem al activității lor".

În intervalul la care se referă darea de seamă, Biroul Federal s-a preocupat de pregătirea echipelor reprezentative și îndeosebi a echipei A, care avea de susținut jocuri în cadrul preliminariilor campionatului mondial. S-a căutat rularea și verificarea unui lot larg de jucători. Dar a trecut prea mult timp pînă la limpezirea lotului și la fixarea celor ce aveau să ne reprezinte în aceste meciuri. Cu oarecare întîrziere au fost promovați în lot o serie de tineri care avuseseră în campionat un comportament bun (Dumitrache, Nunweiller VI, Domide, Anca). Un pas înainte este acela că s-a renunțat la abuziva pregătire teoretică și psihică a jucătorilor, obișnuindu-i să concureze calm, cu încredere în forțele lor proprii. Pe baza antrenamentelor jucătorilor la cluburi, a desfășurării cu regularitate a campionatului și a pregătirii adecvate a jucătorilor din lot, randamentul echipei reprezentative a crescut, rezultatele obținute în fața Elveției și Angliei putînd fi considerate mulțumitoare. În perioada următoare, pentru selecționarea și pregătirea echipelor reprezentative vor fi extinse atribuțiile și răspunderea tehnică a comisiei de selecție.

Pentru sezonul actual, de o deosebită însemnătate în ceea ce privește afirmarea fotbalului românesc, Biroul federal a aprobat planul de pregătire a loturilor reprezentative și așteaptă de la specialiștii, de la secțiile de fotbal divizionare să nu precupețească nici un efort pentru a contribui la obținerea unor rezultate favorabile în jocurile cu Grecia și Elveția, sporindu-se astfel șansele pentru calificarea echipei țării noastre în turneul final al campionatului mondial.

În încheiere, darea de seamă a reliefat principalele obiective care stau în fața Biroului și Comitetului federal:

1. Continuarea măsurilor privitoare la dezvoltarea bazei de masă a fotbalului.

2. Creșterea calitativă continuă a procesului de instruire sportivă.

3. Îmbunătățirea activității secțiilor de fotbal și a desfășurării activității competiționale.

4. Ridicarea nivelului pregătirii echipelor reprezentative.

5. Îmbunătățirea stilului de muncă a Federației române de fotbal.

Urmărindu-se cu fermitate îndeplinirea acestor obiective, vor putea fi obținute în viitor rezultate mai bune atît în ceea ce privește răspîndirea în mase cît mai largi a acestei frumoase discipline sportive, cît și în afirmarea fotbalului românesc pe plan internațional.

Diferitele colegii și comisii centrale ale F. R. Fotbal, au fost reorganizate, avînd următorii președinți:

Colegiul central de antrenori: **Emerich Vogl**

Colegiul central de arbitri: **I. Ceaureanu**

Comisia de competiții și disciplină: **Șt. Socaciu**

Comisia de juniori: **Ion Alexandrescu**

Comisia medicală: **dr. Dumitru Tomescu**

Comisia internațională: **Grigore Arjoca**

Grupul de consilieri (nou creat) cu caracter consultativ pe lîngă Biroul federal este alcătuit din: **Octav Luchide, Virgil Economu, Coloman Braun-Bogdan, dr. Mircea Luca și Silviu Bindea.**

PROGRESUL - VAGONUL, duminică dimineața pe stadionul Republicii

Jocul Progresul — Vagonul, programat în etapa a XVIII-a a diviziei naționale A de fotbal, se va desfășura duminică pe stadionul Republicii, cu începere de la ora 11.

Excursie pentru suporterii Rapidului

Cu prilejul partidei de fotbal A.S.A. Tg. Mureș — Rapid, care se desfășoară duminică, clubul bucureștean organizează o excursie pentru suporterii săi. Plecarea are loc sîmbătă, la ora 21,15, iar înapoierea — luni, la ora 7,20.

Înscrierile se primesc pînă sîmbătă (ora 18) la sediul clubului, din Șos. Giulești.

Excursie la turneul U.E.F.A.

Agenția O.N.T. a municipiului București și a județului Ilfov organizează o excursie în R. D. Germană în perioada 16—25 mai 1969, cu ocazia jocurilor de fotbal din grupa I a turneului U.E.F.A. — juniori — la care participă și echipa României.

Înscrierile se primesc la sediul agenției din calea Victoriei nr. 100, cu începere din 21 martie 1969 și continuă pînă în ziua de 25 martie 1969 ora 13,00.

Preț informativ: lei 2200.

INDISCREȚII...

● **Restaurantul Gării de Nord, luni 17 martie, între orele 6 și 9 dimineața. Adunați din cele... șapte vînturi, arbitri, observatori federali, ziariști se string înfrigurați și obosiți de drum la un ceai cald, o cafea și își comunică — în premieră — impresiile „neoficiale" de la jocuri. Îi zărim, printre alții, pe arbitrii Pădureanu, Bentu, Buzdun, Isăcescu, Martin, pe observatorii federali Ola și Crușescu, pe confratele Gh. Nertea de la revista „Fotbal" și pe C. Ionescu, inginerul „vîndut" (sufletește) pe viață Rapidului.**

Personajul principal al scenei? Evident, E. Martin, cel care — după spusele glumețe ale unor constănțeni — va putea vedea anul acesta marea numai la bordul unei rachete Terra — Lună...

— E. Martin: Sînt vinovat de dezordinea produsă la sfîrșitul meciului. Dar a fost penalty!

Gh. Nertea: Nici pomeneală de 11 m! Arbitrul a luat cu mîna un punct Farului!

— D. Isăcescu: Eu n-am văzut nimic! (Pe refrenul „Eu sînt mic, nu știu nimic...")

De la o masă vecină apare jucătorul constănțean Pleșa în ipostaza pseudo-hazlie a cetățeanului turmentat: „Ne-a luat punctul nea cutare! Am muncit 85 de minute de pomană! Ne-a luat punctul!"

— M. Crușescu (filozofic): Așa-i fotbalul! Azi plîngi tu, mîine plînge altul...

● **„Un-doi" cu Iosif Lereter, căpitanul U.T.A.-ei.**

— Ce faceți duminică cu Steaua?

— Batem și sîntem... ca și campioni!

— Și dacă nu bateți?

— Tot noi vom fi campioni!

(Fără comentarii. Pînă duminică...)

● **Variații pe o temă — veche și tristă — băcăuană, cu antrenorul Nicușor.**

— Ne spuneați, nu de mult — și noi am inserat chiar în această rubrică declarația dv care glăsuia că, în lipsă de teren de antrenament, Dinamo Bacău se antrenează pe aeroport... Ce mai e nou în această direcție? Vă înțelegeți cu... avioanele?

— În ultima vreme, din cauza viscolului — mult mai puternic în cimp descoperit — n-am putut face antrenament nici pe aeroport!

— Ce faceți atunci? Compensați cu teoria, cu... pregătirea psihologică? Mîine-poimîine o să învingeți toate echipele la... demonstrații pe tabla neagră!

● **Întîlnire în București cu „stegarii" Ivănceseu și Győrfi.**

— Dacă știam ce ne așteaptă în divizia B, mîncam gazonul la antrenamente anul trecut. Aici e viață grea, domnule!

Mintea cea de pe urmă a fiilor risipitori...

● **Micro-dialog cu piteșteanul Barbu.**

— Crezi că se varsă Argeșul în... B, Barbule?

— Tare mi-e teamă... Vreau să vă fac, însă, o mărturisire: ne vom vinde la suprapreț pielea! Iar la Pitești nu va mai trece de noi nici pasărea!

M. POPESCU

INDISCREȚII...

INDISCREȚII...

LA CE FOLOSESC VERIFICĂRILE?

De vorbă cu antrenorul federal ALEXANDRU VLADAR

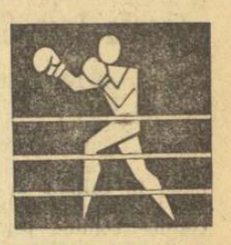

Antrenamentele boxerilor români, susceptibili de a figura în reprezentativa pentru europene, sînt urmărite cu un deosebit interes. Rezultatele înregistrate de unii pugiliști au creat în masa iubitorilor acestui sport unele păreri contradictorii. Pentru a lămuri unele aspecte legate de pregătirile boxerilor români, ne-am adresat antrenorului federal, **Alexandru Vladar**, care ne-a făcut unele precizări.

— În vederea campionatelor europene, federația noastră a selecționat, la timpul potrivit, 56 de pugiliști. Prin verificările începute în luna decembrie 1968, numărul boxerilor s-a redus la 24. Am pornit de la ideea că pentru reprezentativă nu există senatori de drept, iar din această cauză verificările organizate au dus la eliminarea unor sportivi și la introducerea altora în pregătire. Cîteva exemple: au fost scoși pentru comportare slabă și indisciplină, Petre Ganea (campionul țării la semimuscă) și Alecu Năstac, iar pentru evoluții neconcludente Marin Lumezeanu, Pătru Cojocaru, Ion Sănătescu. Dovedind, prin eforturile depuse în sălile de antrenament și prin comportarea în unele meciuri, că merită girul antrenorilor lotului, unii boxeri ca Mihai Aurel, Ion Dinu, Mihai Goanță, Vasile Drăgan, Ion Petrea, Horst Stumpf au reintrat în vederile selecționerilor.

● **Deci, o continuă primenire. Există păreri potrivit cărora înfrîngerile înregistrate de Antoniu Vasile și Gheorghe Ene, ambii candidați la categoria ușoară, creează dificultăți în stabilirea unui titular corespunzător. Care este realitatea?**

— Pierderea unei partide, în perioada actuală, nu trebuie să ducă la îngrijorare sau la măsuri pripite. Toate aceste meciuri au avut și au un caracter de pregătire-verificare în compania unor adversari cu stiluri și temperamente diferite. Înfrîngerile suferite de unii, precum și succesele altora ne vor da posibilitatea să analizăm amănunțit stadiul actual de pregătire a selecționabililor. Cît privește introducerea în lot a lui Ion Dinu, ea a fost făcută pentru ca, în vederea campionatelor europene, cel care va fi, la timpul potrivit, în formă maximă, să îmbrace tricoul național la categoria ușoară. Așadar, ceea ce trebuie reținut este faptul că meciurile de verificare, chiar și cele internaționale, constituie obiective intermediare, că țelul principal al antrenorilor este prezentarea elevilor lor în maximum de formă la campionatele continentale.

● **Boxerii noștri susțin diverse meciuri internaționale cu adversari dificili. Recentele partide de la Belgrad, București și Constanța au arătat că dispunem de sportivi pe care se poate pune bază, dar au apărut și unele semne de întrebare...**

— Pentru întîlnirile respective au fost alcătuite reprezentative echilibrate. În cadrul competițiilor am urmărit în special comportarea individuală a sportivilor. Rezultatul final pe echipe a contat, ca să zic așa, doar ca valoare statistică. Nu trebuie să se desprindă de aici că noi nu am dorit înregistrarea unor succese în întîlnirile de pînă acum. Să nu se uite, însă, că la campionatele europene rezultatele oficiale sînt cele obținute de fiecare boxer în parte.

Paul IOVAN

Abandonați procedeele vechi!

TEHNICA VINE TOT MAI MULT ÎN AJUTORUL GOSPODINELOR! NOUL TIP DE ASPIRATOR DE PRAF „PRACTIC", DE O CONSTRUCȚIE MODERNĂ, VĂ SCUTEȘTE DE EFORT ȘI VĂ ECONOMISEȘTE TIMPUL.

Aspiratorul de praf PRACTIC înlătură praful și impuritățile de pe dușumele, pereți, mobilă, covoare, haine, tapițerie și din locurile greu accesibile (radiatoare).

PRACTIC poate fi utilizat și pentru pulverizarea de lichide.

PRACTIC are un consum redus de energie electrică (15 bani pe oră).

Prețul aspiratorului de praf PRACTIC este de 785 lei.

Se vinde și cu plata în 8 rate lunare, acontul fiind de numai 118 lei.

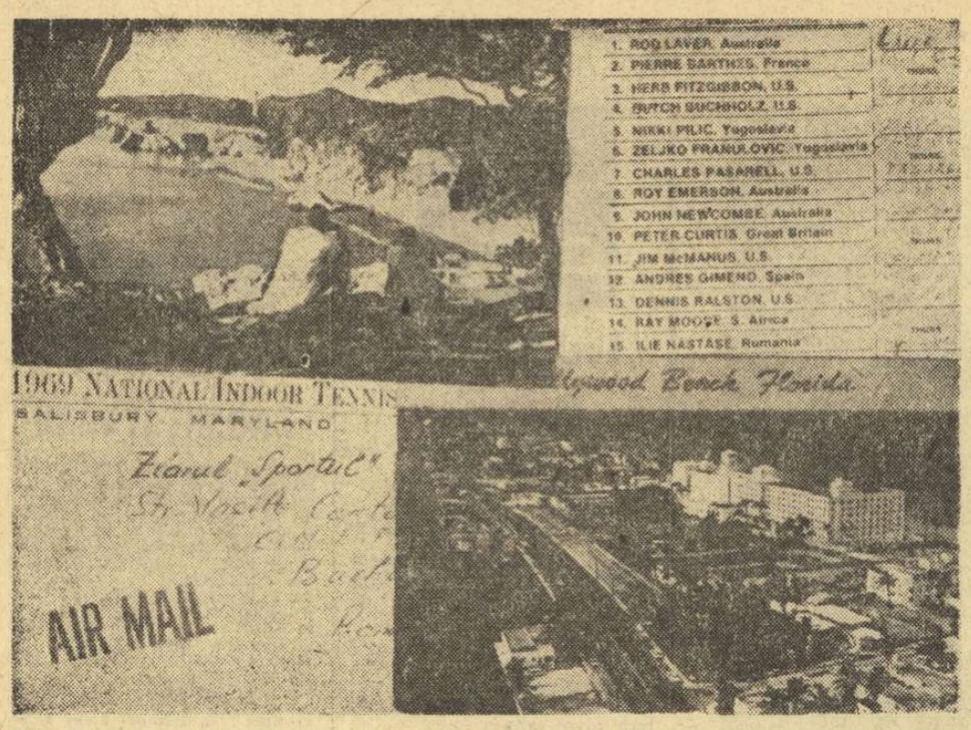

Philadelphia, Salisbury, Curaçao, Hollywood, Beach... Din escalele călătoriei sale transoceanice, campionul de tenis al României ne-a trimis tot attea misive. În dreapta foto-montajului, tabelul „open"-ului de la Philadelphia

ILUSTRATE DE LA ILIE NĂSTASE

Amatorii de statistică sportivă pot să-și ascută creioanele. Au de notat o performanță cu totul ieșită din comun, o „premieră" a tenisului. Pentru prima oară un tenisman român culege o victorie în Circuitul Caraibilor, clasica serie de mari turnee internaționale care pornește din Florida și ia sfîrșit la Ciudad de Mexico. Este — după cum ați aflat, desigur — tînărul nostru campion, Ilie Năstase.

Victorios la Barranquilla, pitorescul port columbian din apropierea canalului Panama, jucătorul român este, totodată, primul dintre compatrioții noștri care cîștigă un turneu de tenis dincolo de Ocean. Ceea ce, firește, este un fapt demn de reținut.

La prima sa prezență în concursurile americane, Ilie Năstase s-a remarcat în mod deosebit. Celor cîteva meciuri cîștigate, la începutul călătoriei sale — cu Torben Ulrich, Edelfsen, Fairlie — el le-a adăugat la Barranquilla, o suită neîntreruptă de victorii în proba-vedetă, cea de simplu masculin. Printre cei eliminați de campionul român s-au numărat, pe rînd, celebrități ale sportului alb, ca australianul Ray Ruffels, brazilianul Thomas Koch, englezul Mark Cox (acesta din urmă un specialist al turneelor caraibiene). Finala l-a adus pe Năstase în fața primului jucător cehoslovac, redutabilul Jan Kodes. Cu acesta se mai întîlnise de două ori în acest Circuit și scorul între ei era egal : 1—1. Urma ca aci, în concursul din Columbia, să fie tranșată această nouă rivalitate. A cîștigat românul, în mod strălucit, după un meci care — după aprecierea corespondenților de presă aflați la Barranquilla — s-a ridicat la un nivel spectacular aproape fără precedent. Finala a durat 4 ore și 12 minute. Amîndoi adversarii s-au întrecut pe sine în execuții tehnice strălucite, pînă ca să poată fi decis învingătorul, la capătul celor cinci seturi de luptă (6—4, 6—4, 8—10, 2—6, 6—3).

Ilie Năstase, învingător la Barranquilla, a intrat acum în lista marilor performeri din Circuitul Caraibilor. Prezența sa s-a făcut remarcată și în finala de dublu, la Barranquilla, după ce — împreună cu coechipierul său, iugoslavul Zeliko Franulovici — eliminaseră prima pereche australiană, Bowrey — Ruffels. A-ceasta a doua finală a fost pierdută, în fața puternicului cuplu brazilian Koch — Mandarino, dar numai după o luptă acerbă, tot în cinci seturi.

Viitoarele apariții ale lui Ilie Năstase în turneele caraibiene trebuie să aibă loc la St. Petersburg (Florida) și San Juan (Porto Rico). Din escalele sale de pînă acum, campionul României a trimis ziarului nostru mai multe scrisori, cu amănunte asupra întrecerilor, precum și frumoase ilustrate din locurile pline de pitoresc pe care le vizitează. Reproducem alăturat cîteva dintre acestea, împreună cu o parte a tabloului de simplu de la turneul „open" de la Philadelphia (cîștigat de Rod Laver), unde îl vedem pe simpaticul Iliuță pus alături de cei mai mariași ai rachetei, profesioniști și amatori. Simpla admitere într-un asemenea turneu poate fi socotită o performanță !

Rd. V.

Observator român la meciul de rugby Franța—Țara Galilor

Ieri a părăsit Capitala, plecînd la Paris, maestrul emerit al sportului prof. Al. Teofilovici, antrenor federal la rugby care va asista sîmbătă, în calitate de observator, la partida Franța — Țara Galilor contînd pentru Turneul celor cinci națiuni.

Costa și Șoptereanu au ratat primul start la Minsk

La Minsk au început întrecerile concursului internațional de înot la care participă sportivi din 9 țări. Cei trei reprezentanți ai țării noastre au sosit cu întîrziere în localitate, astfel că V. Costa și A. Șoptereanu nu s-au putut alinia la startul cursei lor favorite (100 m bras). Iată cîteva dintre rezultatele înregistrate :

N. Pankin (U.R.S.S.) 1:07,0, G. Prokopenko (U.R.S.S.) 1:07,4 la 100 m bras ; Elaine Tanner (Canada) 1:09.0 la 100 m spate; G. Kulikov (U.R.S.S.) 54,5 și L. Ilicev (U.R.S.S.) 54,8 la 100 m liber ; Al. Gordeev (U.R.S.S.) 59,5 la 100 m delfin.

PROTEST ÎMPOTRIVA competiției cu caracter rasist din R.S. Africană

Într-un Comunicat remis presei, Secretariatul general al Consiliului superior al sportului african constată cu regret că în Republica Sud-Africană s-a organizat o competiție rezervată numai sportivilor albi. Acceptarea unor țări europene de a participa la aceste Jocuri este considerată ca un act neprietenos față de țările africane. Consiliul superior al sportului din Africa a adresat un protest C.I.O., cerîndu-i să interzică organizarea unor astfel de competiții care promovează discriminarea rasială.

Actualitatea internațională

CÎND ANTRENORUL ARE DE UNDE ALEGE...

Alf Ramsey anunțase mai de mult că pentru Mexic va face „11"-le Angliei *„fără certificate de mari vedete"*. Măsura practică n-a venit însă imediat. Sir Alf a mai lăsat să treacă aproape o jumătate de an fără să realizeze ce își propusese, deși viitoarea ediție a campionatului mondial — Mexic 1970 — se apropie cu pași repezi. În această perioadă, campionii lumii treceau printr-o criză de formă evidentă. În ultimele trei partide reușiseră trei draw-uri și doar două goluri marcate (ambele pe teren propriu). Desigur, un bilanț nesatisfăcător pentru deținătorii „Zeiței de aur".

Dar iată, Ramsey s-a hotărît : *„În meciul cu Franța* — declara el presei — *intenționez să prezint jucători din echipa de tineret, sub 23 de ani, fără Bobby Charlton, Stiles, McNabb, Ball, Wright"*. La Londra, și nu numai la Londra, știrea a făcut senzație. Cînd am sosit în capitala Angliei, lumea fotbalului de aici era dominată de această hotărîre, amplificată la cote și mai înalte de faptul că în lot nu fuseseră chemați jucători de la marile echipe Everton, Manchester United, Arsenal și Chelsea.

Dar a venit ora meciului. Am găsit marele stadion Wembley ocupat aproape pînă la ultimul loc. Două zile mai înainte plouase, iar în acea seară norii încă mai cerneau ca printr-o sită deasă picături reci de apă. Și, totuși, atmosfera a fost impresionantă. Deși s-a mai scris, găsim necesar să spunem două cuvinte despre un public de la care se pot învăța foarte multe lucruri. Meciul — ținînd seama de declinul fotbalului francez — nu se anunța greu. Dar suporterii au fost la post. Cînd au apărut echipele pe teren, s-au făcut auzite acele bătăi ritmice din palme și a început să se scandeze „England, England". Iar cînd întregul stadion cînta, și se furnica pielea. Atunci ne gîndeam la jucătorii noștri. În seara de 15 ianuarie, cînd au reușit acel memorabil 1—1, au avut ce învăța. Au trecut un examen greu și poate că în viitor (în special la Atena) nu se vor mai speria de vuietul tribunelor, cum li se întîmpla pînă nu de mult, în deplasare.

Evoluția noii echipe a Angliei a arătat multe lucruri interesante. Noutăți însă mai puține. Mai mult confirmări. Formația a început ambele reprize de la o evidentă așezare 4—2—4. Dar această schemă a fost valabilă pînă în momentul cînd mingea s-a rostogolit pentru prima oară. Apoi, în afară de portarul Banks, toți ceilalți, în funcție de situație, deveneau apărători și atacanți. Se confirma încă o dată faptul că în fotbalul modern e o utopie să se afirme că x este fundaș, y — extremă sau z — mijlocaș. În acest meci, cinci jucători au impresionat cel mai mult : Hurst, cel mai avansat atacant, cu un excelent simț al porții, cu o deosebită forță de șut, dar care n-a stat niciodată locului ; apoi extremele și cei doi fundași laterali. Debutantul Cooper (fundaș stînga) are o mare viteză, care-i dă posibilitatea să participe cu o frecvență de necrezut la acțiunile ofensive. Centrează din viteză, puternic și precis, ca o adevărată aripă.

Cu o zi înaintea meciului, cîteva ziare londoneze afirmau că noii veniți — *Lee și O'Grady* — trebuie să fie extremele pentru Mexic. Jocul lor a arătat că aceste cerințe sînt total întemeiate. Sînt două extreme cu adevărat moderne. (Așezarea inițială în teren ne-a amintit de pozițiile ocupate de Natal și Edu în formația Braziliei, pe care am văzut-o în vara trecută în Europa). Cînd echipa ataca, se lipeau de linia laterală a terenului și desfăceau apărarea adversă și creau astfel spații largi de acțiune pentru Hurst și mijlocașii Mullery și Ball și, mai ales, pentru Peters. Dar Lee și O'Grady au arătat un dribling excelent și o impresionantă viteză. Întorceau fundașii pe toate părțile, dar nu pe loc, ajungeau la linia de fund de unde centrau puternic și din viteză. Alteori, însă, cînd Hurst fugea de marcajul strict al „libero"-ului Lemerre, Lee și O'Grady pătrundeau în viteză spre centru, drumurile lor se încrucișau și apărătorii adverși nu mai știau unde să se plaseze. De fapt, pozițiile din care aceștia au înscris golurile sînt grăitoare : O'Grady de pe postul atacant central-stînga, iar Lee, după ce a primit mingea în poziție de extremă-stîngă, a intrat pe centru de unde a șutat puternic și plasat.

A doua zi, după meci, în coloanele lui „DAILY EXPRESS", Alf Ramsey făcea următoarea declarație : *„Jucătorii englezi au muncit din greu. Nu pot să spun totuși că au jucat mai bine ca în partidele cu Bulgaria și România, care ne-au adus trei egaluri"*.

Echipa Angliei a evoluat bine, dar sarcina ei a fost ușurată și de comportarea modestă a adversarului, individualist în joc, static, nepregătit să facă față ritmului impus de gazde, jocului colectiv. Am văzut la francezi marile carențe ce au ținut și fotbalul nostru multă vreme pe loc : pase lente, trimise la nesfîrșit pe metru pătrat, driblinguri inutile, ritm scăzut în zona careului de 16 metri al adversarului, pase decisive expediate greșit, în spații unde nu exista nici un coechipier. Cele mai multe din atacurile francezilor s-au datorat unor acțiuni individuale ale lui Herbert și Loubet, îndeosebi. Or, acționînd astfel era foarte greu ca aceste carențe să fie suplinite de betonul practicat de echipa antrenorului Boulogne.

Noua formație a Angliei, sau mai bine zis punerea în practică a hotărîrii lui Ramsey de a renunța la cîteva stele de prima mărime, a demonstrat încă o dată că atunci cînd antrenorul are de unde alege își poate permite înlocuiri spectaculoase. Cineva ne spunea, la Londra, că Anglia e în măsură să prezinte trei garnituri de valoarea celei din meciul cu Franța. Secretul ? O masă mare de jucători, călîți la școala dură a unui campionat-maraton, fotbaliști cu o pregătire fizică desăvîrșită, menținută de două și trei jocuri pe săptămînă, ca și de terenurile adesea moi. Totuși — aceasta e părerea noastră — Bobby Charlton, „marele absent", n-are încă un înlocuitor de valoarea lui. Organizarea jocului, dirijarea echipei, nici Peters — care a avut această misiune — și nici Bell n-au făcut-o și n-o pot face așa cum o realiza Bobby și „aghiotantul" său, Alan Ball — jucătorul cu un entuziasm fără sfîrșit.

La Londra, după acest 5—0, e liniște. Alf Ramsey își vede de treabă. E mulțumit de victorie și de comportarea noilor veniți. Iată de ce, momentan, nici despre Jimmy Greaves nu se mai vorbește. Deși „tunarul" lui Tottenham înscrie goluri în serie.

Constantin ALEXE

ÎNSEMNĂRI DE LA MECIUL ANGLIA—FRANȚA, DE LA LONDRA

Se apropie „Mexic 1970". Alf Ramsey (stînga) și secundul său de la națională, antrenorul Harold Shepherdson, caută noi formule

ASTĂZI DOUĂ JOCURI IMPORTANTE ÎN CAMPIONATUL MONDIAL DE HOCHEI PE GHEAȚĂ

Stockholm 20 (prin telefon). — Joi a fost cea mai liniștită dintre furtunoasele zile ale acestei atît de disputate ediții a campionatului mondial de hochei pe gheață. Pe programul general de desfășurare al acestei competiții în dreptul zilei de joi a figurat un singur meci : Canada — S.U.A. A fost, cu alte cuvinte, o scurtă perioadă de răgaz pentru cele trei formații angajate în lupta pentru titlu și care și-au rezervat cea mai mare parte a timpului pentru odihnă. Prevederea pe deplin justificată, deoarece vineri sînt programate două partide ce se anunță pasionante : SUEDIA—CANADA și UNIUNEA SOVIETICĂ — CEHOSLOVACIA.

În meciul de joi Canada a învins S.U.A. cu 5—0 (1—0, 0—0, 4—0).

POLIHRONIADE — O NOUĂ VICTORIE LA BELGRAD

BELGRAD, 20 (Agerpres). Elisabeta Polihroniade a obținut o nouă victorie în turneul internațional de șah de la Belgrad. Jucînd cu piesele negre, Polihroniade a învins-o în runda a 10-a pe Dobson (Anglia) în timp ce liderul turneului, Nana Aleksandria a pierdut la Zatulovskaia, iar Katia Iovanovici a învins-o pe Vuianovici. Malipetrova — Belamarici și Gresser — Jivkovici au încheiat cu remiză.

Clasament : 1—2. Aleksandria (U.R.S.S.) și Iovanovici (Iugoslavia) cîte 7½ p ; 3—4. Polihroniade (România), Malipetrova (Cehoslovacia) 7 p.

UN RECORD GREU DE EGALAT

Cu Florin Gheorghiu despre turneul de la Manila

„Un record greu de egalat" se intitulează un articol al cotidianului filipinez „Times", comentînd victoria categorică a șahistului român Florin Gheorghiu în turneul de șah de la Manila. Revenit în țară după o călătorie de 28 000 km, multiplul nostru campion ne-a oferit amănunte interesante asupra acestui turneu.

Performanța neobișnuită, procentul absolut cu care tînărul mare maestru a obținut victoria face ca prima întrebare să se refere la forța turneului.

— Turneul de șah de la Manila, de fapt un campionat open al Filipinelor, a întrunit în acest an 12 participanți și anume cei șase componenți ai echipei olimpice care s-a clasat pe locul 14 la Olimpiada de la Lugano, cinci tineri și talentați șahiști care s-au remarcat în competițiile interne și un invitat străin.

A intrat în tradiția acestui turneu invitarea unui mare maestru. În 1967 a participat campionul american Bobby Fischer, care a ocupat primul loc cu 9½ p (din 10 posibile). Anul trecut marele maestru iugoslav Svetozar Gligorici a ocupat locul 1—2 (la egalitate cu Balinas) cu 8½ p din 12, iar anul acesta am reușit să obțin 11 victorii, ocupînd primul loc, la 3 ½ p de cel de-al doilea clasat, jucătorul R. Naranja. Șahiștii filipinezi, revelația Olimpiadei de la Lugano, deși mai puțin experimentați decît șahiștii noștri, sînt foarte talentați, au un stil de joc atrăgător, combinativ, mizînd totul pe atac și avînd o pregătire teoretică temeinică. Ei au un palmares interesant. Astfel, De Castro l-a învins pe marele maestru american Robert Byrne, Naranja pe Lombardi, Rodriguez pe maghiarul Csom etc.

Dacă ne amintim că la Lugano noi am cîștigat meciul cu echipa Filipinelor cu 2½—1½, pot afirma că tăria concursului a fost echivalentă cu cea a unei finale de campionat național.

Partidele mele au fost disputate, adversarii jucînd cu multă ambiție și tenacitate. Despre modul în care a fost apreciat jocul meu răsfoiți mai bine, presa filipineză.

Florin Gheorghiu deschide o mapă cu tăieturi din ziare, în care numele său, scris cu majuscule, e în fruntea multor articole.

„Gheorghiu își croiește drum liber spre victoria finală", „Recordul lui Bobby spulberat", „Fantasticul marș spre victorie" — sînt numai cîteva din titlurile întîlnite în ziarele „Times", „Manila Guardian", „Sports" etc. „Turneul de șah Meralco a prilejuit un succes de răsunet fostului campion mondial de juniori. La 24 de ani, marele maestru român Florin Gheorghiu a depășit recordul invincibilului Fischer, scrie cotidianul „Manila Guardian"

Volubil, Florin povestește cu farmec despre țara celor 7000 de insule, despre „cocktailul" arhitectonic al Manilei, oraș de peste patru milioane de locuitori în care „buildingurile" luxoase se învecinează cu cocioabele sordide, despre simpatia cu care a fost înconjurat... Sînt multe de spus, dar dorim să mai aflăm cîteva despre calitatea jocului prestat de Florin.

— Consider că mă aflu într-o formă bună. Am jucat partide interesante folosind deschideri care favorizează jocul de atac (Siciliana și Indiana veche). Partida cu Balinas (care repetă aproape identic partida Fischer-Gheorghiu, Vinkovci 1968) mi-a prilejuit experimentarea unei inovații teoretice, ca și partida cu cel de-al doilea clasat, Naranja. Cred, a conchis Florin Gheorghiu, că acest turneu a fost o bună propagandă pentru șahul românesc, un prilej fericit de cunoaștere reciprocă. De altfel, în două conferințe de presă am înfățișat marile succese ale mișcării sportive din România.

La capitolul proiecte, Florin Gheorghiu ne prezintă un încărcat program competițional.

— La sfîrșitul lunii martie, turneul de la Monte Carlo (unde participă 12 mari maeștri și doi maeștri internaționali), apoi turnee tari la Ljubljana, tureul zonal și în august turneul internațional de la București.

Îi dorim lui Florin Gheorghiu „recidivarea" succesului de la Manila în turneele mult mai puternice la care va participa și realizarea marelui său vis... calificarea la Turneul candidaților.

Mihai SAVEL

Marele maestru Florin Gheorghiu, învingător în turneul de șah de la Manila — 11 puncte din 11 posibile — este distins cu o frumoasă cupă memorială

CORESPONDENȚĂ DIN SOFIA

PUGILIȘTII BULGARI ÎN FAȚA primului examen internațional din acest an

Întîlnirea de box dintre reprezentativele României și Bulgariei, fixată pentru 22 martie la Sibiu, se înscrie în cadrul pregătirilor pentru apropiatele campionate ale Europei. Fiind prima apariție pe arena internațională în acest an a boxerilor bulgari, meciul de la Sibiu suscită un interes deosebit. Campionatul european se apropie cu pași repezi, iar o primă verificare a pugiliștilor bulgari este cît se poate de binevenită. În plus, întîlnirea este privită cu multă seriozitate, cunoscut fiind nivelul boxului românesc.

În lipsa unor titulari indisponibili, antrenorii T. Andreev și St. Atzev au apelat și la o serie de elemente tinere, dar de mare perspectivă. Iată în ordinea categoriilor numele pugiliștilor bulgari care vor urca ringul la Sibiu : Krăstiu Gadjev, Dimitar Milev, Nicola Savov, Traian Stefanov, Vladimir Vladimirov, Petar Stoicev sau Stoian Ignatov, Ivan Kiriakov, Plamen Trenev, Metodi Simeonov sau Bojidar Benev, Gheorghi Stancov, Kiril Pandov.

Lotul cuprinde cîțiva boxeri cu o bogată experiență internațională ca P. Stoicev, I. Kiriakov, Gh. Stankov și K. Pandov, participanți la ultima ediție a J.O. Gh. Stankov a cîștigat chiar medalia de bronz în Mexic. El este multiplu campion al țării și campion balcanic din 1967. N. Savov a ocupat locul trei la campionatul european de la Roma și de asemenea a cîștigat de mai multe ori centura de campion al Bulgariei.

Cei mai tineri, în vîrstă de 20 de ani, sînt T. Stefanov, M. Simeonov și B. Benev. Aceștia s-au remarcat cu ocazia ultimului campionat republican, iar acum vor căuta să-și reafirme calitățile.

Toma HRISTOV

Gala a doua a etapei de zonă

(Urmare din pag. 1)

Mureș). Acest boxer a fost abandonat de antrenorul său V. Ghiță, sunărat la o decizie a arbitrului de ring E. Sava din Brașov ; **semigrea :** S. Șchiopu (Electroputere Craiova) b. descalificare III I. Fugaru (Minerul Lupeni).

P. RADVANYI-coresp.

GALAȚI. În cea de a doua gală a fazei de zonă s-au înregistrat următoarele rezultate : **semimuscă :** F. Momoiu (Galați) b.p. Gh. Bogdan (Ialomița) ; **cocoș :** D. Căpilă (Iași) b.p. D. Pescăruș (Tulcea), Gh. Moraru (Galați) b.p. C. Muscă (Buc.) ; **pană :** Gh. Tănase (Galați) b. neprezentare I. Streche (Craiova), Gh. Drugă (Brașov) b. K.O. II I. Stăncescu (Iași) ; **ușoară :** Gh. Ene (Buc.) b.p. M. Circiumaru (Galați), C. Rotaru (Ploiești) b. ab. II N. Turcan (Ilfov) ; **mijlocie ușoară :** E. Constantinescu (Craiova) b.p. N. Streașină (Brașov) ; N. Petruț (Galați) b. p. V. Draginschi (Iași) ; **semigrea :** D. Gălinaru (Oradea) b. K.O. II C. Văleanu (Iași), N. Mănița (Galați) b.p. I. Orniceanu (Tulcea).

S. CONSTANTINESCU-coresp.

TIMIȘOARA. Rezultate tehnice : **cat. semimuscă :** M. Lumezeanu (Buc.) b. p. Pavel Gale (Timișoara), I. Nica (Oradea) b. p. D. Giugea (Buc.) ; **cocoș :** Fl. Lucaci (Oradea) b. ab. II I. Otvös (C. Turzii), A. Dumitrescu (Buc.) b. ab. III I. Maronescu (Rm. Vîlcea) ; **pană :** O. Gorea (Buc.) b. p. St. Hirșu (Buc.), N. Constantin (Craiova) b. ab. III I. Seni (Baia Mare) ; **semi-ușoară :** C. Negoiescu (Buc.) b. ab. I I. Drăghici (Rm. Vîlcea), V. Asceleanu (Timișoara) b. p. Gh. Roșca (C. Turzii) ; **ușoară :** P. Prunea (Cluj) b. p. V. Prodan (Buc.), M. Budu (Buc.) b. ab. II I. Știrban (Oradea) ; **semi-mijlocie :** I. Hodoșan (Buc.) b. p. M. Godeanu (Buc.), I. Coș (Timișoara) b. p. M. Moșescu (Oradea) ; **mijlocie-mică :** A. Matiuș (B. Mare) b.p. I. Matei (Craiova), N. Tudor (Buc.) b. ab. II C. Çociag (Oradea).

Paul IOVAN

CRAIOVA. Rezultate tehnice : **cat. muscă :** N. Dumitru (Dolj) b. ab. II D. Ganoș (Brăila), P. Iuga (Buc.) b. ab. I D. Stechenbauer (Caras-Severin) ; **pană :** C. Crudu (Buc.) b. ab. III P. Merișanu (Teleorman), I. Sobolniciuc (Dolj) b. desc. II D. Jipa (Brăila) ; **semi-ușoară :** I. Costin (Timișoara) b. desc. III V. Tamaș (Buc.), T. Miron (Buc.) b. p. D. Popescu (Dolj) ; **ușoară :** A. Zeibel (Brăila) b. p. C. Coman (Dolj), N. Deicu (Brăila) b. ab. III I. Varga (Mehedinți) ; **semi-mijlocie :** C. Ghiță (Buc.) b. ab. III N. Văcaru (Teleorman), C. Marcel (Brăila) b. ab. II C. Filipescu (Dolj) ; **mijlocie-ușoară :** I. Pîțu (Constanța) b. K.O. II E. Dinter (Caras-Severin), V. Bute (Galați) b. p. S. Gheorghe (Brăila) ; **semi-grea :** P. Pîrvu (Buc.) b. ab. II I. Săuleanu (Dolj), P. Cîmpeanu (Buc.) b. p. C. Stoenică (Caras-Severin).

Pompiliu VINTILA

BACĂU : cîștigătorii galei de aseară în ordinea categoriilor : G. Pometcu (Buc.), C. Sosoiu (C-ța), N. Mircea (Bacău), I. Voicu (Buzău), M. Pătrășteanu (Gh. Gheorghiu-Dej), G. Madoto (Săvinești), Gh. Călin (Iași), N. Iovu (Săvinești), Gh. Drăgan (Buc.), E. Aioanei (Gh. Gheorghiu-Dej), Gh. Preda (C-ța).

Eustațiu MARGARIT

„Opt «tricolori»— o echipă"...

(Urmare din pag. 1)

curajare. La urma-urmei, înfrîngerea lui Baciu era înfrîngere a ECHIPEI, așa cum victoriile celorlalți fuseseră victoriile ECHIPEI.

★

Devenind campion al lumii, Gheorghe Berceanu nu păsea altfel decît pînă atunci în sălile Cazinoului din Mar del Plata. Stătea la fel de modest pe treapta de sus a tribunei, stingherit de cîte ori un colecționar de autografe îl descoperea acolo, aproape pierdut printre spectatori. Dispărea cu discreție de la locul lui obișnuit și peste cîteva clipe îl vedeam făcînd pe secundul la meciurile lui Neguț sau Simion Popescu, sărind în sus de bucurie la fiecare acțiune reușită a colegilor de echipă. Și ochii, privirea aceea copilărească, străluceau de fiecare dată, cînd pe tabela electrică apăreau puncte bune pentru „tricolori"...

★

În drum triumfal spre medalie — spera chiar de-atunci la „aur" — Simion Popescu răspunde la întrebările reporterului cu o altă întrebare, mai stăruitoare decît cea privind viitorii lui adversari : „Cum se simte Martinescu ?"

De fapt, fiecare dintre luptătorii noștri era preocupat de starea sănătății lui „nea Martin", cum îl numesc — dar o fac cu deosebit respect — pe Nicolae Martinescu. Din păcate, răspunsul, mai ales cel al doctorului Nicolae Lazăr, nu este de natură să restabilească deplin optimismul echipei. Neguț, Turturea, Popescu, Coman și, ca un spiriduș, Berceanu se-nvîrt în jurul lui Martinescu, profund afectați de neprevăzuta stopare a acestuia în tentativa de cucerire — aproape certă — a unei medalii.

Dar, fiecare dintre ei, întreaga echipă este mîndră că „nea Martin" n-a abandonat întrecerea și a încercat imposibilul. Este și aceasta o victorie care dacă nu este răsplătită cu o medalie, în schimb își are valoarea ei morală cu totul deosebită.

★

Cînd Neguț își înfrunta, cu emoția debutantului la campionatele mondiale, adversarii, nu numai antrenorii Ion Corneanu, Ion Crișnic și mereu tînărul „nea" Bati urmăreau celelalte partide din cadrul categoriei pentru a putea să îndrepune spirit de colegialitate, întrajutorare, efort colectiv, excluzînd din principiu tendințele de înfatuare, de veridică sau arbitrară demarcație valorică (este treaba antrenorilor și a... ziariștilor).

De aceea, poate, am auzit de cîteva ori cuvinte adresate lui Baciu, Martinescu și Coman : „Nu-i nimic, băieți, vă luați voi revanșa la campionatele europene !"

Era în ziua cînd sportul luptelor din România înregistra cel mai valoros succes din întreaga sa istorie !...

★

Statisticienii au stabilit clasamentul (neoficial) pe națiuni. La „greco-romane", echipa României deține, performanță de prestigiu — locul II (pe medalii) prin excelentele rezultate obținute de Gh. Berceanu, Simion Popescu (aur), C. Turturea (argint), N. Neguț (bronz).

Dar, adresînd felicitări medaliaților, se cuvine — credem — să spunem, încă o dată, că la Mar del Plata, acest succes strălucit se înscrie în palmaresul ECHIPEI ROMÂNIEI, care a demonstrat, mai mult decît convingător, tradiția performanței în acest frumos sport al celor puternici.

telex

Primul meci dintre echipele Glasgow Rangers și Atletico Bilbao, din sferturile de finală ale „Cupei orașelor tîrguri", disputat la Glasgow, a revenit fotbaliștilor scoțieni cu 4—1 (2—1).

Întîlnirea internațională amicală de handbal feminin Cehoslovacia — Danemarca a fost cîștigată, la Bratislava, de formația oaspe cu 13—10 (8—4).

A. Zaițev și L. Polugaevski, competitorii la titlul de campion de șah al U.R.S.S., au remizat și a cincea partidă a meciului pe care-l disputã la Moscova: 2½—2½. În caz de egalitate și în partida următoare, meciul va continua pînă la prima partidă cîștigată.

În campionatele feminine de atletism ale Australiei, desfășurate la Brisbane, s-au înregistrat cîteva rezultate remarcabile : 100 m — Lamy 11,1 ; 200 m — Lamy 23,0 ; 100 mg. — Killborn 13,1 ; lungime — Pease 6,09 m ; sulițã — Thompson 51,70 m ; 800 m — Peasley 2:06,1.

„Cupa țărilor alpine" la schi a început la Val d'Isere cu proba masculină de slalom special. A cîștigat Max Rider (R.F.G.) în 87,96, urmat de Bernard Orcel (Franța) — 89,65.

În „Cupa Europei centrale" la fotbal : Banik Ostrava — Zelesniciar Sarajevo 1—1 (0—0).

Selecționata de hochei pe gheață a Poloniei întreprinde un turneu în U.R.S.S. Jucînd la Riga cu echipa R.S.S. Letonă, hocheiștii polonezi au terminat la egalitate: 3—3 (1—0, 1—0, 1—3).

În „C.C.E." la baschet masculin, la Madrid, T.S.K.A. Moscova a reușit să învingă pe Real Madrid la capătul unui meci foarte disputat : 69—67 (31—33). Coșgeterul învingătorilor a fost Andreev — 21 p.

Rezultatele concursului internațional de sărituri cu schiurile, la Autrans : 1. Kaznarici (Iugoslavia) 209,1 p (74 și 76,5 m) ; 2. Arbez (Franța) 197,5 p (72,5 și 71,5 m) ; 3. Skoda (Cehoslovacia) 195,3 p (71,5 și 72 m).

În sferturile de finală ale „Cupei Italiei" la fotbal (în tur) : Torino — Milan 1—0 ; Brescia — Roma 1—0 ; Cagliari — Juventus 1—0; Foggia — Napoli 2—1.

Tiparul I. P. „Informația", str. Brezoianu nr. 23—25, București

40368

Redacția și administrația: str. Vasile Conta nr. 16, tel. 11.10.05, interurban 72 și 286. Telex sportrom buc. 180.

PROLETARI DIN TOATE ȚĂRILE, UNIȚI-VĂ!

sportul

4 pagini 30 bani

Anul XXV — Nr. 491 (5925) ZIAR AL CONSILIULUI NAȚIONAL PENTRU EDUCAȚIE FIZICĂ ȘI SPORT Simbătă 22 martie 1969

ANCHETA Sportul

PRIORITATE ATLETISMULUI!

ÎN DISCUȚIE: prima școală a atletismului românesc

Răspunde la întrebările redacției prof. VLADIMIR SIMIONESCU — președintele comisiei de juniori și tineret din cadrul F.R.A., inspector în Ministerul Învățămîntului

In continuare, la ancheta inițiată de ziarul nostru răspunde la cele 5 întrebări prof. VLADIMIR SIMIONESCU — președintele comisiei de juniori și tineret din cadrul F. R. Atletism, inspector în Ministerul Învățămîntului.

Întrebare: Realitatea atestă că grupele de atleți ale S.S.A. au o alcătuire eterogenă. Considerați că această stare de lucruri asigură activității o desfășurare normală sau că ar fi necesar să se creeze grupe de probe?

Răspuns: Este adevărat că școala de atletism creată prin comasarea celor trei secții existente în cadrul școlilor sportive din Capitală, prezintă, la ora actuală, caracteristici de „heterogenie", prin faptul că menține la aceiași profesori (antrenori) și chiar în aceleași grupe atleți specializați în probe diferite. Personal, consider că această situație nu poate fi menținută — în totalitate — în activitatea viitoare a școlii. Practica mondială și, chiar mai convingător, experiența unor secții puternice de atletism din țara noastră, a unor antrenori, dovedește că specializarea antrenorilor pe probe (și lucrul specific în această direcție) prezintă garanția unei activități calitativ superioare, cu repercusiuni pozitive în progresul sporturilor și al performanțelor. În consecință, grupele de avansați ale școlii vor fi restructurate chiar după primele concursuri de importanță în aer liber și sînt convins că aparentele „pierderi personale" ale profesorilor și antrenorilor respectivi își vor găsi compensație în munca calitativ superioară ce o vor desfășura în viitor. Trebuie să fie clar pentru toți un lucru: **crearea condițiilor favorabile lucrului specializat pe probe a fost mobilul hotărîtor care a condus la înființarea școlii de atletism.** Numai în acest mod școala va putea să arate că și-a făcut datoria față de atletismul românesc.

I. Prin forța împrejurărilor, după un anumit număr de ani — îndeobște atunci cînd depășește vîrsta junioratului — atletul părăsește S.S.A. Școala, profesorii ei trebuie să se îngrijească de viitorul sportiv al foștilor lor elevi? Sînt statornicite relații între profesorii școlii și antrenorii cluburilor cu secții de atletism?

R. Școala de atletism trebuie să se gîndească la viitorul atleților, la valorificarea lor atît pe plan atletic, cît și pe plan profesional. În această ordine de idei, cunosc și apreciez preocupările profesorilor și conducerii școlii de atletism pentru crearea condițiilor de continuare a perfecționării atletice și pentru continuarea studiilor de către fiecare atlet care va absolvi școala de bază sau care va încheia perioada junioratului. Apreciez ca pozitivă — în această direcție — legătura care se creează în acest scop între

(Continuare în pag. a 2-a)

Campionatul de hochei

Durităţile abundă

POIANA BRAȘOV, 21 (*prin telefon, de la trimisul nostru*). După două zile de ninsoare și viscol, vineri după-amiază cerul frumoasei noastre stațiuni montane s-a luminat și astfel etapa a 3-a a ultimei manșe a campionatului de hochei s-a desfășurat în condițiuni normale.

În deschidere a avut loc un meci decisiv. În luptă cu Agronomia Cluj, pentru evitarea barajului, și în vederea menținerii în prima grupă a campionatului național, Petrol-Geologie București și-a jucat ultima carte. Eforturile studenților bucureșteni, care multă vreme au acționat de la egal la egal cu adversarii lor, au fost irosite de portarul Talmazan, care a primit trei goluri absolut parabile. Scor final 5—1 (2—1, 1—0, 2—0) pentru Agronomia. Au marcat: Santa, Dibernardo, Timar, Trăușan, Borbath, respectiv, Ionescu.

O constatare se impune. Ne așteptam la o luptă sportivă corectă, în care să triumfe echipa cea mai bună. Din păcate, am reținut mai mult durităţile excesive și actele de indisciplină. N-am înțeles de ce arbitrii (C. Sgîncă și M. Besneanu) au închis ochii și și-au astupat urechile la repetatele apostrofări, injurii și brutalități. Se pare că atît arbitrii, cît și jucătorii înțeleg greșit indicația federației de a se juca mai liber, mai bărbătesc și, în consecință, pe teren au loc dueluri cu crose, numeroase împingeri, bărări neregulamentare etc., soldate adesea cu incidente de genul acelora din repriza a doua, cînd întreg lotul formației clujene invadase terenul.

MECIURILE DE ASTAZI

DINAMO — PETROL GEOLOGIE BUCUREȘTI și STEAUA — AGRONOMIA CLUJ

În cea de a doua partidă Steaua a dispus clar de Avîntul Miercurea Ciuc cu 8—3 (4—2, 2—1, 2—0). Au marcat: Calamar (3), Varga (2), Fodorea, Sgîncă, Bucur pentru Steaua, respectiv Csiszer, I. Szabo și Krausz.

Tr. IOANIȚESCU

DAN CRISTEA PE LOCUL 8 LA MARELE PREMIU MAURIENNE!

În stațiunea franceză La Toussuire au început întrecerile pentru cel de al XII-lea Mare Premiu Maurienne la schi (probe alpine). În cursa de slalom special victoria i-a revenit lui C. Neureuther (R. F. a Germaniei), cu timpul de 103,29. L-au urmat în clasament francezii J. Melquiond și B. Orcel cu 103,94 și, respectiv, 104,36, italianul M. Stefani cu 104,49 și francezul J. L. Ambroise cu 104,64. Schiorii români DAN CRISTEA și VIRGIL BRENCI au avut o comportare excelentă, ocupînd locurile 8 cu 106,51 și, respectiv, 11 cu 107,17.

Speranțele scrimei noastre repetă nenumărate fraze de arme, sub ochiul exigent al antrenorilor, în vederea campionatelor mondiale de tineret, care se vor desfășura la Genova între 4 și 7 aprilie

Foto: A. NEAGU

DUMINICĂ

MOTOCICLIȘTII ȘI-AU DAT ÎNTÎLNIRE LA MORENI

Duminică dimineața, motocrosiștii noștri fruntași se vor prezenta din nou la start. La Moreni, în organizarea asociației sportive Victoria și a Consiliului orășenesc pentru educație fizică și sport, se va desfășura etapa a doua a concursului republican de motocros. Deci, prilej de confirmare a bunei pregătiri pe care unii alergători au dovedit-o la Văleni și de reabilitare a celor care și-au cam dezamăgit suporterii la primul concurs al anului.

Întrecerile de la Moreni sînt importante și din alt punct de vedere: săptămîna viitoare biroul federal urmează să se pronunțe asupra sportivilor care vor reprezenta țara la apropiatele concursuri internaționale de amploare.

Astăzi — cele cinci finale în campionatul de tenis de masă

C. Macovei l-a învins pe V. Sîndeanu, iar Carmen Crișan pe Magdalena Lesai

Desigur, nivelul tehnic al multora dintre competitorii de acum (numeroși juniori) ai campionatului național de tenis de masă nu atinge o treaptă superioară comparabilă cu cea a unora dintre concurenții din urmă cu cîțiva ani. Și faptul este poate explicabil, ținînd seama de tinerețea participanților. Dar publicul care urmărește întîlnirile din sala Floreasca a avut totuși satisfacția să asiste la o serie de partide deosebit de disputate în care jucătorii s-au întrecut cu ardoare, făcînd deseori o adevărată risipă de energie. Bunăoară, victoria juniorului Cornel Macovei asupra experimentatului Virgil Sîndeanu a fost primită cu aplauze, atît pentru succesul în sine cît și pentru maniera în care el a fost obținut (acțiuni ofensive bine conduse).

Și Carmen Crișan a avut o comportare meritorie. Ea s-a calificat în finala probei de simplu femei, învingînd-o pe temuta ei rivală, arădeanca Magdalena Lesai. Proaspăta reprezentantă a C.S.M. Cluj a știut — de data aceasta — să-și păstreze cumpătul și deși meciul părea la un moment dat compromis, Crișan și-a revenit și a cîștigat în prelungiri. În setul decisiv, ea a condus cu 19—15, la 19—17 s-a aplicat regula activizării și Lesai a avut mecibol: 20—19. Într-un final pasionant, eleva antrenorului emerit F. Paneth s-a detașat cu cele două puncte (24—22) necesare victoriei.

Astăzi, programul începe la ora 8.30, iar în jurul orei prînzului vor fi cunoscuți noii campioni individuali ai României.

C. COMARNISCHI

Rezultate tehnice, simplu bărbați, turul II: Giurgiucă — Teodor 3—0, Ancel — Constantinescu 3—0, Sentivani — Bobocică 3—0, Bodea — Turoczi 3—0, Luchian — Stamatescu 3—0, Teodorescu — Iovan 3—0, Covaci — Simin 3—2, Doboși — Gheorghiu 3—0, Dumitriu — Papp 3—0, Ovanez — Bildea 3—1, Rethi — Kurko 3—0, Antal — Suciu 3—0, Sîndeanu — Simandan 3—2, Panait — Demian 3—2, Lazăr — Răcelescu 3—2; **optimi:** Giurgiucă — Ancel 3—0, Dumitriu — Ovanez 3—0, Rethi — Lazăr 3—0, Covaci — Antal 3—2, Sentivani — Bodea 3—0, Doboși — Panait 3—0, Luchian — Teodorescu 3—0, Macovei — Sîndeanu 3—2!; **sferturi de finală:** Giurgiucă — Sentivani 3—0, Rethi — Dumitriu 3—1, Doboși — Macovei 3—0, Covaci — Luchian 3—0.

Simplu femei, optimi: Alexandru — Alexandrescu 3—0, M. Corodi — Stoian 3—0, Tomescu — Toma 3—1, Ivan — Tothfaluși 3—1, Crișan — Coman 3—0, H. Corodi — Căruceru 3—1, Babiciuc — Lunțeanu 3—0, Lesai — Condicaru 3—0; **sferturi de finală:** Alexandru — M. Corodi 3—0, Ivan — Tomescu 3—0, Crișan — H. Corodi 3—0, Lesai — Babiciuc 3—0; **semifinale:** Alexandru — Ivan 3—0, Crișan — Lesai 3—2, **Dublu mixt, sferturi de finală:** Alexandru, Doboși — Bolboacă, Simandan 3—0, Lesai, Covaci — Babiciuc, Bodeac 3—2, M. Corodi, Rethi — Ivan, Luchian 3—2, Crișan, Giurgiucă — Feldman, Sîndeanu 3—1; **semifinale:** Alexandru, Doboși — Lesai, Covaci 3—0, Crișan, Giurgiucă — M. Corodi, Rethi 3—0.

PRIMUL AVERTISMENT!

Toată prețuirea pentru strălucitul succes repurtat de luptătorii români la recentele campionate mondiale din Argentina! Încă o dată se cuvine făcută mențiunea că bilanțul general realizat de echipa ROMÂNIEI la Mar del Plata este cel mai valoros din întreaga istorie a sportului luptelor din țara noastră.

Există, deci, multe și pe deplin justificate motive de bucurie. Dar, ar fi, fără îndoială, greșit dacă strălucirea medaliilor ar amîna sau, și mai grav, ar anula analiza lucidă, la fel de exigentă ca în alte prilejuri, a contribuțiilor individuale la această performanță de prestigiu.

Este nevoie să se facă acest lucru pentru că (faptul n-a scăpat desigur opiniei sportive) **la Mar del Plata numai luptătorii de la greco-romane,** cu excepțiile cunoscute, **au onorat la nivelul așteptărilor, uneori depășindu-le chiar, selecționarea lor în echipa României.** Trebuie spus limpede acest adevăr!

Firește, nu se poate trece cu vederea faptul că la „libere" au participat numai doi luptători români, ceea ce a micșorat din start posibilitățile de afirmare. Tot așa cum nu trebuie neglijată indisponibilitatea de ultim moment a lui Ștefan Stîngu, candidat la una din medaliile campionatelor.

La Mar del Plata, luptătorii de la „libere" au decepționat însă! P. Coman a evoluat, chiar în condițiile unei trageri la sorți defavorabile, neașteptat de slab, pierzînd — la tuș (!?) și la puncte — cele două meciuri susținute. Aceeași decepție a produs-o și Fr. Bolla care, după un început bun, dar neconcludent, avînd în vedere valoarea adversarului, a suferit două înfrîngeri consecutive — prin descalificare (!?) și la puncte.

Comportarea celor doi luptători români — de la Coman se aștepta chiar o medalie — se cuvine, desigur, atent analizată. **Rezultatele de la Mar del Plata au constituit — în ciuda oricăror alte posibile explicații — un prim avertisment căruia sîntem convinși că federația de specialitate îi va acorda toată atenția cuvenită.**

Ar trebui, poate, chiar mai mult. Faptul că, respectîndu-se criteriile judicios elaborate de biroul federal (valoare actuală, perspective ș.a.) nu au putut fi selecționați decît doi, sau trei — dacă este avut în vedere și Șt. Stîngu — luptători pentru întrecerile la „libere" spune, desigur, multe. Mai ales că, așa cum „SPORTUL" și-a informat cititorii la timpul cuvenit, Fr. Bolla a fost inclus în echipă în ultimul moment.

Iată de ce pare mai utilă, de eficiență sporită, o discuție care să nu se rezume la interpretarea rezultatelor celor doi sportivi la C.M. ci, pornindu-se de-aici, să dezbată problemele de bază din acest sport: **numărul și mai ales activitatea și valoarea secțiilor, munca de selecție și pregătire din cluburi și asociații, măsurile de răspîndire a luptelor libere în centrele cu tradiție, în puternicele școli profesionale etc.**

Este încă timp — desigur, nu prea mult — pînă la campionatele europene și, mai ales, pînă la Jocurile Olimpice pentru ca luptele libere să atingă ritmul afirmării internaționale pe care, la Mar del Plata, reprezentanții la greco-romane l-au ridicat peste toate așteptările, la nivelul unei autentice școli sportive românești.

Dan GARLEȘTEANU

Pavel Nedelcea (dreapta) a fost unul dintre cei mai buni boxeri români în meciul cu Algeria. Iată-l în disputa cu Rahmani Abdelkader. Luni seara, Nedelcea va evolua în partida București — Berlin.

Foto: T. MACARSCHI

CONCURSUL AVIATIC DIN SUBTERAN...

SLĂNIC, 21 (prin telefon de la trimisul nostru). O imensă sală, săpată în stînca de sare, găzduiește în aceste zile — prin amabilitatea minerilor — campionatele naționale de micromodele. Locul unde se desfășoară întrecerile, **Mina lui Mihai,** se află — am putea spune — în „centrul" orașului Slănic-Prahova, dar la peste 120 de metri adîncime! Se folosește, deci, ca mijloc de transport, „colivia", și nimeni nu se poate plînge că deplasarea în comun la startul competiției nu se face extrem de... rapid. În schimb, foarte lent coboară aeronavele aflate în concurs. Spre satisfacția, însă, a pasionaților competitori, care — urmărind cu emoție zborurile grațioase și curajoase ale acestor mini-pirați ai văzduhului — țin pumnii strînși pentru ca suplele lor micromodele să evolueze cît mai mult în aer, întrecerea respectivă fiind o probă de durată. Așadar, faptul că aceste uriașe aparate de zbor (unele au o suprafață portantă ce depășește mărimea unei batiste bărbătești!) stau cît mai mult în aer, bucură. Micromodelul, bunăoară, al juniorului **Aurel Popa** de la Voința Tg. Mureș a ținut să aterizeze abia după 23 de minute și 13 secunde, obținînd cel mai bun timp al primei zile de concurs. Și, bineînțeles, pentru concurent norma tehnică pentru titlul de maestru al sportului care este de 22 de minute. Rezultate excepționale (după și, mai ales, pentru primele două lansări) au înregistrat și sportivii **Mihai Teut** (Voința Tg. Mureș — 22:40), **Nicolae Bezman** (Oțelul Galați — 22:22), **Otto Hintz** (Voința Tg. Mureș — 21:45), precum și o întreagă pleiadă de tineri micromodeliști pe ale căror foi de concurs au fost consemnate evoluții de peste 20 de minute.

Firește, este doar începutul (se pare că sportivii sînt în formă); concursul dînd dreptul fiecărui participant la 6 lansări (și ultimele sînt, de obicei, cele mai bune). Oricum, întrecerea pasionează, este ridicată din punct de vedere tehnic și — firește — cei mai bine pregătiți vor cîștiga. Deocamdată, în plutonul fruntaș al clasamentului neoficial pe echipe se află formațiile **Oțelul Galați, Voința Tg. Mureș și Grivița Roșie. La sfîrșitul întrecerilor, participanții la această ediție jubiliară — a X-a — a campionatelor naționale de micromodele (desfășurate în subteran) vor face unele tentative de doborîre a recordurilor republicane. După care, duminică și luni, în compania unor valoroși sportivi străini — vom asista la întrecerile ediției 1969 a campionatelor internaționale de micromodele ale României.**

Vasile TOFAN

AGENDA EUROPENELOR DE BOX

- Ultimele verificări internaționale
- Gheorghe Ene: „Pînă la titularizare mai am"
- Să fie Vasile Ivan numai modest?
- Știri... Știri... Știri... Știri...

în pag. a 4-a

DISTINCȚII SPORTIVE ACORDATE LUPTĂTORILOR

- Gheorghe Berceanu (Electroputere Craiova) și Cornel Turturea (Dinamo București) maeștri emeriți ai sportului
- Nicolae Neguț (Steaua) — maestru al sportului

Ieri, la prînz, a avut loc la sediul C.N.E.F.S. festivitatea de decernare a distincțiilor sportive acordate unor luptători români care au obținut rezultate deosebite la recentele întreceri ale campionatelor mondiale disputate la Mar del Plata (Argentina).

Tovarășul **Anghel Alexe,** președintele Consiliului Național pentru Educație Fizică și Sport, a înmînat luptătorilor **Gheorghe Berceanu** (locul I la Mar del Plata, la categoria 48 kg) și **Cornel Turturea** (medalii de argint la ultimele două ediții ale campionatelor mondiale, categoria 52 kg) diplomele și medaliile titlului de **maeștri emeriți ai sportului.**

Antrenorul emerit Ion Corneanu, Gh. Berceanu, N. Neguț și C. Turturea (de la stînga spre dreapta)

Nicolae Neguț (locul III la C.M. din Argentina — categoria 90 kg) a fost distins cu titlul de maestru al sportului.

Cu acest prilej, tovarășul Anghel Alexe i-a felicitat călduros pe luptători, urîndu-le noi succese în activitatea viitoare.

Tînărul Gheorghe Berceanu, în vîrstă de 19 ani, a mulțumit, în numele celor distinși cu titluri sportive, angajîndu-se că luptătorii vor depune eforturi sporite pentru a ridica și mai sus prestigiul sportului românesc.

ȘCOLARII ÎȘI DESEMNEAZĂ CAMPIONII LA SCHI

POIANA BRAȘOV, 21 **(prin telefon, de la trimisul nostru).** Peste 200 de concurenți din diverse centre ale țării se întrec în finala campionatului republican de schi al școlilor sportive. În probele de fond, lupta pentru cucerirea titlurilor s-a dat între reprezentanții școlilor din Gheorghieni, Rișnov și Vatra Dornei. Traseul foarte bine amenajat și zăpada excelentă au facilitat obținerea unor rezultate mulțumitoare în urma unor dispute dîrze.

COPII (f) **2 km:** 1. Elza Simion (Gheorghieni) 9,43, 2. Cornelia Mitelu (V. Dornei) 9:55, 3. Maria Andrei (Rișnov) 10:02; COPII **(b)-3 km:** 1. Z. Farcaș (Gheorghieni) 13:58, 2. D. Cerceza (V. Dornei) 13:59, 3. D. Brezean (Rișnov) 14:01, JUNIOARE MICI—3 **km:** 1. Lămița Gheorghese (Rișnov) 12:41, 2. Iuliana Pața (V. Dornei) 13:00, 3. Hoinol Lasko (Gheorghieni) 13:22; JUNIORI MICI-5 **km:** 1. I. Tudor (Rișnov) 17:59, 2. F. Forika (Gheorghieni) 18:30, 3. E. Mathe (Gheorghieni) 18:37; JUNIOARE MARI—5 **km:** 1. Georgeta Bănceu (Rișnov) 22:32, 2. Georgeta Bărăscu (Rișnov) 22:37, 3. Maria Cioboată (Toplița) 23:03; JUNIORI MARI—10 **km:** 1. Gh. Birsan (Gheorghieni) 37:24, 2. P. Chirilus (V. Dornei) 38:03, 3. V. Tandea (Petroșeni) 43:01.

Simbătă se desfășoară probele de ștafetă și slalomul uriaș.

Tr. ANDRONACHE

Cristianii

ÎN ACEST SFÎRȘIT DE SEZON...

Se apropie ora cînd actorii zăpezilor vor părăsi scena competițiilor, ora cînd luminile rampei se vor stinge una cîte una peste festivalul sporturilor de iarnă, lăsînd în urmă fumul amintirilor, speranțele viitoare, învățămintele și, mai presus de toate, nădejdea noastră a tuturor celor ce practică, organizează, comentează sau doar privesc sporturile de iarnă. Încă n-a sunat ceasul socotelilor. Totuși, în acest sfîrșit de sezon, iată cîteva din problemele care îmi vin în minte, aspecte care reclamă în permanență atenția celor care se îngrijesc de propășirea schiului :

1. S-a scris mult și se cunoaște în general că valoarea unui sport este determinată în final de baza lui de masă, de criteriile tot mai ridicate ale selecției, de pregătire. Schiul nu este un sport citadin ca marea majoritate a celorlalte. El se practică în decor montan și presupune o deplasare de la școală, facultate sau locul de muncă spre una din stațiunile de iarnă. Consider absolut inutil să pledez pentru aportul de sănătate, educație, voință, călire și personalitate pe care-l reprezintă schiul pentru tineret, este un lucru pe care astăzi toată lumea îl recunoaște. Schiul, ca oricare alt sport de altfel, nu trebuie să stînjenească formarea profesională și intelectuală a adolescentului, nu trebuie să sustragă pe elev sau student de la obligațiile școlare. De aceea cred că trebuie găsite soluții care să lege organizatoric mai strîns practica schiului — la nivelul masei — de școală.

2. La nivelul schiului de performanță, niciodată în trecut țara noastră nu a avut atîtea hoteluri, cabane, pîrtii noi și mijloace mecanice de urcare. Și totuși, în această fază materială deosebită — în mod paradoxal — schiorii nu găsesc încă modalitatea de a beneficia de condițiile unei pregătiri sportive excepționale, comparabile, și sub acest aspect, nu numai al rezultatelor, cu adversarii lor străini. Schiorii în pregătire sînt tratați ca oricare turist sau vizitator ocazional. Nu beneficiază de anumite priorități și gratuități sau reduceri de tarif care s-ar impune de la sine, problemă rezolvată de mult în alte țări. În timpul sezonului competițional intern și internațional, în principalele stațiuni — cu dotare specială — sînt găzduite loturi și echipe masive din alte discipline sportive aflate în refacere, tranziție, vacanță sau pregătire, dar care blochează locurile limitate din aceste stațiuni și care după părerea noastră ar trebui destinate în special schiorilor. Să fie oare imposibil să găsim un „modus vivendi" ? Oare într-adevăr interesele altor sporturi sau ale turismului să fie într-un conflict de neconciliat cu interesele schiului de performanță ?

3. Dintre sporturile zăpezii unele discipline cum ar fi bobul, biatlonul s-au consacrat pe plan continental sau mondial chiar. Altele, cum ar fi probele alpine sau chiar fondul, prin rezultatele obținute, dar mai ales prin capacitățile oamenilor, anunță perspective certe în viitorul apropiat ; în alte discipline — în schiul feminin și sărituri — trebuie să perseverăm pentru a recupera rămînerea în urmă față de alte țări, cu acea credință sportivă alcătuită din eforturi și răbdare. E timpul însă ca toate disciplinele iernii să fie stimulate și susținute în mod egal.

4. Unele discipline ale iernii au nevoie de completarea bazei materiale : trambuline de zăpadă din plastic, schilift, degajarea unor pîrtii etc. Dacă este ceva de făcut, să începem de acum. Să nu așteptăm semnele pe care ni le va da iarna următoare, octombrie-noiembrie viitor. Omul înțelept își face vara sanie...

Mihai BÎRA

MERCKX

De 16 ani — zic specialiștii — nu s-a mai văzut așa ceva : Anquetil, ajuns și depășit într-o cursă contracronometru de un om care pleacă cu un minut și jumătate în urma lui. Televiziunea franceză socotește scena un „document istoric". Omul acela „istoric" e Eddy Merckx care la trei zile după triumful în Paris — Nisa cîștigă pentru a treia oară Milano — San Remo. În timp ce Poulidor și Anquetil amurgesc și Van Looy intră în seara carierei, ciclismul descoperă un soare nou — Merckx. Ca în cazul marilor tineri scriitori — critica îi caută maeștrii și reperele : orgoliu monstruos la nivelul lui Coppi, Van Looy și Anquetil, voință comparabilă cu cea a lui Coppi, vervă demnă de Bobet, îndrăzneală tip Kubler, spirit de sinteză anquetilist. Sîntem în plină cronică de artă. Ce n-are Merckx — „lipsurile", cum s-ar spune. Iată : într-o seară, după o etapă în Paris—Nisa, Eddy cere la restaurant un ceai cu lămîie. Încă doi băieți din echipa sa comandă tot ceaiuri cu lămîie. După un sfert de oră se aduce primul ceai. Unul din cei doi coechipieri ia ceașca — Merckx, întunecat nu-i spune nimic și-l lasă să bea înaintea sa. „Cu Van Looy sau Bobet, o asemenea atitudine era de neconceput..." — apreciază specialiștii. Merckx încă nu are sclavi conștienți, Merckx încă nu impune ascultarea și frica, orgoliul lui încă nu e terorizant, Merckx încă nu a ajuns un dictator, un stăpîn, primul la mîncare, primul la idee, primul la poruncă. „Îi lipsește o anumită maturizare, dar asta va veni cu timpul"... apreciază antrenorul Drissens, cel care-l conducea altă dată pe Van Looy. Îl cred : ca la orice mare tînăr scriitor, maturizarea va veni la Merckx cînd va ști dintr-o privire să-l facă una cu pămîntul pe cel ce-ar îndrăzni să bea ceaiul înaintea sa. Chiar dacă nu va mai cîștiga nici o cursă — atunci va fi matur.

TACCOLA

În timp ce la Palermo trei sute de agenți și carabinieri apărau vestiarele în care se îmbrăcau jucătorii lui Napoli, după meciul cîștigat cu 3—2 printr-un penalti acordat de dl. Sbardilla într-o clipă nefastă a vieții sale, în timp ce mașini blindate așteptau să-i ducă la aeroport pe napolitani, în timp ce oficialii fugeau cu helicopterul și 4 agenți erau răniți cu pietre și sticlă — la Cagliari, în finalul meciului, centrul înaintaș al Romei, Giulirno Taccola se prăpădea, după două injecții zadarnice. N-a murit de pumn, de piatră sau de cuțit. Nu s-a apărat nici cu blindate, nici cu avioane, nici cu poliția călare. A avut o biată inimă înăuntrul său, care s-a rupt și dus a fost. E simplu. Mai simplu decît un 4—2—4. E atît de simplu, sîntem atît de vulnerabili pe dinăuntru, într-atît n-avem ce face cu helicopterele și cu arbitrii în interiorul nostru, încît, din cînd în cînd nu mă mai întreb de ce jucăm fotbal.

Radu COSAȘU

Din însemnările unui inter rătăcitor...

ACTUALITĂȚI

Prezențe românești la „Trofeo dei navigli"

Cristina Balaban, Anca Andrei și Nicoleta Ștefănescu vor lua astăzi și mîine startul în întrecerile tradiționalului concurs de înot dotat cu „Trofeo dei navigli", programat în bazinul de 25 m al clubului Canotieri din Milano.

LENINGRAD — BUCUREȘTI LA HALTERE

Echipa de haltere a municipiului București a plecat la Leningrad, unde va întîlni duminică puternica reprezentativă a acestui oraș. Din formația bucureșteană fac parte halterofilii : I. Hortopan, Z. Fiat, V. Rusu, D. Niculescu, C. Dumitru, Șt. Pintilie, M. Cristea, I. Vlădăreanu și Gh. Mincu.

CAMPIONATUL DE IARNĂ AL TINERILOR ÎNOTĂTORI

În zilele de 23 și 24 martie, piscina de 25 m din Reșița va găzdui campionatul național de iarnă al celor mai tineri înotători.

CONSFĂTUIRE METODICĂ A ANTRENORILOR DE HALTERE

Școala sportivă experimentală „Viitorul" organizează o consfătuire a antrenorilor de haltere. Lucrările acesteia vor avea loc astăzi, de la ora 9, în sala Centrului de cercetări științifice din Bd. Muncii 37—39. Sînt invitați să participe antrenori, profesori de educație fizică, medici sportivi și alte cadre de specialitate.

Un examen greu pentru alpiniști

În etapa de iarnă a campionatului de alpinism din acest an, alpiniștii vor lua startul la 24 martie, de la refugiul Gențiana din masivul Retezat.

Concursul se va desfășura pe un itinerar ceva mai scurt, dar mult mai dificil. Astfel, în afara obișnuitului parcurs pe schi, lung de circa 30 km, concurenții vor efectua și cîteva trasee de cățărare, care, în condiții de iarnă, pun probleme deosebit de grele. Printre acestea se află traseele situate în peretele nord-estic al vîrfului Bucura II : „Creasta vulturilor" (2) și traseul „25 Octombrie" (1).

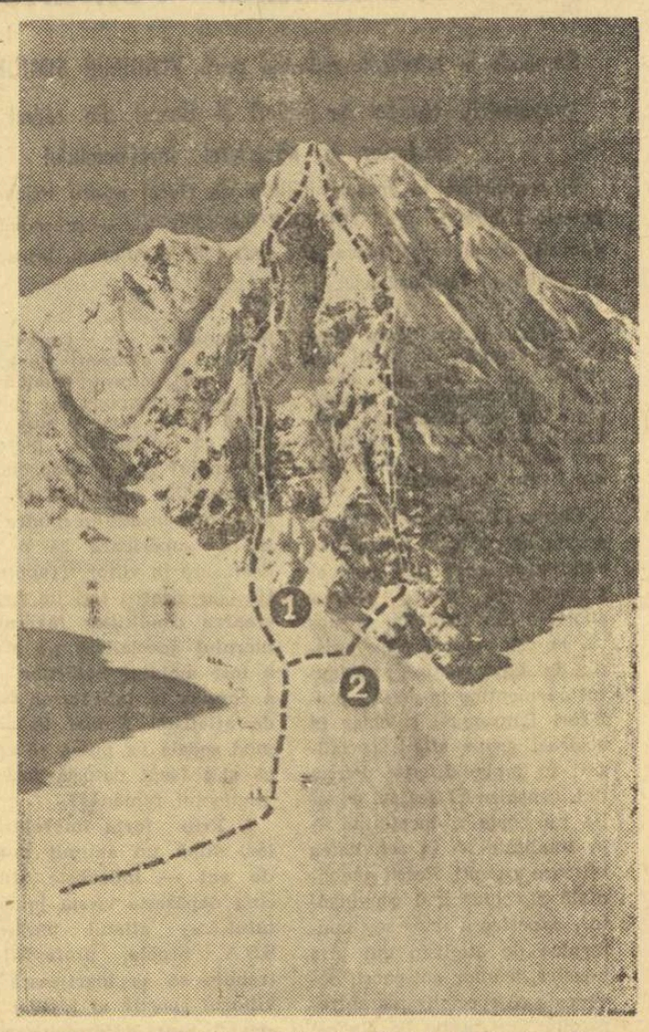

Traseele „25 Octombrie" (1) și Creasta Vulturilor (2)

PRIORITATE ATLETISMULUI!

(Urmare din pag. 1)

școala de atletism și clubul atletic universitar din București

I. Activitatea profesorilor de educație fizică este judecată prin prisma unui barem de punctaj (grupa de performanță) și a numărului de începători pe care îi au în pregătire. Pe această bază sînt afectate și orele din program. Socotiți că este suficient de bine înțeleasă rațiunea care a stat la baza acestei hotărîri, că punerea ei în practică nu aduce unele prejudicii procesului instructiv-educativ ? Și, în concordanță cu aceasta, credeți că sistemul de recompensare a antrenorilor și profesorilor care depistează și pregătesc, pînă la un anumit nivel, sportivul, este echitabil ?

R. Consider că sistemul de încadrare a profesorilor (antrenorilor) cu grupe de avansați (după un punctaj experimental) și grupe de începători (cu indicatori numerici) corespunde scopului școlii și oferă condiții favorabile atît procesului de selecție, cît și procesului de pregătire în perspectivă a atleților. Trecerea unui număr mare de elevi prin grupele de începători favorizează experimentarea celor mai valoroase metode de selecție. Pe de altă parte, realizarea punctajului valoric pentru grupele de avansați, creează condițiile pentru un lucru specializat pe probe și asigură posibilitatea efectuării — cu elevii consacrați — a unui număr sporit de antrenamente, chiar a lucrului individualizat.

I. Iubitorii atletismului cer prioritate pentru acest sport al sporturilor. Cum vedeți, într-un viitor apropiat, realizarea acestui deziderat pe toate planurile — bază materială, selecție preferențială, sistem competițional ?

R. Activitatea sportivă din școli trebuie să cultive în rîndurile generațiilor tinere dragostea pentru practicarea exercițiilor fizice sub forme diferite și, în special, a sporturilor. Dacă între aceste sporturi atletismul să aibă prioritate ? Un răspuns categoric afirmativ nu îndrăznesc să dau. Apreciez valoarea de formare și educare a tuturor sporturilor. Un sport își creează singur prioritate prin mai mulți factori, dintre care menționez : atractivitatea sa, condițiile de lucru, sub toate aspectele, pe care le oferă (baze sportive bine utilate, apropiate de domiciliul elevilor) și, mai ales, pasiunea cu care lucrează profesorii (antrenorii). Totuși, ținînd seama de vastitatea problemelor pe care le ridică atletismul, este evident că sportul sporturilor — așa cum l-ați denumit dv. — are nevoie de mai multă atenție, de mai multă grijă și chiar de mai mult sprijin concret. Dacă aceste deziderate vor fi mai larg înțelese, desigur atletismul își va cîștiga sau, poate mai bine zis, își va consolida prioritatea pe care și-a impus-o singur.

Chiar și ziarul „Sportul", ale cărui strădanii pentru popularizarea atletismului le apreciez în mod sincer, ar putea contribui mai mult la consolidarea priorității atletismului. ȘTIȚI CE AR ÎNSEMNA PENTRU TINERET CA DE DOUĂ ORI PE AN — ȘI NU MAI MULT — ÎN IULIE ȘI ÎN DECEMBRIE, DE EXEMPLU, SĂ SE PUBLICE ÎN CÎTE O PAGINĂ A ZIARULUI „SPORTUL" CELE MAI BUNE 40—50 DE REZULTATE, PE PROBE, ALE COPIILOR ȘI JUNIORILOR, ALE ELEVILOR, DECI ? Foaia respectivă ar fi transformată în veritabilă cărțulie care ar da naștere la multe încercări de depășire și autodepășire. Așa cum se întîmplă însă azi, niciodată un copil de 13 ani, de exemplu, nu știe ce înseamnă acel 5,80 m la lungime, al cîtelea din țară este el cu acest rezultat și al cîtelea ar putea fi dacă ar mai obține 10 cm în plus !

Fără îndoială că, în privința școlii de atletism, vom face totul pentru ca ea să-și cîștige singură prioritatea. De altfel, cred că, încă de pe acum, conducerea școlii a și început să simtă acest lucru.

I. Juniorii au în decursul anului obiective competiționale. Ei participă la campionatele naționale (de juniori, școlare), luptă pentru realizarea recordurilor. Se întîmplă însă ca aceste obiective să devină un scop în sine. Credeți că o astfel de optică împiedecă asupra evoluției ulterioare a sportivului și asupra atletismului nostru în general ?

R. Nu. Sistemul competițional nu poate să constituie un scop în sine. De altfel este unanim recunoscut faptul că participarea la competiții face parte integrantă din planul de pregătire a fiecărui atlet. Din acest punct de vedere, consider că „sistemul competițional", pe ansamblu reprezintă cadrul general de care trebuie să țină seama în eșalonarea pregătirii atleților fiecare profesor (antrenor). Din întreg ansamblul acestui cadru general, în cazul sporturilor individuale, profesorul își selecționează acele competiții care favorizează cel mai bine verificarea muncii sale și a sportivilor pe care îi pregătește. În nici un caz, nu încurajez fuga de concursuri și nici goana după ele. Totul trebuie făcut în conformitate cu nevoile reale.

În continuarea anchetei noastre vom publica răspunsurile primite de la prof. CAMIL MORȚUN, prof. VASILE DUMITRESCU și ZAHARIA IGNIȘCA — antrenor.

UNDE MERGEM?

AZI

VOLEI : Sala Progresul, de la ora 17 : I.E.F.S. — Medicina (m. B), Steaua — Progresul (m. A) ; sala Giulești, de la ora 17 : Semănătoarea — Universitatea București (m. B), Rapid — Petrolul Ploiești (m. A), Universitatea — Viitorul (f. B).

RUGBY : Teren Steaua (Ghencea), ora 16 : Steaua — Gloria (div. A).

ATLETISM : Sala din parcul „23 August", de la ora 16 : „Cupa Viitorul" (lîngă turnul de parașutism, de la ora 16 — aruncarea ciocanului).

JUDO : Sala Giulești, de la ora 9.30 : finalele campionatului național al juniorilor.

BASCHET : Sala Constructorul, de la ora 17 : Politehnica — Voința Brașov (f) ; Constructorul — Progresul Buc. (f) ; I.E.F.S. II — Școlarul Buc. (f) ; sala Dinamo, de la 16.45 : Rapid — Olimpia (f), Dinamo — I.C.H.F. (m), Steaua — I.E.F.S. (m).

SCRIMĂ : sala Floreasca II, de la ora 8.30 : finalele campionatului național de juniori mici

MÎINE

VOLEI : Sala Dinamo, de la ora 8.30 : Medicina — Ceahlăul P. Neamț (f. A), Dinamo — Politehnica Timișoara (m. A), I.E.F.S. — Farul Constanța (f. A) ; sala Progresul, de la ora 8.30 : Flacăra roșie — Sănătatea Tîrgoviște (f. B), Progresul — Universitatea Iași (f. B) ; sala Constructorul, de la ora 8.30 : Construcții — Politehnica Iași (m. B), Constructorul — A.S.E. (f. B).

RUGBY : Teren Constructorul, de la ora 10 : Grivița Roșie — Constructorul și Dinamo — Progresul (divizia A).

ATLETISM : Sala din parcul „23 August", de la ora 9 : „Cupa Viitorul" (pe aleile parcului, de la ora 11 — concurs de cros).

JUDO : Sala Giulești, de la ora 9.30 : finalele campionatului național al juniorilor.

BASCHET : Sala Floreasca, de la ora 8 : Voința — Pedagogic Constanța (f), Voința — Petrolul Ploiești (m) ; Rapid — Politehnica Buc. (m) ; Universitatea — Petrolul Ploiești (f) ; sala Progresul, de la ora 11 : Progresul — Șc. sp. Constanța (m).

FOTBAL : Stadionul Progresul, ora 9.30 : Progresul București — Vagonul Arad (tineret) ; stadionul Republicii, ora 11 : Progresul București — Vagonul Arad (div. A) ; stadionul Dinamo, ora 14.15 : Dinamo București — F. C. Argeș (tineret) ; ora 16 : Dinamo București — F. C. Argeș (divizia A) ; terenul Electronica, ora 11 : Electronica Obor — Chimia Suceava (div. B) ; terenul T.U.G., șoseaua Giurgiului, ora 10 : T.U.G. București — Cimentul Medgidia (div. C) ; terenul Timpuri Noi Dudești, ora 11 : Fl. Roșie București — I.T.C. Constanța (div. C) ; stadionul Giulești II, ora 10 : Tehnometal București — I.R.A. Cîmpina (div. C).

CICLISM : de la ora 9, pe șoseaua București — Alexandria, „Cupa Olimpia" — competiția de deschidere a sezonului — cu probe pentru seniori, juniori mari și mici, semicurse și turism.

SCRIMĂ : Sala Floreasca II, de la ora 8.30 : Finalele campionatului național de juniori mici.

CRAUL, BRAS, DELFIN... VEDEREA SPECIALIȘTILOR

„Față de vederea scurtă a specialiștilor este mai nimerită neprihănirea neștiinței desăvîrșite" (VERCORS).

În numele și sub ocrotirea acestui paradox, care conține de altfel, mult, foarte mult adevăr, în sport părerile specialiștilor au fost întotdeauna violent forfecate. Faptul este pe deplin posibil datorită mai ales lipsei de opinie în cazul nostru, a celor implicați în destinele natației, ceea ce a făcut ca la noi în țară înotul să figureze ca un sport tolerat, o anexă a jocului de polo (!).

Se știe bine că prin marele număr de puncte și medalii care îi sînt atribuite la J.O., înotul este fără rival o a doua disciplină olimpică, iar recenta majorare a numărului de probe în programul celei mai mari competiții sportive mondiale atestă tot mai marea importanță care i se acordă. Temeiul major îl constituie adevărul că astăzi în lume înotul este asimilat ca o activitate educativă de interes național. Așa se și explică dezvoltarea sa explozivă din ultimul deceniu, ca și faptul că organizarea activității copiilor depășește cu mult, sub toate aspectele, celelalte discipline sportive.

Concursurile de copii angrenează milioane de participanți pe toată întinderea globului, ele avînd un caracter permanent și regulat în S.U.A., U.R.S.S., Canada etc. Lista cuprinde majoritatea țărilor din Europa, America de Nord și America Latină. Mai mult, recent, pe continentul african, la Nairobi, și-au disputat întîietatea trei selecționate de copii (Zambia, Sudan și Kenya) prilej cu care o fetiță de 10 ani — C. Mangan din Zambia — a înotat 100 m liber în 1:17,6. Cam în același timp, în Noua Caledonie, o altă fetiță de 11 ani, Maria Dolores Annewy realiza 2:26,0 la 200 m liber și 5:00,4 la 400 m liber.

Universul rezultatelor obținute de copii este presărat pretutindeni cu performanțe remarcabile. Dar acum începe să se pună tot mai acut problema clarviziunii specialiștilor. Uriașa expansiune a înotului constituie un teren prielnic pentru exagerări de toate felurile și iată de ce ne întrebăm pe bună dreptate care va fi finalitatea acestei efervescențe. Să acceptăm o evoluție mai lentă în numele cruțării forțelor celor mici, sau munca dusă pînă la epuizare cu tinerii înotători ? O revistă din S.U.A., Swimming Technique (octombrie 1968) face loc opiniei prof. James B. Conan de la Universitatea Harward în care acesta atrage atenția asupra consecințelor exagerării în pregătirea copiilor.

Vîrsta medie a echipei feminine de înot a S.U.A. a fost în Mexic de 16,8 ani. Este cea mai ridicată medie de la ultimele cinci ediții ale J.O. În ciuda faptului că în acest timp milioane de copii (și numărul lor crește necontenit) sînt angrenați în competițiile americane ; că în S.U.A. copiii învață să înoate de la vîrste preșcolare și uneori chiar înainte de a merge (!) Și totuși media de vîrstă a echipei reprezentative nu numai că nu scade, dar crește chiar, fapt care dovedește în plus că performanța înaltă necesită în primul rînd un stagiu îndelungat de pregătire.

Totodată este interesant de menționat faptul că din cele 29 de componente ale selecționatei americane feminine la Olimpiada din Mexic doar 4 fuseseră în 1965 (deci cu trei ani înainte) campioane pe grupele de vîrstă. Iar Debbie Meyer, triplă campioană olimpică, de asemenea nu figura în 1965 în clasamentele celor mai buni copii de vîrsta ei.

Aceste exemple probează destul de elocvent că grupele de vîrstă nu trebuie transformate într-un scop în sine. La noi în țară fiecare antrenor face ce crede de cuviință, activitatea majorității lor rezumîndu-se la aritmetica cronometrului. Mai mult, se greșește enorm atunci cînd sînt folosite la copii mijloace de pregătire specifice adulților.

La fondul nostru redus de înotători, ca și la spațiul limitat care le este rezervat, singura soluție ar fi o muncă rațională de perspectivă. În țara noastră au existat copii care la 10 ani erau campioni, la 14 ani — anonimi, iar la 16 ani părăseau piscina de concurs. Așa se și explică faptul că în actualul lot național se mai pot întîlni înotători de 28—29 ani pe lîngă care s-au perindat patru-cinci generații de speranțe.

Tot atît de scurtă este și vederea specialiștilor care mai admit soluții de compromis pe baza cărora pe un același culoar se antrenează copii de 6 ani și sportivi de 16 ani !... Această risipă de energie și de fond uman continuă datorită diferenței de opinii între specialiști. Mai exact, datorită lipsei unei opinii precise, justificată în mod logic și științific. Și ea nu se poate forma decît prin ordonarea activității organizatorice și metodice la nivelul tuturor secțiilor de performanță.

prof. Remus DRAGUȘANU

AUTOMOBILIȘTI!

Reparații auto de orice gen și la toate tipurile de autoturisme execută ireproșabil, cu personal de înaltă calificare specializat la firmele furnizoare din străinătate

COOPERATIVA „AUTOMECANICA" PRIN UNITĂȚILE SALE:

Nr. 4 din șos. Giurgiului nr. 178, tel. 23.94.05
Nr. 6 din str. Buzești nr. 78, tel. 15.18.58
Nr. 8 din bd. Aerogării nr. 38, tel. 33.16.21
Nr. 10 din bd. N. Titulescu nr. 96, tel. 17.57.33
Nr. 16 din șos. Berceni nr. 7, tel. 23.44.82
Nr. 19 din cal. Floreasca nr. 234, tel. 33.43.52
Nr. 21 din str. Vasile Tei nr. 10, tel. 11.40.61
Nr. 22 din str. Berzei nr. 94, tel. 14.98.76
Nr. 34 din cal. Dorobanți nr. 85, tel. 12 26.06

PENTRU LUCRARI DE SPECIALITATE CA :

— rectificări arbori cotiți
— recondiționări amortizoare, cilindri receptori și pompe centrale ambreiaj
— confecții garnituri chiulase

adresați vă
în calea Rahovei nr. 11—13
telefon 15 02.13

— alezaje cilindri
— confecționări pistoane și segmenți

în
str. Icoanei nr. 107
telefon 12.20.43

— recondiționări ambielaje

în
str. Căuzași nr. 12
telefon 22.05.81

str. Icoanei nr. 107
telefon 12.20.43

— recondiționări și confecții de arcuri lamelare și spirale
— sudură blocuri motor și chiulase din fontă și aluminiu

în
șos. Berceni nr. 7
telefon 23.44.82

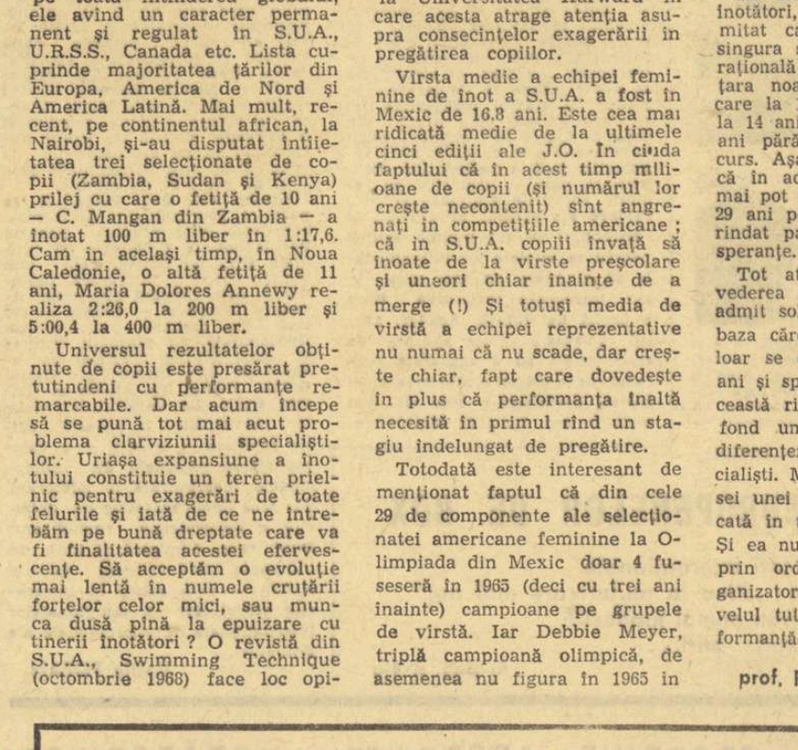

Abandonați procedeele vechi !

TEHNICA VINE TOT MAI MULT ÎN AJUTORUL GOSPODINELOR! NOUL TIP DE ASPIRATOR DE PRAF „PRACTIC", DE O CONSTRUCȚIE MODERNĂ, VA SCUTEȘTE DE EFORT ȘI VA ECONOMISESTE TIMPUL.

Aspiratorul de praf PRACTIC înlătură praful și impuritățile de pe dușumele, pereți mobilă, covoare, haine, tapițerie și din locurile greu accesibile (radiatoare).

PRACTIC poate fi utilizat și pentru pulverizarea de lichide.

PRACTIC are un consum redus de energie electrică (15 bani pe oră)

Prețul aspiratorului de praf PRACTIC este de 785 lei.

Se vinde și cu plata în 8 rate lunare, acontul fiind de numai 118 lei

fotbal

AVANCRONICĂ IN TUȘ. n. claudiu

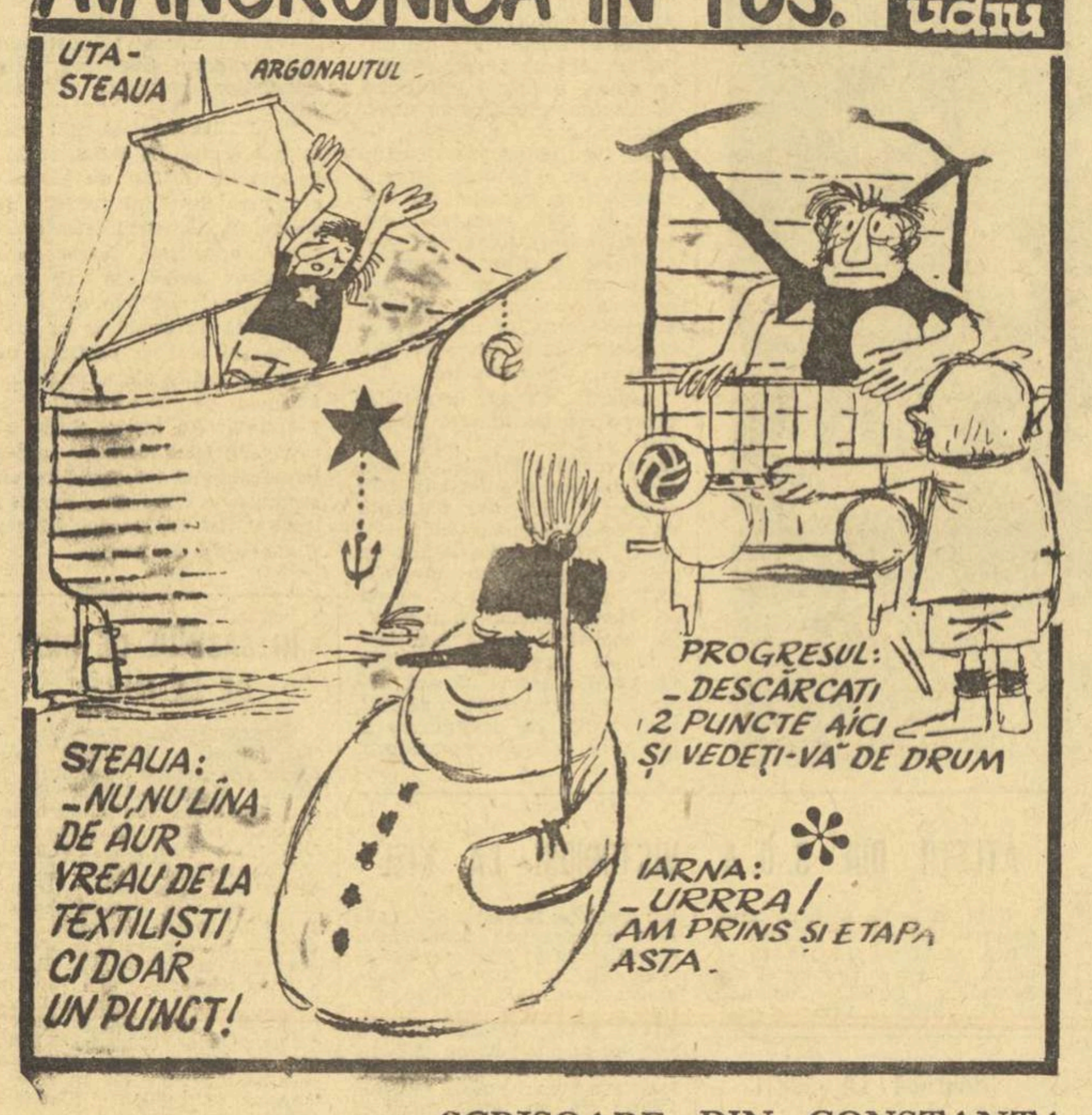

FAȚĂ ÎN FAȚĂ — ULTIMELE VEȘTI — PĂRERILE CRONICARILOR

U.T.A. : Gornea — Birău, Bacoș, Pojoni, Broșovschi, Petescu, Lereter, Schiopu, Axente, Domide, Moț.

STEAUA : Suciu — Sătmăreanu, D. Nicolae, Hălmăgeanu, Vigu, Tătaru II, Negrea, Dumitriu III, Pantea, Voinea, Creiniceanu.

Va conduce brigada de arbitri EM. VLAICULESCU — N. Marinciu (Ploiești), I. Bus (Tg. Mureș).

● Antrenorul Coco Dumitrescu a insistat la antrenamentele din această săptămînă pe reîncadrarea lui Pojoni în dispozitivul de apărare. La antrenamentul de ieri al echipei au participat Gornea și Domide, reveniți de la lotul național. *(Gh. Nicolăiță — coresp.)*

● Dornici de a da o replică viguroasă liderului, militarii s-au pregătit intens. Nu se anunță nici o schimbare în formația care a învins Petrolul, deși sînt destui candidați !

La Arad — derby de etapă : între aspiranta la titlu și deținătoarea lui, între Domide, nr. 1 în atacul utist, și Sătmăreanu, Dumitru Nicolae, Hălmăgeanu, toți trei fundași ai lotului A. Pentru a înclina balanța de partea formației lor, Coco Dumitrescu și Reinhardt vor trimite în teren — pentru prima oară în acest retur — formația standard : aceea cu Pojoni, Broșovschi și Lereter pe locurile lor, cu atacul în formula sa omogenă. Tot în sprijinul coeziunii, antrenorii Covaci și Onisie vor acorda, în continuare, creditul lor „11"-lui victorios în primele două etape. (G. NICOLAESCU)

DINAMO BUCUREȘTI : Datcu — Pîrvu, Stoenescu, Dinu, Ștefan, Ghergheli, Sălceanu, Pîrcălab, Frățilă, Dumitrache, Lucescu.

F. C. ARGEȘ : Niculescu (Ion Vasile) — Păcîuleţe, Barbu, Vlad, Ivan II, Prepurgel, Olteanu, Radu, Țurcan, Dobrin, Jercan.

Va conduce brigada de arbitri AL. TOTH — M. Bădulescu, T. Vecan (Oradea).

● Dinamo s-a antrenat în familie, cu echipa de tineret. Pentru duminică, Bazil Marian speră în recuperarea lui Dumitrache (ușor gripat), dar nu va conta pe serviciile lui Boc, care acuză o întindere. *(A. Păpădie — coresp.)*

● Miercuri, în comuna Topoloveni, argeșenii au jucat un „amical" în compania divizionarei C, Muscelul C. Lung. Scor : 7—0 pentru F. C. Argeș. În privința echipei : nici o noutate. *(I. Fețeanu — coresp. principal)*

Acum, cînd din 1 000 de amatori ai fotbalului, 999 oscilează între pronosticurile „victorie prin... k.o. sau victorie la puncte a dinamoviștilor", deși cînd singurele probleme par a fi CUM vor învinge bucureștenii și LA CIT, ne gîndim că în toate aceste calcule se ignoră potențele disperării... Mai ales în fotbal, se cunosc destule exemple „celebre" în care o victimă sigură a învins un învingător CITIT. Deși nu pronosticăm o asemenea „bombă" (Dinamo rămîne, oricum... Dinamo), ne gîndim că, în stabilirea rezultatului, Barbu et comp. vor avea, totuși, un cuvînt greu de spus. (MARIUS POPESCU)

„U" CLUJ : Moldovan — Crețu, Pexa, Solomon, Cîmpeanu, Bungău, Codrea, Uifăleanu, Oprea, Mustățea, Coman (Barbu).

POLITEHNICA IAȘI : Constantinescu — Gavrilă, Ianul, Stoicescu II, Deleanu, Ștefănescu, Contardo, Incze IV, Lupulescu, Cuperman, Goliac.

Va conduce brigada de arbitri C. PETREA — V. Dumitrescu, Gh. Limona (București).

● Sentimente contradictorii în tabăra clujeană ! Îngrijorare — Neșu și Anca sînt accidentați ; bucurie — reintră „tunarul" Oprea și Uifăleanu. În rest, antrenamente zilnice... *(V. Morea — coresp. principal)*

● În ciuda terenului acoperit cu zăpadă, ieșenii s-au antrenat cu asiduitate, în familie. Noutăți : reintră Incze IV, iar Goliac, în vervă deosebită, va trece, probabil, pe aripa stîngă. *(D. Diaconescu — coresp. principal)*

„Colocviul" studențesc de la Cluj se anunță o confruntare interesantă, în care se așteaptă, de ambele părți, răspunsuri... inspirate. Prin prisma clasamentului, ieșenii — la ora actuală „medalii de bronz" — au o șansă în plus, cu atît mai mult cu cît „linia de șoc" Anca — Neșu rămîne pe banca rezervelor, de unde va urmări un tandem sui-generis, Bungău — Codrea. La o trecere în revistă a argumentelor, intervine unul, poate decisiv : avantajul terenului propriu, care adună sufragiile pentru gazdă. Punîndu-le pe toate în balanță, adăugînd și faptul că Lupulescu va lupta pentru un loc în... avionul de Atena, vedem un „x". Numai prezumtiv... (OVIDIU IOANIȚOAIA)

MÎINE — ETAPA A XVIII-A

● La Arad: derby între actuala și... viitoarea campioană? ● Va trece, oare, Rapidul și peste al treilea obstacol? ● „Colocviu" studențesc la Cluj... ● F. C. Argeș își joacă o carte importantă ● La Ploiești se întîlnesc „victimele" arbitrajului din etapa trecută

A.S.A. TG. MUREȘ : Bai — Șleam, Dondoș, Toth, Czako, Sico, Hajnal, Lungu (Lucaci), Caniaro, Raksi, Silaghi.

RAPID : Răducanu (Rămureanu) — Lupescu, Motroc, Dan, Greavu, Dinu (Angelescu), Dumitru, Năsturescu, Neagu, Mazurachis, Codreanu.

Va conduce brigada de arbitri N. CURSARU (Ploiești) — Al. Alexe (Rm. Vîlcea), C. Nițescu (Sibiu).

● Indisponibilități la Tg. Mureș : Tîmpănaru (cu piciorul în ghips), Ciutac (gripat) și Raksi (ușoară întindere), care însă va fi recuperat pentru mîine *(I. Păuș — coresp. principal)*

● Rapid speră să-l utilizeze pe Dinu (accidentat în meciul de la Ploiești) și să alinieze la Tg. Mureș linia de mijloc, Dinu, Dumitru. În atac, va fi utilizat, după toate probabilitățile, tandemul Neagu — Mazurachis. *(Fl. Sandu — coresp.)*

La prima vedere, partida de la Tg. Mureș ar părea destul de... cuminte. Argumentul : A.S.A. și Rapid ocupă poziții la mijlocul clasamentului — în zona „lumii liniștite", fără bătăi de cap și emoții. Și totuși, nu-i chiar așa. Ceva îi dă acestui joc o notă de interes. Ce anume ? Startul bun al Rapidului, care vine după două victorii, fără ca Petrolul și Universitatea Cluj să-și fi scuturat măcar o dată plasa porții. Apoi, A.S.A. va încerca să-și satisfacă suporterii, mai ales după dramaticul final cu Farul. Rămîne de văzut dacă înaintarea (deocamdată certată cu poarta) a gazdelor va reuși să depășească apărarea Rapidului, aflată în formă bună. (CONSTANTIN ALEXE)

PROGRESUL : Manta — V. Popescu, Măndoiu, Grama, Ad. Constantinescu, Neacșu, Beldeanu, Radu Ionescu (Șoangher), Matei (Mateianu), Oaidă, Țarălungă.

VAGONUL : Matache — Mihăilescu, Pop, Boroș (Mülroth), Mihai, Chivu, Halagian, Stănoaie, Dembrovschi, Adam, Sfîrlogea (Macavei).

Va conduce brigada de arbitri N. RAINEA (Bîrlad) — S. Mureșan (Turda), V. Mesaroș (Cluj).

● Evoluția bună a echipei în meciul de miercuri, cu Djurgarden, i-a făcut pe antrenorii Progresului să se oprească la titularizarea acesteia pentru duminică.

● Performera etapei trecute, Vagonul, se deplasează la București, cu gîndul la un meci nul. Ultimele vești : Mertes — accidentat și posibilă reintrarea lui Macavei. „Va fi menținut «11-le» care a învins pe Dinamo București" — ne comunică antrenorul R. Dușan. *(Șt. Iacob — coresp. principal)*

O partidă interesantă, nu numai prin prisma faptului că, duminica trecută, adversara de mîine a Progresului a întrecut „11"-le lui Dinamo București (a se citi : echipa națională în proporție de 50 la sută), dar și pentru că oaspeții, în ciuda locului 16 pe care îl ocupă în clasament, au destui jucători buni, care ar mai putea da echipei „de doi bani speranță". Cu lotul de care dispune acum, ar fi posibil, de altfel, ca Vagonul nici să nu ajungă în situația precară de azi. Cred, totuși, că înaintarea Progresului va avea cîștig de cauză în duelul cu apărarea arădeană și cu... Matache, mai ales. (JACK BERARIU)

CRIȘUL : Catona — Balogh, Sărac, E. Naghi, Popovici, Lucaci, Cociș (Dărăban), Tomeș, Suciu (Kun I), Kun II, Petrescu.

UNIVERSITATEA CRAIOVA : Gaboraș — Niculescu, Deselnicu, Mincă (Bitlan), Velea, Strîmbeanu, Ivan, Martinovici, Bălan (Neagu), Oblemenco, Niță.

Va conduce brigada de arbitri GH. POPOVICI — C. Ghemingean, A. Rădulescu (București).

● Toată săptămîna, orădenii au procedat la antrenamente intensive, cu accent pe omogenizarea liniei de atac. Antrenorul Ferenczi va avea de optat între Cociș și Dărăban, respectiv Suciu și Kun I. *(V. Sere — coresp.)*

● La Turnu Severin, joi, studenții craioveni n-au reușit să înscrie nici un gol în poarta Metalului din localitate. Scor : 0—0. Posibilă reintrarea lui Neagu. *(Șt. Gurgui — coresp. principal)*

Un meci Crișul — Universitatea Craiova promite un spectacol interesant din toate punctele de vedere.

Dacă terenul de joc se va prezenta în condiții normale, se poate chiar garanta calitatea disputei. Gazdele doresc să confirme în primul lor joc susținut acasă că cele trei puncte obținute în deplasare nu au fost întîmplătoare, în timp ce craiovenii vor cu siguranță să demonstreze că n-au abandonat lupta pentru titlu.

Așadar, la Oradea, o partidă de mare luptă, în care orice rezultat nu ar surprinde pe nimeni. (ION OCHSENFELD)

JIUL : Stan — Talpai, Georgevici, Georgescu, Mihai, R. Popa, Sandu, Peronescu, Cotormani (Achim), Libardi, Naidin.

DINAMO BACĂU : Ghiță — Kiss, Nunweiller IV, Velicu, David, Vătafu, Nedelcu, Ene Daniel, Dembrovschi, Rugiubei, Simionaș.

Va conduce brigada de arbitri GH. MANOLE — N. Stavru, R. Cocoi (Constanța).

● Ozon a lucrat cu atacul, care s-a dovedit neinspirat și ineficace în primele meciuri ale sezonului. Miercuri, Jiul a susținut un meci-școală, cu echipa de tineret-rezerve.

● În drum spre Petroșeni, băcăuanii au jucat joi la Sibiu, cu divizionara B, C.S.M. Scor : 1—0 pentru Dinamo, prin punctul marcat de Rugiubei. *(Ilie Ionescu — coresp.)*

Vecine de poziție în clasament, Jiul (locul 5) și Dinamo Bacău (locul 6) anunță o întîlnire echilibrată, pe parcursul căreia, ne place să credem, va prima fotbalul curat, de calitate.

Deși Ozon, golgeterul absolut al diviziei A, acuză cu insistență absența „omului de gol" (ironia soartei !) din atacul Jiului, victoria, probabil, nu va scăpa minerilor.

Băcăuanii, neconvingători în primele apariții ale sezonului, vizează un meci nul, deziderat ce ar putea fi împlinit dacă defensiva lui Lică Nunweiller va rezista atacurilor în lanț conduse de Libardi. (DUMITRU VIȘAN)

PETROLUL : Sfetcu — Gruber, Bădin, N. Ionescu, Alexiu, Iuhasz, Dincuță, Grozea, Oprișan, Dridea (Pavlovici), Moldoveanu.

FARUL : Uțu — Pleșa, Tilvescu, Mareș, Dumbravă, Antonescu, Koszka, Sasu, Badea, Tufan, Ologu.

Va conduce brigada de arbitri A. BENTU — R. Buzdun, Al. Pîrvu (București).

● Antrenamente zilnice la Ploiești, iar joi, în comuna Bucov, echipa de seniori a învins pe cea de juniori cu 9—0. În ceea ce privește formația de duminică, antrenorul Oană are un singur dubiu : Dridea sau Pavlovici ? Se pare că se va începe cu primul... *(A. Vlășceanu — coresp. principal)*

● Joi, la Medgidia, I.M.U.M. — Farul 2—4 (1—0). Antrenorul Cosmoc anunța „statu-quo" în privința echipei care a evoluat la Tg. Mureș. *(G. Popa — coresp. principal)*

Dacă n-ar fi vorba de fotbal, sportul cu o mie de necunoscute, am indica, fără cea mai mică ezitare, „1" în partida de la Ploiești, dintre Petrolul și Farul, gazdele fiind recomandate de frumoasa lor evoluție din fața Stelei. Dar poți pune bază în fotbal pe... recomandări ? Și-apoi, Farul este o formație solidă, cu resurse fizice și morale, care nu-și pierde „capul" în meciurile susținute în deplasare. Va fi un meci de mare luptă, între două echipe altădată cu aspirații, dar aflate acum pe locuri incomode în clasament, de care ar vrea să scape cît mai repede. Evident, Petrolul are mai multe șanse. (GEORGE MIHALACHE)

SCRISOARE DIN CONSTANȚA

FARUL LA RĂSPÎNTIE

Nu cred că există o echipă de fotbal, chiar prestigioasă, care să nu fi traversat, în cariera ei, etape de criză, mai lungi sau mai scurte, mai grave sau mai puțin grave. Vitalitatea unui team poate fi demonstrată nu numai prin eforturile sale de a evita crizele, ci și prin capacitatea sa de a le scurta și de a pregăti, cît mai repede, redresarea.

Nu este un secret pentru nimeni (în fotbal nici nu există secrete) că echipa de fotbal Farul se află, la această oră, cuprinsă de nesuferitele friguri ale unei crize care pare să fie de o intensitate puțin obișnuită. Socot că n-ar fi greșit să presupunem că numai șansa a întîrziat declanșarea acestui moment critic, prevestit încă de mai multă vreme, de cîteva semnale descurajatoare: rețeta comodă și perimată adoptată de club în privința împrospătării lotului, schimbarea antrenorilor cu ingenuitatea cu care îți schimbi cămașa, tolerarea unui climat viciat de certuri, de abateri disciplinare și caracterizat de o foarte moderată temperatură a dragostei pentru culorile echipei ș.a.m.d.

La întrebarea : „Ne vom forma echipa din jucători tineri, crescuți sub ochii antrenorilor clubului, sau vom „naturaliza" cît mai mulți fotbaliști veniți din alte părți ?" s-a răspuns prompt prin opțiunea pentru cea de a doua alternativă, care este, poate, capabilă să genereze imediat unele rezultate mulțumitoare (adică pe măsura exigențelor superficiale și pornite din interese mărunte), dar nu va reuși niciodată să pregătească sistematic și, la urma urmelor, mai onest o carieră sportivă cu adevărat strălucită. Nu este, cel puțin, surprinzător să constați că clubul care pînă de curînd avea o redutabilă echipă de juniori (sau, mai bine zis, redutabile echipe succesive de juniori) aliniază astăzi pe teren cea mai vîrstnică echipă a primei divizii naționale de fotbal ? Amănuntul, adeseori speculat de gazetari, este deplîns de iubitorii fotbalului din orașul de pe malul mării. Deunăzi, discutînd cu un vechi prieten, arbitru de fotbal, asupra problemei creșterii foarte tinerilor fotbaliști, el a fost de părere că dispariția terenurilor virane îi obligă pe copii să renunțe la jocul cu mingea, cu atît mai mult, cu cît au fost desființate și unele terenuri de fotbal pe care s-au ridicat construcții. Argumentul lui nu m-a convins. Cu ani în urmă, cele mai importante meciuri disputate între copii (inter-străzi, inter-clase) nu se desfășurau pe maidane, ci pe plajă. Astăzi, însă, întinsa și frumoasa noastră plajă este ignorată, sau, mai curînd, interesul pentru copiii-fotbaliști este atît de mic, încît pentru cele cîteva echipe existente sînt suficiente terenurile oficiale. Din moment ce această situație dăinuie de ani și ani, nu trebuie să ne mire că echipa de seniori a Farului numără în rîndurile sale atît de puțini localnici. Au fost vreodată împînzite străzile marelui oraș maritim cu afișe care să cheme copiii la trialuri ce pot deveni tradiționale ? S-a organizat vreodată, sub auspiciile puternicului club, campionate inter-străzi, inter-cartiere, inter-școli ? Asemenea inițiative n-au fost decît cel mult imaginate sau trecute în planul de muncă, nu s-a depășit adică stadiul platonic și îmbătător al proiectelor cu termen de îndeplinire fixat ad kalendas grecas.

Acum, cînd ne-am obișnuit cu gîndul că echipa a îmbătrînit și că nu mai este capabilă de nici un miracol, sîntem gata să ne înarmăm cu răbdare și să asistăm la eforturile clubului, ale antrenorilor de a face pentru tineret ceea ce nu s-a făcut încă. Trebuie să presupunem cu optimismul nostru vinovat că clubul va întreprinde, în sfîrșit, ceva în acest sens, dar o îndoială fundamentală ne dă tîrcoale : este dispus antrenorul să-și aducă contribuția la o asemenea dificilă acțiune ? Nu cred. S-a încetățenit, în acest club, obiceiul de a se schimba cu ușurință antrenorii, ceea ce pare să convină și acestora. Se angajează oameni, fac antrenamente și ședințe tehnice cu jucătorii deja formați, dau indicații, fumează în văzul întregii lumi un pachet de țigări pe parcursul unui meci, iar într-o bună zi își fac bagajele. Ar fi absurd să le pretinzi o dragoste solidă pentru echipă (acest sentiment poate fi simulat cu atîta ușurință !). Divorțul se produce în preajma termenului fatal al scadenței, cînd părțile constată că dragoste cu sila nu se poate face, mai ales că, din fericire pentru ei, antrenorii pot scoate în orice altă localitate sumele depuse la agențiile C.E.C. din Constanța. Știe toată lumea ce se întîmplă după divorț : conducerea clubului socotește că antrenorului îi aparțin toate greșelile, iar antrenorul socotește, bineînțeles, invers. Se poate imagina o viață mai ușoară și mai lipsită de griji ? În momentul în care antrenorul Cosmoc l-a succedat pe V. Mărdărescu, nu l-a invidiat nimeni. El prelua o echipă care scotea unele rezultate mulțumită, mai ales, experienței jucătorilor care o formau, ceea ce însemna chiar și pentru un profan că crepusculul nu mai poate să întîrzie. Cu atît mai mult și-a dat seama de această realitate un specialist de talia lui Cosmoc, dar dacă el a acceptat-o, înseamnă că și calculele lui au fost făcute pentru un sezon. Dacă ar fi fost altfel, ar fi riscat pînă acum cîteva gesturi curajoase, care să nu urmărească rezultatele imediate, ci perspectiva. Iată de ce nu cred că antrenorul principal al Farului ar fi dispus s-o rupă cu neplăcuta tradiție a transferurilor grăbite. Bine ar fi să mă înșel în aceste presupuneri.

În sfîrșit, am ajuns la cel de al treilea viciu fundamental : slaba muncă de educație. E de presupus că această sarcină revine cuiva, probabil că chestiunea e abordată uneori, dar în cazul acesta judecata trebuie să ia în seamă nu acțiunile propriu-zise (care pot fi spectaculoase și ineficiente), ci rezultatele lor. Or, rezultatele sînt cunoscute : unii jucători fac casă bună cu bodega, vădesc o reală și constantă înclinație către atitudini compromițătoare (dacă nu cumva chiar huliganice), folosesc cu insolență, pe stradă sau în troleibuz, expresii care oglindesc o pregătire intelectuală precară.

Spuneam la începutul acestui articol că nici o echipă de fotbal nu poate evita traversarea perioadelor cenușii. Pe lîngă marile neplăceri pe care acestea le aduc suporterilor și echipei însăși, o astfel de pasă proastă poate fi folosită pentru pregătirea temeinică a viitorului, care trebuie începută printr-o analiză minuțioasă a greșelilor trecutului și continuată cu măsuri radicale și drepte, fără excepții și fără sentimentalisme.

Apelul la paleative nu mai poate înșela nici pe cei mai înflăcărați suporteri și n-ar feri echipa constănțeană de la o eșuare lamentabilă.

Eugen LUMEZIANU

PRONOSTICUL NOSTRU

1.	U. T. Arad—Steaua	x
2.	Dinamo Buc.—F. C. Argeș	1
3.	Petrolul—Farul	1
4.	„U" Cluj—Politehnica Iași	1
5.	Jiul—Dinamo Bacău	1
6.	A.S.A. Tg. Mureș—Rapid	x
7.	Crișul—„U" Craiova	1
8.	Atalanta—Sampdoria	1
9.	Fiorentina—Internazionale	x
10.	Pisa—Juventus	2
11.	Roma—Verona	1
12.	Torino—Cagliari	1
13.	Varese—Palermo	1

MĂSURI DISCIPLINARE

● DE LA F. R. FOTBAL

Biroul federal a analizat concluziile anchetei întreprinse în legătură cu abaterile săvîrșite de jucătorul Constantin Iancu (Farul) în perioada pregătitoare a campionatului, la Poiana Brașov, hotărînd suspendarea acestuia pe timp de 6 JOCURI OFICIALE. Pentru slaba muncă de educație pe care o desfășoară în rîndurile jucătorilor, antrenorii Robert Cosmoc și Petre Comăniță AU FOST RETROGRADAȚI PE O PERIOADĂ DE 3 LUNI.

● DE LA COLEGIUL CENTRAL AL ARBITRILOR

Comisia de disciplină din cadrul Colegiului central de arbitri, analizînd arbitrajele meciurilor din etapa de duminică 16 martie, a luat următoarele hotărîri :

— Scoaterea din lotul republican a arbitrului Aurel Pop din Cluj (meciul Steaua — Petrolul) ;

— Suspendarea pe o lună a arbitrului de linie Vasile Topan din Cluj (meciul Steaua — Petrolul) ;

— Retrogradarea pe 3 luni a arbitrului Emil Martin din București (meciul A.S.A. Tîrgu Mureș — Farul) ;

— Suspendarea pe 6 săptămîni a arbitrului Constantin Ghenciulescu din Tîrgoviște (meciul Sirena — S. N. Oltenița) ;

— Retrogradarea pe 2 luni a arbitrului Dumitru Ilinca din București (meciul Chimia Orașul Gh. Gheorghiu-Dej — Metalul Plopeni).

LOTO-PRONOSPORT

CONCURSUL EXCEPȚIONAL PRONOEXPRES DIN 23 MARTIE ASTĂZI ULTIMA ZI !

Numai ziua de astăzi o mai aveți la dispoziție pentru a vă putea procura biletele la concursul excepțional Pronoexpres din 23 martie 1969, concurs care se prezintă cu o bogată listă de premii.

La acest concurs se atribuie în număr NELIMITAT autoturisme: DACIA 1100, MOSKVICI 408 cu 4 faruri și radio, SKODA 1000 M.B. și TRABANT 601.

În plus, prin tragere la sorți vor fi acordate 10 autoturisme, precum și 50 de excursii în Austria la Viena, de circa 10 zile prin O.N.T.-România.

Se mai atribuie premii în numerar de valoare variabilă și premii fixe în bani.

Participarea la acest concurs se face pe următoarele feluri de bilete : seria A = 3 lei ; seria B = 9 lei ; seria M = 18 lei și seria N = 30 lei.

Cu biletele seria N de 30 lei puteți participa la toate extragerile.

● Astăzi este și ULTIMA ZI pentru depunerea buletinelor la concursul Pronosport nr. 12 de mîine. Nu lăsați aceasta pentru ultima oră. Intrați chiar acum în agenție și asigurați-vă participarea pentru concursul de mîine.

● Publicăm mai jos programul concursului Pronosport nr .13 din 30 martie 1969 : I. Steaua — Universitatea Craiova ; II. Rapid — U. T. Arad ; III. Crișul — Dinamo București ; IV. F. C. Argeș — Petrolul ; V. A.S.A. Tg. Mureș — Politehnica Iași ; VI. Dinamo Bacău — Farul ; VII. Jiul — Progresul ; VIII. Vagonul — Universitatea Cluj ; IX. Chimia Suceava — Portul Constanța ; X. Gaz metan Mediaș — Chimia Rm. Vîlcea ; XI. Industria sîrmei — Politehnica Timișoara ; XII. Minerul Baia Mare — C.S.M. Sibiu ; XIII. Electroputere Craiova — C.F.R. Arad.

● Tragerea concursului excepțional Pronoexpres de duminică 23 martie a.c., va avea loc la București în sala Clubului Finanțe Bănci din strada Doamnei nr. 2, cu începere de la ora 18.15. Tragerea va fi radiodifuzată.

LOTO

NUMERELE EXTRASE LA TRAGEREA DIN 21 MARTIE

EXTRAGEREA I : 88 33 36 49 3 45 30 57 15 66 71 62

Fond de premii : 721 858 lei, plus report categoria I : 71 796 lei.

EXTRAGEREA A II-A : 87 31 34 52.

Fond de premii : 381 389 lei plus report categoria A : 317 536 lei.

SĂPTĂMÎNA VIITOARE PE ECRANE

Actualitatea internațională

PANORAMIC SPORTIV EXTERN

Iată-ne, din nou, înaintea unei săptămîni competiționale pline de promisiuni. Îi dăm, și de astă-dată, întîietate fotbalului, dar pentru balonul rotund va fi, totuși, o perioadă de „respiro" : **relache** în marile cupe europene, aflate în faza de tragere la sorți a unei etape superioare, un singur meci de preliminarii în vederea „mondialelor" **(Luxemburg—Olanda)** și un singur joc amical interțări cu interes pentru noi, în speță **Spania—Elveția**, la **Valencia**. Evoluția fotbaliștilor elvețieni în acest prim „amical" ne poate furniza puncte de reper deosebit de importante pentru lupta în vederea calificării mult dorite.

Pe ploaie, lapoviță sau ninsoare, pe noroi, pe zăpadă, pe pămînt înghețat sau pe nisip, pe alei, pe cărări, pe poteci de pădure, pe șosele sau chiar peste cîmp, marii alergători pe distanțe lungi dau bătălia crosurilor. În prim plan se situează **Crosul Balcanic**, care are loc la **Skoplje (Iugoslavia)**, în care sînt angrenați și reprezentanții noștri. Prezintă însă un mare interes pentru iubitorii de sport și alte două asemenea concursuri, **Crosul Națiunilor**, în **Scoția**, și **Campionatele Internaționale** din **Irlanda**. S-a scris și se va mai scrie, fără îndoială, mult despre rolul și importanța alergătorilor pe teren variat, nu în ultimul rînd și ca autentice avanpremiere ale sezonului atletic de pistă. De data aceasta, am fi vrut numai să amintim că un mare cros internațional poate stîrni un interes de public foarte mare, că le-ar putea aduce organizatorilor un prestigiu de loc neglijabil și că nu necesită cheltuieli exorbitante. Ce minunată propagandă sportivă și chiar turistică ar reprezenta pentru noi un mare cros anual disputat într-un cadru pitoresc și dotat cu o cupă challenge.

Penultim act în **Turneul celor cinci națiuni** la rugby : **Franța—Țara Galilor**, pe stadionul **Columbes** din **Paris**. De fapt, este din două puncte de vedere penultimul act, în sensul că au mai rămas doar două meciuri de disputat : cel de astăzi și cel din 12 aprilie, în care **Țara Galilor**, primind, la **Cardiff**, vizita XV-lui **Angliei**, încearcă să depășească în clasament **Irlanda** și să cucerească trofeul. Pentru moment, clasamentul este următorul : 1. **Irlanda** 6 p (din 4 partide), 2. **Țara Galilor** 4 p (2), 3. **Anglia** 4 p (3), 4. **Scoția** 2 (4), 5. **Franța** 0 (3). Cele două obstacole de pe parcurs le fac însă viața foarte grea rugbyștilor galezi : pentru francezi, astăzi după amiază se joacă ultima carte în lupta pentru evitarea lanternei roșii, iar pentru **Anglia** victoria ar putea echivala cu locul I în turneu !

Iar acum, am ajuns la un subiect aflat la ultima apariție în panoramicul sportiv extern pînă în iarna viitoare : **Cupa Mondială** la schi (probe alpine). Pe pistele de slalom și slalom uriaș de la **Waterville** (S.U.A.) se va încheia aprinsa, comentata, dura dispută a celor ce au aspirat la succesiunea supercampionilor **Nancy Greene**, **Marielle Goitschel** și, mai ales, **Jean-Claude Killy**. Victoria austriacului **Karl Schranz** în clasamentul masculin este de pe acum asigurată. Iată și punctajele înaintea probelor de la **Waterville** : 1. **Schranz** 177 p, 2. **Tritscher (Austria)** 108 p, 3. **Matt (Austria)** 104 p, 4. **J. N. Augert (Franța)** 96 p, 5. **Penz (Franța)** 91 p, 6. **Duvillard (Franța)** 90 p, 7. **Messner (Austria)** 88 p, etc. Pentru **Schranz**, vacanța mare a și început, iar ultimele sale concursuri îl vor vedea degajat și surizător la start : succesiunea **Killy** i-a dat cîștig de cauză. În schimb, compatrioata sa **Gertrud Gabl** mai are de luptat : 1. **Gabl** 131 p, 2. **Wiltrud Drexel (Austria)** 107 p, 3. **Florence Steurer (Franța)** 105 p, 4. **Ingrid Lafforgue (Franța)** 103 p, etc. Și mai deschisă este lupta în „**Cupa Națiunilor**", care stabilește ierarhia pe echipe : 1. **Austria** 1 081 p (642 la masculin + 439 la feminin) ; 2. **Franța** 998 p (461+537), 3. **S.U.A.** 483 p (130+358). Evident, orice pronostic este hazardat și vom fi nevoiți, ca și dv, să așteptăm rezultatele pentru a afla care putere alpină a cucerit laurii sezonului în curs de încheiere. Principalele concluzii (în majoritate, de altfel, cu nimic surprinzătoare) se pot trage de pe acum : 1. **Austria** și **Franța** domină, în continuare schiul alpin, cu o marcată ascendență austriacă, în mare parte consecința slăbirii efectivelor franceze ; 2. Exceptîndu-l pe **Schranz**, plutonul fruntaș, atît la fete cît și la băieți, se compune din tineri aspiranți la gloria viitoare, extrem de bine pregătiți și setoși de victorie.

Gh. RUSSU-ȘIRIANU

„Laose-maul"-ul rugbyștilor englezi (în echipament alb) a destrămat permanent jocul „XV"-lui Franței

Campionatul mondial de hochei

Cehoslovacia — U.R.S.S. 2-0

ȘI LUPTA PENTRU TITLU S-A REDESCHIS

STOCKHOLM, 21 **(prin telefon, de la Karl Andersson).** — Reuniunea de vineri a constituit unul din momentele de vîrf ale campionatului mondial de hochei (grupa A). Au fost programate două dintre partidele cheie ale turneului, al căror rezultat urma să aducă o primă clarificare în disputa celor „patru mari" pentru laurii supremi. De fapt, „cei patru mari" sînt acum.. trei, fiindcă formația amatoare a Canadei nu mai este de mult ceea ce era, schimbîndu-și rolul de pretendentă la titlul suprem cu acela, mult mai modest, de... adversar onorabil. Așadar, practic, lupta se dă între echipele Uniunii Sovietice, Suediei și Cehoslovaciei.

Aseară, Canada a rezistat doar o repriză în fața formației dezlănțuite (și puse pe fapte mari) a Suediei, furioasă după eșecul suferit în fața echipei U.R.S.S., dar îmbătată de succesul repurtat în întîlnirea cu Cehoslovacia. A fost un meci agitat, nervos, iute, canadienii împăcîndu-se greu cu ideea că sînt „outsideri", iar hocheiștii gazdă manifestîndu-se surescitați la ideea că joacă acasă și că sînt, totuși... suedezi. După o repriză echilibrată, ca desfășurare a jocului și ca scor, purtătorii celor trei coroane au forțat, impunînd un ritm care i-a sufocat pe inventatorii hocheiului, au valorificat cu inteligență momentele de superioritate numerică, învingînd cu scorul de 5—1 (1—1, 3—0, 1—0). Au marcat Lündstroem (2), Nyugren, Svedberg, Stig Johansson, respectiv O'Malley.

În al 2-lea meci al serii s-au întîlnit echipele U.R.S.S. și Cehoslovaciei. A fost un joc excepțional. Susținuți frenetic de spectatori, hocheiștii cehoslovaci și-au organizat foarte atent apărarea, avînd în portarul Dzurilla cel mai bun om al echipei. Ei au combinat cu subtilitate în atac și profitînd de greșelile tactice ale adversarilor au învins pe merit cu 2—0 (0—0, 1—0, 1—0). Au înscris Suchy și Cerny. În felul acesta, la încheierea primului tur, 3 echipe au acumulat cîte 8 puncte : U.R.S.S. (34—8), Suedia (23—10) și Cehoslovacia (23—10).

ÎN BAZINUL DE ÎNOT DE LA MINSK

MOSCOVA, 21 *(Agerpres)*. — La Minsk a continuat concursul de natație organizat de ziarul „Komsomolskaia Pravda". Rezultate mai importante. *Masculin :* 100 m spate : I. Gribenikov (U.R.S.S.) 1:01,0 ; 2. V. Mazanov (U.R.S.S.) 1:01,4 ; 400 m liber 1. M. Borloy (Ungaria) 4:19,5. (În această probă, Dionisie Naghi (România) a obținut în serii 4:38,2). *Feminin :* 100 m fluture : 1. Elaine Tanner (Canada) 1:07,5 ; 100 m bras : Alla Grebenikova (U.R.S.S.) 1:18,1 ; 200 m spate : Janne Warren (Canada) 2:31,8 ; 200 m mixt : Lidia Milenina (U.R.S.S.) 2:32,0 ; 400 m liber : Angela Coughlan (Canada) 4:46,0.

CUPA MONDIALĂ LA SCHI; SLALOMUL URIAȘ A REVENIT AUSTRIECEI W. RAUTER

NEW YORK 21. — Proba feminină de slalom uriaș din cadrul concursului internațional de schi de la Waterville Valley a fost cîștigată de Werni Rauter (Austria) în 1:11,98 ; 2—3. Karen Budge și Marilyn Cochran (S.U.A.) cu 1:11,99. Steurer (Franța) s-a clasat pe locul 4 cu 1:12,02. Gertrude Gabl (Austria), care a ocupat locul 6, continuă să conducă în „Cupa Mondială". Singura adversară puternică pentru Drexel, care, în cazul că sîmbătă cîștigă proba de slalom special, poate ocupa primul loc în „Cupa Mondială".

ATLEȚII DIN S. U. A. VICTORIOȘI LA KIEL

KIEL 21 — La Kiel, pe teren acoperit, echipa de atletism a S.U.A. a învins cu 110—89 echipa R. F. a Germaniei (la masculin : 65—52 ; feminin : 45—37). REZULTATE : *masculin:* greutate: Birlenbach (R.F.G.) 19,32 m; prăjină : Schiprowski (R.F.G.) 5,10 m; înălțime: Spielvogel (R.F.G.) 2,08 m ; lungime : Tate (S.U.A.) 7,91 m ; ștafeta 4 × 100 m : S.U.A. 3:14,6 ; 50 m : Greene (S.U.A.) 5,6 ; 400 m plat : Kemp (S.U.A.) 47,6; 1500 m; Crawford (S.U.A.) 3:46,5 ; 800 m : Ruden (S.U.A.) 1:49,9 ; 50 m g : Coleman (S.U.A.) 6,5 ; *feminin :* lungime: Rosendahl (R.F.G.) 6,42 m; greutate : Fuchs (R.F.G.) 17,53 m ; 50 m : Netter (S.U.A.) 6,2 ; înălțime Kriess (R.F.G.) 1,69 m ; 800 m plat: Toussaint (S.U.A.) 2:08, 1; 50 m g : Mamie Rallins (S.U.A.) 7,0 (cea mai bună performanță mondială pe teren acoperit).

TRAGEREA LA SORȚI A SEMIFINALELOR ÎN „C.C.E." ȘI ÎN „CUPA CUPELOR"

La **Bruxelles** a avut loc tragerea la sorți a semifinalelor în marile competiții europene de fotbal intercluburi. În Cupa campionilor europeni vor juca **A. C. Milan** cu **Manchester United** și **Ajax Amsterdam** cu **Spartak Trnava**, iar în Cupa cupelor **F. C. Köln** cu **F. C. Barcelona** și **Dumfermline** cu **Slovan Bratislava**.

WIRKOLA — 156 m LA PLANICA !

Recent reconstruita trambulină-mamut de la Planica (Iugoslavia) a confirmat posibilitățile pe care le anunța : norvegianul Björn Wirkola, cîștigător al concursului internațional disputat în localitate, a avut cea mai bună săritură de la 156 de metri ! Pînă acum, cel mai lung salt cu schiurile măsurat în concursuri oficiale era cel al austriacului Reinholdt Bachler — 154 m.

Citiți în ziarul nostru de mîine un reportaj de la fața locului despre „TRAMBULINA MAMUT".

ÎN C.C.E., LA BASCHET

ZADAR a cîștigat la Sofia

În „Cupa campionilor europeni" la baschet masculin, echipa iugoslavă Zadar a învins cu 89—85 (47—45) pe Academic Sofia. Returul : la 27 martie, la Zadar.

ILIE NĂSTASE A CEDAT LUI SPEAR ÎN 8-imi DE FINALĂ

NEW YORK 21 **(Agerpres).** — În optimile de finală ale turneului internațional de tenis de la St. Petersburg (Florida), iugoslavul Spear l-a învins cu 6—4, 3—6, 6—3 pe Ilie Năstase (România). Alte rezultate mai importante : Ashe (S.U.A.) — Curtis (Anglia) 6—2, 6—3 ; Ruffels (Australia) — McManus (SUA) 6—4, 6—0 ; Plötz (R.F.G.)-Fairlie (Noua Zeelandă) 6—0, 6—1 ; Mandarino (Brazilia)—Dent (Australia) 6—2, 7—5 ; Batrick (Anglia)—Kalogheropoulos (Grecia) 5—7, 6—1, 6—3.

AGENDA EUROPENELOR DE BOX

Ultimele verificări internaționale

La Sibiu și la București, pugiliștii noștri fruntași vor suporta din nou severe verificări internaționale. Sînt ultimele partide în compania unor boxeri de peste hotare, înaintea campionatelor continentale. Prima întîlnire se dispută astă-seară în orașul Sibiu. Este vorba despre meciul România—Bulgaria, meci așteptat cu emoție de pugiliștii ambelor reprezentative și îndeosebi de către iubitorii „nobilei arte" din Sibiu, care au astfel prima ocazie de a vedea în ring selecționatele celor două țări. Ultima confruntare dintre echipele României și Bulgariei a avut loc în 1966, la Sofia, cînd pugiliștii gazde au obținut victoria cu scorul de 6—4. În cadrul aceluiași turneu pe care l-a făcut în Bulgaria, selecționata țării noastre s-a deplasat apoi la Silistra, și a învins națională Bulgariei cu 5—4.

Oaspeții au sosit joi dimineață în Capitală, avînd în frunte pe antrenorul federației de specialitate din Sofia, Mile Tomov. Din delegația bulgară mai fac parte arbitrii-judecători Nikolov și Ganev, medicul Ștefanov, masorul Ivanov. Antrenori sînt Andreev și Ațev. În sfîrșit, națională bulgară este alcătuită din Gadjev, Milev, Savov, Ștefanov, Vladimirov, Stoicev, Kiriakov, Trenev, Simeonov, Benev, Stankov și Pandov. La întîlnirea din seara aceasta vor oficia ca arbitri P. Epureanu, B. Robert, cei doi arbitri bulgari citați mai sus, precum și neutrul Bernard Mascot (Franța).

La numai două zile după confruntarea de la Sibiu, o altă partidă internațională va chema în ring pe boxerii fruntași. Meciul București—Berlin (luni seara, de la ora 19, în sala Floreasca) se anunță poate mai disputat decît cel de la Sibiu, întrucît berlinezii vor deplasa o garnitură extrem de puternică. Antrenorii Sehmidt și Guelle vor prezenta în ring următoarea formație : Breffke (vicecampion al R.D.G. 1968), Blum (locul 3 în campionatul R.D.G. pe anul 1968), John (campion al R.D.G. pe 1968), Bollow (vicecampion al R.D.G. pe 1968), Dunkel (locul 3 la europenele de la Roma și campion al R.D.G. 1968), Tiepold (participant la J.O. din Mexic), Wolke (campion olimpic în Mexic), Dahn (participant la J.O. din Mexic), Vielhaue (locul 3 în campionatul R.D.G.—1968), Schlegel și Anders (participanți la J.O. din Mexic). Arbitrii partidei vor fi Bernard Mascot (Franța), Dippner, Bucher, Reasch (R.D.G.), Lazăr, Șchiopu, Dimulescu.

GHEORGHE ENE : „Pînă la titularizare mai am..."

GH. ENE
(văzut de Al. Clenciu)

Un băiat înalt, suplu, cu privirea deschisă și tenul măsliniu, cu mișcări degajate ca un adevărat june-prim, iată în cîteva cuvinte portretul boxerului Gheorghe Ene.

În anul 1963, cînd avea 15 ani, s-a prezentat la sala de box a clubului Dinamo București. Antrenorul secției de juniori, Eugen Fürész, a remarcat după primele lecții că proaspătul elev are stofă și, ca atare, a început munca de instruire. Ore și ore de antrenament, pregătire fizică, tactică, lecții la mănuși și... primele contacte cu pumnii colegilor de sală. Receptiv la sfaturile profesorului său, Ene a progresat rapid și după doi ani de muncă a fost înscris în campionatul juniorilor.

Primele meciuri oficiale au însemnat și primele succese. Întrecerea supremă a juniorilor pe anul 1965 a fost dominată, la categoria cocoș, de Gheorghe Ene. În 1966 el a participat în disputa juniorilor la categoria semiușoară și a reeditat succesele primului an competițional, cucerind titlul de campion. Antrenorul este mulțumit de evoluțiile elevului său dar, totodată, constată că Ene, un autentic talent, a devenit mai comod deoarece la juniori nu mai are „probleme" de rezolvat.

Pentru calitățile sale, în anul următor a fost admis în secția seniorilor și a început să lucreze sub supravegherea antrenorilor C. Nour și C. Dumitrescu. În anul 1968 a fost înscris în campionatul seniorilor pentru rodaj dar, surpriză, el a înregistrat victorie după victorie ajungînd în finala categoriei ușoară, unde a fost întrecut de colegul său de sală, Antoniu Vasile. Pentru calitățile sale, pentru boxul spectaculos pe care-l practică, a fost selecționat în lotul pentru campionatele europene. Întrebat dacă se vede participant la europene, Gh. Ene a spus : „Firește, fiecare boxer dorește să se întreacă cu cei mai buni pugiliști de pe continent. Însă, eu mai am pînă la titularizare...". Antrenorul care se ocupă de pregătirea lui Ene, Titi Dumitrescu, a precizat : „La 21 de ani, Ene are în față cele mai frumoase perspective. Trebuie, totuși, rodat în mai multe partide internaționale și, cine știe, peste cîțiva ani poate vom avea un nou campion european sau olimpic !".

Paul IOVAN

SĂ FIE VASILE IVAN NUMAI MODEST ?

O recentă anchetă întreprinsă în rîndul antrenorilor de box îi punea pe șase dintre aceștia — doi bucureșteni și patru provinciali — în fața unei întrebări-test : **care dintre boxerii români credeți că are șanse la vreo medalie, la campionatele europene ?**

Între cei indicați ca favoriți ai competiției amintite, alături de „cărți de vizită" prestigioase ale pugilismului românesc — ne gîndim la Giju, la Monea — doi dintre cei interogați, ieșeanul Dumitru Gheorghiu și brașoveanul Mihai Cerchez au trecut, surprinzător, și numele semi-muștei VASILE IVAN.

Vasile Ivan, un nume care, desigur, ÎNCĂ nu spune prea mult iubitorilor de box. De aceea, sau poate și de aceea, ne-am gîndit că o scurtă prezentare a foarte tînărului boxer bucureștean (la 19 octombrie va împlini 20 de ani !) ar suscita interes. Așadar... **„Am făcut cunoștință cu abecedarul boxului în 1963, la Progresul, prin intermediul antrenorului Iordache. Aveam numai 14 ani și cîntăream cît un... miel, dar nicăieri nu mă simțeam atît de bine ca în sală, cînd îmi puneam mănușile. După un an am trecut la C.P.M.B. Maestrul Mihai Voinea mi-a fost ca un frate mai mare, m-a ajutat mult. Îi datorez toate cunoștințele pe care le am în ceea ce se numește „scrimă pugilistică". De fapt, și acum cînd stau de vorbă cu dv., parcă-l aud : „Vasile, măi băiete, eu te învăț de toate, dar forța loviturilor e treaba ta. Haltere, băiete, haltere. În fiecare zi cîte o rondea în plus..."**

Acesta a fost începutul.

„Ce-a urmat e mai ușor de demonstrat cu ajutorul performanțelor. Pentru că sînt puține : campion național de juniori în '67 și '68, medalie de aur la „Mănușa litoralului" '68 și medalie de argint la „Turneul speranțelor olimpice" de la Leningrad (1968). Dintre toate acestea, medalia de la Leningrad îmi este cea mai dragă. Dacă eram mai atent și mă apăram mai bine de stîngile cubanezului Adelin, poate că acum aș fi notat aur în loc de argint".

Întrebat asupra șanselor sale la „naționale", Vasile Ivan ni s-a părut... atacat sub centură : **„Știu eu ? Poate Ganea, poate Lumezeanu, poate Drăgan și... poate eu. Ei au însă mai multă experiență, sînt mai maturi".**

Modestie, luciditate ? Greu de spus acum, înaintea întrecerii hotărîtoare care va începe la 4 aprilie : finalele campionatului național. Abia atunci, după ce ecoul ultimului gong al campionatului se va fi stins, va fi mai ușor de stabilit cîtă complezență au conținut cuvintele spuse de Vasile Ivan. Cuvintele unui boxer de nici 20 de ani, care a cîștigat 38 din cele 44 de meciuri susținute, învingînd, printre alții, pe turcul Yadigar (care are o victorie la Ciucă), pe sovieticii Pisarev și Pognidaev, pe bulgarul Ganev... Să fie Vasile Ivan numai modest ?

Ov. I.

telex

În semifinalele „Cupei cupelor" la baschet—masculin, Slavia Praga a învins la Ljubljana cu scorul de 83—76 (33—36) echipa Olimpia din localitate.

Oficialitățile sportive elvețiene au anunțat că localitatea de sporturi de iarnă Saint Moritz va candida în mod cert la organizarea Olimpiadei albe din 1976.

Continuîndu-și turneul în Bulgaria, echipa poloneză de hochei pe gheață Legia Varșovia a învins la Sofia o combinată a echipelor Levski—Spartak cu 7—2 (3—0, 2—0, 2—2).

În concursul de schi de la Val d'Isère, proba de slalom uriaș a revenit francezului Jean Pierre Augert în 1:54,41. Proba militară, desfășurată pe distanța de 25 km, s-a încheiat cu victoria echipei Franței, urmată de echipa Italiei în care a figurat și campionul olimpic Franco Nones.

Între 19 și 25 mai vor avea loc la Atena întrecerile competiției feminine de tenis pentru Cupa federației internaționale. La această competiție, echipa australiană va fi alcătuită din Margaret Court, Kerry Melville și Judy Tegart.

Boxerul american de cat. grea Joe Frazier, campion al lumii, recunoscut de organizațiile sportive a 5 state americane, își va pune titlul în joc la 22 aprilie la Huston, în fața compatriotului său Dave Zyglewicz, campion al statului Texas, care a obținut 27 de victorii în 28 de meciuri.

CICLIȘTII ROMÂNI IAU AZI STARTUL ÎN ALGERIA

ALGER 21 **(Agerpres).** — Peste 90 de cicliști vor lua startul astăzi în **Turul Algeriei** („Fleche Algerienne" — 890 km ; 6 etape). Prima etapă va avea loc pe ruta Oran—Mostaganem (80 km).

La competiție participă echipele Franței, Suediei, Luxemburgului, Austriei, **României**, Olandei, Poloniei, R. D. Germane, Danemarcei, Tunisiei, Marocului, Libiei și Algeriei (cu două formații).

ȘTIRI... ȘTIRI... ȘTIRI... ȘTIRI...

● Programul fiecărei reuniuni a campionatelor europene va fi definitivat și distribuit în maximum 2—3 ore după efectuarea vizitei medicale și a cîntarului oficial.

● Meciul România—Algeria, disputat recent, ca și actualele întîlniri România—Bulgaria și București—Berlin sînt ultimele verificări internaționale ale pugiliștilor noștri fruntași înaintea primului gong al europenelor. Cea mai severă verificare o va constitui însă finala campionatelor naționale, ce se va disputa între 4 și 13 aprilie, la București.

● Pugilistul Aurel Simion selecționat, la începutul anului, în lotul pentru campionatul european, nu mai face parte în prezent din garnitura boxerilor fruntași. Sportivul din Cîmpulung Muscel ne-a relatat că a părăsit lotul, deoarece la categoria pană trebuie să slăbească 5—6 kg. Sămion s-a decis să lupte, anul acesta, pentru titlul de campion național la semiușoară și, în consecință, se pregătește acasă sub îndrumarea antrenorului său, Cristian Panaitescu. După părerea noastră, misiunea boxerului cîmpulungean va fi mult mai dificilă la categoria 60 kg, unde va avea ca adversari, printre alții, pe Cutov, Goanță, Dobrescu, Păpălău.

● *La prima vedere, știrea pe care o inserăm nu are nici o legătură cu campionatele europene. Oțelarul Lazăr Borduz, de la Combinatul siderurgic-Reșița, a pus — de curînd — la punct o tehnologie de reparare a vetrelor cuptoarelor Martin, după elaborarea oțelului și pregătirea acestora pentru încărcarea unor noi șarje. Inovația sudurgistului reșițean constă în sudarea vetrelor prin încălzire fără baie de oxid, în locul căreia se folosește o magnezită cu granulație pînă la 3 mm. S-a asigurat astfel sporirea de aproape două ori a durabilității vetrelor. Totodată, timpul de refacere a vetrelor s-a redus de la 6—12 ore, la numai 3—5 ore, în funcție de mărimea cuptoarelor, timp care în producția Combinatului reșițean echivalează cu un spor anual de aproape 10.000 tone de oțel. Inovația este — să recunoaștem — de talie... europeană. Ceea ce am avea de adăugat este faptul că oțelarul Lazăr Borduz e una și aceeași persoană cu campionul balcanic de box din anul 1947, la categoria pană. Printre adversarii cu care s-a întîlnit el atunci, figurează și actualul antrenor secund al reprezentativei Bulgariei, Ștefan Ațev prezent zilele acestea cu echipa sa, la Sibiu.*

CORESPONDENȚĂ SPECIALĂ PENTRU „SPORTUL"

DRUMURI NOI PENTRU PATINATORII DIN VIENA

Emo Danzer îmbrățișîndu-și antrenoarea, Hertha Wächtler, în momentul cînd pe patinoarul din Geneva (martie, 1968) se anunță că el este din nou campion mondial. A fost sărutul de adio...

Austria, mai exact Viena, se numără de mulți ani printre cîtadelele patinajului artistic. Aici s-au ridicat nenumărați campioni ai gheții și nume ca acelea ale patinatorilor Karl Schäfer, Helmut Seibt, Edi Rada, Emmerich Danzer, Wolfgang Schwarz, ale patinatoarelor Eva Pawlik, Hanna Figel, Ingrid Wendl, Regine Heitzer sau perechea Sisy Schwarz-Kurt Oppelt, care vor rămîne pentru totdeauna gravate în memoria iubitorilor acestui sport.

Retragerea lui Danzer și a lui Schwarz, amîndoi trecuți la profesionism, a lăsat un mare gol în patinajul austriac. Ca prin minune, reprezentantele noastre feminine, în frunte cu vicecampioana mondială Beatrix Schuba, marea specialistă a figurilor impuse, ca și foarte tinerele Elisabeth Mikula și Elisabeth Nestler, au reușit turul de forță de a reface peste noapte un prestigiu amenințat, fondînd deci o nouă „Casă cu trei fete", ca în celebra operetă.

Cu toate acestea, în tabăra austriacă nu domnește mulțumirea deplină. Din nefericire performanțele la figurile libere ale fetelor noastre nu se ridică la cel mai înalt nivel internațional. Acum, cînd s-ar putea să se retragă din arenă campioana mondială Gaby Seyfert, sporesc șansele lui Trixi Schuba de a cuceri titlul și acest fapt dă de gîndit diriguitorilor școlii vieneze de patinaj artistic. Trebuie făcut ceva pentru ca această patinatoare atît de dotată în desenarea pe gheață a figurilor obligatorii să devină capabilă să culeagă note înalte și în proba supremă a întrecerilor, figurile libere.

Pînă acum, patinatorii austrieci au fost foarte dependenți de colaborarea pe care o aveau cu cercurile de specialitate de peste Ocean. În fiecare vară, ei luau drumul spre Lake Placid (S.U.A.), unde lucrau sub îndrumarea antrenorului Gustav Lussi, originar din Elveția, dar stabilit în America din 1930. Fostul campion austriac Peter Jonas, ca și celebrul Emo Danzer, și-au pregătit programele de figuri libere cu Lussi. La rîndul său, acesta a fost invitat de mai multe ori la Viena, pentru a urmări antrenamentul patinatorilor austrieci.

De data aceasta, se pare că vom asista la o spectaculoasă schimbare de direcție. Dat fiind că viitoarele campionate europene sînt programate la Leningrad, în februarie 1970, există posibilitatea ca fruntașii patinajului austriac să facă un stagiu de pregătire pe locul de desfășurare a întrecerilor continentale. Cunoscuta antrenoare vieneză Hertha Wächtler, copărtașă la succesele lui Danzer și Schwarz, are chiar intenția fermă de a-și conduce elevii pe patinoarele din Uniunea Sovietică. Ea speră ca noua colaborare cu reputații specialiști sovietici Moskvin, Ceaikovskaia sau Stanislav Juk să-i aducă pe patinatorii austrieci la un atît de dorit progres.

Hertha Wächtler a declarat textual : **„Succesele din ultimii ani obținute de patinatorii sovietici sînt o dovadă că în U.R.S.S., specialiștii disciplinei gheții au găsit metode noi, capabile să facă mai eficiente antrenamentele. Am convingerea că vizita noastră pe patinoarele sovietice, în iarna viitoare, ne va permite să facem un mare pas înainte".**

Schimbări se vor produce și în antrenamentele de pe teren propriu. Se anunță că „Wiener Eislauf-Verein", clubul care a dat Austriei cei mai mulți campioni de patinaj, are intenția să angajeze un antrenor special pentru pregătirea fizică, ca și un maestru de balet, așa cum se obișnuiește, se pare, și în U.R.S.S.

Firește, nu vor fi întrerupte total legăturile cu specialiștii americani în patinaj artistic. La vară, o serie de patinatori din Austria vor pleca din nou la Lake Placid sau la Colorado Springs. Dar aceste contacte tradiționale nu vor mai fi singurele.

Kurt CASTKA

Tiparul I. P. „Informația", str. Brezoianu nr. 23—25, București

40368

Redacția și administrația: str. Vasile Conta nr. 16, tel. 11.10.05, interurban 72 și 286. Telex sportrom buc. 180.

PROLETARI DIN TOATE ȚĂRILE, UNIȚI-VĂ!

sportul

4 pagini 30 bani

Anul XXV — Nr. 492 (5926) ZIAR AL CONSILIULUI NAȚIONAL PENTRU EDUCAȚIE FIZICĂ ȘI SPORT Duminică 23 martie 1969

Campionatul de hochei

Astăzi, Steaua — Dinamo, un joc în care prestigiul și ambițiile reprezintă singura miză

POIANA BRAȘOV, 22 (**prin telefon, de la trimisul nostru**). Placiditatea acestui final al campionatului de hochei, în care zarurile au fost de mult aruncate, a fost oarecum tulburată simbătă, cînd formația Petrol-Geologie, iremediabil condamnată la retrogradare și care — deci — nu mai are nimic de pierdut sau de cîștigat, a ținut să demonstreze în fața dinamoviștilor că știe, de fapt, mai mult decît a arătat-o pînă acum, făcînd o partidă curajoasă, agreabilă, în care a și dominat. Dinamo a cîștigat cu 9—3 (3—0, 4—2, 2—1), impunîndu-se prin experiență și reușind să fructifice un procent mult mai mare de ocazii decît adversarii săi. Au punctat: Texe (3), Pop (2), Ciobotaru, Mihăilescu, Bașa, Făgăraș, pentru învingători, respectiv Medișanu, Tăbăcaru și T. Viorel.

Cel de-al doilea meci, în schimb, Steaua — Agronomia Cluj, a fost în totalitate la discreția steliștilor care au învins cu numai... 12—0 (6—0, 5—0, 1—0) pentru simplul motiv că în repriza a 3-a și-au menajat forțele în vederea partidei de duminică cu Dinamo, care, chiar dacă nu mai poate schimba soarta primului loc, constituie pentru ei o chestiune de prestigiu și de orgoliu. Autorii golurilor: G. Szabo (3), Calamar (3), Bucur (2), Varga (2), Fodorea, Iordan.

În felul acesta clasamentul este acum următorul: **1. Steaua 36 p, 2. Dinamo 31 p, 3. Avîntul Miercurea Ciuc 16 p, 4. Agronomia Cluj 9 p, 5. Petrol-Geologie 4 p.**

Duminică se joacă partidele **Avîntul — Agronomia și Steaua — Dinamo,** iar de miercuri se va desfășura returul ultimei manșe a întrecerii.

Tr. IOANIȚESCU

AZI, ÎN DIVIZIA NAȚIONALĂ A DE FOTBAL

Azi se desfășoară etapa a treia a returului (a 18-a din campionat), care programează următoarele partide:

ÎN BUCUREȘTI: Progresul-Vagonul Arad — stadionul Republicii, ora 11 și Dinamo București—F. C. Argeș — stadionul Dinamo, ora 16.

ARAD: U.T.A.—Steaua

ORADEA: Crișul—Universitatea Craiova

TG. MUREȘ: A.S.A.—Rapid

PETROȘENI: Jiul—Dinamo Bacău

PLOIEȘTI: Petrolul—Farul

CLUJ: Universitatea—Politehnica Iași

Ora oficială de începere a meciurilor este 16,00.

MARIA ALEXANDRU ȘI ADALBERT RETHI — CAMPIONI DE TENIS DE MASĂ AI ȚĂRII

Întrecerile celor mai buni jucători de tenis de masă de la noi s-au încheiat fără a aduce răsturnări substanțiale în ierarhia valorilor autohtone. Cu excepția noilor campioni de dublu bărbați (Doboși — Dumitriu), celelalte titluri republicane au revenit, în general, competitorilor cu șanse principale. Asaltul reprezentanților generației mai tinere s-a soldat cu anumite reușite parțiale, dar ele nu au putut fi finalizate. Comportarea de ansamblu a juniorilor și unele rezultate înregistrate de ei în compania jucătorilor seniori înseamnă totuși un punct cîștigat pe calea lor de afirmare.

Referindu-ne la protagoniști, vom menționa că Maria Alexandru s-a impus cu autoritate, la fel ca și Adalbert Rethi. Dintre ceilalți consacrați, Tiberiu Covaci a demonstrat o formă constantă, în timp ce Dorin Giurgiucă, fără o pregătire corespunzătoare, s-a arătat încă departe de evoluțiile lui care l-au înscris printre cei mai buni jucători continentali și chiar din lume.

Revenind la partidele desfășurate în ultima zi a campionatelor, vom sublinia întîlnirea viu disputată dintre Covaci și Giurgiucă din semifinala probei de simplu masculin. Giurgiucă a beneficiat de două meciboluri în setul cinci: 20—18, dar el n-a putut termina victorios, pe de o parte din cauza unei prea mari rețineri în loviturile decisive, iar pe de altă parte, datorită siguranței și calmului cu care a acționat adversarul său în ultimele schimburi de mingi. În rest, rezultate normale și scorurile consemnate ne scutesc de alte comentarii.

C. COMARNISCHI

Adalbert Rethi

Maria Alexandru

Rezultate tehnice, simplu bărbați, semifinale: Rethi (Voința Arad) — Doboși (C.S.M. Cluj) 3—0 (19, 20, 11), Covaci (Voința Arad) — Giurgiucă (C.S.M. Cluj) 3—2 (—14, 18, 13, —15, 20). **FINALE: simplu bărbați: Adalbert Rethi** — Tiberiu Covaci 3—0 (15, 11, 15), **simplu femei: Maria Alexandru** (Progresul București) — Carmen Crișan (C.S.M. Cluj) 3—0 (9, 14, 9), **dublu femei: Maria Alexandru, Magdalena Lesai** (Progresul București, Voința Arad) — Maria Corodi, Carmen Crișan (Rapid Brașov, C.S.M. Cluj) 3—0 (8, 12, 11), **dublu bărbați: Șerban Doboși, Silviu Dumitriu** (C.S.M. Cluj, Politehnica București) — Sergiu Luchian, Marius Bodea (Progresul București) 3—0 (9, 16, 10), **dublu mixt: Carmen Crișan, Dorin Giurgiucă** (C.S.M. Cluj) — Maria Alexandru, Șerban Doboși (Progresul București, C.S.M. Cluj) 3—2 (13, —14, 18, —11, 13).

În concursul de verificare și selecție pentru juniori, clasamentele sînt următoarele: **băieți:** 1. **Doboși,** 2. N. Stelian, 3. Bozga, 4. Macovei, 5. Gh. Teodor, 6. Ovanez, 7. Naftali, 8. Arjoca, 9. Dogaru, 10. Bîldea, 11. Colțescu, 12. Bobocică, 13. Domnaru; **fete:** 1. **Crișan,** 2. Hariga, 3. Tomescu, 4. Alexandrescu, 5. Căruceru, 6. Spiridon, 7. Tothfalusi, 8. Lunțeanu, 9. Coman, 10. Stoian, 11. Bereckmeri, 12. M. Badea.

DOUĂ PARTIDE DE SLABĂ CALITATE, LA VOLEI

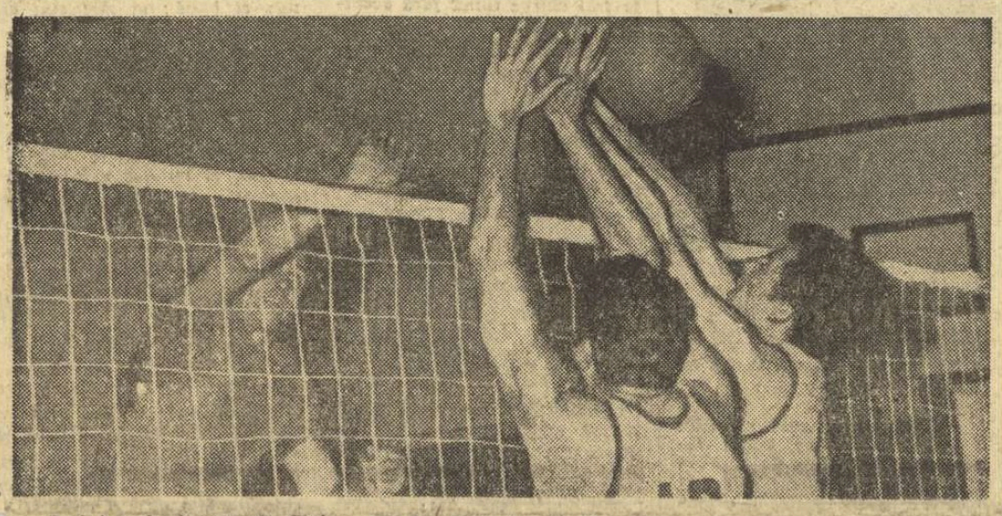

Blocajul defectuos al Progresului nu poate opri atacul stelist

Foto: B. VASILE

Ieri, în sala din str. dr. Staicovici, STEAUA a cîștigat cu *3—0 (8, 10, 3)* în partida susținută în compania formației PROGRESUL. Prezența campioanei părea aprioric vorbind să confere jocului o notă de interes, deși discrepanța valorică era evidentă. Dar, a fost o partidă care s-a desfășurat ca un „joc-școală" în cadrul căruia trebuia prezentat capitolul... „erori" din manualul jocului. Cei 12 jucători (de fapt ceva mai mulți, dacă punem la socoteală și schimbările), au demonstrat puținilor spectatori cum nu trebuie jucat volei. A cîștigat formația care a greșit mai puțin. Diferența de puncte nereprezentînd altceva decît diferența... de greșeli. *(Em.F.).*

În sala Giulești, echipa RAPID a dispus de PETROLUL cu *3—0 (4, 6, 5),* în urma unui joc în care, deși nu a strălucit, a cîștigat detașat datorită formei slabe a formației ploieștene. (V. SĂNDULESCU-*coresp.)*

România — Ungaria în „Liga Europeană" de tenis de masă

AZI, ÎN SALA FLOREASCA, DE LA ORA 17,30

Selecționata mixtă de tenis de masă a României susține, astăzi, o nouă partidă oficială, în cadrul celei de a doua ediții a „Ligii Europene". De data aceasta, echipa noastră va întîlni, în sala Floreasca (cu începere de la ora 17,30), formația Ungariei. Oaspeții au sosit sîmbătă la prînz în București, în următoarea garnitură: **Beatrix Kishazi, Ianoș Börzsei** — finalistul campionatelor europene de la Lyon (1968) și **Tibor Klampar** — campionul de seniori și juniori al țării sale. În legătură cu partida de azi, antrenorul principal al reprezentativei maghiare, **Barna Popnocsi,** ne-a făcut următoarea declarație, la sosirea pe aeroportul Băneasa: **„Mă aștept la un meci de o bună factură tehnică, spectaculos. La fel ca și dv., și noi am procedat la o întinerire a lotului. Cred că întrecerile vor fi folositoare atît jucătorilor noștri, cît și celor români, acum, înaintea campionatelor mondiale de la München. Deocamdată nu pot spune decît că doresc să cîștigăm".**

La rîndul ei, **Ella Constantinescu,** antrenorul federal român, consideră că întîlnirile dintre jucătorii oaspeți și cei ai țării gazdă vor da loc la o serie de dispute echilibrate, care se vor încheia cu scoruri strînse. **„Cît privește un pronostic, mai bine să așteptăm evoluțiile de duminică ale celor două reprezentative. Trio-ul român este alcătuit din Maria Alexandru, Șerban Doboși și Silviu Dumitriu".**

REVANȘA RATATĂ

Excluderea Republicii Sud-Africane de la ultima ediție a Jocurilor Olimpice a fost o victorie a bunului simț, pe care nici o coaliție conservatoare nu a putut-o împiedica.

Toată compasiunea noastră pentru excelentul sprinter Paul Nash, pentru tînăra ondină Karen Muir, care ar fi meritat poate să urce treptele podiumului olimpic. Dar nesăbuita politică de apartheid nu izolează doar talentele sportive ale băștinașilor de culoare (negri, bantu, mulatri, asiatici), ci exclude de la competițiile conduse de reguli logice, umane, pînă și pe talentații sportivi albi.

Practica segregaționistă are nu numai contestatori fireși, pe cît de majoritari, ci și susținători. Așa se face că, după marea sărbătoare sportivă de la Ciudad de Mexico, firma petrolieră Shell Oil Company a oferit Republicii Sud-Africane o sumă importantă de bani care să-i permită organizarea propriilor ei jocuri, după propriile ei legi. Primul ministru al țării sud-africane a propus atunci — cu multă consecvență în mentalitate — jocuri separate pentru albi și pentru negri. Propunerea nu era surprinzătoare într-o parte a lumii în care o minoritate de mai puțin de 20 la sută a populației încearcă să-și impună voința unei majorități de 80 la sută.

Așa s-a născut ideea revanșei sud-africane. De cîteva zile, la Bloemfontein, capitala provinciei Orange Vrystaat, un oraș de aproximativ 150 000 de locuitori, în chiar centrul țării, departe de Johannesburg și de Capetown, dar foarte aproape de rezervațiile de loc zoologice în care sînt înghesuiți silit cei a căror piele întîmplător e smeadă — la Bloemfontein, deci, în această poetic numită „fîntînă a florilor", au început jocurile. Sărace jocuri, proiectate gigantic, pe durata unei luni, extinse artificial la 44 probe sportive.

Pentru a încuraja participarea străină la această mini-olimpiadă rasistă, organizatorii au făcut concesia de a autoriza prezența în tribune (separate, firește) a spectatorilor de culoare. Dar toate acestea nu au putut păcăli pe nimeni și la Bloemfontein a început să plouă cu deziceri, cu forfait-uri individuale și colective. Refuzul sportivilor lumii de a se alinia la politica segregaționistă a guvernanților sud-africani este simptomatică și onorantă pentru atitudinea etică a lumii sportive.

În acest fel, pseudo-jocurile de la Bloemfontein vor sucomba într-o meritată obscuritate, simbolică tocmai în împrejurarea în care (la 21 martie) s-a sărbătorit în lumea întreagă Ziua internațională pentru desființarea discriminării rasiale.

Victor BANCIULESCU

sportul MAGAZIN în pag. 2-3 sportul MAGAZIN

NOTE DE DRUM

„MAMUTUL" DE LA PLANICA

● **Ing. L. GORISEK: „Sînt posibile sărituri de 200 de metri cu schiurile!"**

În colțul cel mai nord-vestic al Sloveniei, într-un culoar îngust dintre frontierele Iugoslaviei cu Italia și Austria, la vreo 100 de kilometri de Ljubljana și la 1 000 de metri altitudine, se află PLANICA, mică localitate montană care și-a cucerit o mare celebritate datorită trambulinelor de sărituri cu schiurile amenajate aici.

Așezată într-una din „căldările" Alpilor Julieni, străjuită de piscuri semețe, totdeauna pudrate, Planica ne-a întîmpinat zîmbitoare, însorită, dar cu o respirație rece, de iarnă. Șoseaua asfaltată urcă chiar pînă la platou, de unde, pe versantul apusean al unui munte, se desfășoară, în fața ochilor, panorama fascinantă a trambulinelor. Sînt patru la număr, fiecare avînd un rol bine determinat și o istorie aparte. Una „pitică", de 35 de metri, rezervată celor care abia deprind viciul dulce al zborului pe schiuri, alături o alta, oficială, permițînd sărituri clasice, pînă la 80 metri, pe care se desfășoară concursurile obișnuite, în stînga — a treia, uriașă, îngăduind performanțele de peste 100 de metri și, în sfîrșit, ultima, trambulina „Mamul", construită în acest an, și pe care vor fi spulberate, probabil, toate recordurile de distanță în materie.

Privind-o de jos, din față, spectacolul este de-a dreptul înfricoșător. Sus, undeva la înălțimea norilor, începe panglica pistei de elan, apoi pragul de desprindere, aparent minuscul, și — în sfîrșit — pîrtia de aterizare, care se lărgește treptat,

Valeriu CHIOSE

(Continuare în pag. a 2-a)

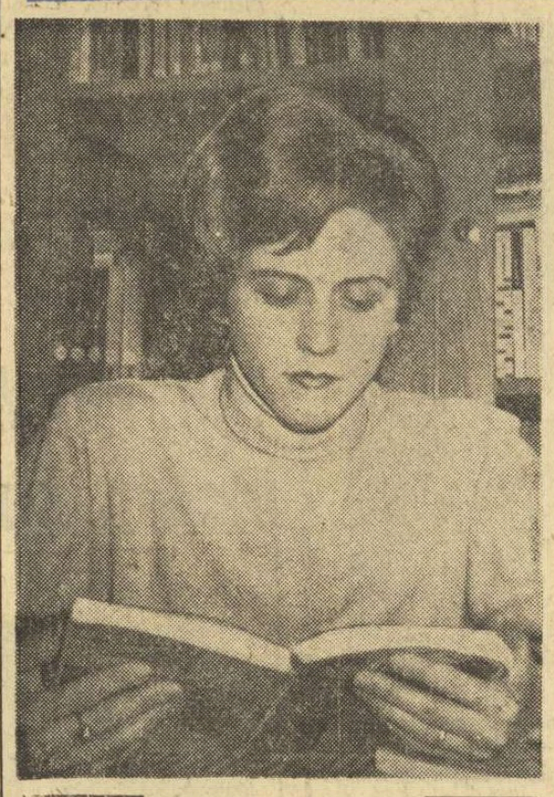

Ce face ILEANA SILAI? Care sînt gîndurile, dorințele, preocupările și proiectele marii noastre atlete acum, la început de sezon?

Puteți afla toate acestea citind în pagina a 3-a interviul intim acordat „SPORTULUI"

Aseară, în meciul de box de la Sibiu

ROMÂNIA — BULGARIA 9-2

● **Cuțov nu se dezminte!** ● **Ciucă și Giju învinși...**

SIBIU, 22 (**prin telefon, de la trimisul nostru**). 2 000 de spectatori au ovaționat aseară reprezentativa de box a României care, după cum se știe, a evoluat pentru prima oară în acest oraș. Boxerii noștri au învins selecționata Bulgariei cu scorul de 9—2, victorie care, firește, ne bucură. Cînd ne gîndim însă că doi dintre componenții de bază ai echipei (C. Ciucă și N. Giju) au coborît treptele ringului învinși, bucuria succesului repurtat de tricolorii noștri se umbrește.

Ciucă a început foarte bine disputa cu Milev, căruia i-a plasat serii clare de lovituri la față și plex. Însă, spre surprinderea tuturor, boxerul nostru a cedat pasul în reprizele a 2-a și a 3-a, dindu-i posibilitatea lui Milev să iasă la atac și să puncteze foarte mult. În ultimele 6 min. de luptă, Ciucă a eschivat deseori, însă n-a lovit decît foarte puțin. În aceste condiții, el a pierdut partida.

După părerea noastră, lui N. Giju trebuia să i se acorde decizia la un punct diferență. El a fost superior de puțin lui Savov, dar uneori a recepționat lovituri pe care cu o mai bună condiție fizică le-ar fi putut evita.

Semiușorul bulgar Vladimirov a trecut prin multe clipe grele în meciul cu C. Cuțov. Aseară, antrenorul bulgar Andreev n-a mai avut altă soluție decît să ceară abandonul elevului său, în repriza a II-a. Dramatic, de la primul gong, meciul dintre Silberman și Kiriakov. S-au schimbat lovituri dure. Kiriakov a fost numărat în repriza a III-a de arbitrul Ganev, apoi directorul de luptă a oprit meciul cerînd abandonul compatriotului său. Celelalte rezultate: M. Aurel (R) b.p. Gadjev (B); C. Buzuliuc (R) b. ab. II Stefanov (B); I. Dinu (R) b.p. Ignatov (B); I. Covaci (R) b. ab. III Trenev (B); H. Stumpf (R) b.p. Semionov (B); I. Monea (R) b.p. Stankov (B); I. Alexe (R) b.p. Pandov (B).

R. CALARAȘANU

AU FOST DESEMNAȚI CAMPIONII DE ZONE

Aseară, la Brașov, Bacău, Galați, Craiova, Cluj și Timișoara s-au disputat finalele zonelor campionatului național de box. Trimișii noștri speciali Eustațiu Mărgărit, Pompiliu Vintilă, Paul Iovan, Ovidiu Ioanițoaia și Gh. Iliuță, împreună cu corespondentul nostru T. Siriopol, ne-au transmis rezultatele galelor finale și au promis cititorilor ziarului că vor reveni în numărul de luni cu amănunte de la această atît de disputată întrecere pugilistică.

BACĂU, 22 (prin telefon). Semimuscă: Stănescu (Pitești) b.p. Dîrzei (Buzău); muscă: Găureanu (Pitești) b.p. Cerchean (Constanța); cocoș: Pometcu (București) b.ab. II Sosoiu (Constanța); pană: Iliescu (Constanța) b.p. Mageri (București); semiușoară: Păpălău (București) b.ab. II N. Mircea (Bacău); ușoară: Pătrățeanu (Or. Gh. Gheorghiu-Dej) b.p. Voicu (Constanța); semimijlocie: Filip (Constanța) b.p. Sovescu (Galați); mijlocie mică: **Călin (Iași) b.ab. I. Madoto (Săvinești); mijlocie: Drăgan (București) b.p. Iovu (Săvinești); semigrea:**

(Continuare în pag. a 4-a)

IERI, LA RUGBY, STEAUA-GLORIA 20-0 (3-0)

Fază din meciul Steaua — Gloria *(în echipament alb* — Gloria).

Foto: V. BAGEAC

Ieri după-amiază, pe stadionul Ghencea din Capitală, s-a disputat întîlnirea de rugby din cadrul etapei a II-a a returului campionatului național dintre echipele bucureștene Steaua și Gloria, încheiată cu rezultatul de 20—0 (3—0) în favoarea militarilor. Ambele formații au reușit să răsplătească prin faze atrăgătoare restrînsul grup de fideli ai baloanului oval care au înfruntat frigul și vîntul puternic ce și-au făcut simțită prezența în tot timpul partidei. Militarii s-au detașat de adversarii lor prin continuarea acțiunilor de atac, inițiate în special de înaintare, reușind să le ducă pînă la finalizare prin încercări, pe care le-au semnat: Bălțărețu (2), Ciobănel (2), R. Ionescu (1), Ghiță Dan (1), Durbac reușind o transformare.

Semnalăm cu plăcere promovarea în cadrul echipei Gloria a cîtorva juniori cu reale posibilități. Arbitrajul lui P. Niculescu, foarte bun, favorizînd cursivitatea jocului.

C. PETRU

Distincții sportive acordate boberilor

● ***I. Panțuru (Clubul sportiv Sinaia) maestru emerit al sportului***

● ***N. Neagoe (Clubul sportiv Sinaia) maestru al sportului***

La sediul C.N.E.F.S. a avut loc ieri la amiază festivitatea de decernare a unor distincții sportive acordate boberilor noștri care au obținut rezultate remarcabile la campionatele europene și la campionatele mondiale.

Felicitîndu-i pentru medaliile de argint cucerite la C.E. și C.M. și urîndu-le succese în activitatea viitoare, tovarășul *Anghel Alexe,* președintele Consiliului Național pentru Educație Fizică și Sport, a înmînat boberului *Ion Panțuru* diploma și medalia de maestru emerit al sportului, iar lui *Nicolae Neagoe* diploma și medalia de maestru al sportului.

Maestrul emerit al sportului *Ion Panțuru* a mulțumit — în numele său și al colegilor — pentru elogiile aduse activității lor sportive și s-a angajat să depună eforturi și mai mari pentru continua sporire a prestigiului sportiv internațional al României socialiste.

În fotografie: momentul în care tovarășul Anghel Alexe, președintele Consiliului Național pentru Educație Fizică și Sport, îi conferă lui Ion Panțuru medalia de maestru emerit al sportului.

SPORTUL magazin

«Cronica sufletistului»

Inaugurez această rubrică oarecum inhibat. Căci, ingenuitatea de a te declara în mod public sufletist — mai ales într-o epocă în care, așa cum se exprima un grațios cronicar de televiziune în „Contemporanul", „se poartă durii" — comportă riscul de a fi socotit desuet și, poate, pe acela de a nu te întîlni „pe aceeași lungime de undă" cu prea mulți cititori.

Și totuși... Mulți, puțini, câți vor fi cititorii care vor veni în întîmpinarea acestei rubrici, îmi este de-ajuns să știu că ei există totuși (ca niște ultimi mohicani romantici) spre a mă încumeta să răspund în felul acesta amabilei invitații pe care mi-a făcut-o „Sportul".

O cronică, deci, a sufletistului din preajma arenei și sălii de sport, a publicistului nespecialist în ale saltului, șutului sau aruncării, dar străduindu-se să măsoare evenimentele acestui domeniu în primul rînd cu cronometrul fierbinte al inimii (care, fie vorba-ntre noi, nu înșeală chiar atît de des cît ni se tot spune de către „partida cerebrală").

Periodicitatea rubricii ? Din cînd în cînd. În orice caz, nu atît de rar încît să fie anulată firească și necesara cursivitate a programaticului dialog cu cititorii.

...Cărora în mod anticipat le mulțumesc pentru bunăvoință.

UN HAIDUC ÎN ARGENTINA

...Au mai avut oltenii un „ăl mai tare om din lume". Acum vreo patru-cinci decenii. Crescut din pulberile fierbinți ale Doljului, ca un salcîm nefiresc monumental, fi întrecea cu două capete pe Carnera, avea pumnii cît buceaua roților de grădinărit de pe Jiul de cîmpie și purta ghete fabuloase, putînd fi „încălțate", de un om mijlociu, pe cap, ca o căciulă. Avea un nume potrivit ca o poreclă : Gogea Mitu și nu știu dacă pitoreasca vorbă gogeamite (un fel de „mai-mult-de-cît-ditamai") nu se trage cumva chiar din numele acestui Păsări-Lăți-Lungilă oltean iscat, ca o ironie năpraznică a naturii, tocmai într-o zonă a foametei și pelagrei.

Tribulațiile scurtei existențe a acestui „fenomen" se cunosc — și după cîte știu înimosul profesor craiovean Andronescu chiar încearcă să le-adune într-o „viață romanțată", care poate deveni un veritabil best-seller sportiv de factură dramatică, nu lipsit de senzațional prin reconstituirea unor traiecte ce duc de la jalnicul bilci de provincie la arena marelui circ ori de pe scena sordidă a cinematografului de cartier tocmai pe estrada varieteului parizian sau pe ringul sălii de box demonstrativ de pe meridiane și mai îndepărtate. Se știe și cum a murit Gogea Mitu : cu forja nemaipomenită a plăminilor ciuruită de morbul care ucidea îndeobște poeți (de pildă pe suavul atlet al rimelor simboliste și protestatare, oltean și el, Tradem). La nici 30 de ani, uriașul de pe Jiu s-a reîntors în pulberile fierbinți nelăsînd în urmă nici un record de pugilat sau de lupte (deși, în împrejurări prielnice, ar fi putut urca pe podiumurile supreme), ci doar o legendă stranie și tristă ca a unui haiduc ucis pe la spate.

...La toate acestea mă gîndeam mai deunăzi, cînd l-am văzut pe Gheorghe Berceanu, proaspătul campion mondial de lupte, revenit din Argentina și primit în triumf pe superba arenă din Bănie de 30 000 de oltenii ce exaltau pînă dincolo de (dacă se poate imagina așa ceva !) incandescența care le e specifică. Mărunțelul haiduc de 19 ani, elegant ca un model de copertă, a urcat treptele tribunei oficiale însoțit de părinții săi din Cîpna Dunărenilor de Dolj (maica — cu broboadă și scurtă de postav țeapăn ; taica — cu căciulă semeață și cojocel) și de frățiorii cu șepci de liceeni. Era ceva de baladă a bunei cuviințe filiale în acest grup oarecum insolit, ceva de alegorie dedicată cinstirii obîrșiei — și dacă, privindu-l, cei 30 000 de olteni au avut fețele ude, n-a fost numai din pricina ploii mărunte de primăvară.

Peste toate, ca un memento, fanfara marilor uzine „Electroputere" (familia cu 7 000 de membri a electrotehnicianului Berceanu) făcea să răsune un marș triumfal, ale cărui acute de alamă aminteau șuierul viguros al locomotivelor electrice — performere și ele — fabricate la Craiova... Și se simțea în aer duhul bun, bărbătesc, al izbînzii supreme. O izbîndă care era, totodată, și cuvenita răzbunare împlinită peste decenii de un haiduc mărunțel, urmaș direct al haiducului uriaș ucis, în alte vremuri, și în altă lume, pe la spate.

Petre DRAGU

„MAMUTUL" DE LA PLANICA

Schiță panoramică a trambulinelor de la Planica

(Urmare din pag. 1)

crește și se prăvălește pe tine. La locul startului, schiorul pare un punct. Apoi, punctul începe să alunece, din ce în ce mai repede, devine om și, în cele din urmă pasăre, planînd cabrat, cu mîinile desfăcute, adevărate aripi ale lui Icar ! Zborul este nesfîrșit de lung. Ai o senzație de ameteală, simți un gol în stomac, auzi zgomotul surd al contactului cu solul și, cutezătorul coborît în cer, frînează scurt lăsînd în urmă un roi de efemeride albe.

Se afirmă că pe trambulina „Mamut" vor putea fi înregistrate salturi de aproape 200 de metri, în condiții de deplină securitate pentru sportivi.

★

Istoria săriturilor cu schiurile este veche, probabil de-o vreme cu însăși alunecarea pe schiuri. (O găsim, admirabil relatată, în lucrarea de prestigiu a colegului nostru Gh. Epuran, **„Urme de schi peste veacuri"**). Leagănul acestui sport al temerității este Norvegia. Cronicile timpului îl amintesc pe Sondre Norheim, din Telemark, socotit un părinte al acestei discipline. El a fost primul care a sărit, fără băț, cu picioarele întinse, îndoindu-le din genunchi, doar la sfîrșit, pentru a amortiza aterizarea ; a îmbunătățit profilul trambulinei, reușind să sară, fără să cadă (în 1868), 30 de metri de pe o stîncă.

Progresul vertiginos în această ramură a sporturilor de iarnă se înregistrează, însă, abia în primele decenii ale secolului nostru. În 1911, devin curente săriturile de 50 de metri, iar în 1917, recordul ajunge la 60. După 1920, ascensiunea este și mai rapidă. Norvegianul Thams (campion olimpic în 1924) depășește 70 de metri, pentru ca, apoi, compatrioții săi, frații Sigmund și Birger Ruud, să se apropie de 100 de metri. Această graniță senzațională va fi depășită, întîia oară, de un austriac, faimosul Iosef Bradl.

Bețiа zborurilor lungi nu poate fi stăvilită, în ciuda unei încercări a F.I.S. de a limita dimensiunile săriturilor), se construiesc trambuline din ce în ce mai puternice, riguros calculate, se recurge la studiul legilor aerodinamicei și, în 1934, este inaugurată marea trambulină de la Planica, opera inginerului Stanco Bloudec, schior, pasionat sportiv, eminent aviator. Cu ameliorările care i-au fost aduse ulterior, trambulina de la Planica a permis înregistrarea unor performanțe impresionante. Bradl sare, în 1936, 101,5 m, iar în 1938, 107 m ; în 1948, elvețianul F. Tchanen duce recordul la 120 m.

Între timp, la Oberstdorf, se construiește un alt „uriaș" și lungimea săriturilor crește, ajungînd, anul trecut, la 154 de metri !

★

Vineri 7 martie, 1969, seara, ne aflăm într-un pitoresc han din Planica, încă sub impresia extraordinarului spectacol urmărit. În mijlocul gazetarilor participanți la această instructivă excursie, se află și inginerul LADO GORISEK, omul care a proiectat „Mamutul". E un bărbat tînăr, bronzat, cu o barbă roșcată, care nu pare de loc impresionat de lucrarea sa.

— **Socotesc**, spune Gorisek, **că în condițiile unui calcul precis și ale unei pregătiri bune, omul poate sări, fără nici un pericol, cam 200 de metri pe schiuri. Experiența vechii trambuline ne-o dovedește.**

Inginerul prezintă o statistică foarte interesantă : **„La Planica, din 400 de salturi de peste 100 de metri, au fost înregistrate doar 40 de căzături, fără urmări grave, și fără nici o fractură. După cum vedeți, fotbalul este mult mai periculos decît săriturile pe schiuri...**

Riscăm o întrebare :

— **Dumneavoastră, domnule inginer, ați sărit vreodată ?**

— **Eu ?** răspunde, rizînd, Gorisek ; **Niciodată. Mi-ar fi fost frică...**

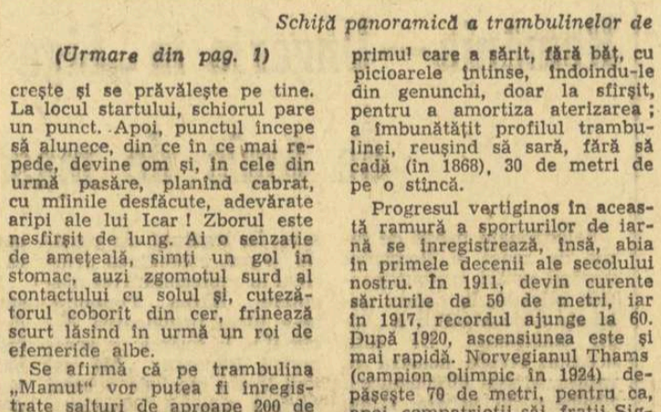

Imaginea amețitoare a „Mamutului". Vineri, Bjoern Virkola a inaugurat aici seria recordurilor fantastice planînd 156 de m.

„IO, TUDOR MUȘATESCU, MICROBISTUL!"

TUDOR MUȘATESCU
văzut de NEAGU RĂDULESCU

— Dumneavoastră ați făcut sport, maestre Tudor Mușatescu ?

— *Desigur ! Altfel cum puteam să aspir la nemurire, să fiu în eternitate ca umorist român, dacă n-aș fi făcut și sport ?*

...Și așa, cu două semne de întrebare între care s-a intercalat, printre cele ortografice, și un plopan de exclamare, iată interviul început.

— *Despre ceea ce am făcut în sport, ca gimnast la aparate și la exercițiile de ansamblu, ca oinist, ca fotbalist — am jucat centru-half, echivalentul stoperului de azi, într-o echipă franco-română — și ca trăgător la țintă, voi face să ruleze un film de lung metraj.*

— Pe ecran lat, maestre ?

— *Lat firește, în relief și vorbitor prin mine însumi. Va fi nevoie să-l rulăm în serii, astfel după cum erau filmele de aventuri din anii liceului cu Tom Mix și cowboys-ii lui teribili, în care, în momentul cînd azvîrlea „lasso"-ul și, cu sufletul la gură așteptai să ți se împlinească visul de a-l vedea pe adversarul favoritului tău smuls din șa, în plină goană, apărea fatidicul... „urmarea în seria a doua, în programul din săptămîna viitoare." Pentru elevi, militari grade inferioare și membrii F.S.S.R., 50% reducere".*

— Bine, astea în trecut, dar acum, în zilele noastre, nu mai faceți sport, maestre ?

— *Cum să nu fac ? Păi, poate trăi cineva tihnit fără această neliniște ?*

— Și, mă rog, **ce sport anume faceți acum ?**

— *Cel mai greu, cel mai frumos și care cere cele mai mari investiții : sînt microbist !*

— Microbist ? Dumneavoastră, maestre, microbist ?

— *Da, mi-cro-bist ! Asta spune totul.*

— **Și, mă rog, acum, dacă v-ați destăinuit, spuneți-ne barem și pentru cine suferiți ?**

— *Vara — mai bine zis în lunile toride, iulie și august — sînt cu FARUL. M-a cucerit după cum face cu ochiul în tot cursul nopții și în zilele cu ploi. m-a cucerit pentru că cu el e litoralul, Constanța și constănțenii, și cu el e... Murfatlarul. Știți, sînt obligații de sezon, și sezonul face parte din an, și anul din viața noastră. Dar în restul anului, inima mea e cu DINAMO.*

— Și ce visați pentru acest favorit al ființei dumneavoastră ?

— *Să crească și să ajungă Diesel.*

— Bine, asta în divizia A de la noi. Dar în fotbalul mondial ?

— *Să-i ajute Dumnezeu să devină ciclotron.*

— Dumnezeu ? Nu propriii jucători și, poate că și capriciile vreunui arbitraj ? Păi, ce, Dumnezeu se-amestecă și el în fotbal ? Sau, nu cumva, e și dumnealui răscolit de pasiunea care vă mistuie pe dumneavoastră ?

— *O, e un microbist de l-a depășit chiar și pe Sfîntul Petru, îi de pierde, uneori, cheile vămilor cerești, agitat de vreun scor fatal.*

— **Dar dacă, după cum afirmați că e microbist, are și dumnealui, Dumnezeu, preferințe personale în contradicție cu cele ale dumneavoastră, nesocotindu-vă dorințele ? Nu se spune, uneori, cînd o echipă are multe bare, că a ținut Dumnezeu cu ea ?**

— *Atunci îl privește direct și răspunde pe linia lui. Să nu uite că Io, Tudor Mușatescu, microbistul, nu subscriu la compromisuri sufletești și că io știu una și bună : ai mei sînt cei mai valoroși, ai mei sînt cei mai tehnici și mai puternici, și orice s-ar întîmpla, că, de, mingea e rotundă și scuza măiastră, ai mei trebuie să învingă cu orice preț. Mă înțelegi, dom'le, ai mei, ai mei, ai mei sînt ai mei ! Uiți cu cine vorbești ? Ți-am mărturisit doar că-s microbist !*

— **Atunci, maestre, cum de vi s-a-ntîmplat ceea ce știm, la Birmingham ?**

— *Ei, acolo băieții mei înfruntau englezii la ei acasă.*

— Bine, dar la numai cîteva zile după aceea, li s-a mai întîmplat alor dumneavoastră și la Pitești, iar duminica trecută, în mod foarte surprinzător, chiar în fața ultimei clasate.

— *Cine ești dumneata, domnule, de mă tot iei la întrebări acum, cînd a reînceput campionatul ? Cum de-ți permiți ? Uiți că Io, Tudor Mușatescu, sînt microbist și iubesc, fără rezerve, cred fără să cercetez și cînd e vorba de echipa mea, urlu, domnule, urlu pentru dreptatea ei ?*

Și să știi că echipa mea are întotdeauna dreptate ! Ce naiba, că doar nu-s microbist de ieri sau de azi ! Ce, ne jucăm sau sîntem oameni serioși ? Or, te pomenești că ai venit cu intenția să-mi iei vreun interviu ?

Cu mine nu-ți merge. Io sînt Tudor Mușatescu, microbistul !

— Bine, nene Tudorică, mă retrag și la mulți ani întru microbism !

V. FIROIU

Duminicile unui nesportiv

PE URMELE LUI ULISE

Primăvara continuă să se apropie, cu destule capricii încă, dar promițînd hotărît o viață nouă sportivilor : cînd zările vor fi străpunse de săgeata misterioasă a luminii, va lua început pentru ei anotimpul călătoriilor spre alte țări, către alte arene și alți oameni. Încă de pe vremea oracolelor de la Delfi, sportivii erau poftiți să reprezinte polisul lor în alte cetăți și, din această înfruntare pașnică între orașele antichității, s-au ales cu instinctul migratoriu, care, în secolul deplasărilor cu avionul, a făcut dintr-înșii cei mai invidiați globatroteri ai lumii. Sînt peste tot binevenîți și pretutindeni bineprimiți. De ce să ne mirăm, așadar, de voiajurile lor, cînd cel puțin șaptezeci și cinci la sută din bărbații maturi se pot lipsi ușor de-o seară de teatru, de meciul de fotbal însă nu ? Or, pentru ca meciurile să fie cît mai variate, cît mai spectaculoase și cît mai palpitante, e nevoie de continua rotație a echipelor, într-un joc pasionant de cupe, campionate, semifinale și finale, care antrenează în arene cele mai bune echipe ale lumii.

Am aflat, de la cei în măsură s-o știe, că echipele noastre nu sînt — la toate ramurile de sport — tocmai cele mai bune din lume, dar nici chiar printre cele mai rele nu se numără. Firesc este, deci, ca și ele s-o ia din loc spre marile stadioane ale mapamondului. Cum eram dornic să aflu în ce fel își petrec sportivii noștri timpul liber cînd se găsesc pentru mai multe zile într-o capitală străină, un coleg, de la chiar acest ziar, mi-a dat cîteva amănunte, care mă fac să cred că nu toți sportivii simt farmecul voiajurilor pe care le întreprind. Fiindcă, cel puțin trei din membrii unei echipe aflate nu prea de mult la Leningrad, în loc să se ducă să vadă Ermitajul au umblat năuci în căutarea unor magnetofoane. Alții, care erau la Paris, au preferat să joace cărți în odăile lor de hotel, decît să vadă Notre-Dame și malul sting al străvechii Luteții mereu noi și captivante, nemaivorbind de Luvrul, care nu pare să le fi spus mare lucru. Cu toate că, în fața capodoperelor acestui muzeu al lumii, și-ar fi putut da seama cum un tablou sau o statuie servește la limpezirea gîndirii și cum gîndirea clară servește la a te folosi eficient de forțele tale, chiar și cele fizice ! M-au mîhnit mai puțin fotbaliștii aceia, care, plecați să viziteze Schönbrunnul la Viena, au naufragiat într-o grădină de vară din Hietzing : cei puțin au ascultat un schrammel autentic, care e o mică orchestră de țitere și viori, cîntînd cu o inimitabilă poezie valsuri, polci și melodii de Lanner, Strauss și alții.

Firește, nu toți sportivii închid ochii și își astupă urechile la chemarea sirenelor frumuseții răsărite în calea acestor moderni Ulise. Cei mai mulți știu că gloria peluzei și-a arenelor e de scurtă durată, că amintirea trofeelor cucerite poate fi îmbogățită infinit prin amintirea celor văzute, trăite, îngurgitate cu întreaga ființă sensibilă și receptivă. Pentru aceștia; voiajurile făcute nu sînt numai călătorii competiționale, ci și lanterne care luminează intens drumul vieții. De fapt, voiajurile sînt un fel de plasament, cu dobînzi pe care oricît de tîrziu le-ai încasa, ele sînt în toate cazurile foarte sigure și foarte mari. Cu condiția, bineînțeles, să știi să sacrifici micile tabieturi pentru nemăsuratele foloase pe care le aduce experiența, cunoașterea, emoția noului. Cei ce nu se sinchisesc de ele nu au decît să dea foc pașapoartelor, deoarece nici ei, nici sportul nu se aleg cu mare lucru de pe urma nepăsării lor.

George SBARCEA

PICĂTURI

● În cadrul viitoarelor olimpiade interplanetare, tenismanii vor avea cel mai larg acces : dispun de propriile lor rachete.

● În viața de toate zilele, fondistul trebuie să atace numai probleme de fond.

● Vedetele sportive nu ies bine în poză, ci numai în caricatură.

● Ultima performanță a unui sportiv valoros se dovedește a fi mereu penultima.

● Uneori, a critica un sportiv este tot așa de inutil ca și a comenta un meci de fotbal la televizor.

● O echipă de fotbal nu trebuie să aibă, ci să dea goluri...

Dan MIHĂILESCU
Brașov

RĂSPUNDE Don Poștaș

ANDREI PROCA, BRĂILA. Fotbalistul care a înscris cele mai multe goluri în meciurile de campionat este Titus Ozon : 157 de goluri. Urmează Constantin, cu 149 de goluri, Dridea cu 134 Dobay cu 125, Vaczi cu 124 etc.

NICOLAE PUSU, IAȘI. De ce nu-i dăm notă lui Dobrin ? După ieșirea reprobabilă pe care acesta a avut-o față de un redactor al ziarului nostru, care „îndrăznise" să-l noteze cu 7 în cronica meciului F.C. Argeș — Dinamo București, din turul campionatului actual, redacția a hotărît să nu mai analizeze jocul acestui fotbalist, lăsîndu-l să se autoaprecieze. Cînd vom fi siguri că Dobrin nu va mai reacționa în aceeași manieră, îi vom da din nou note, de la 1 la... 10, ca și celorlalți jucători.

MAGDA GHEORGHE, ORADEA. Mircea Sasu a jucat, o scurtă perioadă, și la U.T.A., în 1961. Înaintea popasului său arădean, el fusese legitimat — cu siguranță că au mai țineți minte — la Dinamo București.

DAN PRECUP, BUCUREȘTI. Am reținut una dintre reflecțiile trimise : „Arbitrii se numesc „cavaleri ai fluierului" pentru că sînt... cavaleri cu echipa gazdă ? Asupra celorlalte, mai... reflectați !

UN GRUP DE SPORTIVI DIN OLTENIȚA. Viorica Viscopoleanu, Valeria Bufanu, Ileana Silai și Șerban Ciochină sînt accidentați sau în refacere de pe urma unor accidente mai vechi. Altfel, evident, ar fi participat la campionatele europene de atletism în sală.

C. NICULESCU, BUCUREȘTI. Nu este cazul să vă puneți atîtea întrebări și contraîntrebări : partida Dinamo Bacău — Progresul București a început cu o jumătate de oră mai devreme (la ora 15 și nu la 15.30), la rugămintea formației bucureștene (acceptată imediat de către echipa gazdă), care altfel ar fi trebuit să facă eforturi pentru a prinde aceleratul de 17.50.

I. MIRCEA, IAȘI. Să ascultăm ceea ce propuneți dv. : **„O dată cu suspendarea unui fotbalist (pentru lovirea adversarului, injurii aduse arbitrului etc.), să se ia dreptul echipei din care face parte jucătorul respectiv de a folosi alți jucători, înainte de a expira termenul suspendării".** După cum înțeleg, dv. cereți ca în acest timp echipa în cauză să joace în 10 sau chiar în 9 sau 8 oameni, dacă are mai mulți jucători suspendați. Apreciez faptul că ați făcut această propunere, din dorința de a se întări disciplina pe terenurile noastre de fotbal. Evident, în fața unei asemenea eventualități, echipele ar privi cu mai multă grijă problema muncii educative. Mă gîndesc însă că, dacă ar fi puse în practică propunerile dv. în divizia C, unde se joacă „pe viață și pe moarte", am aclista mai mult la... miuțe ! (Și asta în cazul cel mai bun !).

MIHAI AVASILOAIEI, PIATRA NEAMȚ. Bobby Charlton are altă vîrstă decît îi dau lumea și... chelia. El are 32 de ani. Neîmpliniți !

MIHAI PĂUN, SATUL CHIRAFTEI. 1) Scriitorul Radu Cosașu. 2) Antrenorul Constantin Teașcă nu activează, în momentul de față, nicăieri. Se afirmă însă că pregătește o surpriză, mai mare chiar decît aceea de a fi găsit doi ani la rînd la aceeași echipă !

UN GRUP DE STUDENȚI DIN TIMIȘOARA. Germano a făcut parte din lotul Portugaliei care a evoluat în turneul final al campionatului mondial de fotbal din Anglia. El n-a jucat însă în ultimele meciuri. **Credeați că și-a ras barba și nu l-ați recunoscut ?**

I. POPISTAS, COMUNA BOZOVICI. Tînărul antrenor O. Dănilă merită, fără îndoială, calde felicitări pentru comportarea pe care a avut-o echipa sa, Minerul Anina, în Cupa României, unde a eliminat pe Politehnica Iași și n-a fost departe să repete figura și cu Steaua. I-am transmis, deci, și felicitările dv., fără însă a-i arăta și versurile pe care le-ați scris în acest scop. **De ce să-și strice omul impresia ?**

Ilustrații : N. CLAUDIU

NOI PREMIERE CINEMATOGRAFICE

O PRODUCȚIE A STUDIOURILOR SOVIETICE

oameni împietriți

regia: LEONID OSÎK

cu DANIIL ILCENKO • B. BRONDUKOV • K. STEPANKOV

cu EMMANUELLE RIVA și JAQUES BREL

regia ANDRÉ CAYATTE

O PRODUCȚIE A STUDIOURILOR FRANCEZE

CÎND AVIOANELE FAC SCHI...

Pilotul Mihai Ionescu, comandantul Aeroclubului „Aurel Vlaicu", își pregătește decolarea... pe schiuri

Acum, pe Clinceni, este încă liniște. Coloratele parașute stau frumos la rastel, veselele planoare hibernează în hangar, uriașul covor de iarbă al pistei doarme și el învelit sub husa albă a zăpezii. Aceasta pînă către ora 10 dimineața, cînd mecanicii Aeroclubului deschid puternic ușile marelui garaj „avio" spre a scoate în aerul tare și rece al iernii Zlin-urile ușoare. „Încălzirea" se face pe loc, aviatorii își îmbracă în grabă scurtele îmblănite și cînd totul e gata sar în carlingă. Curioase, suplele aeromodele privesc cu înfrigurare prin geamul vitrinelor, dîndu-și (în necunoștință de cauză) părerea că pe o vreme atît de aprigă nu se poate zbura. Mucalit, un mini-elicopter le cîntă în strună, atrăgîndu-le atenția că aparatele care se pregătesc de zbor nici măcar nu au roți pentru a decola!

Micul „pirat" al aerului știe, însă, că neobositul Gheorghe Ardeleanu și ceilalți mecanici ai Aeroclubului au scos roțile spre a monta, sub aripile avioanelor, schiuri puternice. Alunecarea — saltul spre înălțimi — se face așadar, pe „Kästle aviatice"! Și pentru a dovedi acest lucru, pilotul Ștefan Calotă pornește grăbit spre... pîrtia de decolare. Alunecă ușor, prinde viteză și în minutul următor începe să ia înălțime. Cerul este lăptos, altimetrul arată 600 m. Strălucitor de albastru este și pămîntul acoperit cu zăpadă. Evoluția pe schiuri e spectaculoasă, ajută la menținerea antrenamentului. Din cînd în cînd, Ștefan Calotă — maestru al acrobației aeriene — trece în „slalom special" printre porțile nevăzute ale văzduhului. Apoi, de pe marea pîrtie a înălțimilor coboară atent spre sol. Zăpada scînteiază înșelătoare, sportivul însă apreciază rapid distanța și — cu precizia unui as în sărituri de la trambulină — aterizează ușor, cu schiurile avionului, pe zăpadă.

Se ridică după aceea în aer sportivii piloți Gheorghe Zavate, Mihai Ionescu, Gheorghe Lungu. Un Zlin-226 trece în viteză peste aeroclubul Clinceni, anticipînd frumusețea viitoarelor întreceri din vară. Pînă atunci, însă, exerciții zilnice pentru menținerea antrenamentului. Zboruri îndrăznețe pe schiuri, motivate de prezența atît de insistentă a acestei ierni.

Vasile TOFAN

In intimitate, cu Ileana Silai

N-o văzusem pe Ileana din noaptea aceea miraculoasă din toamna anului trecut, cînd prinsă în lupta furibundă cu secundele le-a supus, cucerind „argintul olimpic".

Am încercat s-o văd, zilele trecute, în casa ei de la Cluj. Cunoșteam, vag, adresa și căutam s-o descopăr pe etajele unui bloc masiv din strada Doja. Am găsit-o, undeva, la etajul al IV-lea, de altfel singurul apartament de la acest nivel: Ileana Silai.

Cîteva momente mai tîrziu, stăteam la o masă înaltă, sorbind din cafele. Îmi vorbea despre regimul unei „zile de activitate" și aprecia continuu că **„această unitate de timp n-ar trebui să aibă numai 24 de ceasuri, că este prea strîmtă pentru ceea ce vrem și trebuie să facem noi".**

O ascultam, preocupată fiind, în același timp, să realizez metamorfoza care mi se cerea: cum această ființă firavă și gingașă de lîngă mine, cu privirea calină și gesturi moi, uneori stîngace, poate dezvolta, în arenă, atîta curaj și fermitate, poate dărui, cu atîta generozitate, forță și energie.

— Mă trezesc, o dată cu soțul meu, la ora 6 — îmi spune ea. Îmi place, totdeauna, să-l conduc pînă la ieșire și să-i urez o zi plină. La 7,30 sînt pe unul din culoarele pistei. Iarna — mereu pe același culoar, pentru că nu poți curăța zăpada pe toate șase. Lucrez circa 3 ore, după care trebăluiesc puțin prin casă, iau masa, mă odihnesc. Apoi, de la ora 16, repet figura de dimineață. Și aceasta de 4 ori pe săptămînă. Seara, studiez. Mai ales cînd sesiunea de examene (n.r. Ileana este studentă — la fără frecvență — în anul I al Institutului de Educație Fizică și Sport) **se apropie vertiginos. Cînd timpul îmi permite — mai bine zis cînd programul competițional este mai relaxat — văd un film sau o piesă de teatru. Beletristica, din păcate, este un capitol deseori amînat.**

Și-apoi, ca și cînd atunci s-ar fi descoperit, întreabă îngrijorată și puțin nemulțumită:

— Am un program stereotip și destul de sec, nu?

Puțin nemulțumită eram și eu, motivul fiind altul, bineînțeles. Voiam o sportivă în intimitate, iar cu Ileana nu reușisem să pătrund încă în aceste hotare. Nu aveam o idee preconcepută și nici nu intenționam — de dragul de a-mi colora reportajul — să scot din vicecampioana olimpică, o excelentă gospodină.

Mă interesa, însă, relația sportivă-soție, mamă, casnică (și, pe lîngă aceste roluri, sondam și elementul feminin în general, pretențios și costisitor sub aspectul timpului).

— Ar fi o pură utopie — aprecia Ileana — să crezi că le poți realiza pe toate și, mai ales, la un nivel înalt. Și asta pentru că nu te poți dărui integral, în același timp, mai multor activități. Iar performanța, și mai ales, atletismul îți solicită întreaga ființă. Soții și soțiile sportivilor trebuie să înțeleagă perfect acest lucru, pentru că altfel se nasc divergențe din care au de suferit și familiile și sportul. Și, pentru că sînt la acest capitol, aș vrea să subliniez cît de datoare îi sînt soțului meu, care a înțeles ce înseamnă performanța.

Iată, mi-am zis, un moment adecvat s-o întreb despre proiectele sale casnice.

— Vă gîndiți la copii, nu? — îmi preîntîmpină ea întrebarea. **Îi doresc nespus și sînt convinsă că fără ei o familie nu are nici bucuriile majore, și nici nucleul polarizant. Vor veni, cu siguranță. După München însă** — ne precizează medaliata de la Mexic.

Deci, în primă perspectivă, tot sportul. Încă un ciclu olimpic, încă o prezență la J.O., pe care, cu toții, o dorim prestigioasă și fără „ezitările" care, în țara aztecilor, au privat-o pe Ileana de primul loc.

Elena ARGEȘEANU

Aznavour-maratonist!

Cine și-ar fi putut închipui? Figura ascetică, transfigurată de rictusuri, obișnuită cu recitalurile, cîntînd aspru „Esperanza", figura aceasta imitînd grimasele „omului-locomotivă"? Și, totuși, Charles Aznavour va interpreta rolul atletului Vandek (copie conformă a prestigiosului Emil Zatopek) în filmul „Jocurile" (The Games), pe care îl regizează englezul Michael Winner. Filmul va fi turnat în Australia, Italia, Anglia, Austria și Japonia (itinerar care reproduce aproximativ peregrinările celebrului atlet cehoslovac). Acțiunea filmului se va derula în timpul unei ipotetice ediții a Jocurilor Olimpice și va culmina cu proba de maraton. După cum se vede, pe ecran Aznavour nu va purta numele lui Zatopek, deși într-o convorbire cu fostul campion olimpic acesta i-a declarat actorului: „Sînt sigur că mă veți reprezenta mai bine decît aș fi putut-o face eu însumi".

În foto: Aznavour, la primele turnări, în fața Colisseumului din Roma.

REFLECȚII

O mie de combinații spectaculoase și de driblinguri savante nu fac cît un simplu șut la poartă.

Din păcate, toate porțile au bare.

Sînt meciuri întregi cînd jucătorul de rezervă nu joacă. Și dacă mai poartă și tricoul cu numărul 13, este greu să-l convingi că nu are... ghinion!

Majoritatea sporturilor cer să fii iute ca spirtul și nu... cu spirtul. Chestie de prepoziție.

SPORTUL magazin

KILIMANDJARO

Kilimandjaro, uimitoare plăsmuire a naturii, care leagă arșița pămînturilor din apropierea Ecuatorului cu frigul zăpezilor eterne, de la 5 895 de metri înălțime. Acest gigant al pămîntului african a fost escaladat de șapte alpiniști orbi, care au avut îndrăzneala și tăria să lupte împotriva unui uriaș pe care nu-l vedeau.

Baștinașii de pe pămîntul Africii au dovedit că OMUL se poate depăși în îndemînare, hotărîre, tenacitate, în lupta împotriva adversităților și poate ieși biruitor.

Infirmitatea nu i-a făcut să se deosebească între nimic de oamenii cărora natura nu le-a refuzat nimic, iar educația le-a dat și integritate morală.

Izbinda de pe Kilimandjaro îmi pare, acum, un simbol al tuturor greutăților învinse, al minunatei puteri de adaptare a omului și o sinteză a tuturor calităților morale, necesare pentru dominarea oricăror împotriviri.

prof. Mioara MORȚUN

Madison Square Garden

în casă nouă

Cea mai celebră sală din S.U.A., Madison Square Garden, cu o vechime de 94 de ani, a fost demolată și... mutată în cartierul Manhattan, în inima orașului-mamut New York. Este o clădire complexă, deservind toate ramurile industriei de spectacole, iar construcția ei a costat 140 de milioane de dolari.

În subsolul clădirii, sub două nivele de garaje, a găsit loc un tronson al marei gări new-yorkeze, Pennsylvania. La nivelul străzii se află mai multe săli, printre care și o popicărie cu 48 de piste. Sala principală poate cuprinde 20 500 de spectatori. Aici au loc, de multe ori, și cîte 3 manifestații sportive în aceeași zi: după amiază un concurs de atletism, spre seară meciuri de hochei, iar după aceea o gală de box.

În clădire se pot desfășura, în același timp, 7 spectacole complet diferite.

MODERN ȘI CLASIC

Nu știu dacă a fost întocmită o statistică. Nu cunosc să se fi efectuat un sondaj asupra preferințelor între muzica populară și cea simfonică. Dar, în ciuda absenței unor statistici sau sondaje de opinie publică, avem certitudinea că nu ne înșelăm dacă afirmăm că pe orice meridian și la orice latitudine a globului muzica populară va găsi un număr mult mai mare de ascultători decît un concert de Johann Sebastian Bach sau o sonată de Mozart.

Sîntem conștienți că după lecturarea acestui paragraf, dumneata cititorule te vei întreba dacă avem intenția de a aborda o cronică muzicală în Sportul. În această privință putem să te asigurăm că nu avem intenția de a o face, iar rîndurile de mai sus și gîndul pe care îl includ ne-au fost sugerate de recentele campionate mondiale de patinaj artistic și mai precis de rezultatul consemnat pe foile de concurs la încheierea probei de perechi.

La prima vedere am putea fi tentați să conchidem că acest celebru cuplu — Belousova-Protopopov — a trebuit în acest an să se închine în fața tinereții, că, probabil, componenții lui n-au găsit resursele necesare spre a abandona activitatea competițională, că neîndurătorul Cronos le-a șoptit că a sunat — și pentru ei — ora cînd marile performanțe nu mai pot fi realizate.

Urmărind, însă, prin binevoitorul intermediu al televiziunii demonstrația făcută de Ludmila și Oleg în ultima reuniune a „mondialelor" de la Colorado Springs ne-am putut da seama că hotărîrea lor (cel puțin la ora actuală valabilă) de a nu se retrage pînă la Olimpiada de la Sapporo, este deplin întemeiată. Și credem în aceasta, pentru că evoluția lor, chiar dacă nu a primit notări de natură a-i încorona încă o dată cu laurii învingătorilor a fost o demonstrație de valoare incontestabilă, o demonstrație care a emoționat pe toți cei ce au asistat la ea, fie în tribunele de la Colorado Springs, fie în fața televizorului. Sincronizarea mișcărilor, simțul muzical și fantezia lor, în fond, țin de clasic. Dar, clasicul nu este ceea ce contemporaneitatea prețuiește cel mai mult. Mersul înainte pe toate planurile modifică gusturile. În acest sens, socotim că este suficient să amintim că la Comedia franceză, un spectacol cu o piesă clasică, fie că este vorba de una a lui Moliere sau Racine, va aduce mai puțini spectatori decît una modernă, decît „Setea și Foamea" a lui Eugen Ionescu. Dar oare acest fapt, determină pe cineva să conteste valoarea primilor, să-i elimine de pe poziția pe care au fost situați de secole?

Sau, poate, s-ar gîndi cineva să ceară marilor teatre să excludă clasicii din repertoriu?

În fond, ceea ce vrem să subliniem este că Belousova și Protopopov sînt încă utili, foarte utili disciplinei patinajului artistic, căci, în fond, tineretul nu va putea avea o educație completă numai cu twist și bossanowa, ci că el simte nevoie și de muzica lui Bach și Beethoven, că pe lîngă Bekett și Ionescu el are nevoie și de Corneille și Racine. Iar pentru a ajunge la virtuozitate, cunoașterea clasicismului este absolut necesară.

Niki Mihail BURILEANU

O VIAȚĂ PETRECUTĂ LA COLȚUL RINGULUI

Se poate învăța oare „nobila artă" din paginile unei cărți? Nu știu dacă slova cuiesă cu plumb te poate face să înțelegi perfect tainele unui sport, dar știu că mie mi-a folosit enorm o carte de box apărută într-o editură franceză, prin 1915. Lucrarea, scrisă de Robert Eudeline, managerul lui Eugen Criky, campion al lumii pe vremea aceea, m-a învățat cum să aplic (în oglindă) loviturile clasice, cum să-mi dezvolt mobilitatea. Eudeline, ca și filmele văzute prin 1917, cu Georges Carpentier în rolul unui boxer celebru, m-au convins definitiv asupra viitoarei mele cariere sportive. Aveam 11 ani și începusem să vizionez galele de la Arenele Romane. Admiram pe Costamagna, un boxer italian care colindase toată lumea și se pripășise pe la noi, ca și pe Ion Dirlău al nostru. Azi așa, mîine așa, pînă cînd, printr-o întîmplare, am urcat scările ringului.

CINE VREA SA SE BATA, SA POFTEASCA!

Pe terenul Primăriei se organizau pe vremea aceea multe gale cu caracter distractiv. Un tip, de obicei puțin prietenos la înfățișare, cu o statură care te punea pe gînduri, era prezentat drept un boxer renumit. De obicei nu-i venea adversarul. Așa s-a întîmplat într-o zi, cînd mă hotărîsem să văd și eu un meci de box. Pe ring a apărut deodată un vlăjgan bine legat. Și-a căutat adversarul cu ochii prin mulțime, dar acesta n-a venit. Atunci, l-am auzit strigînd:

— Cine vrea să se bată, să poftească!

Atît așteptam. Mi-am făcut loc cu coatele prin mulțimea de lîngă ring. Mi-am pus mănușile și, cînd să plec spre centrul ringului, l-am văzut pe Alfred Puggi. Celebrul antrenor Puggi care conducea sala Tirul. Știam că e antrenor, și toți ca mine visau să intre pe mîna lui. Am început lupta cu gîndul să-i arăt lui Puggi că pot ajunge boxer. N-am boxat nici o repriză și adversarul meu a pierdut prin k.o.

După cîteva săptămîni am început să frecventez sala Tirul, unde se pregăteau numeroși sportivi de mare clasă pe vremea aceea. Aci l-am cunoscut pe actualul antrenor emerit la haltere, Ștefan Petrescu, pe luptătorul Jean Chirtop, supranumit „omul șarpe" (pentru că nimeni nu reușea să-l pună cu umerii la pămînt), pe gimnastul Scurtu și Miron, pe boxerul Dumitru Teică și pe mulți alții. Am început antrenamentele sub îndrumarea maestrului Petre Alexandrescu, un virtuos al lecțiilor la mănuși. După cîțiva ani, prin 1922, am plecat la Galați, unde am lucrat un timp într-un birou de export și import. După 12 ore de muncă, găseam resurse să practic și boxul, la clubul „Hagibor", al cărui antrenor am devenit la sfîrșitul anului 1922. La Galați am încrucișat mănușile, la 22 septembrie 1923, cu boxerul englez Jeffries Lington, într-un meci de 10 reprize. A fost primul meci din România pe o asemenea durată. Lington avea 72 kg, iar eu 63. L-am învins la puncte, datorită faptului că eram mult mai rapid în execuții.

În anul 1925 mi s-a propus să merg la Constanța, ca antrenor. În același an am cîștigat titlul de campion național la semimijlocie. Mă mîndream cu victorii asupra unor boxeri bine cotați pe vremea aceea, ca Umberto Lancia, Gheorghiu, Lărgeanu etc. Îmi intraseră fumurile în cap, dar „dușul" servit de Dumitru Teică, în 1926, m-a readus la realitate. Ardeam de nerăbdare să-l întîlnesc din nou, deoarece Teică era campion la toate categoriile. Mi s-a oferit din nou prilejul să încrucișez mănușile cu el, într-un meci de campionat. De data aceasta mă pregătisem foarte atent, așa că l-am bătut prin k.o. în repriza secundă. Cu toate intervențiile antrenorului său Frank Stevens, Teică n-a mai vrut în ruptul capului să lupte cu mine. Devenisem, deci, campion al României. Cartea de vizită mi-a deschis porțile ringurilor internaționale, așa că prin 1928, împreună cu prietenul meu Jim Călinescu, ne-am îmbarcat clandestin pe un vapor și am ajuns la Londra. Clandestini, deoarece pe atunci nu eram trimiși peste hotare pe banii statului, iar noi n-aveam bani.

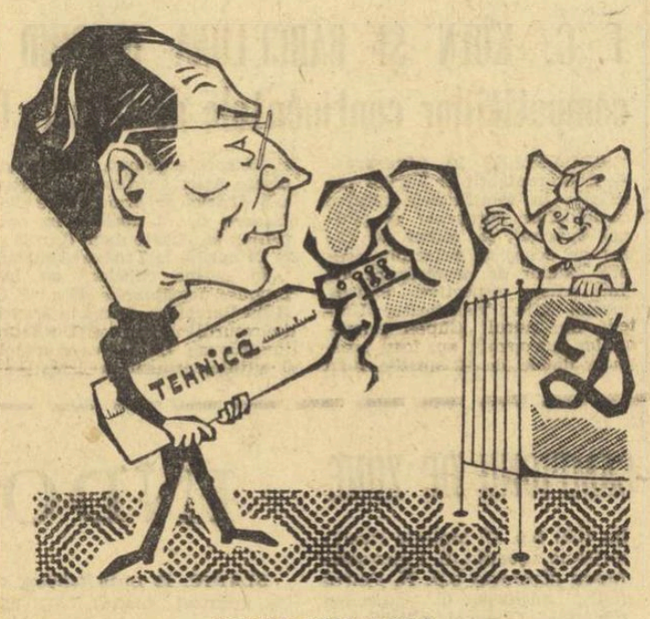

CONSTANTIN NOUR
văzut de CLENCIU

NON COMBAT? AH, CE V-AȘ FACE EU, STIMAȚI ARBITRI!...

Nu voi povesti despre isprăvile mele în aceste capitole, întrucît consider că meciul carierei l-am disputat la București, cu francezul Emile Romerio. Acesta boxase de două ori pentru titlul european. Cu Pitt Hobin, deținătorul titlului, remizase, iar cînd Hobin a pierdut titlul în fața lui Bosio Mani, a făcut și cu acesta tot meci nul.

Sosind la București, Romerio s-a aflat chiar din prima clipă în centrul atenției. Organizatorul american James Dickson, care l-a însoțit la noi, nu-l slăbea o clipă din ochi. Meciul cu celebrul boxer francez punea un mare semn de întrebare asupra destinului meu pugilistic. Mă simțeam excelent, așa că n-am avut nici cea mai mică emoție cînd am urcat scările ringului. Mă bizuiam pe rezistența mea atletică, pe execuția rapidă a seriilor mele de lovituri. Eram o „mașină de pumni", cum obișnuia să-mi spună unchiul meu. L-am invitat pe Romerio la un schimb de lovituri. Vrînd să-i plasez o stîngă scurtă la față, el a eschivat milimetric și m-a contrat cu un croșeu puternic în carotidă. Sîngele mi-a țîșnit din abundență pe nări.

Mulți se așteptau să mă enervez, dar n-am făcut-o. Însă în repriza a doua m-am postat imediat în fața francezului. Am schițat o lovitură cu stînga, la care Romerio a reacționat obișnuit — eschivă, dar și-a descoperit regiunea inimii. Atît așteptam. I-am plasat un upercut de dreapta, trimițîndu-l la podea. Arbitrul Stevens a început să-l numere. La „9" Romerio s-a ridicat cu greu, dar i-am expediat imediat un croșeu de stînga în maxilarul superior și din nou s-a prăbușit. După ce s-a sculat, a venit hotărît să mă... lichideze (ce energie, ce vitalitate avea acest băiat!), însă l-am primit cu un formidabil upercut de dreapta, care l-a aruncat pe spate. S-a sculat la „9", mîinile i se bălăbăneau în jos, iar eu îl așteptam să-i plasez lovitura decisivă. În acest moment a intervenit arbitrul, care nu știu ce voia să-mi spună. Romerio și-a revenit, eu am vrut să lovesc din nou, dar „directorul de luptă" m-a împiedicat, oprind meciul și dictînd o decizie de.. ce credeți? Non combat!

ANTRENOR

Din 1932 mă dedic meseriei de antrenor. La Macabi, la Herdan, la Facultatea de Drept, la clubul Dinamo. În 36 de ani de cînd sînt antrenor mi-au trecut „prin mînă" un mare număr de boxeri, cărora le-am șlefuit calitățile, orientîndu-i, cu predilecție, către scrima pugilistică. Printre aceștia, îmi face plăcere să-i reamintesc pe Toma Constantin, Dumitru și Constantin Gheorghiu, Titi Dumitrescu, Dumitru Ciobotaru, Ilie Dragnea și mulți alții. Numai de cînd activez la clubul Dinamo am reușit să „scot" 72 de campioni naționali, 24 maeștri ai sportului și să formez 12 antrenori tineri, activitate ce mi-a fost răsplătită cu înalta distincție de antrenor emerit.

Pot spune cu conștiința împăcată că mi-am făcut datoria față de boxul românesc. Voi lăsa „colțul" ringului altora, mai tineri. Dar fiți convinși că Nour nu va sta departe de sala de box. Mi-am propus să-i ajut pe colegii mai tineri, de la Dinamo, să-mi aduc în continuare contribuția la progresul sportului căruia i-am dedicat o viață întreagă.

Constantin NOUR
antrenor emerit

LAVODERM

emulsie alcoolică pentru curățirea mîinilor de impurități (uleiuri, unsori, vopsea proaspătă, rugină etc.). Practic, înlocuind excelent săpunul, apa și prosopul. Utilizabil în orice loc și în orice condiții, curăță mîinile în maximum 2 minute.

LAVODERM

de vînzare la magazinele O.C.L. din țară, în tuburi a 60 gr conținut net.

LAVODERM

produs al întreprinderii „METALOCHIM" — Brașov.

AUTOMOBILIȘTI!

Reparații auto de orice gen și la toate tipurile de autoturisme execută ireproșabil, cu personal de înaltă calificare specializat la firmele furnizoare din străinătate

COOPERATIVA „AUTOMECANICA" PRIN UNITĂȚILE SALE:

Nr. 4 din șos. Giurgiului nr. 178, tel. 23.94.05
Nr. 6 din str. Buzești nr. 78, tel. 15.18.58
Nr. 8 din bd. Aerogării nr. 38, tel. 33.16.21
Nr. 10 din bd. N. Titulescu nr. 96, tel. 17.57.33
Nr. 16 din șos. Berceni nr. 7, tel. 23.44.82
Nr. 19 din cal. Floreasca nr. 234, tel. 33.43.52
Nr. 21 din str. Vasile Tei nr. 10, tel. 11.40.61
Nr. 22 din str. Berzei nr. 94, tel. 14.08.76
Nr. 34 din cal. Dorobanți nr. 85, tel. 12.25.06

PENTRU LUCRARI DE SPECIALITATE CA:

— rectificări arbori cotiți
— recondiționări amortizoare, cilindri receptori și pompe centrale ambreiaj
— confecții garnituri chiulase

adresați-vă în sala Rahovei nr. 11—13 telefon 15.02.12

— alezaje cilindri
— confecționări pistoane și segmenți

în str. Ioanei nr. 107 telefon 12.20.43

— recondiționări ambielaje

în str. Căuzași nr. 12 telefon 22.05.81

str. Ioanei nr. 107 telefon 12.20.43

— recondiționări și confecții de arcuri lamelare și spirale
— sudură blocuri motor și chiulase din fontă și aluminiu

în șos. Berceni nr. 7 telefon 23.44.82

ALBUM MONTAN

Pentru cabanierul RUDI BINDER muntele este nu numai o profesie, ci și o pasiune. Pe care și-a dezvăluit-o cățărîndu-se — ca alpinist — pe piscuri neumblate, sau înregistrînd pe peliculă frumusețile peisajului mirific în mijlocul căruia trăiește și muncește.

Reproducem din albumul său două imagini surprinse la cabana „Simbăta", din masivul Făgăraș, cu precizarea foarte spirituală a autorului cum că ea poate fi vizitată în... orice zi.

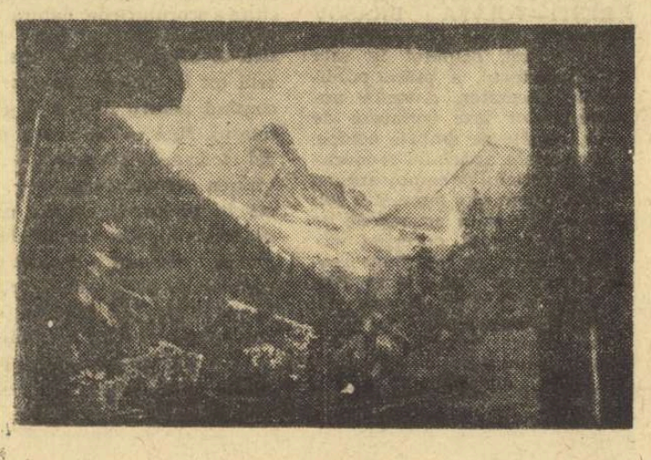

Actualitatea internațională

ȚARA GALILOR — FRANȚA 8-8

ÎN TURNEUL CELOR 5 NAȚIUNI

PARIS, 22. — Pe stadionul Colombes din Paris s-a disputat penultimul joc din cadrul competiției de rugby „Turneul celor cinci națiuni": Franța—Țara Galilor. Rugbyștii galezi au condus la pauză cu 8—0 dar, în repriza a doua, gazdele au reușit să egaleze : 8—8.

Record mondial la 200 m bras

în bazinul de la Minsk

MOSCOVA 22 *(Agerpres)*. — În ziua a 3-a a concursului de natație de la Minsk, Viktor Șarîghin a stabilit un nou record al U.R.S.S. la 200 m fluture cu 2:09,0. Cu un nou record al U.R.S.S. s-a încheiat și proba masculină de 200 m mixt : Vladimir Kravcenko 2:14,9.

Alte rezultate. — 200 m liber (f) : Angela Coughlan (Canada) 2:17,6 ; 200 m liber (m) : Leonid Ilicev (U.R.S.S.) 1:59,5 ; 200 m spate (m) : Leonid Dobroskokin (U.R.S.S.) 2:13,3.

Un rezultat excelent a reușit N. Pankin în proba de 200 m bras — 2:26,5, ceea ce constituie un nou record mondial. Vechiul record aparținea lui Kosinski (U.R.S.S.) — 2:27,4.

JIRI RASKA — 164 m !

BELGRAD 22 (Agerpres). — Primul concurs desfășurat pe noua trambulină gigant de la Planica (Iugoslavia) a fost cîștigat de norvegianul Bjorn Wirkola, cu 181 puncte (135 m, 156 m, 134 m) urmează : J. Raska (Cehoslovacia) 180,5 p (148 m, 130 m, 146 m) și L. Grini (Norvegia) 174 p (146 m, 114 m, 117 m). După încheierea concursului, Jiri Raska a ameliorat recordul mondial stabilit cu o zi mai înainte de Wirkola, sărind 164 m !

Dinamo Moscova—Rapid 3-2

în C.C.E. la volei feminin

MOSCOVA, 22. În cadrul competiției de volei feminin „Cupa campionilor europeni" formația Dinamo Moscova a învins destul de greu, la capătul unui meci extrem de disputat, echipa Rapid București cu 3—2 (8—15, 15—9, 13—15, 15—6, 15—8).

Returul va avea loc la București, la 29 martie.

INSTANTANEUL SĂPTĂMÎNII

GOL !... GOL !... GOL !... *Josef Golonka, căpitanul echipei cehoslovace de hochei, face o săritură pe gheață de toată frumusețea, salutînd primul gol, marcat de coechipierul său Jan Suchy, în meciul de vineri seara cu reprezentativa sovietică. În stînga, arbitrul canadian Marce Vaillancourt îl privește uimit. Din acest moment, campionatul mondial de hochei 1969 ia un nou start !*

Telefoto : A.P.—Agerpres

LA ST. PETERSBURG (FLORIDA)

SEMIFINALĂ ASHE-FRANULOVICI

NEW YORK 22 (Agerpres). — În semifinalele probei de simplu bărbați ale turneului internațional de tenis de la St. Petersburg (Florida) se vor întîlni americanul Arthur Ashe cu iugoslavul Zeliko Franulovici și chilianul Jaime Fillol cu brazilianul Mandarino. În sferturile de finală Ashe l-a eliminat pe australianul Ruffels (6—3, 6—2), în timp ce Franulovici l-a învins cu 6—4, 6—2 pe vest-germanul Plotz.

Corespondență specială din Stockholm de la Karl ANDERSSON

DUPĂ 15 JOCURI, DISPUTA ÎN CAMPIONATUL MONDIAL DE HOCHEI PE GHEAȚĂ ABIA ÎNCEPE !

Cu un an în urmă, la Grenoble, iar mai înainte la Viena, Ljubljana și Tampere, în seara cînd în campionatul mondial de hochei pe gheață se consumau partidele unui cuplaj cum a fost cel de vineri seara de la „Johanessov", ziariștii, comentatorii, turiștii și toți ceilalți care trăiseră cu intensitate momentele frumoase ale unei asemenea competiții se pregăteau, cu regret de plecare. Acum însă — și asta este partea cea mai interesantă a noii formule de disputare a campionatului mondial — nu numai că nimeni nu se grăbește spre Gara Centrală a orașului sau spre aeroportul Arlanda dar, în plus, toată lumea este gata să urmărească în continuare disputa, care, în urma ultimelor rezultate, este la fel de deschisă ca și la început.

De fapt, ca să fiu cît mai precis, față de ziua inaugurală a întrecerii s-a realizat o singură clarificare și anume că în loc de patru pretendente la titlu, în această pasionantă cursă au rămas doar trei reprezentative : *Uniunea Sovietică, Suedia* și *Cehoslovacia*. Aceasta, deoarece canadienii, prezentînd o echipă neomogenă valoric și cu atît mai puțin pregătită fizic, (jucători foarte tineri, alături de alții destul de vîrstnici) n-au putut face față aprigelor încleștări din partidele cheie.

Dar, absența din cursa pentru titlu a elevilor antrenorului Jack McLeod nu scade cu nimic din frumusețea luptei pentru primul loc, în care rămîn angajate, așa cum spuneam, trei puternice selecționate. Spectacolul promite în continuare valențe deosebite pentru că aceste trei reprezentative au manifestat de la un joc la altul preocupări tactice noi și surprinzătoare, capacități fizice cu suișuri și... prăbușiri senzaționale, avînd exprimări tehnice de nebănuit pentru hocheiștii amatori. De pildă, a surprins, maniera de „start-șoc" folosită de jucătorii sovietici în partida cu Canada, recomandabilă în fața unui adversar mai slab, modul excelent în care au acționat hocheiștii cehoslovaci în partida lor cu selecționata U.R.S.S. cînd au împins „forcecheking"-ul (uimitor !) pînă în treimea de apărare adversă, ceea ce a paralizat — pur și simplu — mașina de pase și combinații a echipei sovietice sau neașteptata rezistență fizică a suedezilor, nescontată chiar și pentru noi, care bănuiam că știm foarte bine resursele echipei reprezentative. Am asistat, de asemenea, în această primă parte a campionatului mondial la evoluții individuale de mare clasă, însemnînd în carnetul meu numele unor jucători cu o extraordinară îndemînare tehnică. Să-i numesc, cu satisfacția că nu va trebui să așteptăm încă un an pentru a-i urmări din nou : Firsov, Harlamov, Starșinov (U.R.S.S.), Sterner, L. G. Nilsson, Arne Karlson, Svedberg (Suedia), Nedomansky, Suchy, Mahac, Cerny, Golonka (Cehoslovacia).

Ce va fi în retur ? Nu fac pronosticuri ! O îndelungă activitate de cronicar de hochei m-a învățat că în acest sport abținerea este mama înțelepciunii... Deci, să vă comunic rezultatul meciului care a consemnat încheierea primei părți a disputei : Finlanda—S.U.A. 4—3 (1—1, 1—0, 2—2) și clasamentul la jumătatea drumului spre titlu :

1. Uniunea Sovietică	5	4	0	1	34- 8	8
2. Suedia	5	4	0	1	23-10	8
3. Cehoslovacia	5	4	0	1	23-10	8
4. Canada	5	2	0	3	13-19	4
5. Finlanda	5	1	0	4	13-27	2
6. Statele Unite	5	0	0	5	10-42	0

Duminică sînt programate primele jocuri din retur : U.R.S.S. — S.U.A., Cehoslovacia — Canada și Suedia — Finlanda.

ZIG-ZAG FOTBALISTIC

FACEȚI CUNOȘTINȚĂ CU JOHAN CRUYFF

La ora actuală, Johan Cruyff, celebrul înaintaș de la Ajax, este considerat unul dintre cei mai buni fotbaliști ai continentului. În 1967 și 1968 el a fost desemnat cel mai bun fotbalist olandez și nu este exclus să candideze cu mari șanse la titlul de „Monsieur Football—1969".

Johan Cruyff, fiul unui muncitor din Amsterdam, a început să joace fotbal la 6 ani. La 15 ani ajunge la Ajax și peste doi ani devine titular al primei echipe. Calitățile sale ? O excelentă protejare a balonului, viteză derutantă, șut cu ambele picioare, joc cu capul, un foarte bun plasament și un deosebit simț al porții. Se poate spune, deci, că la cei 22 de ani ai săi (încă neîmpliniți) Johan Cruyff este un fotbalist complet.

VALERI VORONIN REDIVIVUS

V-ați întrebat, desigur, ce se întîmplă cu celebrul fotbalist sovietic Valeri Voronin, de ce nu mai joacă ? A abandonat, oare, fotbalul ?

Acum vă putem informa că, nu peste mult timp, Valeri Voronin va apare din nou în formația sa, Torpedo Moscova, și poate chiar în echipa reprezentativă. După accidentul de automobil pe care l-a suferit în urmă cu aproape doi ani, Valeri era pe punctul de a spune adio fotbalului. Recent, însă el și-a reluat antrenamentele și se speră că o dată cu începerea noului sezon va fi din nou apt de joc.

UN CLASAMENT AL... ANTRENORILOR

Am anunțat recent că noul selecționer al echipei Franței este Georges Boulogne, cel de al 6-lea antrenor al naționalei franceze din ultimii nouă ani. Nici unul din aceștia nu a avut un bilanț pozitiv, și, ca urmare, a fost schimbat ! Iată, de altfel, pe antrenorii care s-au succedat pînă acum și palmaresele echipei Franței în perioadele în care a fost pregătită de fiecare din aceștia :

1960—64	Verriest	24	4	6	14
1964—66	Guerin	15	5	4	6
1966	Snella-Aribas	4	2	0	2
1967	Fontaine	2	0	0	2
1967—68	Dugauguez	9	2	3	4

Acum, Georges Boulogne a debutat în mod nefericit la Londra : 0—5 cu Anglia ! Cît timp va mai sta în fruntea reprezentativei de fotbal a Franței ? Nu știe nici el !

CUPA MONDIALĂ LA SCHI

ELVEȚIANUL GIOVANOLLI A CÎȘTIGAT SLALOMUL URIAȘ

La Waterville Valley (S.U.A.) s-a disputat proba masculină de slalom uriaș pentru „Cupa mondială" la schi. Victoria a revenit elvețianului D. Giovanolli în 2:36,72. L-au urmat : 2. K. Schranz (Austria) — 2:36,90 ; 3. J. Tischauser (Elveția) — 2:37,73 ; 4. A. Penz (Franța) — 2:38,02 ; 5. J. N. Augert (Franța) — 2:38,12.

În urma acestor rezultate, Austria conduce cu 1110 p în „Cupa Națiunilor" urmată de Franța (1025 p), S.U.A. (515 p), Elveția (421 p).

LA 3 APRILIE

F. C. KÖLN ȘI BARCELONA DESCHID SERIA SEMIFINALELOR competițiilor continentale de fotbal : C.C.E. și Cupa cupelor

BRUXELLES 22 *(Agerpres)*. — Reprezentanții cluburilor calificate în semifinalele „Cupei campionilor europeni" și „Cupei cupelor" la fotbal au căzut de acord în principiu asupra datelor de desfășurare ale meciurilor respective. Pentru meciul Milan-Manchester United, din cadrul „Cupei campionilor europeni", au fost propuse datele de 23 aprilie (tur) și 30 aprilie (retur), iar partida dintre Ajax Amsterdam și Spartak Trnava ar urma să se desfășoare la 13 aprilie, în nocturnă, la Amsterdam (turul) și la 24 aprilie la Trnava (returul).

În „Cupa cupelor" au fost propuse următoarele date : F. C. Köln-Barcelona (turul la 3 aprilie, returul nefixat) și Dunfermline-Slovan Bratislava (turul la 9 aprilie, returul la 7 mai).

Au fost desemnați și arbitrii care vor conduce aceste jocuri : Krnavek (Cehoslovacia) și Machin (Franța) la Milan-Manchester ; Finney (Anglia) și Marchall (Austria) la Ajax-Trnava ; Callaghan (Irlanda) și Sbardella (Italia) la Köln-Barcelona și Tschencer (R. F. a Germaniei) cu Horvat (Iugoslavia) la Dunfermline-Slovan.

AU FOST DESEMNAȚI CAMPIONII DE ZONE

(Urmare din pag. 1)

Preda (Constanța) b.p. Aioanei (Or. Gh. Gheorghiu-Dej) ; grea : Dascălu (București) k.o. I Enache (Săvinești).

BRAȘOV, 22 (prin telefon). Semimuscă : V. Drăgan (București) b.p. I. Chiricheș ; muscă : A. Cojan (Bacău) b.p. V. Rădulescu (Plopeni) ; cocoș : V. Ivanovici (Bc) b.p. I. Bărbosu (Brașov) ; pană : Gh. Pușcaș (B) b.p. A. Mocanu (Bv) ; semiușoară : M. Goanță (Craiova) b.p. D. Șerban (Cîmpina) ; ușoară : M. Dumitrescu (B) b.p. Gh. Cărăușu (Plopeni) ; semimijlocie : C. Mihai (Plopeni) b.p. V. Tîrb (Arad) ; mijlocie ușoară : N. Nicolae (B) b.p. I. Căian (Sibiu) ; mijlocie : I. Petrea (Bv) b.p. T. Ivan (B) ; semigrea : Gh. Dumitrescu (Plopeni) b.p. P. Cojocaru (B) ; grea : A. Prohor (Sibiu) b.p. I. Sănătescu (Craiova).

TIMIȘOARA, 22 (prin telefon). *Semimuscă :* M. Lumizeanu (Buc) b.p. I. Nica (Ord) ; *muscă :* St. Constantin (B) b.p. Gh. Paraschiv (B) ; *cocoș :* A. Dumitrescu (B) b.p. Fl. Lucaci (Ord) ; *pană :* Ov. Gorea (B) b.p. N. Constantin (Cv) ; *semiușoară :* C. Negoiescu (B) b.p. V. Așteleanu (Tmș) ; *ușoară :* P. Prună (Cj) b.p. M Budu (B) ; *semimijlocie :* I. Hodoșan (B) k.o. I Il. Coș (Tmș) ; *mijlocie mică :* Al. Matius (B. Mare) b. desc. I T. Nicolae (B) ; *mijlocie :* Al. Năstac (B) b.p. Al. Frei (B. Mare) ; *semigrea :* L. Gavrilă (B) b. desc. II Fl. Burtic (Ord) ; *grea :* G. Schubert (Tmș) b.ab. I El. Samu (Ord).

CRAIOVA, 22 (prin telefon). Semimuscă : P. Ganea (București) b.p. C. Momoiu (Brăila) ; muscă : M. Dumitru (Dolj) b.p. P. Iuga (B) ; cocoș : P. Ogica (Dj) b.p. St. Molnar (Timișoara) : pană : C. Crudu (B) b.p. I. Sobotniciuc (Dj) ; semiușoară : I. Costin (Tmș) b.p. T. Miron (B) ; ușoară : A. Zeibel (Br) b.p. N. Deicu (Br) ; semimijlocie : C. Ghiță (B) b.p. Gh. Marcu (Br) ; mijlocie ușoară : I. Pițu (Constanța) învinge prin neprezentare V. Bute (Galați) ; mijlocie : V. Tecuceanu (B) b.p. C. Constantinescu (Dj) ; semigrea : P. Pîrvu (B) b.p. P. Cîmpeanu (B) ; grea : S. Panduru (Dj) b.ab. II M. Florea (Br).

GALAȚI, 22 (prin telefon). Semimuscă : F. Momoiu (Galați) b.p. I. Cuculea (Ilfov) ; muscă : I. Pop (Arad) b.p. I. Pop (Gl) ; cocoș : Gh. Moraru (Gl) b.p. D. Cănilă (Iași) ; pană : Gh. Drugă (Bv) b.p. Gh. Tănase (Gl) ; semiușoară : S. Constandache (Gl) b.p. I. Marin (Tulcea) ; ușoară : Gh. Ene (București) k.o. II C. Rotaru (Ploiești) ; semimijlocie : C. Vasiliu (Gl) b.p. C. Melinte (Iași) ; mijlocie ușoară : E. Constantinescu (Craiova) b.p. N. Petruț (Gl) ; mijlocie : C. Cojocaru (Or. Gh. Gheorghiu-Dej) b.p. V. Ciuraru (Iași) ; semigrea : N. Mănită (Gl) b.p. D. Găinaru (Oradea) ; grea : A. Iancu (Cîmpulung Muscel) b.p. Tr. Circioran (Gl).

CLUJ, 22 (prin telefon). — Semimuscă : Gh. Cristea (Din. Buc.) b.p. S. Lazăr (A.S.A. Tg. Mureș) ; muscă : D. Davidescu (Din. Buc.) b.p. Iosif Horja (Voința Cluj) ; cocoș : Oct. Aderco (Voința Cluj) bate descalificare r. 3 M. Zîmbreșteanu (Constructorul Hunedoara) ; pană : O. Amăzaroaiei (A.S.A. Tg. Mureș) b.p. M. Dumitrașcu (Farul Constanța), semiușoară : Simion Aurel (Mușcelul C. Lung) b.p. N. Tudorel (A.S.A. Tg. Mureș) ; ușoară : Mathe Ladislau (Voința Cluj) b.p. Crețu Gligor (Minerul Lupeni) ; semimijlocie : Voicilă Ion (A.S.A. Tg. Mureș) b.ab. 2 Petru Moraru (Minerul Lupeni) ; mijlocie mică : C. Cocîrlea (Voința Brăila) b.p. Enciu Niculae (Metalul Buc.) ; mijlocie : Cîteanu Ion (Din. Buc.) b.p. Tarpai Alexandru (C.S.M. Cluj) ; semigrea : Schiopu Sever (Electroputere Craiova) b.p. St. Laslofi (A.S.A. Cluj).

INDOOR '69

SLĂNIC, 22 *(prin telefon, de la trimisul nostru)*. Au luat sfîrșit întrecerile campionatelor naționale de micromodele. Ultimul lift a scos din frumoasa mină Slănic—Prahova neobosita echipă a arbitrilor. La ieșirea din acest „șut" competițional, minerii care urmăriseră îndeaproape concursul au întrebat — conform obiceiului împămîntenit — dacă „schimbul" a lucrat cu spor, dacă rezultatele sînt la înălțime. Răspunsul a fost afirmativ, subliniindu-se că unii tineri și-au îndeplinit norma de... maestru al sportului, mulți dintre participanți depășind-o chiar. Într-adevăr, sportivii categoriei *indoor* au evoluat la... înălțime, obținînd rezultate remarcabile. Este un pas înainte — cum afirma antrenorul federal de specialitate, *George Craioveanu* — spre lauda micromodeliștilor care, în mîgîloasele lor ore de pregătire a performanțelor, au acumulat cunoștințe de aerodinamică, înțelegerea profundă a tehnologiei, acuitatea vizuală, apoi perseverența, voința, puterea de selecție a evenimentelor remarcate la zborurile prototipului, apoi varianta a doua îmbunătățită...

Și acum rezultatele tehnice : *seniori :* 1. OTTO HINTZ (Voința Tg. Mureș) 46:02 — campion național ; 2, *Mihai Teut* (Voința Tg. Mureș) 45:21 ; 3. *Nicolae Bezman* (Oțelul Galați) 44:38 ; 4. *Petre Florea* (Oțelul Galați) 42:57 ; 5. *Francisc Bölöny* (Voința Tg. Mureș) 42:03 ; *juniori :* 1. AUREL POPA (Voința Tg. Mureș) 46:16 — campion național ; 2. *Eugen Holtier* (Griviția Roșie Buc.) 44:03 ; 3. *Vasile Nicoară* (Voința Tg. Mureș) 33:01. *Echipe :* 1. VOINȚA TG. MUREȘ (Otto Hintz, Mihai Teut, Aurel Popa) 137:39 — campioană națională, 2. *Griviția Roșie Buc.* 119:34 ; 3. *Oțelul Galați* 119:27.

Duminică, salina Slănic va găzdui primele întreceri ale campionatelor internaționale de aeromodelism *indoor'69*. Participă echipe reprezentative de micromodele din Cehoslovacia, Ungaria, Italia, Iugoslavia și România.

T. VASILE

Dinamo București—virtuală campioană masculină de baschet

DINAMO—I.C.H.F. 96—75 (50—33). O dată cu fluierul final, dinamoviștii bucureșteni au devenit virtuali campioni, turneul final nemaiputînd oferi altei echipe ocazia de a cuceri titlul. În cursul desfășurării jocului ei au arătat ceva mai puțină ardoare decît era de așteptat, poate și fiindcă învinșii nu le-au pus mari probleme. De altfel, formația învingătorilor (din care a absentat Diaconescu — accidentat), a redemonstrat : 1) că decalajul valoric dintre jucătorii de bază și coechipierii lor riscă să devină acută, mai ales pe plan internațional și 2) că lipsa de miză reduce substanțial eficacitatea în atac și atenția în apărare. Desigur, asta nu înseamnă că meciul n-a beneficiat de momente frumoase tehnic și tactic, la care cel mai mult au contribuit Albu, Novac, Visner, Cernea și Dragomirescu de la Dinamo, Niculescu, Cîmpeanu și Bulat de la I.C.H.F. Corect, deși cu mici scăpări datorite neatenției, arbitrajul cuplului Al. Dănilă-M. Rizea. **(g.r.-ș.).**

Alte rezultate înregistrate în sala Dinamo : RAPID II — OLIMPIA (feminin divizia B) 45—52 (23—21) ; STEAUA — I.E.F.S. (masculin divizia A) 89—66 (46—22).

POLITEHNICA BUCUREȘTI—VOINȚA BRAȘOV (feminin divizia A) 69—37 (40—17). Meciul, disputat în sala Constructorul, a plăcut publicului spectator, datorită numeroaselor faze frumoase de joc, reușite de ambele echipe. Studentele, apărîndu-și onorabil prestigiul de campioane, au fost evident mai bune, atît sub panou, cît și în aruncările de la semidistanță, cucerind victoria clar. Cele mai bune realizatoare au fost Ciocan (18), Vogel-Savu (12), Dumitrescu (11) și Diaconescu (11) de la Politehnica, respectiv Petric (11) și Simon (10) de la Voința. Trebuie menționat, totuși, că jocul brașovencelor a fost sub așteptări. Poate că absența antrenorului Gh. Roșu din ultima vreme de la pregătire să-și fi spus cuvîntul. Au arbitrat cu scăpări V. Bordeianu și I. Șerbănescu

OCTAVIAN GUȚU-coresp.

CONSTRUCTORUL—PROGRESUL 27—29 (6—7)! Simpla citire a scorului e de natură să ilustreze nivelul sub orice critică al acestei partide, disputată tot în sala Constructorul, contînd pentru divizia A (feminin). Nici măcar scuza mizei foarte importante — evitarea retrogradării — nu stă în picioare ! Cu un plus de organizare a jocului după pauză, Progresul a cîștigat ceva mai clar decît arată scorul... handbalistic. Au arbitrat corect V. Stinghe și M. Cunicer.

F. SIMION-coresp.

În atac și în apărare, mereu acolo unde se joacă mingea. Aceasta este deviza mijlocașului Szücs. În fotografie Lajos Szücs în urmărirea balonului.

CONFESIUNEA UNUI MARE FOTBALIST

LAJOS SZÜCS — FIDEL SIE ÎNSUȘI

Ferencvaros terminase un antrenament lung și obositor. La orizont stătea meciul cu Vasas și campionii pregăteau cu abnegație și tenacitate victoria. Grupul celor 17, cu tricourile aburinde, a dispărut curînd înghițit de culoarul strîmt și întunecat al vestiarelor aflate în imediata vecinătate a terenului.

Aici, la gura tunelului, pe una din treptele tocite de vreme, am urmărit defilarea campionilor grăbind spre jetul de apă ca spre o oază. I-am petrecut cu vederea, multora le-am fotografiat chipurile. Pe peliculă au rămas fizionomii ce pot constitui, oricînd, materialul ilustrativ al unor mari profiluri sportive sau teme de reportaj. Există Albert, fotbalistul al cărui nume a început a fi, în conștiința compatrioților, sinonim celui al clubului, există cvartetul de aur — Szücs, Novak, Pancsics și Juhasz — component al echipei maghiare medaliată olimpică la Mexic, există tripleta de aur care, în vară, la Rio de Janeiro, a jucat în selecționata lumii. Există..

Nu ne-am simțit vinovați față de Florian Albert cînd, din acest context, l-am decupat pentru interviu pe Szücs. Vivacele mijlocaș al verzi-albilor avea un atu în plus : scrutinul din decembrie îl decretase fotbalistul nr 1 al anului 1968.

La cîteva minute, într-una din sălile clubului Ferencvaros, Lajos Szücs ne vorbea despre... România.

— *Acolo a avut loc debutul meu internațional. La turneul U.E.F.A. din '62. Aveam 18 ani și venisem de la Ujpesti cu cinci ani de ucenicie. De atunci îmi cunosc colegii români de promoție : Dumitru Popescu, Voinea, Dumitru Nicolae.*

— Aparținînd unei generații care a depășit vîrsta aspirațiilor pure trăind-o pe cea a certitudinilor, apreciați că îndepliniți dezideratele precursorilor ?

— *Nicidecum. Și nu afirm aceasta dintr-un exces de modestie sau din idolatrie față de pleiada lui Matrai sau Fenyvesi. Noi sîntem firi mai boeme, acceptăm din ce în ce mai greu monotonia și titanismul antrenamentelor. Automobilul, muzica beat, viața modernă, în general, ne sustrag, ne fură, ne lasă prea puțin timp pentru fotbal.*

— „Balonul de aur" pe 1968, trofeul care răsplătește pe cel mai bun fotbalist maghiar al anului, demonstrează că ați rămas străin la toate aceste facile tentații.

— *Am rămas, în primul rînd, fidel scopului propus încă din adolescență, acela de a deveni un bun fotbalist. Nu mă bazam pe talent, nimeni nu-mi spusese „ce calități excepționale ai". Dacă iubești fotbalul trebuie să muncești enorm, să fii consecvent hotărîrilor luate. Activitatea mea nu este, de altfel, decît o continuă planificare : la începutul lui '66, după patru ani la Dorogi Banyasz, la prima mea tangență cu Ferencvaros, mi-am propus : acomodare și răspuns favorabil tuturor solicitărilor și — am reușit. În '67 : promovare în prima selecționată și — în 29 martie am jucat contra Iugoslaviei. În '68, participare la Olimpiadă și atenție pentru „Balonul de aur" și — trofeele sînt astăzi în vitrina personală, 1969 : Căsătorie, bacalaureat și, din nou, atenție pentru „Balonul de aur".*

Căsătoria, cu artista de teatru și cinema Ildiko Recszi, s-a celebrat la 4 ianuarie. Cît privește fotbalul... Campionatul și-a consumat patru etape iar purtătorul tricoului cu nr. 6, mijlocașul Lajos Szücs se află în fruntea plutonului, cu nota maximă. Deci este fidel scopului propus.

La 25 de ani, Szücs, aflat în culmea gloriei sportive, încearcă să precizeze momentul cînd se poate vorbi de SUCCESUL REAL AL UNUI FOTBALIST. Iată-i concluziile : *„Unii îl identifică cu prima selecționare în națională. Este, din punctul de vedere al jucătorului, cel mai periculos mod de a vedea lucrurile. Din el derivă blazarea, lui îi cad victimă meteorii sportivi care strălucesc doar o clipă. Alții spun : „oprește-te clipă !" în timpul marii consacrări internaționale. Și, cred, este cel mai motivat mod de a vedea lucrurile. Mai există însă „nemulțumiții", aceia care caută alte hotare succesului sportiv Așa cum au căutat sir Matthews, Gento sau Di Stefano ; așa cum caută astăzi Bobby Charlton, Eusebio, Facchetti sau Albert. Iată hotarele spre care aș vrea să mă îndrept și eu.*

Nușa MUȘCELEANU

Tiparul I. P. „Informația", str. Brezoianu nr. 23—25, București

40.368

PROLETARI DIN TOATE ȚĂRILE, UNIȚI-VĂ!

Redacția și administrația: str. Vasile Conta nr. 16, tel. 11.10.05, interurban 72 și 286. Telex sportrom buc. 180.

sportul

4 pagini 30 bani

Anul XXV — Nr. 493 (5927) ZIAR AL CONSILIULUI NAȚIONAL PENTRU EDUCAȚIE FIZICĂ ȘI SPORT Luni 24 martie 1969

V. Tecuceanu (București) eschivează lovitura lui G. Constantinescu (Dolj), în meciul de la zona din Craiova

Foto: V. POPOVICI

Citiți în pag. a 4-a o interesantă rubrică de box care cuprinde marginalii la zonele campionatelor naționale și un comentariu după întîlnirea dintre reprezentativele României și Bulgariei.

A XIV-a EDIȚIE A CROSULUI BALCANIC

IUGOSLAVIA 7 TITLURI, ROMÂNIA DOAR 2

SKOPLJE, 23 (prin telefon). În imensul parc al hotelului Sarai, s-a desfășurat cea de-a XIV-a ediție a Crosului balcanic, la care au participat atleți din Bulgaria, Grecia, România, Turcia, Iugoslavia. Traseul, excelent ales, a oferit celor peste 5000 de spectatori posibilitatea urmăririi aproape integrale a curselor. Din păcate, reprezentanții României nu au reușit să cîștige decît două titluri (echipe seniori și senioare) din cele 10 puse în joc. Majoritatea alergătorilor români s-au dovedit lipsiți de viteză, fiind întrecuți pe ultimii metri ai curselor. Gazdele (atleții iugoslavi) au repurtat un categoric succes, cîștigînd nu mai puțin de 7 titluri.

1000 M JUNIOARE — Plecate în coada plutonului, româncele nu s-au decis nici pe ultimii 150 m să plece în urmărirea adversarelor. În acest fel, cei 60 m din final, pe care s-au dezlănțuit, nu le-au fost suficienți pentru a obține poziții mai bune. Pe echipe, deși la punctaj egal cu Iugoslavia, formația României a pierdut, avînd ultima componentă mai slab clasată. **Rezultate:** 1. Mirjana Kovacev (Iugoslavia) 2:56,5, 2. Rafira Fița 2:58,8, 3. Svetlana Zlateva (Bulgaria) 3:00,0, 4. Maria Lincă 3:04,0,... 8. Cornelia Neagu-Bălol 3:10,3; **pe echipe** — 1. Iugoslavia 14 p, 2. România 14 p, 3. Bulgaria 18 p, 4. Turcia 32 p, 5. Grecia 42 p.

4000 M JUNIORI — Petre Lupan, care conducea, a fost întrecut pe ultimii 5 m (!) de iugoslavul Zoran Molovici, venit puternic din urmă.

(Continuare în pag. a 4-a)

U.T.A. A PIERDUT UN PUNCT PE TEREN PROPRIU

● *Rapid la a treia victorie consecutivă* ● *Echipele bucureștene în ofensivă* ● *Crișul a urcat pe locul 11* ● *Farul — în zona periculoasă*

SUPORTERII

Aseară, în timp ce urcam treptele de la Dinamo, alergătorul de bronz mi-a spus în șoaptă: **„Te văd îngîndurat. Cauți un cîrlig și nu-l găsești. Știi ceva? Organizează rapid o masă rotundă cu suporterii tuturor celor 16 echipe".** I-am răspuns că n-am de unde să-i iau pe toți 16... Dar, ca prin farmec, în jurul alergătorului de bronz s-a și format un cerc cu... 16 laturi. Iată rezultatul:

1. U.T.A.: **„Nu e un secret pentru nimeni că noi am cîștigat de mult campionatul. Iată și motivul acestei remize de salon, în care bucureștenii au înscris printr-un... arădean".**

2. „U" CRAIOVA: **„Ce s-ar fi făcut Crișul fără punctele noastre?".**

3. DINAMO BUCUREȘTI: **„Dinu și Dumitrache se simt bine doar pe Wembley și pe Dinamo. Escapada de la Arad n-a făcut decît să confirme ideea".**

4. JIUL: **„Ani în șir, Nicușor a citit toate gîndurile lui Titus Ozon în linia de atac cu Bartha, Ene I și Suru. Și le-a mai citit o dată, la Petroșeni".**

5. DINAMO BACĂU: **„Noi n-am ținut prea mult la punctul Jiului, dar Ghiță ține morțiș să plece la Atena".**

6. „POLI" IAȘI: **„Ce mare artist e Anca! Duminica trecută, pe „23", îl credeam mort. Astăzi ne-a marcat un gol".**

7. RAPID: **„Am cîștigat la Tg. Mureș, ca să-i mai dăm o șansă Argeșului. Spune mersi, Barbule!".**

8. STEAUA: **„O, dacă ați ști, „utiștilor", că ne-am rezervat pentru miercuri, cu Dinamo, n-ați mai fi atît de ironici"...**

9. PROGRESUL: **„Decît o înfrîngere superbă, mai bine o victorie... STAS".**

10. „U" CLUJ: **„De cînd ne-am întărit apărarea, avem, în sfîrșit, „plus unu" la golaveraj".**

11. CRIȘUL: **„Cinci puncte din șase!!! Nu e chiar atît de rău pentru o echipă înhumată în dimineața zilei de 9 martie".**

12. PETROLUL: **„Ce păcat că nu s-a televizat și meciul cu Rapid"...**

13. A.S.A. TG. MUREȘ: **„Nu știu ce ne-am fi făcut fără moș Martin".**

14. FARUL: **„Cu punctele pierdute, în 17 etape, din... neatentia cavalerilor fluierului, eram astăzi pe locul Craiovei...".**

15. F. C. ARGEȘ: **„Duminică seara vom avea 17 puncte. Asta înseamnă că n-am murit încă".**

16. VAGONUL: **„Și-atunci, cine vine cu mine?".**

O mostră de masă rotundă subiectivă. Dar ce e obiectiv în fotbal?...

Ioan CHIRILA

„Alertă" la poarta argeșenilor

Foto: AUREL NEAGU

REZULTATE TEHNICE

Crișul-„U" Craiova	3—1 (1—1)
U.T.A.-Steaua	1—1 (1—1)
A.S.A. Tg. Mureș-Rapid	0—1 (0—1)
Jiul-Dinamo Bacău	0—0
Dinamo Buc.-F.C. Argeș	2—1 (0—0)
Petrolul-Farul	2—0 (1—0)
„U" Cluj-Poli. Iași	2—0 (0—0)
Progresul-Vagonul	1—0 (0—0)

ETAPA VIITOARE (26 martie)

Dinamo București-Steaua
F.C. Argeș-Jiul
Farul-Vagonul
U.T.A.-Petrolul
Progresul-Rapid
Dinamo Bacău-A.S.A. Tg. Mureș
„U" Craiova-„U" Cluj
Politehnica Iași-Crișul

CLASAMENT

1. U.T.A.	18	11	4	3	30—15	26
2. „U" Craiova	18	9	3	6	32—31	21
3. Dinamo Buc.	18	9	2	7	34—20	20
4. Jiul	18	7	5	6	19—16	19
5. Dinamo Bc.	18	8	3	7	21—21	19
6. Politeh. Iași	18	9	1	8	19—21	19
7. Rapid	18	8	3	7	20—22	19
8. Steaua	18	8	2	8	31—24	18
9. Progresul	18	7	4	7	16—19	18
10. „U" Cluj	18	8	1	9	28—27	17
11. Crișul	18	6	5	7	20—19	17
12. Petrolul	18	8	1	9	19—22	17
13. A.S.A. Tg. Mureș	18	8	1	9	23—26	17
14. Farul	18	7	2	9	23—26	16
15. F.C. Argeș	18	6	1	11	20—31	13
16. Vagonul	18	5	2	11	26—41	12

ECHIPA ETAPEI

MATACHE

LUPESCU NUNWEILLER IV DAN DELEANU

ANCA MUSTĂȚEA

NĂSTURESCU VOINEA OBLEMENCO CODREANU

CONCURSUL ATLETIC DE LA VIENA

VIENA, 23 (*Agerpres*). — În concursul atletic internațional de la Stadthalle, românul Șerban Ioan a ocupat locul 3 la înălțime cu 2,09 m, după Sieghart (R.F.G.) 2,12 și Alexa (Cehoslovacia) 2,09. La prăjină, Dinu Pîștalu s-a clasat al treilea cu 4,90 m, după Dionisi (Italia) 5,20 și Engel (R.F.G.) 5,10.

„Trofeul Petschowschi"

De trei etape, adică de la începutul returului campionatului, cronicarii noștri de fotbal își însoțesc relatările de la meciurile diviziei A cu aprecieri asupra conduitei publicului local, sub forma unor note de la 1 la 10. După cum s-a mai anunțat, pe baza acestor calificative, ziarul „Sportul" va atribui, la sfîrșitul actualei ediții de campionat, „Trofeul Petschowschi" acelei colectivități de spectatori dintr-un oraș cu echipă de prima divizie care s-a distins printr-o comportare cît mai corectă, mai apropiată de cerințele fair-play-ului.

Deși inițiativa redacției noastre se află încă în stadiul debutului practic (publicul din Oradea a făcut, cu adevărat, de-abia în etapa de ieri, pentru prima oară în acest retur, oficiul de gazdă) oportunitatea și utilitatea ei întrunesc semnele evidenței. Ecourile receptionate reflectă viul interes cu care opinia publică sportivă a luat cunoștință de instituirea „Trofeului Petschowschi", acțiune care încearcă să contribuie la îmbunătățirea climatului din tribunele stadioanelor noastre, adesea viciat de manifestările unor spectatori pătimași și turbulenți.

În ceea ce ne privește, nu vom exagera, firește, nota de optimism, încît să ne închipuim că publicul nostru de fotbal ar putea adera, în întregul lui și pe parcursul a numai 15 etape din acest retur de campionat, la normele unei conduite exemplare. Păstrăm încă rezerve în ceea ce privește perspectiva ca într-o perioadă atît de scurtă toți obișnuiții partidelor de fotbal de la noi să înțeleagă marile obligații ce le revin ca spectatori, să concure la realizarea legăturii spirituale dintre ei, jucătorii preferați și adversarii (în sens sportiv) ai acestora, la transformarea întrecerii de pe gazon într-un spectacol de înaltă factură, guvernat de regulile fair-play-ului. Credem, însă, că „Trofeul Petschowschi", împreună cu toate celelalte acțiuni ce se vor întreprinde de către factorii interesați, va contribui la înregistrarea unor progrese — pe care le dorim cît mai substanțiale — în acest sens.

De altfel, în comparație cu ceea ce a fost în edițiile trecute ale campionatului și chiar în sezonul de toamnă, situația din primele trei etape ale returului ni se pare a fi încurajatoare sub aspectul reacției tribunelor. La cele mai multe dintre meciuri, notele acordate de cronicari publicului sînt de 7 și 8 (ieri, la Cluj, s-a dat chiar primul 10) ceea ce indică o comportare — — în general — mulțumitoare sau chiar bună a acestuia. Singurul corigent în materie, de pînă ieri, era publicul pitestean, ca urmare a manifestărilor sale nesportive din timpul partidei F. C. Argeș — Steaua, disputată în prima etapă a returului. Ignorînd și anihilînd eforturile clubului organizator de a crea acestui meci inaugural al sezonului la Pitești o atmosferă cît mai sărbătorească (a fost adusă o fanfară, iar tinere eleve au oferit flori jucătorilor ambelor echipe), o bună parte a spectatorilor prezenți pe stadionul „1 Mai" i-a întîmpinat — în mod cu totul de neînțeles — cu fluierături și huiduieli pe fotbaliștii bucureșteni, iar pe parcursul jocului s-a aruncat cu o sticlă (de la tribuna a doua) și cu bulgări de zăpadă înghețată asupra arbitrilor, deși aceștia s-au achitat foarte corect de misiunea lor. În etapa de ieri, nici publicul bucureștean, care a urmărit partida Progresul — Vagonul nu a obținut „notă de trecere", din motive oarecum asemănătoare. Cu note mai mici, apropiate de limita minimă a promovării (adică 5 și 6), s-a ales și publicul din Tg. Mureș (la meciul cu Farul), cel din Ploiești (în partida cu Rapid), precum și acela din Bacău (în întîlnirea cu Progresul) pentru atitudini lipsite de sportivitate la adresa arbitrilor și a echipelor oaspe.

Așadar, preponderența în aprecierile cronicarilor noștri o dețin calificativele mai mari și acest fapt ni se pare a fi semnificativ. Cu atît mai mult cu cît, se știe, returul campionatului furnizează adesea partide disputate, la o tensiune maximă. Nu ne rămîne, deci, decît să sperăm că această evoluție promițătoare spre adevăratul fair-play se va accentua în etapele viitoare, astfel ca departajarea candidaților la „Trofeul Petschowschi" să devină o operațiune dificilă.

C. FIRĂNESCU

LIDERUL N-A CONVINS

Primăvara, instalată de-a binelea în acest frumos oraș de pe malurile Mureșului, spectatori mulți veniți să asiste și să încurajeze marșul liderului spre titlul suprem. În această ambianță de veritabil derby, meciul începe sub semnul ofensivei dezlănțuite de gazde. Arădenii acționează însă precipitat, din care cauză pasele nu își găsesc adresantul nici chiar la mijlocul terenului, unde presingul oaspeților e mai puțin nemilos. De partea cealaltă, steliștii se regrupează și se desfășoară mai calm, înnodînd mai ușor, mai variat și în orice caz cu o mai bună orientare firul acțiunilor spre poarta lui Gornea. Drept consecință, în min. 9 Steaua reușește deschiderea scorului. Sătmăreanu sesizează culoarul liber părăsit de Broșovschi, îl lansează pe **Pantea**, care cîștigă duelul cu Pojoni (venit lîngă tușă să repare greșeala coechipierului său) și acesta, intrat mult în careu, trimite din unghi balonul în plasă, înșelîndu-l pe Gornea, atent la centrare: 1—0 pentru Steaua.

U.T.A. — STEAUA 1—1 (1—1)

ARAD, 23 (prin telefon, de la trimisul nostru). Stadion U.T.A.; timp frumos; teren bun; spectatori — aproximativ 20 000. Au marcat: Pantea (min. 9) și Lereter (min. 20 — din penalti).

U.T.A.: Gornea 6 — Birău 5, Bacoș 7, Pojoni 6, Broșovschi 5, Axente 5 (din min. 73 Brîndescu), Petescu 7, Lereter 7, Șchiopu 6, Domide 5, Moț 6.

STEAUA: Suciu 8 — Sătmăreanu 8, D. Nicolae 7, Haimăgeanu 7, Vigu 6, Tătaru II 6, Negrea 6, Dumitriu III 7, Pantea 8, Volnea 8, Creiniceanu 7.

A arbitrat EM. VLĂICULESCU, ★★★, ajutat la linie de N. Marinciu (Ploiești) și I. Rus (Tg. Mureș). „Trofeul Petschowschi" (pentru public): 9

În continuare, aceeași lipsă de luciditate în riposta formației gazdă, în timp ce Steaua caută să liniștească jocul prin pase multiple în cîmp. Este perioada în care bucureștenii se disting clar printr-o exprimare mai coerentă și mai imaginativă în joc. Într-adevăr, în min. 15 asistăm la o frumoasă acțiune „doi pentru al treilea cu Pojoni (venit lîngă tușă să repare greșeala coechipierului său) și acesta, intrat mult în careu, trimite din unghi balonul în plasă, înșelîndu-l pe Gornea, atent la centrare: 1—0 pentru Steaua.

În continuare, aceeași lipsă de luciditate în riposta formației gazdă, în timp ce Steaua caută să liniștească jocul prin pase multiple în cîmp. Este perioada în care bucureștenii se disting clar printr-o exprimare mai coerentă și mai imaginativă în joc. Într-adevăr, în min. 15 asistăm la o frumoasă acțiune „doi pentru al treilea

G. NICOLAESCU

(Continuare în pag. a 2-a)

ÎN „LIGA EUROPEANĂ" DE TENIS DE MASĂ

UNGARIA — ROMÂNIA 5—2

Maria Alexandru (stînga), învingînd-o cu 2—0 pe Beatrix Kishazi (dreapta), a cîștigat primul punct pentru reprezentativa română

Foto: N. AUREL

La capătul a 130 de minute și după numeroase momente interesante de joc, ieri în sala Floreasca, echipa de tenis de masă a Ungariei a dispus de cea a României cu 5—2, întîlnirea contînd în cadrul „Ligii europene". S-ar fi putut ca scorul final să fie mai strîns, dacă, în partida inaugurală, Șerban Doboși l-ar fi învins pe campionul maghiar, Tibor Klampar. Sportivul român a condus în setul decisiv cu 20—15, deci a avut cinci meciboluri. Dar emotivitatea prea mare și lipsa de hotărîre a lui Doboși l-au împiedicat să-și concretizeze avantajul substanțial. Oricum, victoria oaspeților este meritată, dovedindu-se superiori, în general, jucătorilor noștri.

Finalistul europenelor de anul trecut de la Lyon, Ianoș Borzsei (Ungaria), fără a manifesta siguranța care l-a consacrat, a evoluat la un nivel satisfăcător, ieșind învingător fără dificultate, în ambele partide de simplu și avînd o contribuție importantă la succesul din meciul de dublu masculin.

Multă decizie și dezinvoltură în acțiuni a dovedit Klampar, iar Beatrix Kishazi s-a arătat o apărătoare de valoare medie.

Din selecționata României, cel mai bine s-a comportat maestra emerită a sportului și campioana țării, Maria Alexandru. După un început cînd a

C. COMARNISCHI

(Continuare în pag. a 4-a)

STEAUA — virtuală campioană națională la hochei pe gheață

POIANA BRAȘOV, 23 (prin telefon, de la trimisul nostru). Întîlnirile Steaua — Dinamo reprezintă (deocamdată) singurele evenimente notabile din activitatea hocheistică internă. Fiindcă toate celelalte echipe se află la un nivel mult inferior, care le reduce — de cele mai multe ori — la rolul ingrat de sparring-parteneri susținut spre cinstea lor, cu destulă acuratețe.

Duminică, Steaua și Dinamo au oferit, mai ales în prima repriză, un spectacol sportiv de calitate. În absența mizei practice (Steaua era oricum campioană), accentul a fost pus pe execuțiile tehnice, pe combinațiile tactice, care fac — de altfel — deliciul acestui joc.

Onorîndu-și cartea de vizită, hocheiștii de la Steaua au învins cu 3—1 (3—0, 0—0, 0—1) și cîștigă astfel patru din cele cinci întîlniri susținute cu dinamoviștii în actualul campionat. Victoria roș-albaștrilor s-a conturat încă din prima repriză, pe care au încheiat-o cu scorul de 3—0. Liniile a 2-a și a 3-a ale învingătorilor, intens utilizate de antrenorii Czaka și Zografi, au jucat cu aplomb și prospețime. Îngăduindu-și în continuare o relaxare, steliștii au cedat inițiativa adversarilor, care n-au știut să profite de ea. Hocheiștii de la Dinamo n-au găsit prea des drumul spre poarta lui Stoiculescu, iar atunci cînd ocaziile de a marca s-au ivit, ele au fost pueril ratate de Moiș, Texe și Bașa. Și în ultima repriză (deși din cauza unor indisponibilități au jucat doar cu două linii) dinamoviștii au fost superiori, dar atacurile lor s-au lovit de apărarea Stelei, avansată, mobilă, atentă, avîndu-i ca lider și coordonator pe inepuizabilul Dezideriu Varga. Au marcat Calamar, Varga și Gheorghiu, pentru Steaua, respectiv Huțanu.

Cuplul nostru nr. 1 de arbitri, **Gh. Turceanu, Fl. Gubernu,** nu și-au dezmințit reputația, conducînd corect și cu autoritate.

În deschidere, Avîntul Miercurea Ciuc a făcut o demonstrație de... patinaj în fața Agronomiei Cluj, realizînd scorul record de 14—2 (6—0, 5—2, 3—0). Autorii golurilor: **I. Szabo (3), Oswath (3), Kraus (2), Jere (2), Vakar (2), Csiszer, Sarkani, respectiv Otvös și Marian.**

Iată clasamentul, în care ultimele jocuri (programate începînd de miercuri) nu mai pot modifica ordinea echipelor:

1. Steaua 38 p, 2. Dinamo 31 p, 3. Avîntul M. Ciuc 18 p, 4. Agronomia Cluj 9 p, 5. Petrol-Geologie 4 p.

Tr. IOANIȚESCU

Fază din meciul Steaua-Dinamo. În imagine, un atac al echipei Steaua. Portarul Dumitraș n-a putut reține pucul și... gol.

Foto: Theo Macarschi

VOINȚA CLUJ — SLAVIA PLSEN 12-9 LA POLO

CLUJ 23 (prin telefon). — Exceptînd prima repriză, polo-iștii de la Voința Cluj — cu o mai bună pregătire și o tactică superioară — au dominat clar, învingînd pe Slavia Plsen cu 12—9 (1—2, 2—0, 6—5, 3—2). Au marcat: Rusu 7, Șt. Szilagy 3, A. Szilagy 2 pentru Voința, respectiv Nowak 6, Wolf 2, Rasner pentru Slavia.

M. RADU — coresp.

DE LA F.R. SCHI—BOB

După cum se știe, echipa de tineret a României a fost descalificată la campionatele mondiale de biatlon de la Zakopane. Analizînd cauzele care au dus la eliminarea echipei, biroul F.R.S.B. a constatat că vina aparține antrenorului federal **C. Tiron** și secretarului general al federației, **P. Focșeneanu**. Ținînd cont de aceasta, Biroul F.R.S.B. a hotărît:

— sancționarea antrenorului federal C. Tiron cu retrogradarea pe timp de 3 luni din funcție pentru faptul că, deși a fost în posesia regulamentului, a tratat cu superficialitate noile modificări aduse de forul internațional cu privire la limita de vîrstă și a înscris în competiție un concurent care nu se încadra în condițiunile impuse de regulament;

— se dă un avertisment secretarului general al F.R.S.B., P. Focșeneanu, pentru faptul că nu a controlat atent modul cum își îndeplinește sarcinile antrenorul federal.

Biroul F.R.S.B. va lua măsuri pentru evitarea în viitor a unor asemenea lipsuri și va revizui alcătuirea lotului național de biatlon, precum și planul de pregătire a acestuia.

Aplauzele strict interzise!

SLĂNIC, 23 (prin telefon, de la trimisul nostru). Clopotul electric al salinei Slănic-Prahova anunță intrarea în mină a sportivilor. Un lift puternic coboară primul grup de micromodeliști la 120 m adîncime, în imensa sală săpată în sare, iluminată splendid prin candelabre fluorescente montate la peste 50 m înălțime. Rînd pe rînd, în „coliviile" încăpătoare ale minerilor, iau loc echipele reprezentative participante la campionatul internațional de micromodele „România-Indoor '69".

Timpul afectat acomodării s-a scurs și acum competitorii se pregătesc de start. Într-o confortabilă nișă săpată în stîncă, redutabila formație a Cehoslovaciei își pregătește aparatele pentru întîia lansare. Atelierul mobil al cehoslovacului Jiri Kalina este o adevărată mini-uzină de înaltă mecanică fină. Kalina se numără printre favoriții întrecerii, datorită faptului că a obținut, anul trecut la Roma, locul II la campionatele mondiale de micromodele. Lotul sportivilor cehoslovaci mai cuprinde pe Rudolf Cerny, oficial (vicepreședinte al C.I.A.M. din cadrul Federației Aeronautice Internaționale) și concurent la „individuale", pe Dagma Chlubna, Tomislav Weigert și Eduard Chlubna. O scurtă prezentare a celorlalți concurenți.

Volubilul Egisio Coraza este recordman al Italiei și asistent la Institutul de metalurgie din Florența. Ajutor îi va fi soția sa Ludovica Coraza, fostă campioană a Italiei. Prof. univ. ing. Ree Andras de la Facultatea de mecanică din Budapesta va apăra, împreună cu Egri Antal și Buzoty György, culorile Ungariei. Ing Kmoch Mvilim, asistent la Institutul de construcții Mahi din Zagreb (campion la „Indoor" al Iugoslaviei), va încerca, alături de ceilalți doi coechipieri ai săi — Gabriel Leopold și Emil Mikulcic — să onoreze acest concurs cu performanțe deosebite.

În sfîrșit, fără prezentări (iubitorii de micromodele îi cunosc), cele două formații ale noastre: ROMÂNIA A (Otto Hits, Mihai Teut și Aurel Popa) și România B (Nicolae Bezman, Petre Florea, Eugen Holtier).

În marea și originala sală de întreceri a minei Slănic a început concursul. Liliputanele aparate, ușoare ca un fulg (cele mai grele nu depășesc un gram!), se avîntă curajoase spre înălțimile impresionante ale bolții de sare. În jur e liniște deplină. O liniște profesională, conștientă de toți, atît de concurenți, arbitri, antrenori, cît și de publicul spectator. Toți știu că o deplasare dintr-o parte într-alta a sălii, un ropot mic de aplauze, o îmbrățișare bruscă a treningului — toate acestea la un loc și fiecare în parte pot produce în lumea micromodelelor un adevărat taifun. De aceea, se vorbește aproape în șoaptă, se circulă în vîrful picioarelor, astfel încît să nu se aducă prejudicii disputei pentru realizarea performanțelor maxime.

Întrecerile de duminică după-amiază au programat două lansări. Regulamentul concursului, însă, prevede un număr de șase zboruri oficiale. Urmează deci ca luni să se efectueze și celelalte patru starturi, care, desigur, vor decide în final cîștigătorii. Oricum, după două evoluții întrecerile se anunță deosebit de strînse, ridicate din punct de vedere tehnic și al performanței.

Vasile TOFAN

Astăzi, la ora 17,30, în sala Dalles

POTENȚIALUL BIOLOGIC AL OMULUI DESCOPERIT PRIN SPORTUL DE PERFORMANȚĂ

Centrul de cercetări științifice al C.N.E.F.S., în colaborare cu Universitatea populară București — Cursul „Sport și educație fizică" organizează expunerea „POTENȚIALUL BIOLOGIC AL OMULUI DESCOPERIT PRIN SPORTUL DE PERFORMANȚĂ" susținută de conf. univ. dr. Andrei Demeter — maestru al sportului. Urmează filmul „Inelele gloriei".

RETURUL MEDIOCRITĂȚII

După o perioadă de ușor reviriment, marcat de calitatea mai bună a jocurilor la sfîrșitul primei părți a campionatului, asistăm, de cîteva săptămîni, la o reinstalare a mediocrității în plutonul fruntaș. Partidele consumate în retur au fost în majoritate slabe, din ce în ce mai slabe, alungînd astfel din săli pînă și pe cei mai fervenți suporteri. Echipele arată o îngrijorătoare inconstanță de la meci la meci, se obțin puncte și victorii mai mult din greșelile adversarilor, se renunță cu ușurință la luptă! Etapa de ieri nu a făcut excepție de la această curbă descendentă.

MEDICINA BUCUREȘTI — CEAHLĂUL PIATRA NEAMȚ (f) 2—3 (13, 5, —7, —12, —16). După un joc anost, care a reținut timp de 125 de minute atenția celor dornici să se... enerveze, voleibalistele de la Ceahlău au obținut o neașteptată victorie, putînd astfel să spere la menținerea în prima divizie. După un prim set în care oaspetele au condus detașat (9—3, 12—6), dar au comis în final greșeli flagrante, pierzînd, bucureștencele și-au adjudecat și pe următorul, tot datorită unei suite de greșeli de partea adversă. Așadar, 2—0 pentru Medicina și perspectiva victoriei în trei seturi. Dar... ploaia greșelilor se abate de acum în terenul gazdelor, din rîndul cărora antrenorul **N. Humă** scoate pe **Zaharescu**, care nu-i respectă indicațiile și atacul slăbește. Deci, victorie pietreană. Au arbitrat corect **C. Florescu** și **V. Dumitru** — București. **(B.A.)**

I.E.F.S. — FARUL (f) 0—3 (—12, —4, —9). În sala din șos. Ștefan cel Mare și-au dat întîlnire echipele clasate pe locurile patru **(Farul)** și nouă **(I.E.F.S.)**. Distanța din clasament a fost evidentă și pe teren, unde studentele s-au străduit, dar nu au reușit, să dea o replică viguroasă constănțencelor. Cu excepția primului set, cînd s-au ținut de adversare pînă la 12, în celelalte două ele au cedat complet, rarele încercări de atac fiind ușor stopate de jucătoarele de la Farul, care au fost mai bune atît în atac cît și în apărare. Totuși, în ansamblu, jocul a fost atît sub

raport tehnic, cît și spectacular, sub nivelul mediu. **(Em. F.)**.

PENICILINA IAȘI — C.P.B. (f) 3—0 (9, 1, 0). Venite fără trei jucătoare de bază, bucureștencele n-au reușit decît în primul set să opună o oarecare rezistență. Remarcăm pe **Goia, Demetriu, Chirițescu** de la Penicilina și **Florea, Popescu** de la C.P.B. **(D. DIACONESCU** — coresp.)

UNIVERSITATEA TIMIȘOARA — DINAMO BUCUREȘTI (f) 0—3 (—8, —11, —5). Fără să se întrebuințeze, echipa bucureșteană a cîștigat în fața unui adversar care a încercat totul pentru a putea să se ridice la nivelul adversarului. S-au evidențiat **I. Popescu** de la „U" și **Bogdan** de la Dinamo. **(I. STAN** — coresp.)

UNIVERSITATEA CRAIOVA — C.S.M. SIBIU (f) 2—3 (—11, 13, —11, 11, —14). În timpul celor două ore de joc s-au văzut și unele faze spectaculoase, dar și nenumărate greșeli elementare. **(V. POPOVICI** — coresp.)

DINAMO BUCUREȘTI — POLITEHNICA TIMIȘOARA (m) 3—0 (7, 4, 14). Comițînd erori în serie în atac (mingea afară, în fileu sau ușor de parat) și la blocaj (neregularități repetate comise în săritura la fileu), studenții timișoreni au pierdut incredibil de ușor primele două seturi. Dinamoviștii, găsind permanent dezordine în terenul advers, au punctat aproape din fiecare atac. În setul trei oaspeții s-au regăsit au acționat cu mai multă clarviziune și rezultatul s-a reflectat și pe tabela de marcaj. Adăugînd la aceasta o serie de greșeli tehnice care începuseră să se strecoare în jocul dinamoviștilor, avem explicația echilibrului care a tronat în această parte a meciului. Remarcați: **Dumănoiu, Cozonici, Smerecinschi, Tîrlici** (Dinamo), **Tănăsescu, Armion, Vraniță** (Politehnica). Arbitraj bun **C. Armășescu — R. Farmuș (A.B.)**.

POLITEHNICA CLUJ — POLITEHNICA GALAȚI (m) 1—3 (—8, 6, —11, —10). Oaspeții, deși au cîștigat, au evoluat sub valoarea care i-a consacrat. Gazdele au luptat cu multă ambiție, dar nu au reușit să stăvilească atacurile gălățenilor. **(M. RADU** — coresp.)

VIITORUL BACĂU — FARUL CONSTANȚA (m) 3—0 (6, 9, 6). Joc mediocru, în care oaspeții s-au prezentat sub orice critică, stîrnind ilaritate în rîndul spectatorilor prin jocul prestat. **(I. IANCU** — coresp. principal.)

TRACTORUL BRAȘOV — CELULOZA BRĂILA (m) 3—0 (2, 13, 14). După 50 de minute, gazdele au învins într-o partidă echilibrată doar în ultimele două seturi. **(P. DUMITRESCU** — coresp.)

S-A DESCHIS SEZONUL DE CICLISM

Duminică dimineața s-a dat startul în noul sezon de ciclism. Competiția de debut a fost „Cupa Olimpia", aflată la cea de a XI-a ediție. Ca și în anii trecuți, clubul sportiv Olimpia a asigurat întrecerii condiții optime de desfășurare. Au participat rutieri din București, Brașov și Giurgiu. Cursa seniorilor (24 de concurenți, 40 km, start și sosire la km 15 — șoseaua București-Alexandria) a revenit brașoveanului Șt. **Suciu** — timp 1 h. 07:40 — care își face astfel reintrarea în activitatea competițională cu o victorie. La juniori mari (25 km), a cîștigat P. Dolofan (Steaua) 41:35, la juniori mici (10 km) — I. Gavrilă (Steaua) 17:00, la semicurse (6 km) — V. Budică (Steaua), 10:00 iar la turism (4 km) — M. Dincă (Șc. sp. 2) 11:15.

Penultimul act al campionatelor

Sîmbătă și duminică, într-o serie de localități, s-au disputat întrecerile de zonă ale campionatului republican individual al seniorilor la lupte libere și greco-romane.

ÎNTRECERI ANODINE LA LUGOJ

Lugoj, 23 (prin telefon de la trimisul nostru). S-ar cuveni poate, ca după două zile de întreceri, la care au participat 74 de sportivi din 10 localități, să facem o relatare amplă, să vorbim despre o serie de luptători prezenți la „zona" de la Lugoj. Nu este însă cazul deoarece din cei 17 sportivi calificați pentru finală s-au detașat doar trei care au folosit procedee tehnice specifice luptelor libere. Este vorba de *P. Cernău* (C.F.R. Timișoara), *C. Ardeleanu* (A.S.M.T. Lugoj) și *Fl. Moț* (Jiul Petrila). Ceilalți finaliști au reușit să se califice folosindu-se mai mult de elemente tehnice de la greco-romane.

Iată finaliștii desemnați la această „zonă": categ. 48 kg — *N. Mușat* (Lugoj), 52 kg — *P. Cernău* (Timișoara) și *I. Carculea* (Petrila), 57 kg — *Fl. Moț* (Petrila), 62 kg — *P. Chelcea* (Lugoj) și *E. Circiumărescu* (Craiova), 68 kg — *Șt. Kassler* (Deva) și *M. Asoltanei* (Arad), 74 kg — *C. Ardeleanu* (Lugoj) și *A. Gergely* (Deva), 82 kg — *R. Hotea* (Timișoara) și *I. Scorobete* (Hunedoara), 90 kg — *L. Rădoi* (Lugoj); 100 kg *G. Olaru* (Lugoj) și *C. Schmidt* (Timișoara); +100 kg — *D. Gergely* (Deva) și *I. Ingris* (Timișoara). În încheiere trebuie să menționăm pasiunea lugojenilor pentru lupte (reuniunile au fost urmărite de un număr mare de spectatori) și arbitrajele competente prestate de M. Belușica, I. Bobei (București), D. Dana (Timișoara) și T. Oană (Brașov).

Costin CHIRIAC

MECIURI SPECTACULOASE LA TÎRGOVIȘTE

În sala clubului petroliștilor din localitate s-au întrecut luptătorii din județele Constanța, Ilfov, Ialomița, Prahova și Dîmbovița. Meciurile (lupte libere) au fost destul de spectaculoase, evidențiindu-se, în mod special, tîrgoviștenii care au oferit spectatorilor partide de un bun nivel tehnic. Iată primii clasați, în ordinea categoriilor de greutate: *I. Buzoianu* (Călărași), *T. Pătrașcu* (Tîrgoviște), *N. Apostol* (Ploiești), *P. Tarbă* (Tîrgoviște), *Fl. Neicev* (Tîrgoviște), *P. Radu* (Tîrgoviște), *V. Gelal* (Constanța), *I. Man* (Constanța), *Șt. Grigoraș* (Tîrgoviște) și *T. Moșescu* (Medgidia). Au arbitrat foarte bine I. Popescu (București) și M. Strulovici (Galați).

M. AVANU — coresp. princ.

ÎNCĂ O ETAPĂ SUB SEMNUL TERENURILOR NEOSPITALIERE

Din nou consecințele iernii prelungite și-au spus răspicat cuvîntul, influențînd puternic etapa din divizia A. La **București**, de exemplu, cuplajul programat pe terenul **Constructorul** n-a mai fost... cuplaj, întrucît primul meci, **Griviția Roșie — Constructorul**, nu s-a disputat, arbitrul **Th. Witting** apreciind că terenul periclitează integritatea corporală a jucătorilor. Trebuie precizat că, într-adevăr, la ora 10 gheața colțuroasă și bulgării de pămînt înghețat abundau pe suprafața de joc. În schimb, spre amiază, la ora de începere a partidei **Dinamo — Progresul**, arbitrul **Th. Nasta** a putut constata că crusta amenințătoare se înmuiase și a fluierat începerea meciului. Spectatorii au putut asista la o luptă dîrză cu noroiul și cu cele 2—3 bălți uriașe, din păcate o luptă în care sportivii n-aveau cum să iasă învingători. Imposibilitatea de a pune în valoare tehnica a obligat ambele echipe la eforturi fizice cu adevărat remarcabile, mergînd pînă la abnegație, pentru care îi felicităm pe toți cei ce au evoluat. Superioritatea dinamoviștilor a fost greu pusă în valoare, scorul menținîndu-se multă vreme direct proporțional cu dominarea teritorială, deci echilibrat. De abia spre sfîrșit s-a mărit de la 3 la 9 puncte zestrea liniștitoare, pe care eforturile aproape disperate ale jucătorilor de la **Progresul** amenințau s-o anihileze. Scorul final — DINAMO-PROGRESUL 9—0 (3—0) — a fost realizat de **Nica** (2 lovituri de pedeapsă) și **Niculescu** (încercare). Th. Nasta a condus bine (deși cu unele scăpări în aprecierea pozițiilor de ofsaid) un meci în care starea terenului ne-a scăzut mult pretențiile față de jucători și față de arbitru. Mai bine nu se juca nici a doua partidă...

Gh. RUSSU-SIRIANU

POLITEHNICA IAȘI — ȘTIINȚA PETROȘENI 16—0 (16—0). Jocul a fost la discreția gazdelor, care au dominat autoritar, mai ales pe înaintare, oaspeții nereușind să treacă de centru decît o singură dată, în partea a doua a jocului. Au înscris **Gheț**u (o încercare și un drop-goal), **Chifan** și **Costache** (încercări transformate de **Gheorghiu**). A arbitrat cu scăpări **V. Cișmaș** — București.

L. NEGRU — coresp.

UNIVERSITATEA TIMIȘOARA — FARUL CONSTANȚA 16—0 (3—0). Pe un timp primăvăratic și un vînt care a schimbat, jucăuș, direcția balonului, cele două formații — mai ales gazdele — au jucat deschis, curat, furnizînd multe faze frumoase. Constănțenii s-au apărat mult și au inițiat doar rareori atacuri, timișorenii dominînd clar și înscriind 4 încercări. Punctele au fost marcate de **Păunel** (3), **Suciu** (3), **Stan** (5), **Szasz** (3) și **Duță** (2). A arbitrat corect **René Chiriac** — București.

P. ARCAN—coresp. principal

Meciuri internaționale de handbal la Tg. Mureș

La Tg. Mureș au avut loc două partide amicale între selecționata masculină de handbal a orașului și formația Dozsa Debrețin. În primul meci, victoria a revenit mureșenilor cu 23—22 (11—11), iar în cel de al doilea — oaspeților cu 20—19 (12—10).

C. ALBU — coresp.

Farul și Politehnica Iași au retrogradat în divizia B

RAPID — POLITEHNICA BUCUREȘTI (m) 79—73 (37—41). Întîlnirea cea mai importantă a etapei, dintre cele două formații candidate la locul III, a dat cîștig de cauză — la capătul unui meci viu disputat, baschetbaliștilor feroviari. După o primă perioadă de dominare a studenților, care în min. 13 aveau un avantaj de 9 puncte (29—20), rapidiștii, cu o „zonă" foarte strînsă și un joc mai organizat în atac au revenit, egalînd în min 26 (49—49).

Din acest moment, Cristian Popescu, în deosebită vervă, a realizat o suită de 6 acțiuni individuale încheiate cu coș. În același timp, Politehnica l-a pierdut pe Niculescu și Molin (cîte 5 greșeli personale), astfel că Rapidul a obținut o victorie meritată într-un final pasionant. (D. BĂNICĂ — coresp.)

UNIVERSITATEA CLUJ — FARUL CONSTANȚA (m) 90—56 (44—22) Deși au fost lipsiți de aportul lui Ruhring, clujenii au obținut o victorie comodă în fața unui adversar resemnat cu gîndul retrogradării. Vizi (24) și Demian (20) au fost principalii realizatori ai învingătorilor. (M. RADU — coresp.)

POLITEHNICA GALAȚI — POLITEHNICA IAȘI (m) 87—62 (39—28) Fără să strălucească, gălățenii au învins detașat o echipă venită doar cu 6 jucători. (T. SIRIOPOL — coresp.)

UNIVERSITATEA CLUJ — A.S.A. CLUJ (f) 63—45 (36—16). Derbiul echipelor clujene a fost din nou ratat. Și acest lucru datorită faptului că în prima repriză A.S.A. a jucat sub orice critică. După reluare, meciul a fost mai echilibrat, dar studentele acumulaseră deja un avantaj substanțial pentru victorie. (T. BARA — coresp.)

CRIȘUL ORADEA — RAPID BUCUREȘTI (f) 44—52 (20—26). Cu o apărare mai sigură și acționînd cu fermitate în atac, cvintetul bucureștean s-a impus din primele minute (20—5 în min. 16). În repriza secundă, gazdele au avut o puternică revenire, apropiindu-se pînă la 28—30, dar în continuare, dominate clar în lupta sub panou, orădencele au fost nevoite să plece steagul. Principalele realizatoare: Racoviță 16, Suliman 14 de la învingătoare, respectiv Horvat 19 de la învinse. (I. GHIȘA — coresp. principal)

VIITORUL DOROHOI — I.E.F.S. (f) 51—54 (25—21).

Alte rezultate: DIVIZIA A (m): Politehnica Brașov — Universitatea Timișoara 64—59 (37—22); DIVIZIA B (m): Constructorul Arad — Unio Satu Mare 49—30 (18—22); Voința Buc. — Petrolul Ploiești 97—67 (40—29); Progresul Buc. — Șc.Sp. Constanța 72—58 (33—25); Universitatea Iași — Constructorul Iași 49—44 (33—25); Politehnica Cluj — Știința Petroșeni 77—54 (36—29); Comerțul Tg. Mureș — Șc. Sp. Mediaș 76—70 (40—35); A.S.A. Bacău — Universitatea Buc. 54—57 (23—31); Steagul roșu Brașov — I.E.F.S. II 65—48 (39—28).

DIVIZIA B (f): Universitatea Timișoara — Șc. Sp. Sibiu 61—50 (28—16); Mureșul Tg. Mureș — Foresta Arad 72—39 (39—23); Universitatea Iași — I.E.F.S. II 57—37 (29—20); Șc. Sp. Craiova — Voința Tg. Mureș 50—41 (22—14); Voința Buc. — Pedagogic Constanța 44—60 (23—32); Politehnica Brașov — Șc. Sp. Brașov 57—49 (21—32).

RAPID — R.D. GERMANĂ LA BASCHET

Astă-seară, de la ora 19, sala Giulești din Capitală găzduiește meciul internațional de baschet dintre formația Rapid și reprezentativa masculină a R. D. Germane.

fotbal

DIVIZIA B

SERIA I: DUELUL POLITEHNICA GALAȚI — STEAGUL ROȘU CONTINUĂ

STEAGUL ROȘU — CEAHLĂUL P. NEAMȚ 2—0 (1—0). S-a jucat într-o singură direcție, spre poarta Ceahlăului. Terenul greu a supus echipele la eforturi deosebite. Oaspeții s-au prezentat modest, inițiind doar cîteva acțiuni în final. Au marcat: Florescu (min. 33 și 73) și Necula (min. 85). A condus D. Isăcescu (București). *(C. Gruia* — coresp. principal)

Meciul GLORIA BÎRLAD—PROGRESUL BRĂILA a fost amînat.

POLITEHNICA GALAȚI—METALUL BUCUREȘTI 2—0 (0—0). Gălățenii au încercat mai des și mai periculos poarta adversă. După pauză, studenții și-au concretizat superioritatea prin golurile marcate de Adam (min. 59) și Tudorie (min. 84). Metalurgiștii s-au apărat bine în prima parte a meciului. Excelent arbitrajul lui N. Barna (Tîrnăveni). *(Gh. Arsenie,* coresp.)

PORTUL CONSTANȚA — POLITEHNICA BUCUREȘTI 2—0 (2—0). După o repriză bună de joc, jucătorii de la Portul și-au asigurat victorie muncită și mai dificilă decît o arată scorul. Acțiunile de atac ale studenților au fost destrămate de apărarea fermă a localnicilor. Au înscris: Caraman (min. 8) și Bukosi (min. 26). A condus slab T. Leca (Brăila). *(C. Popa* — coresp. principal)

FLACĂRA MORENI — POIANA CÎMPINA 1—0 (0—0). Joc de slabă factură tehnică. Unicul gol a fost realizat de Drăgan în ultimul minut de joc. I. Dancu (București) a condus satisfăcător. *(Gh. Ilinca,* coresp.)

DUNĂREA GIURGIU — METROM BRAȘOV 1—0 (0—0). Din cauza terenului complet desfundat, cele două formații au prestat un joc mediocru. A marcat: Cojocaru (min. 81). Întrucît arbitrul C. Iofciu (București) s-a prezentat la teren cu o jumătate de oră întîrziere, partida a fost condusă de N. Hristea (Alexandria). În min. 86, Dinu (Dunărea) a fost eliminat pentru lovirea intenționată a adversarului. *(T. Barbălată,* coresp.)

C.F.R. PAȘCANI — OȚELUL GALAȚI 0—1 (0—0). Oaspeții au profitat de avantajul vîntului și au marcat, în repriza a doua, unicul gol al meciului. Autor: Nistor (min. 72). N. Mihăilescu (București) a arbitrat bine. *(C. Enea,* coresp.).

ELECTRONICA OBOR — CHIMIA SUCEAVA 0—0. Gazdele au intrat pe teren cu gîndul la cele două puncte de care aveau nevoie ca de aer, fapt care le-a creat o stare de nervozitate excesivă, manifestată pe întreg parcursul meciului. Terenul greu a împiedicat execuțiile tehnice, totuși meciul a fost foarte disputat prin lupta permanentă ce s-a dat între atacul gazdelor și apărarea aglomerată, solidă, a oaspeților.

Între ocaziile favorabile ratate de gazde, o vom menționa doar pe cea din min. 2, cînd Dobrescu și Lazăr au tras succesiv, dar întîi portarul Petcu și apoi Gheghe, de la Chimia, au respins chiar de pe linia porții. S-au remarcat de la gazde Lazăr (autor a cîtorva șuturi periculoase) și mijlocașul Păunescu, singurul care a căutat să „lege" și să limpezească jocul. De la oaspeți apărarea a dus greul jocului, în frunte cu cei doi fundași centrali, Gheghe și Mărculescu. Arbitrul O. Comșa (Craiova) a condus bine un meci dificil. *(D. Graur,* coresp.)

CLASAMENT

1. Polit. Galați	18	11	3	4	28—15	25
2. Steagul roșu	18	10	5	3	25—13	25
3. Portul Const.	18	9	5	4	40—13	23
4. Metalul Buc.	18	9	3	6	36—18	21
5. Chimia Sv.	18	9	3	6	27—17	21
6. Ceahlăul P. Neamț	18	9	3	6	22—17	21
7. Fl. Moreni	18	7	5	6	18—23	19
8. Poiana Cîmp.	18	7	4	7	19—25	18
9. Oțelul Gal.	18	6	5	7	18—22	17
10. Prog. Brăila	17	5	7	5	18—23	17
11. Metrom Bv.	18	5	4	9	19—26	14
12. Poli. Buc.	18	4	6	8	17—25	14
13. Dunărea G.	18	6	2	10	11—23	14
14. C.F.R. Paș.	18	6	1	11	19—35	13
15. Gloria Bîrlad	17	4	4	9	20—30	12
16. Electr. Obor	18	5	2	11	20—32	12

Etapa viitoare (30 martie): Ceahlăul P. Neamț-Gloria Bîrlad, Flacăra Moreni-Progresul Brăila, Electronica Obor-Politehnica București, Politehnica Galați-C.F.R. Pașcani, Poiana Cîmpina-Dunărea Giurgiu, Chimia Suceava-Portul Constanța, Metrom Brașov-Oțelul Galați, Metalul București-Steagul roșu Brașov.

SERIA A II-a: C.F.R. TIMIȘOARA ÎNVINSĂ PE TEREN PROPRIU

C.F.R. TIMIȘOARA — C.S.M. REȘIȚA 0—1 (0—0). Și de data aceasta timișorenii au plecat decepționați de la stadion. Nu atît de rezultat, cît mai ales de comportarea slabă a favoriților lor. Deși au dominat, feroviarii au jucat fără claritate, iar Fodor (min. 64, 83, 85) și Seceleanu (min. 71) au ratat ocazii clare. În afara golului marcat de Nestorovici (min. 87), pe un contraatac, oaspeții au mai avut o bară în min. 70. Foarte bun arbitrajul lui V. Pădureanu (București). *(P. Arcan* și *G. Crețu,* coresp.).

INDUSTRIA SÎRMEI — OLIMPIA ORADEA 1—2 (1—1). Orădenii au jucat bine, luptînd pentru fiecare balon, în schimb gazdele au evoluat fără nici un orizont. Golurile au fost înscrise de Popa (min. 29) pentru Industria Sîrmei, Sacaci (min. 4) și Covaci (min. 88) pentru Olimpia. A condus bine C. Bărbulescu (București). *(P. Tone,* coresp.).

C.F.R. CLUJ — ELECTROPUTERE CRAIOVA 2—0 (1—0). Feroviarii au evoluat sub valoarea reală și mai ales sub valoarea jocurilor din actualul campionat. În repriza I s-au dat multe pase greșite, iar după pauză au fost ratate multe ocazii, prin M. Popescu Zanca și Roman. Craiovenii au atacat foarte rar, prin Lovin și Matei. Autorul golurilor: P. Emil (min. 32 și 71). A arbitrat foarte bine P. Badea (Brașov). *(N. Todoran* coresp.).

C.F.R. ARAD — CHIMIA RM. VÎLCEA 3—0 (1—0). Dominare netă a arădenilor. Au marcat: Gyenge (min. 38 și 66), Damian (min. 87). A condus corect Gh. Vasilescu (București). *(G. Nicoldiță,* coresp.).

A.S. CUGIR — POLITEHNICA TIMIȘOARA 0—1 (0—1). În min. 4, Petrovici a trecut de apărarea locală și a înscris unicul gol. Corect, arbitrajul lui E. Martin (București). *(M. Vîlceanu,* coresp.).

C.S.M. SIBIU — METALUL TR. SEVERIN 1—0 (1—0). Gazdele au avut inițiativa în majoritatea timpului. A marcat Chiran (min. 17). Foarte bun arbitrajul lui S. Bîrăescu (Timișoara). *(I. Ionescu,* coresp. principal).

GAZ METAN MEDIAȘ — MINERUL BAIA MARE 2—0 (1—0). Joc dinamic, cu multe acțiuni ofensive la poarta oaspeților. Ambele goluri au fost marcate de Dumbreanu (min. 23 și 72). A arbitrat bine I. Hrisafi (București). *(Z. Rișnoveanu,* coresp.).

METALUL HUNEDOARA — MEDICINA CLUJ 3—0 (2—0). Hunedorenii au dominat majoritatea timpului. Au înscris: Pleian (min. 14), Gergo (min. 39) și Covaci (min. 77). A condus foarte bine I. Soos (Tg. Mureș). În min. 78, jucătorul Tarcu (Medicina) a fost eliminat pentru vociferări repetate. *(A. Voicu,* coresp. principal)

CLASAMENT

1. C.F.R. Cluj	18	11	6	1	35-15	28
2. C.F.R. Arad	18	10	4	4	33-20	24
3. Olimpia Or.	18	10	3	5	32-25	23
4. C.S.M. Sib.	18	10	0	8	31-25	20
5. Met. Hun.	18	9	1	8	24-14	19
6. C.S.M. Reșița	18	8	3	7	24-19	19
7. Gaz metan Mediaș	18	7	5	6	23-20	19
8. Metalul Tr. Severin	18	9	1	8	26-27	19
9. Poli. Tim.	18	6	6	6	21-19	18
10. A.S. Cugir	18	6	5	7	17-20	17
11. C.F.R. Tim.	18	5	6	7	20-19	16
12. Electroputere Cr.	18	7	2	9	18-32	16
13. Min. B.M.	18	5	3	10	13-19	13
14. Med. Cluj	18	3	7	8	22-31	13
15. Ind. sîrmei	18	4	5	9	18-31	13
16. Chimia Rm. Vîlcea	18	2	7	9	12-33	11

Etapa viitoare (30 martie): Gaz metan — Chimia Rm. Vîlcea, C.S.M. Reșița — A.S. Cugir, Industria sîrmei — Politehnica Timișoara, Medicina Cluj — Metalul Tr. Severin, Olimpia Oradea — C.F.R. Cluj, C.F.R. Timișoara — Metalul Hunedoara, Minerul Baia Mare — C.S.M. Sibiu, Electroputere Craiova — C.F.R. Arad.

LIDERUL N-A CONVINS

(Urmare din pag. 1)

lea", urmată de o centrare în careul advers; mingea ajunge la Dumitriu III care, din apropierea liniei de 16 m, șutează puternic, jos, lîngă bară. Deși nu s-a scurs decît un sfert de ceas, UTA își pierde răbdarea, se arată mai puțin preocupată de construcția fazelor și mai mult de acțiuni directe, la angajament fizic. În jocul textiliștilor abundă acum pasa lungă, trimisă de cele mai multe ori înalt spre careul mic, de unde Dumitru Nicolae și Hălmăgeanu resping cu capul fără prea multă dificultate. Și totuși, deși haotic, forcingul arădean va avea, în min. 20, efecte nebănuite: la o centrare de pe aripa stîngă, Șchiopu și Vigu își dispută balonul pe partea opusă, lateral dreapta, cu puțin în interiorul careului. Intrat în posesia mingii, Șchiopu șutează direct în mîna lui Vigu. Arbitrul Em. Vlaicu-lescu acordă penalti. Deși, după părerea noastră, fundașul stelist, aflat la 1—2 metri de extrema dreaptă a UTA-ei, n-a intenționat să comită henț. Lovitura de la 11 metri este executată de Lereter, pe jos, spre colțul (șoptit de Pantea la urechea lui Suciu) stînga al porții. Suciu se întinde decis, atinge balonul cu vîrful degetelor, dar nu îl poate împiedica să se rostogolească în plasă: 1—1. U.T.A. păstrează inițiativa și după gol, dar persevează în a trimite mingi înalte în careu, ca și pînă atunci sortite eșecului. Ajutată și de adversar, Steaua se descurcă bine în apărare, dar în atac se vede mai pregnant numai în ultimul minut al reprizei, cînd Gornea iese la timp, blocînd balonul la picioarele lui Tătaru II.

După reluare, jocul se ridică arareori la un nivel mulțumitor. Satisfăcute, se pare, cu golul de pe tabelă, atît U.T.A. cît și Steaua manifestă prudență în joc. Ne reținem totuși atenția cîteva faze de poartă care reușesc să mai scoată partida din anonimat: în min. 49 Voinea driblează scurt pe Bacoș, dar apoi e deposedat în extremis de Pojoni; în min. 63 Șchiopu luftează la aproximativ 8—10 metri de poartă, vrînd să re-ia direct centrarea de pe aripa stîngă; în min. 70 mingea expediată puternic de Negrea, de la 25 m, este deviată în corner de un adversar; în min. 86 Dumitru Nicolae respinge cu capul în picioarele lui Domide, care reia puternic, dar și imprecis.

În tineret-rezerve U.T.A. — Steaua 2—1 (2—0)

Prepurgel ar fi putut schimba soarta meciului...

Partida Dinamo București—F.C. Argeș poate fi comparată cu un film ratat pe jumătate... Debutînd sub auspicii favorabile — pe plan tehnic și spectacular — crescînd emoțional pe firul primelor 45 de minute, jocul și-a păstrat flacăra la începutul reprizei a doua pînă la rostirea „sentinței", stingîndu-se apoi progresiv, pentru a se încheia într-un cvasi-anonimat. Respectîndu-i cronologia, vom nota alerta permanentă în care s-au aflat fotbaliștii argeșeni în prima jumătate de oră, cînd gazdele s-au jucat cu ocaziile. Este adevărat, jocul (sau joaca) dinamoviștilor a avut o spectaculară latură estetică, apreciată ca atare de public. Pîrcălab a dansat cu mingea printre apărătorii piteșteni, Dumitrache și-a etalat o dată în plus virtuțile de... pur sînge, Lucescu a reeditat cu eleganța-i recunoscută „diagonalele" sale de efect... vizual. Timpul și tabela de marcaj au lăsat însă asistenței impresia că „arta pentru artă" a dinamoviștilor ar putea fi sancționată de către soartă. Și așa a fost. Sau ar fi putut să fie...

DINAMO BUCUREȘTI — F.C. ARGEȘ 2—1 (0—0)

Stadion Dinamo ; timp rece ; teren bun ; 6 000 de spectatori. Au marcat : Dinu (min. 51) și Dumitrache (min. 61) pentru Dinamo, Radu (min. 70) pentru F.C. Argeș.

DINAMO BUCUREȘTI : Datcu 7 — Pîrvu 6, Boc 7 (min. 83 Crăciunescu), Dinu 8, Ștefan 7, Ghergheli 8, Stoenescu 7, Pîrcălab 8, Naghi 4 (min. 46 Frățilă 7), Dumitrache 8, Lucescu 6.

F.C. ARGEȘ : Niculescu 4 — Păciulete 6, Barbu 8, Vlad 8, Ivan 5, Prepurgel 4, Olteanu 7, Radu 7, Țurcan 6, Dobrin, Jercan 8.

A condus A. TOTH ★★★★, ajutat de M. Bădulescu și T. Vecan, toți din Oradea.

„Trofeul Petschowschi" (pentru public) : 9.

După ratări copilărești ale lui Pîrcălab și Dumitrache — min. 8, Dumitrache — min. 21, Ghergheli — min. 23, Naghi — min. 25, F.C. Argeș (care a avut o singură fază de gol prin Jercan — min. 33), beneficiază de un penalty la o cosire în careu a lui Jercan de către Pîrvu. Împotriva cursului jocului, echipa piteșteană este la un pas de ceea ce ar fi putut deveni „cheia" acestei partide. Prepurgel se apropie de punctul de 11 m, dar trimite — ca ultimul debutant — mingea pe centrul porții, exact în mîinile lui Datcu. A fost, probabil, momentul psihologic (min. 40) al partidei.

Treziți la realitate de acest duș glacial, dinamoviștii abandonează... baletul în repriza a doua și joacă — simplu și decis — la gol. În min. 51, Dinu încearcă vigilența lui Niculescu de la vreo 18 m, portarul piteștean pleacă tîrziu și plonjează ca în... lac, peste mingea care ajunsese deja în poartă : 1—0. Zece minute mai tîrziu, centrarea lui Pîrcălab este ștearsă cu capul de Dumitrache în colțul scurt al porții, faza surprinzînd întreaga apărare a oaspeților (inclusiv pe Niculescu, care nici n-a mișcat !) într-o clasică poziție „gură-cască". Meciul este jucat. Dinamoviștii mai fac cîteva dantelării, Dumitrache marchează chiar un nou gol (min. 68) neacordat de arbitru pentru un fault (pe care nu l-am văzut) al dinamovistului asupra lui Barbu și cu asta „motoarele" gazdelor se opresc. Oaspeții au o ultimă reacție, o acțiune ofensivă a lor aducîndu-i mingea lui Radu, care înscrie fără dificultate. Min. 70 : 2—1. Pînă la sfîrșitul partidei, se iscă niște scîntei la cîteva intrări „tari", asistăm și la vreo două-trei false alarme la poarta oaspeților și cam atît. Dinamo se mulțumește cu o victorie „subțire", la puncte, argeșenii — debusolați pe ansamblul meciului — n-au forța de șoc de altădată, iar publicul... ascultă pasionat finalurile de la Arad și Tg. Mureș.

Marius POPESCU

La tineret-rezerve : Dinamo București—F.C. Argeș 2—0 (2—0).

VICTORIE ÎN 4 MINUTE !

CRIȘUL — UNIVERSITATEA CRAIOVA 3—1 (1—1)

ORADEA, 23 (prin telefon, de la trimisul nostru). Stadion Crișul ; teren excelent ; timp înnourat ; vînt slab ; spectatori — aproximativ 10 000.

Au marcat : Niță (min. 8), Dărăban (min. 28), Kun I (min. 60) și Kun II (min. 64).

CRIȘUL : Katona 6 — Balogh 6, Sărac 6, E. Naghi 7, Popovici 7, Cociș 6, Dărăban 7, Tomeș 6, Kun I 6, Kun II 7 (din min. 74 Serfőző), Petrescu 8.

„U" CRAIOVA : Pîlcă 5 — Niculescu 5, Deselnicu 7 (din min. 46 Bîtlan 4), Mincă 6, Velea 5, Ivan 6, Stănescu 7 (din min. 42 Tacoi 6), Bălan 6, Niță 7, Oblemenco 9, Martinovici 5.

A arbitrat : Gheorghe Popovici ★★★, ajutat bine la linie de C. Ghemingean și A. Rădulescu, toți din București.

„Trofeul Petschowschi" (pentru public) : 7.

Toți spectatorii obiectivi prezenți la meci trebuie să fie de acord că Universitatea Craiova a practicat un fotbal de calitate, ofensiv, cum puține echipe își îngăduie în deplasare. Dar, pentru că greșelile se plătesc și beneficiare au fost gazdele, în numai 4 minute Crișul a marcat două goluri (mulțumită lui Pîlcă), obținînd două puncte extrem de prețioase.

În min. 4, Niță pătrunde în careu, trece de doi adversari și parcă speriindu-se de situația creată trage de la 4 m în brațele portarului. În minutul 8 se înscrie primul gol, după o fază extrem de spectaculoasă. Oblemenco bombardează poarta de la 16 metri cu un șut fulgerător, Katona nu poate reține, respinge la Stănescu, care pasează lui Niță (complet nemarcat) și acesta introduce balonul în poarta goală. În continuare, gazdele inițiază cîteva atacuri rămase fără rezultat, deși unul dintre acestea putea să se soldeze cu un gol, dacă șutul lui Kun I nu ar fi nimerit bara. Este apoi rîndul craiovenilor să atace dezlănțuit, ratînd alte două mari ocazii prin Niță și Bîtlan. Ei dirijează jocul și gazdele par pur și simplu derutate. O acțiune inițiată de Petrescu la centrul terenului repune pe picior de egalitate pe gazde : Tomeș, bine lansat, centrează și Dărăban reia în gol (min. 28).

După egalare, jocul se echilibrează, Crișul are însă o ocazie mare prin Kun II, care de la 4 m nimerește din nou în bară. În finalul reprizei, consemnăm atitudinea nesportivă a lui Sărac, care l-a lovit pe Oblemenco cînd acesta nu se afla în posesia balonului ! Nu ne putem declara de acord cu avertismentul dat lui Sărac, pentru că un asemenea gest reclama excluderea vinovatului de pe teren.

După pauză, emoție la poarta craiovenilor : Kun I reia cu capul în bară, se produce învălmășeală în fața porții, gazdele reclamă hent la Velea și arbitrul acordă cu extrem de multă ușurință penalty ! Execută defectuos Balogh și Pîlcă trimite în corner (min 52). Opt minute mai tîrziu, Dărăban face o cursă lungă, îl deschide pe Kun I, Pîlcă ieșe defectuos și orădeanul înscrie. Portarul craiovean repetă la scurt timp greșeala ; în min. 64, părăsește din nou poarta și Kun II reia cu capul în plasă. În ciuda greșelilor portarului craiovean, victoria Crișului este meritată.

I. OCHSENFELD

La tineret-rezerve : Crișul—Universitatea Craiova 3—0 (3—0).

RAPIDUL A GĂSIT CALE LIBERĂ LA TG. MUREȘ

Să începem această cronică cu sfîrșitul partidei. Finalul spune multe despre victoria oaspeților. Rapidul se îndreptă spre vestiare, însoțit de aplauzele publicului spectator. Arbitrilor, de asemenea, le erau adresate cuvinte frumoase, iar la cabine conducătorii formației gazdă le strîngeau mîinile. Nemulțumirile, cuvintele de reproș erau adresate de data aceasta jucătorilor de la A.S.A. Și ei le meritău. Nu pentru că au pierdut. Se întîmplă oricui acest lucru. Ceea ce a nemulțumit au fost maniera de joc și comportarea total nesatisfăcătoare a celor mai mulți dintre fotbaliștii mureșeni. Și, într-adevăr, de mult nu am mai văzut această echipă evoluînd atît de lamentabil, fără voință și dorință de a învinge. Gîneva, apropiat acestei formații, încerca să explice slaba comportare prin anumite excese pe care unii jucători le fac în orele în care s-ar cuveni să se odihnească. Dacă e așa, e și mai regretabil. E chiar foarte grav.

Acestea fiind zise, să trecem la jocul propriu zis. Rapidul s-a detașat de adversar prin jocul excelent prestat în apărare și printr-o mai bună organizare, mai ales pe mijlocul terenului. O continuă mișcare în cîmpul de joc, pressing pe toată suprafața terenului (îndeosebi Năsturescu și Codreanu, Dumitru și Angelescu), dublări permanente, aglomerarea spațiului în care adversarul încerca să-și construiască acțiunile ofensive — iată armele fotbaliștilor bucureșteni. Această tactică de destrămare în față a atacurilor adverse a reușit fiindcă mureșenii atacau cu încetinitorul, construiau acțiuni ofensive cu stîngăcie, dar mai ales greșeau pasele. Gazdelor le-a lipsit Ciutac, dar aceasta nu justifică slabul randament al mijlocașilor, comportarea ștearsă a fundașului Sleam și individualismul lui Raksi, Silaghi și mai ales Mureșan. Acesta a încercat în fața lui Dan pătrunderi în forță și, firește, acțiunile au eșuat de fiecare dată.

În prima jumătate de oră se acționează mai mult pe centru. Șuturile la poartă sînt o raritate. În min 19 a încercat Dumitru, în min. 24 Dodu și în min. 28 Silaghi, dar toți trei n-au nimerit ținta. Rapidul avea avantajul vîntului, de care a profitat Codreanu. În min. 32, cînd nimeni nu se aștepta, a șutat de la 30 de m și a trimis balonul în colțul stîng, la păianjen, înscriind spectaculos. Bai a fost surprins în afara porții.

În repriza a doua, înregistrăm cel mai periculos șut la poartă al localnicilor (Czako min. 49), reținut de Răducanu. În rest, mureșenii se încurcă în mingi, vor să dribleze, dar rapidiștii se regrupează, sînt 2—3 în jurul balonului. În min. 63, Mureșan, singur cu portarul, șutează în acesta, ratînd egalarea. Rapidul ripostează în min. 72, cînd mingea centrată de Năsturescu trece pe sub Bai, dar Sleam o respinge de pe linia porții. Bucureștenii sînt apoi stăpînii terenului, atacă atunci cînd vor și culeg aplauzele spectatorilor.

Constantin ALEXE

A.S.A. TG. MUREȘ — RAPID 0—1 (0—1)

TG. MUREȘ, 23 (prin telefon, de la trimisul nostru). Stadion Mureșul ; timp frumos ; teren excelent ; spectatori — aproximativ 10 000. A marcat Codreanu (min. 32).

A.S.A. : Bai 4 — Sleam 4, Dondoș 7, Toth 6, Czako 8, Dodu 4, Sico 4 (min. 66 Caniaro 6), Lucaci 7, Mureșan 4, Raksi 4, Silaghi 5.

RAPID : Răducanu 8 — Lupescu 9, Motroc 9, Dan 9+, Greavu 8, Angelescu 8, Dumitru 8, Năsturescu 9, Neagu 5, Mazurachis 5, Codreanu 9.

A arbitrat N. CURSARU (Ploiești) ★★★★★, ajutat bine la linie de C. Nițescu (Sibiu) și N. Mogoroașe (Craiova).

„Trofeul Petschowschi" (pentru public) : 8.

La tineret-rezerve : A.S.A. Tg. Mureș—Rapid 1—0 (0—0).

UN MECI DE LUPTĂ

Două echipe învinse de arbitri în etapa anterioară au intrat pe terenul din Ploiești decise la un angajament total pentru obținerea victoriei.

Farul a evoluat din nou sub posibilități, mișcîndu-se greoi în teren și fără coeziune. Apărarea a rezistat destul de bine, dar Uțu, în zi slabă, a fost surprins de două șuturi de la distanță și a semnat capitularea echipei sale. Cel puțin atacul Farului s-a prezentat sub orice critică, nereușind nici un moment să-și găsească busola.

Petroliștii n-au strălucit nici ei prea mult în joc, dar au luptat cu multă însuflețire și au beneficiat de un Dincuță în zi foarte bună care, realmente, a tras toată echipa după el. Împreună cu Pavlovici și Dridea a semănat mereu panică în apărarea Farului și puțin a lipsit ca scorul să la proporții. Dar, să redăm cîteva faze mai interesante de joc.

Petroliștii atacă în forță din primele minute, ratînd două ocazii prin Dridea și Alexiu. După șase minute, golul sosește în mod cu totul surprinzător. Pavlovici execută cîteva driblinguri la mijlocul terenului și, încolțit de adversari, pasează lui Dincuță ; acesta nu stă prea mult pe gînduri și șutează de la 30 metri. Mingea se duce ca din tun și se așează în colțul de sus al porții, uluindu-l cu desăvîrșire pe Uțu. Surprinși, constănțenii schițează cîteva contraatacuri și Tufan, profitînd de o ezitare a lui Gruber, șutează de la 8 metri. Sfetcu, atent, reține. În minutul 16, Alexiu execută o lovitură liberă, Dridea trimite balonul în bară cu capul și tot el reia, ratînd pentru a doua oară, de la numai 6 metri.

Jocul se înfierbîntă, se comit numeroase faulturi și constănțenii sînt la un pas de egalare în minutul 40. Sasu execută o lovitură liberă, mingea ajunge la Mureș, acesta centrează și Ologu ratează de la 8 m de poartă. În min. 44, Dincuță își reglează iarăși tirul și trimite un șut foarte periculos de la 20 m, care ocolește de puțin poarta apărată de Uțu.

La reluare, după două cornere consecutive, la o nouă acțiune de atac, Pavlovici pasează la Dridea și acesta, dintr-un unghi aproape imposibil, șutează de la 20 de metri. Balonul se oprește iarăși în poarta lui Uțu, surprinzîndu-l pentru a doua oară. În min. 53, după o nouă combinație Dincuță-Alexiu, Dincuță șutează pe lîngă bară. În min. 64, Alexiu scapă de sub urmărirea lui Tilvescu, dar trage slab, de la 10 m. În min. 75 constănțenii marchează un gol, anulat însă pentru ofsaidul lui Tufan.

George MIHALACHE

PETROLUL—FARUL 2—0 (1—0)

PLOIEȘTI, 23 (prin telefon, de la trimisul nostru). Stadionul Petrolul ; teren bun ; timp răcoros ; spectatori — aproximativ 6 000. Au marcat Dincuță (min. 6) și Dridea (min. 43).

PETROLUL : Sfetcu 7 — Gruber 7, Bădin 6, N. Ionescu 6, Mocanu 6, Dincuță 9, Alexiu 6, Oprișan 5 (din min. 70 Moldoveanu), Dridea I 7, Pavlovici 7, Grozea 4.

FARUL : Uțu 5 (din min. 53 Ștefănescu 7), Pleșa 6, Tilvescu 7, Mareș 6, Dumbravă 6, Antonescu 7, Koszka 6, Sasu 4, Badea 5, Tufan 6, Ologu 6 (din min. 62 Kallo 5).

A arbitrat : AUREL BENTU ★★★★ ajutat bine la linie de R. Buzdun și Al. Pîrvu (toți din București).

„Trofeul Petschowschi" (pentru public) : 8.

La tineret-rezerve : Petrolul—Farul 1—0 (1—0).

NOTA 10 PENTRU PUBLIC

Cu cîteva minute înaintea partidei, antrenorul ieșean Iustin ne declara, nu fără îngrijorare, că, deși lipsită de patru jucători de bază — Gavrilă, Ștefănescu, C. Popescu și Incze — echipa sa își va vinde foarte scump pielea.

La capătul celor 91 minute de joc (în min. 35, arbitrul C. Petrea a anunțat prelungirea partidei pentru repetatele întîrzieri ale studenților oaspeți), i-am dat oarecum dreptate antrenorului Iustin. Timp de aproape 70 minute, atacurile perpetue — dar dezarticulate — dirijate de Anca spre buturile lui Constantinescu au rămas nematerializate pe tabela de marcaj, apărătorii ieșeni, cu un Contardo „lipit" de Stoicescu, anihilînd fiecare acțiune.

E drept că o mare contribuție la menținerea unui rezultat alb a avut-o și înaintarea clujeană în care Barbu a fost cvasi-inexistent, iar Oprea a jucat dezordonat, ratînd numeroase ocazii dintre care cel puțin două trebuie amintite : în min. 15, aflat la 6 m de poartă, Oprea atinge prea încet cu capul balonul centrat de Uifăleanu, permițîndu-i lui Constantinescu să trimită în corner ; tot Oprea, în min. 19, singur la 6 m, saltă balonul peste portarul ieșean, direct în ...bară !

Se părea că în același peisaj — dominare categorică a gazdelor și apărarea uneori disperată a ieșenilor, cu mingi la întîmplare — oaspeții vor reuși să ia drumul Moldovei cu mult doritul punct. Ba mai mult, la începutul reprizei secunde, avantajați de vîntul care bătea tot mai puternic, ieșenii „îndrăznesc" cîteva atacuri, iar Vornicu irosește două ocazii de gol servite ca pe tavă de... Pexa și, respectiv, Cîmpeanu, trimițînd balonul — singur cu Moldovan — o dată în portar (min. 54) și o dată în bara transversală (min. 57).

După aceasta, asediul clujean a reînceput. În 9 minute elevii lui Cîrjan marchează cele două goluri, ambele datorate mijlocașilor. În min. 68, Uifăleanu centrează din viteză, mingea se lovește de Ianul și sare la Mustățea, care exact din punctul alb de la 11 m trimite din volé în plasă (1—0), iar în min. 77 Anca îl driblează pe Constantinescu și .. 2—0 !

Ov. IOANIȚOAIA

„U. CLUJ — POLITEHNICA IAȘI 2—0 (0—0)

CLUJ, 23 (prin telefon, de la trimisul nostru). Stadionul Municipal ; timp frumos ; teren bun ; spectatori — aproximativ 20 000. Au marcat Mustățea (min. 68) și Anca (min. 77).

„U" CLUJ : Moldovan 7 — Crețu 7, Pexa 7, Solomon 9, Cîmpeanu 8, Anca 9, Mustățea 8, Uifăleanu 7, Barbu 5 (din min. 65 Lică 7), Oprea 6, Bungău 6.

POLITEHNICA IAȘI : Constantinescu 6 (din min. 77 Cîzic) — Lupea 7, Ianul 8, Stoicescu 9, Deleanu 8, Lupulescu 6, Contardo 6, Goliac 5, Vornicu 4, Cuperman 7, Costachescu 5.

A arbitrat : C. PETREA ★★★★★ ajutat excelent la linie de Gh. Limona și V. Dumitrescu (toți din București).

„Trofeul Petschowschi" (pentru public) : 10.

La tineret — rezerve : „U" Cluj—Politehnica Iași 3—1 (3—0).

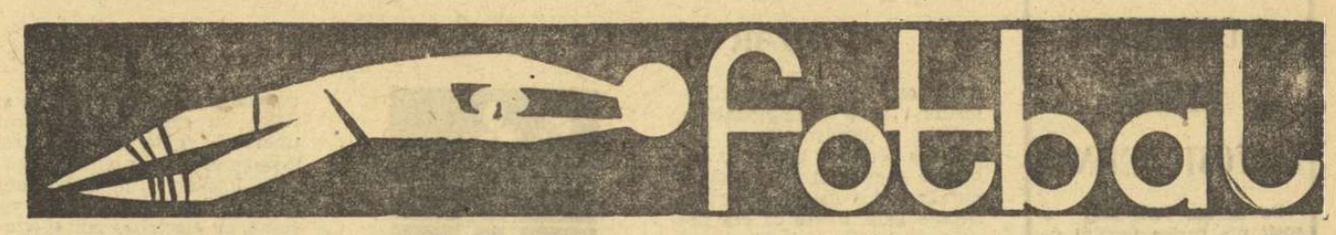

„Cetatea" a căzut greu...

PROGRESUL — VAGONUL ARAD 1—0 (0—0)

Stadionul Republicii, teren greu, mocirlos, timp rece, spectatori : circa 8 0000.

A marcat : Țarălungă (min. 62).

PROGRESUL : Manta 7 — Viorel Popescu 7, Mândoiu 8, Grama 8, Adr. Constantinescu 6 — Neacșu 9, Beldeanu 7, Radu Ionescu 6 (din min. 70 Decu), Matei 6 (din min. 82 Mateianu), Oaidă 6, Țarălungă 8.

VAGONUL : Matache 9 — Mihăilescu 8, Boroș 8, Pop 7, Mihai 7 (din min. 84 Müiroth), Chivu 7, Adam 8, Stănoaie 5, Halagian 5 (din min. 75 Dvorjac), Sfîrlogea 5, Macavei 5.

A arbitrat N. RAINEA Bîrlad) ★★★★, ajutat la linie de S. Mureșan (Turda) și V. Mesaroș (Cluj).

„Trofeul Petschowschi" (pentru public) : 4. S-a aruncat cu bulgări de zăpadă în teren.

Pînă în min. 62, cînd Țarălungă a încheiat prelungitul asediu al Progresului la poarta lui Matache, cu un șut victorios, am avut senzația că asistăm la un meci de cupă, între o formație de categorie inferioară și o echipă cu o calificare mai bună, dar care e ținută în șah de ambițiosul ei adversar. O bună parte din meci s-a jucat la o poartă, Vagonul aflîndu-se în repetate rînduri în situația de a primi gol. Se poate spune că pe teren a existat o disproporție de forțe, dar, paradoxal, tocmai acest lucru a contribuit la dramatismul partidei, la pasiunea cu care a fost urmărită. Căci, minutele se scurgeau și, în ciuda dominării sufocante a Progresului, a numeroaselor ocazii pe care le avuseseră bucureștenii, tabela de marcaj continua să arate scorul de 0—0, ca în momentul începerii meciului.

Și nu se poate spune că apărarea oaspeților a funcționat ireproșabil. Nici nu i se putea cere acest lucru, pe terenul alunecos de ieri, în care prima grijă era să-ți păstrezi măcar echilibrul. Fără discuție, apărătorii arădeni au luptat din răsputeri, dar au și comis multe greșeli, de plasament și de intervenție, care l-au pus pe Matache în fața unor situații aproape pierdute. Dar, bine inspirat și ajutat și de dramul de noroc pe care trebuie să-l aibă orice portar, acesta și-a salvat echipa, adeseori în mod miraculos. L-au ajutat, uneori, și înaintașii Progresului, din ce în ce mai nervoși pe măsură ce partida înainta în timp și, deci, incapabili să se orienteze în momentele decisive. Ar mai fi de adăugat că una din preocupările lor, mai ales a lui Oaidă, a fost aceea de a-l sîcîi pe Matache, fără să obțină altceva din aceste obstrucții decît o creștere a tensiunii la toți jucătorii.

Terenul a fost jalnic, influențînd la maximum execuțiile tehnice, dînd fiecărei pase o notă, mai mică sau mai mare, de imprecizie. Totuși, e vorba doar de niște circumstanțe atenuante și nu de o absolvire totală a celor două echipe pentru puținele faze de fotbal pe care ni le-au oferit. Vagonul, am avut impresia, nici nu s-a gîndit la așa ceva, singura ei preocupare fiind să se apere, să arunce mingea înainte, de cele mai multe ori chiar la întîmplare. Apreciind ardoarea cu care și-au apărat oaspeții mica șansă de a se întoarce acasă cu un punct deosebit de prețios pentru ei, nu ne putem împăca însă cu gîndul că, pentru aceasta, ei trebuiau să abandoneze orice idee de joc, orice intenție ofensivă, potrivit unei vorbe cu foarte puțin conținut etic și anume că scopul scuză mijloacele...

Partida n-a avut istoric, dar, cum am spus, a fost pasionantă datorită faptului că poarta lui Matache, periclitată mereu, părea însă ferecată. Arădenii au emis pretenții doar în primele 10 minute de joc și într-o scurtă perioadă cînd, după primirea golului, au ieșit oarecum la atac. În rest, joc într-o singură direcție și ocazii peste ocazii în favoarea Progresului, printre care și două goluri ca și făcute, evitate în ultima fracțiune de secundă de Chivu și de Mihai, care au respins în corner șuturile lui Neacșu și, respectiv Oaidă. Mai este necesară mențiunea că victoria Progresului a fost pe deplin meritată ?

Jack BERARIU

La tineret-rezerve : Progresul—Vagonul 4—0 (3—0).

Încă o bătălie aeriană — a cîtea, în meciul de ieri ? — pe care o va cîștiga portarul Vagonului, Matache Foto : A. NANU

BĂCĂUANII S-AU APĂRAT CA LEII...

JIUL — DINAMO BACĂU 0—0

PETROȘENI, 23 (prin telefon de la trimisul nostru). Stadion Jiul, timp friguros, teren bun, spectatori 4 000.

JIUL : Stan 6, Talpai 7, Georgevici 7, Georgescu 7, Mihai 8, R. Popa 5 (din min. 74 Grizea), Sandu 5 (din min. 46 Achim 6), Peronescu 8, Cotormani 5, Libardi 6, Naidin 6.

DINAMO BACĂU : Ghiță 8 — Kiss 7, Nunweiller IV 9, Velicu 8, David 7, Vătafu 7, Nedelcu 8, Ene Daniel 5, Dembrovschi 5, Rugiubei 6, Simionaș 5 (din min. 80 Băluță).

A arbitrat GHEORGHE MANOLE ★★★ ajutat de N. Ștavru și R. Cocoi (toți din Constanța).

„Trofeul Petschowschi" (pentru public) : 7.

Din primele minute, minerii s-au avîntat spre poarta lui Ghiță, dar atacurile lor, dezordonate, aveau să se izbească de defensiva băcăuană, bine organizată și condusă de Lică Nunweiller. Aceasta avea să fie de altfel nota meciului, căci dinamoviștii s-au apărat 80 din cele 90 de minute, uneori cu cîte... 11 jucători.

Atacanții Jiului au greșit nepermis de mult, centrînd mingea în careul advers, nu mai și numai pe sus, acolo unde Nunweiller IV, Velicu și Ghiță au respins sau sules absolut totul.

Dintre acțiunile primei reprize am notat doar două : prima, în min. 21, cînd Libardi, lent și neinspirat în partida de ieri, a ratat singur cu portarul Ghiță o mare ocazie ; a doua, în min. 30, cînd la un hent involuntar al lui Vătafu (Cotormani i-a șutat mingea în mînă de la un metru), jucătorii Jiului au protestat cu vehemență reclamînd lovitură de la 11 m.

Minerii încep repriza secundă cu Libardi mijlocaș în locul lui Sandu și Achim atacant central alături de Cotormani ; schimbări ce nu vor aduce însă luciditatea și calmul atît de necesare. În min. 62 semnalăm prima apariție periculoasă a băcăuanilor la poarta lui Stan, încheiată cu un șut puternic și plasat (Simionaș).

Elevii lui Nicușor prind... gustul ofensivei și în min. 65 obțin primul corner, iar 10 minute mai tîrziu au chiar ocazia de a deschide scorul, dar Dembrovschi, scăpat singur spre poarta lui Stan, șutează de la 14 m alături.

Jiul revine în atac și în min. 84 Talpai, aflat în careul băcăuanilor este atacat violent din spate de Băluță : 11 metri clar. Arbitrul Gheorghe Manole, situat în imediata apropiere a fazei nu acordă, în mod surprinzător, penalti !

Un minut mai tîrziu, Mihai șutează pe jos de la 20 de metri, balonul lovește bara, sare în teren la Peronescu, acesta șutează, Ghiță respinge pînă la Cotormani care căzut la pămînt încearcă zadarnic să trimită în poartă.

Dumitru VIȘAN

La tineret-rezerve : Jiul — Dinamo Bacău 3—1 (2—0).

PRONOSPORT

numerele extrase la concursul excepțional Pronoexpres din 23 martie 1969

Extragerea I : 37 14 8 6 1 30 20 31 44 39
Extragerea a II-a : 27 21 8 9 40 15 11 39 20 6
Extragerea a III-a : 1 19 31 18 38 37 22 36 34 35
Extragerea a IV-a : 7 45 29 35 3 21 34 17 25 44
Extragerea a V-a : 40 43 6 39 15 14 28 42 13 45
Extragerea a VI-a : 10 33 41 40 37 15 5 2 20 9
Extragerea a VII-a : 23 7 36 11 24 34 19 44 32 31
Extragerea a VIII-a : 10 5 13 36 12 35 37 3 19 18
Extragerea a IX-a : 37 25 41 36 20 30 7 16 17 23
Extragerea a X-a : 19 16 40 42 12 18 8 5 44 37
Fond de premii : 2.599.064 lei.

AȘA ARATĂ O VARIANTĂ CU 13 REZULTATE EXACTE LA CONCURSUL PRONOSPORT NR. 12 ETAPA DIN 23 MARTIE 1969

I. U.T.A.-Steaua	X
II. Dinamo Buc.-F. C. Argeș	1
III. Petrolul-Farul	1
IV. „U" Cluj-Politehnica Iași	1
V. Jiul-Dinamo Bacău	X
VI. A.S.A. Tg. Mureș-Rapid	2
VII. Crișul-„U" Craiova	1
VIII. Atalanta — Sampdoria	X
IX. Fiorentina-Internazionale	1
X. Pisa-Juventus	X
XI. Roma-Verona	2
XII. Torino-Cagliari	X
XIII. Varese-Palermo	X

Fond de premii : 515.025 lei.

AUTOMOBILIȘTI !

Rețineți telefonul : 11.91.71.

Formînd acest număr între orele 7—22, puteți obține o asistență tehnică imediată în orice situație vă veți afla oriunde.

Atelierele mobile, autodepanatoarele și autotransportoarele întreprinderii

CICLOP

BUCUREȘTI-B-dul MAGHERU 6-8

vă stau la dispoziție, cu personal calificat și mijloace tehnice moderne pentru executarea de depanări rutiere, remorcări și transporturi de autoturisme avariate.

La cerere, serviciul de asistență tehnică al întreprinderii noastre vă execută lucrări de promptă asistență, la domiciliul dv.

Rețineți : Serviciul de asistență tehnică

„CICLOP" telefon : 11.91.71

MECIUL BUCUREȘTI — BERLIN A FOST AMÎNAT

Pe adresa F.R. Box a sosit din partea forului de specialitate din R. D. Germană o telegramă cu următorul conținut:

„Intrucît echipa de box a Berlinului — cu toate că a primit confirmarea rezervării locurilor la avion de la Praga la București (n.n. rezervarea a fost făcută de către compania Interflug) — nu și-a putut continua călătoria din capitala Cehosovaciei, nesvîrșind locuri la cursa spre București și a fost nevoită să se întoarcă la Berlin, VĂ RUGĂM SĂ AMÎNAȚI DATA MECIULUI Vă aducem la cunoștință că nici pentru ziua de 24 martie nu am putut obține locuri la avion."

Aceasta fiind situația, meciul internațional de box București — Berlin — care trebuia să se desfășoare astă-seară în sala Floreasca cu începere de la ora 19 — se amînă pentru o dată ce se va anunța ulterior.

Marginalii la zonele campionatului național

DOAR ELANUL ȘI ENTUZIASMUL...

Cu toate eforturile organizatorilor, „zona" campionatelor naționale desfășurată la Bacău n-a reușit să adune în tribunele spațioasei săli decît un număr redus de spectatori la fiecare gală. Poate că era nevoie de forme mai diverse și inițiative mai eficiente de popularizare, dar credem că și conținutul programelor (cu o săracă participare a boxerilor consacrați) a contribuit la aceasta. Nu vrem să mai reluăm importanta temă a „excepțiilor", dezbătută recent în coloanele ziarului, dar ea

trebuie să rămînă în atenția forului de specialitate. Pasionații boxului băcăuan — și sînt cu adevărat pasionați — au asistat de-a lungul celor 3 seri de concurs la o adevărată

Culese de la Craiova

● FINALA, disputată sîmbătă seara, a corespuns în bună măsură așteptărilor. Meciurile au fost echilibrate și viu disputate. În acest sens, grăitor este faptul că din cele 10 întîlniri, doar una singură s-a terminat înainte de limită.

● COMISIA județeană Dolj a oferit o frumoasă cupă de cristal lui I. Costin (Timișoara), considerat cel mai tehnic boxer al „zonei".

● EPILOG la meciul I. Gheorghe (Brăila) — L. Sima (Caraș-Severin), din prima gală. După ce arbitrul i-a avertizat de cîte 3 ori pentru faptul că ceea ce făceau în ring nu avea tangență cu boxul, oficialul din ring a oprit lupta. Sima s-a dus în colțul său și a început să plîngă, așteptînd decizia juriului. În schimb, I. Gheorghe a sărit corzile ringului și n-a mai așteptat comunicarea deciziei, așa cum era normal.

Atitudinea lui I. Gheorghe n-a fost singulară. În a doua reuniune, D. Jipa, tot din Brăila, descalificat de arbitru, a urmat exemplul colegului său, părăsind ringul.

Poate că la analiza ce va avea loc la Brăila, în care se va face bilanțul participării la „zone", se vor discuta și aspectele mai sus arătate. Pentru că un boxer trebuie să aibă o comportare civilizată și atunci cînd pierde...

● GH. STANESCU, delegatul general al galelor: **„Arbitrajele au fost, în general, mulțumitoare. Dintre oficialii din ring, F. Piroiu a condus cel mai bine, fiind tot timpul pe „față", a aplicat corect și la timp sancțiunile ce se impuneau. Dintre judecători, Ion Necula a dat cele mai juste decizii. Ceilalți arbitri s-au comportat bine mai ales în ultima reuniune. Mă refer în special la Ion Ștefănescu, care are categoria a doua de clasificare. În prima gală I. Ștefănescu a făcut unele greșeli, apoi el a aplicat mai corect regulamentul".**

P. VINTILA

paradă a calităților morale și fizice cu care este înzestrat tineretul nostru. Disputele înverșunate, duse pînă la epuizare într-un ritm debordant și cu o deosebită forță și vigoare, au electrizat pur și simplu. Cei mai experimentați au făcut față cu greu asaltului, elanului și dorinței nestăvilite. Unii dintre ei au trebuit să cedeze — cum este cazul fostului campion Bădoi, iar alții au fost nevoiți să se întrebuințeze serios.

N. Păpălău, „speranța" cat. semiușoară **(„un viitor Linca"** cum afirmă plin de încredere C. Nour) a trecut prin grele clipe în meciul cu Mircea Nicolae (A.S.A. Bacău), iar experimentatul Preda (Farul Constanța) a temperat cu dificultate impetuozitatea lui Aioanei (Chimia Or. Gh. Gheorghiu-Dej). Ca să nu mai vorbim de meciurile în care s-au întîlnit adversari cam cu același grad de cunoștințe. În întîlnirile lui Pătrățeanu (Chimia Or. Gh. Gheorghiu-Dej) cu Voicu (Energia Constanța) sau Filip (Energia Constanța) cu Săvescu (ICOR Galați) s-a epuizat atîta energie fizică și nervoasă încît s-ar mai fi putut organiza o reuniune de box...

Tineri plini de entuziasm, de elan, de calități, dar nesusținute de cunoștințe nici suficiente și nici dintre cele mai bune. Unii dintre ei abia cunoșteau abecedarul boxului. Procedeele de apărare din timpul atacului propriu sau advers, pregătirea loviturilor și, mai ales, oprirea și contrarea adversarului, procedee oarecum generale, dar care fac deliciul boxului, au lipsit aproape total. Oare numai pentru că nu muncesc îndeajuns boxerii? Sau poate nici antrenorii nu se mai străduiesc pentru a le imprima elevilor lor?

Eustațiu MARGARIT

După meciul România — Bulgaria

Ce se întîmplă cu Nicolae Gîju?

Domnul Bernard Mascot, arbitrul care a oficiat ca neutru în întîlnirea dintre reprezentativele României și Bulgariei, este o personalitate binecunoscută pe ringurile franceze. De altfel, d-sa deține funcția de președinte al Colegiului central de arbitri din Franța. La cîteva minute după încheierea meciului de la Sibiu, dl. Mascot ne-a destăinuit că este surprins de faptul că antrenorii noștri au reușit să alcătuiască simultan două echipe naționale. Interlocutorul nostru se referea la selecționata care a întîlnit la Sibiu națională Bulgariei și la cea care urma să întîlnească astă-seară echipa Berlinului. **„Boxul românesc**, spunea d-sa, **dispune de o garnitură solidă, din care se disting cîțiva sportivi de certă valoare. M-a încîntat tînărul Cutov prin clarviziunea cu care acționează în ring, m-a impresionat rezistența și eficacitatea punch-ului lui Silberman, în sfîrșit Monea mi-a reconfirmat — dacă mai era nevoie — că este un pugilist stăpîn pe meserie".**

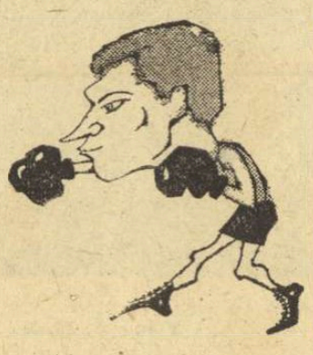

CALISTRAT CUTOV
văzut de AL. CLENCIU

Să încercăm să tragem însă o concluzie generală asupra confruntării pugilistice româno-bulgare de la Sibiu. Sîntem de părere că succesul de sîmbătă seara trebuie interpretat cu prudență, pentru că a fost un simplu meci de tatonare, de sondare a terenului advers, înaintea marii competiții continentale care se apropie. Cunoscutul arbitru bulgar Emil Jecev ne spunea, nu de mult, că boxul din țara sa nu va fi reprezentat la Sibiu de cea mai bună garnitură. Și într-adevăr, din formația oaspeților au lipsit cîțiva titulari, printre care **Pilicev, Mițev, Gheorghiev, Stoicev**, boxeri care — fără îndoială — ar fi solicitat la maximum pe reprezentanții noștri.

Selecționata României a demonstrat că se află într-o bună formă sportivă. În primul rînd a impresionat prin excelenta pregătire fizică, atribut care i-a permis să dețină inițiativa în majoritatea meciurilor. Tenacitatea lui **Mihai Aurel, Buzuliuc, Stumpf**, tehnica lui **Cutov, Dinu, Silberman, Monea**, au făcut ca angrenajul general al echipei să funcționeze aproape perfect. N-au corespuns **Covaci** și **Alexe**, care s-au lăsat angrenați într-un box confuz, lipsit de orizont.

Desigur, se pune întrebarea: **ce se întîmplă cu Constantin Ciucă și cu Nicolae Gîju?** Campionul nostru la „muscă" a făcut o primă repriză excelentă cu Milev, dar începînd din minutul 4 a recepționat numeroase lovituri datorită lipsei de mobilitate. Oboseala sa vizibilă, care pe toți cei prezenți în jurul ringului ne-a surprins, a făcut ca Ciucă să acționeze fără nerv, și să bată în retragere. El afirmă că datorită examenelor nu s-a putut pregăti așa cum trebuie. Din păcate, antrenorii nu au — practic — cu cine să-l înlocuiască, întrucît nici Gruiescu nu deține o formă corespunzătoare. Campionul european Gîju se află departe de ceea ce așteptăm de la el. Colegul meu, R. Vilara, afirmă că la Belgrad Gîju a fost învins de arbitri, și nu de Ibrahimovici. Iată că la Sibiu, Gîju a pierdut din nou. Noi sîntem de părere că merita victoria, la limită. Adică, în termeni de arbitraj, la 60—59. Dar acesta nu e cel mai important lucru. Dacă Gîju s-ar dovedi net superior, atunci el n-ar mai fi frustrat de arbitri. De multă vreme însă, campionul de la Roma se află în declin.

Romeo CALARAȘANU

Sînt cîțiva tineri care promit

Întîlnirile din cadrul „zonei" de la Galați au dat loc unor dispute extrem de dîrze și echilibrate. Latura tehnică și spectaculară a meciurilor a avut însă de suferit.

Pot fi luați, eventual, în discuție cîțiva dintre pugiliștii participanți la întrecerile de la Galați, pentru completarea lotului reprezentativ? Din constatările personale, ca și din discuțiile pe care le-am avut cu delegatul general, arbitrul **Nicolae Matei**, rezultă că s-au impus cîțiva sportivi care n-ar trebui evitați de federație. Printre aceștia citîm pe Irinel Pop (Arad), Nicolae Mănită (Galați), C. Melinte și V. Ciuraru (Iași), A. Iancu (Cîmpulung Muscel) și Gheorghe Drugă (Brașov). Considerăm că este timpul să fie încercați mai mulți tineri talentați, să se creeze acele „dubluri" atît de necesare într-un lot reprezentativ. Zonele oferă un foarte bun prilej pentru a se porni la această treabă.

Referitor la întrecerile de la Galați, subliniem că pugiliștii din județele Ilfov și Ialomița s-au prezentat sub orice critică. Cu excepția deciziei din meciul Vasiliu (Galați) — Melinte (Iași), care l-a favorizat pe gălățean, n-avem nimic de reproșat arbitrilor Ion Ștefan și David Oprișan.

T. SIRIOPOL

LA BRAȘOV, „AUREA MEDIOCRITAS"

Sîmbătă seara, sala Tractorul din orașul „Cerbului de aur", arhiplină, împînzită de fum de țigară și ... încremenită de frig — a găzduit ultima gală din cadrul etapei de zonă a campionatului național individual de box pe anul 1969.

Majoritatea întîlnirilor au fost viu disputate, dar la un nivel tehnic care exclude orice comentariu cu privire la „accesul" unora dintre boxeri în lotul național. O singură excepție: veteranul Mihai Goanță care a boxat trei reprize doar pentru a arăta cît de frumos este boxul. Impresia generală a constituit-o disproporția de valori dintre unii combatanți. Gh. Pușcaș a cîștigat un meci cu o singură lovitură, expediată la timp, precis și mereu aceeași: croșeu de dreapta cu pas lateral sau cu pivot. Mihai Dumitrescu a învins doar datorită cîtorva drepte pe care a putut să le expedieze în răstimpurile — foarte rare de altfel — cînd nu era îmbrățișat de Gheorghe Cărăușu (Metalul Plopeni).

Am desprins și cîteva lucruri frumoase: corectitudinea, forța și precizia cocoșului Vasile Ivanovici (Dinamo Bacău), mobilitatea și contraatacul mijlociului Mihai Cornel (Metalul Plopeni), boxer care a realizat una din cele mai spectaculoase partide, precum și una din cele mai rare calități întîlnite la categoria grea: curajul și dîrzenia cu care A. Prohor (C.S.M. Sibiu) l-a stopat pe Ion Sănătescu de a participa la finală. Cel mai disputat, mai dramatic dar și cel mai echilibrat meci al galei l-au furnizat Ion Petrea (Dinamo Brașov) și Tudor Ivan (Steaua București), în care învingătorul — Ion Petrea — a fost decis de două acțiuni mai clare, înainte cu cîteva secunde de gongul final. În rest, fără preocupări deosebite în sfera procedeelor de apărare, toți păreau trecuți doar „pe recepție", neoferind situații dificile corpului de arbitri judecători condus de Marin Zamfirescu (București).

Gheorghe ILIUȚĂ

Actualitatea internațională

FOTBAL PE GLOB

ALEMANNIA AACHEN (CU ION IONESCU ÎN VERVĂ) A ȚINUT ÎN ȘAH PE LIDER

Liderul campionatului vest-german de fotbal, Bayern München nu a reușit, pe teren propriu (în fața a 19 000 de spectatori), decît un rezultat nedecis în fața formației Alemannia Aachen. Și aceasta s-a datorat în mare parte lui Ion Ionescu, din a cărui excelentă pasă a marcat coechipierul său Klostermann (min. 22) și care a făcut o partidă foarte bună pînă în min. 72, cînd a părăsit terenul fiind lovit. Bayern a egalat abia în min. 60 prin Breninger. VfB Stuttgart, formația care o urmează în clasament, a fost învinsă cu 1—0 de Werder Bremen.

În celelalte meciuri: **1 F.C. Nürnberg** — Eintracht Frankfurt 1—0; Borussia Mönchengladbach — Schalke 04 3—0; Borussia Dortmund — Eintracht Braunschweig 2—1; Hannover 96 — Hamburger SV 2—2; 1 F.C. Keisserslautern — 1860 München 3—1; 1 F.C. Köln — MSV Duisburg 1—1; Kickers Offenbach — Herta BSC 1—0.

Clasament: 1. Bayern München 35 p; 2. Stuttgart 33 p; 3. Mönchengladbach 32 p; 4. 1860 München 31 p; 5. Hamburger SV 28 p; 6. Alemannia Aachen 28 p etc.

BOGAT SFÎRȘIT DE SĂPTĂMÎNA ÎN SOCCERUL INSULAR

Mai puține amînări de meciuri, atît în Anglia cît și în Scoția, deși terenurile quasi-impracticabile continuă să abunde. Sîmbătă, a fost zi de jucare a semifinalelor de cupă. A păsit pragul penultimei trepte în „Cupa Angliei" echipa Manchester City, învingătoare cu 1—0 asupra lui Everton în meciul desfășurat pe terenul Villa Park din Birmingham. Unicul gol a fost marcat abia în min. 80, de Mike Booth. Cealaltă semifinală, West Bromwich-Leicester City, a fost reprogramată pentru 29 martie.

În jocurile din prima ligă, de notat: Tottenham-Chelsea 1—0, Manchester United-Sheffield Wednesday 1—0, Queens Park-Arsenal 0—1, Stoke-Wolverhampton 4—1, West Ham-Ipswich 1—3, Nottingham-West Bromwich 3—0, Southampton—Leicester 1—0. Derbiul etapei, Leeds-Liverpool, a fost amînat. Conduce Leeds cu 45 p, urmat de Liverpool 48 p, Arsenal și Everton 44 p, Chelsea 40 p.

JIMMY GREAVES
(Tottenham Hotspur)

O ETAPĂ FAVORABILĂ FIORENTINEI

Fiorentina a respins, cu succes, și atacul pe care l-a dat în această duminică formația Inter așa că ea se menține mai departe în fruntea clasamentului. De fapt, etapa a opta a returului a fost, în ansamblul ei, favorabilă echipei din Florența care, deși continuă să fie urmărită de Milan, a reușit în schimb să se distanțeze de Cagliari care jucînd la Torino a trebuit să se mulțumească cu un rezultat de egalitate (0—0). Milan a realizat însă scorul etapei dispunînd cu 4—0 de Bologna care, în cea de a doua repriză, a fost lipsită de aportul celui mai bun jucător al său, Bulgarelli.

În general, etapa a fost săracă în goluri (în total 9) și a înregistrat o singură surpriză: succesul Veronei la Roma.

În clasamentul golgeterilor, Prati de la Milan a marcat o ascensiune serioasă datorită celor trei goluri înscrise în poarta Bolognei. Riva, „tunarul" lui Cagliari a rămas tot cu 15 goluri. Iată clasamentul lor: 1. Riva — 15 goluri; 2. Anastasi (Juventus) — 13; 3—4. Bui (Verona) și Prati (Milan) — 12 etc.

Rezultatele etapei: **Atalanta** — Sampdoria 0—0; **Fiorentina** — Inter 1—0 (a marcat Chiarugi); **Milan** — Bologna 4—0 (Prati — 3, Fogli); **Napoli** — Vicenza 1—0 (Altafini); **Pisa** — Juventus 0—0; **Roma** — Verona 0—2 (Vanelo — 2); Torino — Cagliari 0—0; Varese — Palermo 0—0.

Clasamentul se prezintă astfel: 1. Fiorentina 34 p; 2. Milan 33 p; 3. Cagliari 32 p; 4. Juventus 27 p etc.

Cesare TRENTINI

Campionatul mondial de hochei

STOCKHOLM, 23 (*prin telefon, de la Karl Andersson*). Returul campionatului mondial de hochei (grupa A) a prilejuit, de la primul joc, un rezultat care poate fi considerat — pe bună dreptate — surpriză. Hocheiștii sovietici, socotiți (pînă la meciul cu Cehoslovacia) lideri autoritari ai competiției, au avut de furcă cu modesta formație americană (17—2 în primul joc) cîștigînd după eforturi cu 8—4 (3—1, 2—1, 3—2). Este adevărat că, de data aceasta, campionii lumii n-au avut o zi tocmai bună, iar adversarii lor au prins una excepțională, oricum — însă — scorul acesta, socotit strîns, a suscitat multe comentarii în culisele patinoarului „Johanessov", asupra cărora vom reveni.

În celelalte partide ale reuniunii de duminică s-au înregistrat rezultatele scontate: Cehoslovacia — Canada 3—2 (1—1, 1—0, 1—1); Suedia — Finlanda 5—0 (2—0, 1—0, 2—0). În clasament, cele trei formații fruntașe se află în aceeași ordine: **U.R.S.S., SUEDIA, CEHOSLOVACIA, toate acumulînd cîte 10 puncte.**

DAN CRISTEA — LOCUL VI ÎN COMBINATA ALPINĂ „MAURIENNE"

Schiorii români **Dan Cristea, Dorin Munteanu** și **Virgil Brenci**, participanți la cel de al XII-lea **„Mare Premiu Maurienne"**, pe care l-au găzduit stațiunile franceze **La Toussuire** (unde a avut loc vineri slalomul special) și **Le Corbier** (două probe de slalom uriaș, sîmbătă și duminică), au încheiat concursul cu rezultate remarcabile. În clasamentul final al combinatei alpine, alcătuit pe baza celor trei curse disputate, primele trei locuri au fost ocupate, în ordine, de **Christian Neureuther** (R.F. a Germaniei), **Jean-Louis Ambroise** (Franța) și **Felice De Nicolo** (Italia). **Dan Cristea** s-a clasat pe locul 6, **V. Brenci** pe locul 12 și **D. Munteanu** pe locul 15, rezultate care pot fi considerate excelente, mai ales dacă se ține seama că a fost un concurs de gradul I (F.I.S.).

În cele două probe de slalom uriaș au fost reprezentate 11 țări, prin 93 de participanți. Sîmbătă, primele locuri au fost ocupate de **Eberado Schmals** (Italia) — 1:36,87, **Franco Berthod (Italia)** 1:37,77, **Franz Rauther** (Austria) — 1:38,30 și **J. P. Augert** (Franța) — 1:38,61. **Cristea** a ocupat locul 18 cu timpul de 1:42,19, **Munteanu** locul 34 cu 1:47,18 și **Brenci** locul 43 cu 1:49,82. Duminică, primii în clasament au fost **J.P. Augert** cu 1:39,63, **B. Orcel** (Franța) cu 1:40,50 și **Schmals** cu 1:40,97. **Cristea** a ocupat locul 28 cu 1:45,74, **Brenci** locul 36 cu 1:48,01 și **Munteanu** locul 43 cu 1:49,05.

Nicoleta Ștefănescu învingătoare la „Trofeo dei Navigli"

În marele concurs internațional de înot dotat cu „Trofeo dei Navigli", care s-a desfășurat în bazinul Olona Canottieri din **Milano** (25 m), **Nicoleta Ștefănescu a cîștigat** proba de 200 m delfin cu 2:46,0, iar **Cristina Balaban** s-a clasat pe locul III în cursele de 200 m mixt cu 2:35,0 (cea mai bună performanță românească) și 400 m mixt cu 5:37,2. Alte rezultate și amănunte în numărul de mîine.

Gh. Vulpe pe locul 4 în slalomul de la Vitoșa

SOFIA 23 (Agerpres). — Pe pîrtiile de la Vitoșa au continuat întrecerile internaționale de schi pentru „Cupa Aleko". Proba masculină de slalom uriaș a fost cîștigată de Adolf Roest (Elveția) în 2:45,37, iar la feminin a terminat învingătoare Catherine Conche (Elveția). Slalomul special masculin a fost cîștigat de Czebunia (Polonia) cu 123,2. Gh. Vulpe (România) s-a clasat pe locul 4 cu 126,21. Ingrid Neubauer (Austria) a terminat învingătoare în proba feminină.

Franulovici l-a învins pe Ashe!

În semifinalele turneului internațional de tenis de la St. Petersburg (S.U.A.), tînărul jucător iugoslav Z. Franulovici, comportîndu-se remarcabil, a reușit să-l învingă cu 3—6, 6—1, 6—1 pe americanul Arthur Ashe. În finală, Franulovici se va întîlni cu chilianul Fillol, care l-a învins cu 6—4, 6—4 pe brazilianul Mandarino.

START ÎN „FLECHE ALGERIENE"

ALGER 23 (Agerpres). — A început Turul ciclist al Algeriei („Fleche Algeriene"). Prima etapă a competiției desfășurată pe ruta Oran — Mostaganem, în lungime de 80 km, a fost cîștigată de olandezul *Bert Solaro* cronometrat în 2h 03:22. El l-a învins la sprintul final pe *Horst Wagner* (R.D.G.). Pe locul trei s-a clasat polonezul *Ryszard* — 2h 03:25 urmat de *Wouter* (Olanda), în același timp, *Groen* (Olanda) — 2h 03:27 și alți 10 cicliști.

UNGARIA — ROMÂNIA 5-2

(Urmare din pag. 1)

jucat mai reținut, în întîlnirea cu Kishazi, sportiva română și-a revenit o dată cu aplicarea regulii activizării, de la scorul de 16—13, în primul set. De aici și pînă la sfîrșit, problema învingătoarei nu s-a mai pus. Maria Alexandru dominîndu-și cu autoritate adversara, în ciuda eforturilor acesteia de a opune rezistență. Am remarcat la campioana României, în special, atacurile reușite din ambele părți și executate cu o deosebită îndeminare și precizie. Tot ea s-a impus și în meciul de dublu mixt, alături de Șerban Doboși, cînd, împreună, au realizat cea de a doua victorie din confruntarea de ieri.

Cît privește pe Doboși, el ni s-a părut depășit oarecum de miza jocurilor, în timp Silviu Dumitriu, cu toate eforturile depuse, n-a putut să facă față cu succes unor adversari confirmați pe plan internațional.

Rezultate: Klampar — Doboși (24 de minute de joc) 2—1 (18, —21, 21), Börzsei — Dumitriu (18 minute) 2—0 (14, 15), Kishazi — Alexandru (23 de minute) 0—2 (—15, —7), Börzsei, Klampar — Doboși, Dumitriu (19) 2—1 (14, —20, 12), Kishazi, Börzsei — Alexandru, Doboși (15) 0—2 (—16, —13), Börzsei — Doboși (17) 2—0 (18, 16), Klampar — Dumitriu (14) 2—0 (13, 17).

Astăzi, de la ora 9,30, la sala de la stadionul Republicii, Carmen Crișan, Viorica Ivan, Șerban Doboși și Cornel Macovei vor susține cîteva partide amicale de antrenament în compania jucătorilor maghiari.

IUGOSLAVIA 7 TITLURI

(Urmare din pag. 1)

Clasament: 1. Z. Molovici (I) 11:55,8, 2. P. Lupan 11:56,0, 3. H. Matthes 12:01,5,... 15. D. Mighiu 12:26,6,... 22. I. Orășteanu 12:35,0,... 26. T. Szekeli 12:56,0; **pe echipe** — 1. Iugoslavia 18 p. 2. România 37 p, 3. Bulgaria 42 p, 4. Grecia 45 p, 5. Turcia 68 p.

6000 M TINERET — Această probă s-a desfășurat pentru prima dată în cadrul competiției, în mod experimental. Cîștigător detașat — bulgarul Petko Iordanov. Sosit al cincilea, Ion Dima nu s-a arătat în cea mai bună formă a sa. **Ordinea:** 1. P. Iordanov (B) 18:04,8, 2. M. Pavlovici (I) 18:12,0, 3. M. Tomici (I) 18:32,0,... 5. I. Dima 18:39,6,... 7. Al. Grosu 18:57,0,... 10. R. Rusu 19:06,0,... 14. C. Pascale 19:15,2,... 16. Gh. Popa Bota 19:19,2; **pe echipe** — 1. Iugoslavia 15 p, 2. Bulgaria 30 p, 3. România 33 p.

2000 M SENIOARE — Conform obicelului său, Viorica Gabor a luat cursa pe cont propriu, dar a pierdut teren pe ultimii 20 m, sosind a treia. **Rezultate:** 1. Djurdjica Rajher (I) 6:21,8, 2. Kipra Danailova (B) 6:22,4, 3. Viorica Gabor 6:24,4, 4. Elisabeta Bucur 6:27,1, 5. Elisabeta Baciu 6:27,2,... 12. Ioana Arășanu 6:54,2; **pe echipe** — 1. ROMÂNIA 12 p, 2. Iugoslavia 14 p, 3. Bulgaria 19 p.

10 000 M SENIORI — Ilie Cioca, singurul român în plutonul fruntaș, a reușit cu mare greutate să se mențină printre protagoniști. În final, iugoslavul Dușan Grașovat, care stătuse ascuns un tur în tufiș (!), ajută compatriotului său Dane Korica să „scape" în cîștigător. Grașovat a fost descalificat. **Clasament:** 1. D. Korica (I) 30:05,0, 2. M. Dalkilic (Turcia) 30:05,6, 3. I. Cioca 30:06,0,... 5. I. Rusnac 30:20,8, 6. N. Mustață 30:28,8,... 9. O. Scheible 30:39,0, ...13 A. Barabaș 30:57,9,... 17. I. Căpraru 31:18,0; **pe echipe:** 1. ROMÂNIA 23 p, 2. Iugoslavia 26 p, 3. Bulgaria 47 p, 4. Turcia 48 p, 5. Grecia 66 p.

Iată momentul încununării celor doi super-campioni ai schiului mondial, la capătul unui sezon de mari competiții. Austriacul Karl Schranz și compatriota sa, Gertrud Gabl, salută pe spectatorii de la Waterville Valley (S.U.A.) ridicînd cele două cupe de cristal — „Trofeul Evian" — simbolul supremației lor pe anul 1969

Telefoto: A.P.—AGERPRES

VICTORIE FINALĂ A SCHIORILOR AUSTRIECI ÎN „CUPA MONDIALĂ"

NEW YORK, 23 (Agerpres). — În ultimul concurs „Cupa mondială" la schi, desfășurat la Waterville Valley, proba feminină de slalom special a fost cîștigată de Kiki Cutter (S.U.A.), cu timpul 78,18. Pe locurile următoare: Rosi Mittermaier (R.F.G.) — 78,68 și Judy Nagel (S.U.A.) — 78,69. Proba masculină a revenit francezului J. N. Augert cu 84,10. H. Huber (Austria) — 84,11 și P. Russel (Franța) — 84,34 s-au clasat pe locurile următoare.

Iată clasamentele finale: MASCULIN: 1. *Karl Schranz* (Austria) — 182 p; 2. Jean-Noel Augert (Franța) 123 p; 3. Reinhard Tritscher (Austria) — 108 p; FEMININ: 1. *Gertrud Gabl* (Austria) — 131 p; 2. Florence Steurer (Franța) — 112 p; 3. Wiltrud Drexel (Austria) — 111 p. *Clasamentul final al „Cupei Națiunilor"*: 1. Austria 1120 p; 2. Franța 1 040 p; 3. S.U.A. 542 p; 4. Elveția 426 p; 5. R. F. a Germaniei 130 p; 6. Italia 74 p.

TELEX, RADIO, TELEFON

Pe trambulina gigant de la Planica (Iugoslavia), schiorul Manfred Wolf (R.D.G.) a reușit duminică să sară 165 m corectînd cu 1 m recordul mondial stabilit cu o zi înainte de cehoslovacul Jiri Raska.

■

Gaston Roelants a cîștigat „Crosul Națiunilor" de la Glasgow, parcurgînd distanța de 12 km în 36:25,0. Au urmat Taylor (Anglia) 36:44,0 și MacCaffartt (Scoția) 36:57,0. Pe echipe locul întîi a fost ocupat de Anglia, urmată de Franța și Belgia. La feminin a terminat învingătoare Doris Brown (S.U.A.). Ea a realizat pe 4 000 m timpul de 14:46,0.

■

După desfășurarea meciului Țara Galilor — Franța (8—8), în clasamentul „Turneului celor 5 națiuni" la rugby conduce Irlanda cu 6 puncte din 4 meciuri urmată de Țara Galilor cu 5 p (3), Anglia 4 p (3), Scoția 2 p (4), și Franța 1 (4). La 12 aprilie se joacă partida Țara Galilor — Anglia, la sfîrșitul căreia se va cunoaște clasamentul final al competiției.

Ciclistul belgian Rik Van Loy a cîștigat competiția internațională Harelbeke — Anvers — Harelbeke. El a acoperit distanța de 215 km în 5h 23. După 25 sec. a sosit compatriotul său Van Goningsloo. Mercks a ocupat locul 7 la 3:45.

■

Proba de 500 m din cadrul concursului internațional de patinaj viteză de la Tromsoe (Norvegia) a fost cîștigată de vest-germanul Keller în 43,0. Acesta a terminat învingător și în cursa de 1 000 m cu rezultatul de 1:35,4. Olandezul Verkerk a înregistrat cel mai bun timp în cursa de 3 000 m — 4:46,5.

■

Șahistul danez Bent Larsen, conduce cu 4½—2½ puncte în întîlnirea cu M. Tal U.R.S.S.), ce se desfășoară la Haga. Larsen este virtual învingător, deoarece mai urmează să se joace o singură partidă.

■

La Belgrad s-a desfășurat meciul internațional de box dintre echipele Iugoslaviei și Greciei. Pugiliștii iugoslavi au obținut victoria cu scorul de 14—6.

Tiparul I. P. „Informația", str. Brezoianu nr. 23—25, București

40368

PROLETARI DIN TOATE ȚĂRILE, UNIȚI-VĂ!

Redacția și administrația: str. Vasile Conta nr. 16, tel. 11.10.05, interurban 72 și 286. Telex sportrom buc. 180.

sportul

4 pagini 30 bani

Anul XXV — Nr. 494 (5928) ZIAR AL CONSILIULUI NAȚIONAL PENTRU EDUCAȚIE FIZICĂ ȘI SPORT Marți 25 martie 1969

Vizita președintelui Consiliului de Stat al Republicii Socialiste România, NICOLAE CEAUȘESCU, în Turcia

Plecarea din București

Luni dimineață, a părăsit Capitala, plecînd spre Ankara, președintele Consiliului de Stat al Republicii Socialiste România, Nicolae Ceaușescu, împreună cu soția, care, la invitația președintelui Republicii Turcia, Cevdet Sunay, și a soției sale, va face o vizită oficială în Turcia.

Președintele Consiliului de Stat este însoțit de Ilie Verdeț, prim-vicepreședinte al Consiliului de Miniștri, cu soția, Corneliu Mănescu, ministrul afacerilor externe, cu soția, Octavian Groza, ministrul energiei electrice, Nicolae Nicolae, adjunct al ministrului comerțului exterior.

La plecare, pe aeroportul Băneasa, erau prezenți tovarășii Ion Gheorghe Maurer, Gheorghe Apostol, Emil Bodnaraș, Chivu Stoica, Virgil Trofin, Constantin Drăgan, Janos Fazekas, Petre Lupu, Manea Mănescu, Leonte Răutu, Gheorghe Stoica, Vasile Vîlcu, Ștefan Voitec, Iosif Banc, Petre Blajovici, Dumitru Coliu, Emil Drăgănescu, Mihai Gere, Dumitru Popa, Dumitru Popescu, Vasile Patilineț, vicepreședinți ai Consiliului de Stat și ai Consiliului de Miniștri, membri ai Consiliului de Stat, miniștri, conducători ai instituțiilor centrale și organizațiilor obștești și alte numeroase persoane oficiale.

Erau de față șefi ai misiunilor diplomatice acreditați la București și membrii Ambasadei Republicii Turcia.

(Agerpres)

Sosirea la Ankara

ANKARA, 24. Trimișii speciali Agerpres, Al. Cîmpeanu și Ion Badea transmit: Luni la amiază a sosit la Ankara președintele Consiliului de Stat al Republicii Socialiste România, Nicolae Ceaușescu, împreună cu soția, Elena Ceaușescu, care la invitația președintelui Republicii Turcia, generalului Cevdet Sunay, și a soției sale, Atifet Sunay, face o vizită oficială în Turcia.

Președintele Consiliului de Stat este însoțit de tovarășii Ilie Verdeț, prim-vicepreședinte al Consiliului de Miniștri al Republicii Socialiste România, cu soția, Corneliu Mănescu, ministrul afacerilor externe, cu soția, Octavian Groza, ministrul energiei electrice, și Nicolae Nicolae, adjunct al ministrului Comerțului exterior.

În întîmpinarea președintelui Consiliului de Stat al Republicii Socialiste România au venit pe aeroport președintele Cevdet Sunay, cu soția, primul ministru Suleyman Demirel, cu soția, ministrul de externe, Ihsan Sabri Caglayangil, cu soția, Ibrahim Sevki Atasagun, președintele senatului, Ferruh Bozbeyli, președintele Adunării Naționale, generalul Memduh Tagmac, șeful statului major general, membri ai guvernului, înalți demnitari turci, generali, ofițeri superiori și alte persoane oficiale.

La ora 11.30 (ora locală), avionul aterizează. Coboară tovarășul Nicolae Ceaușescu, cu soția, și persoanele oficiale române. La scara avionului, oaspeții români sînt întîmpinați cordial de președintele Cevdet Sunay, cu soția, de primul ministru al Turciei, Suleyman Demirel, cu soția.

Sînt intonate imnurile de stat ale României și Turciei. Comandantul gărzii militare de onoare prezintă raportul. Apoi președintele Consiliului de Stat al României, Nicolae Ceaușescu, împreună cu președintele Cevdet Sunay trec în revistă garda militară aliniată pe aeroport.

Răspunzînd solicitărilor numeroșilor reprezentanți ai presei, președintele Consiliului de Stat, Nicolae Ceaușescu, a făcut următoarea declarație:

„Aș dori, în primul rînd, să mulțumesc domnului președinte Sunay și celorlalți colaboratori ai domniei sale pentru primirea foarte cordială care mi s-a făcut. Doresc să transmit din partea poporului român un salut cordial pentru președintele Turciei, pentru conducătorii acestei țări și pentru poporul turc.

Am venit în Turcia animați de dorința cea mai sinceră de a stabili împreună căile pentru dezvoltarea relațiilor de colaborare multilaterală între România și Turcia. Sînt convins că vizita noastră și convorbirile pe care le vom avea cu domnul președinte, cu primul ministru și ceilalți conducători ai Turciei vor contribui la dezvoltarea relațiilor dintre popoarele noastre".

Numeroși locuitori ai Ankarei, prezenți la aeroport, și-au manifestat sentimentele de simpatie față de oaspeții români. Vizita debutează într-o atmosferă caldă, expresie a spiritului de colaborare, înțelegere și stimă reciprocă care caracterizează relațiile dintre cele două state și popoare.

Unul din puținele atacuri mai periculoase ale jucătorilor de la A.S.A. Tg. Mureș la poarta Rapidului. Răducanu a fost la post și l-a blocat la picior pe Mureșan, evitînd golul

Foto: A. HARKO — Tg. Mureș

COMENTARIUL NOSTRU

SĂ NU UITĂM PRINCIPALUL CALCUL

● O ETAPĂ A BUCUREȘTENILOR

● DATORII FAȚĂ DE PUBLICUL PLĂTITOR

Dacă etapa precedentă a fost a Aradului, cea de duminică a fost a Bucureștiului: 7 din cele 8 puncte posibile intrînd în zestrea echipelor Progresul, Dinamo, Rapid și Steaua. Și iarăși au început calcule, au început să mijească speranțe...

De altfel, de la o vreme, deși U.T.A. își ține urmăritorii la o distanță apreciabilă, se fac calcule, se fac pronosticuri, se dă în... cafea, doar-doar se va afla, cît mai devreme, cine va fi campioană și cine va retrograda. Dacă pentru unii această chestiune nu mai prezintă interes, U.T.A. fiind considerată virtuală campioană și Vagonul viitor participant în „B", pentru alții ascensiunea Rapidului este plină de perspectivă, după cum promițătoare pare și revenirea lui Dinamo (cu ambele, U.T.A. joacă la București), neneglijîndu-se nici șansele craiovenilor. Iată însă că, fără să vrem, cădem și noi în păcatul calculelor și, de fapt, cu totul altceva doream să reținem după aceste prime trei etape ale returului.

Ce anume? Că de la 5 martie nici în campionat și nici în meciurile de Cupă n-am asistat la un joc de foarte bună calitate (doar frigul și starea terenurilor să fi fost de vină?), echipele, fotbaliștii în principal, dovedind slăbiciuni care nu pot decît să pună pe gînduri pe antrenori și... susținători. În loc ca, pe măsură ce echi-

Cristian MANTU

(Continuare în pag. a 3-a)

NOUL VAL

Firesc, un sport își are perioadele lui de apogeu și declin. Fiecare generație cuprinde un număr nedefinit de talente, dar, în funcție de calitatea și modul cum sînt puse în aplicare criteriile de selecție, de nivelul procesului instructiv-educativ, însușirile native ale unora sînt mai bine sau mai puțin bine valorificate.

Bunăoară, tenisul de masă românesc a cucerit într-o vreme nenumărați lauri. De cîțiva ani, însă, aureola a început să pălească, ajungîndu-se la situația de azi, binecunoscută și de loc de invidiat. În acest context, pentru foarte multă lume apare complet surprinzător faptul că cei mai buni jucători — Adalbert Rethi, proaspătul campion național, și Dorin Giurgiucă, locul 20 în clasamentul mondial și cel mai bun produs în tenisul nostru de masă masculin de la Matei Gantner încoace — nu au fost selecționați pentru întîlnirea cu echipa Ungariei (din „Liga Europeană") și campionatele mondiale de la München, ce vor avea loc luna viitoare. Pentru că, oricum, atît Rethi cît și Giurgiucă, chiar fără a deține cea mai bună formă, au o valoare superioară celei a actualilor titulari ai naționalei: Doboși, Dumitriu, Macovei, Naftali. Și recentele campionate republicane au confirmat, fără nici un echivoc, această constatare. Totuși, hotărîrea forului de resort de a apela la reprezentanții „noului val" o apreciem ca îndreptățită. Nu sîntem partizanii saltului peste generații, ai promovării juniorilor numai pe considerentul că sînt tineri, dar, în cazul amintit, credem că nu exista o altă ieșire.

Indubitabil, măsura este neplăcută pentru cei doi jucători, ea provocînd totodată o oarecare amărăciune și în rîndurile iubitorilor sportului cu mingea de celuloid. Repetatele avertismente date, de pildă, lui Giurgiucă de a-și modifica optica în privința pregătirilor, în sensul de a le efectua cu toată seriozitatea, s-au lovit de o indolență dezarmantă. În consecință, alunecușul pe toboganul înfrîngerilor s-a produs rapid. Prezența lui Giurgiucă în concursurile de la Belgrad, Moscova și din Suedia a însemnat o mare dezamăgire, iar după scoaterea temporară din reprezentativa României, jucătorul clujean n-a manifestat semne de îndreptare. Poate că după acest nou duș, Giurgiucă (și alții ca el) va reveni la sentimente mai bune. Poate.

Desigur, introducerea în prima formație a țării, în condițiile arătate (renunțarea la cei mai buni seniori), a unor juniori va aduce o diminuare momentană a potențialului echipei. Dar această fermitate era necesară și credem că decizia F.R.T.M. va constitui un punct de plecare pentru o abordare mai realistă a pregătirilor de către toți jucătorii, indiferent de rangul pe care-l poartă. Sperăm, deci, că hotărîrea federației de specialitate va găsi ecou și printre tinerii sportivi, că ei vor înțelege cum se cuvine această promovare. Ea trebuie să constituie un mare stimulent în pregătirea lor viitoare, juniorii noștri fiind abia la începutul drumului anevoios și îndelungat care duce la măiestria sportivă.

Constantin COMARNISCHI

ANCHETA sportul

PRIORITATE ATLETISMULUI!

ÎN DISCUȚIE: prima școală a atletismului românesc

Ancheta organizată de redacția ziarului nostru sub titlul *„Prioritate atletismului!"* a depășit, după cum lesne se poate observa, cadrul inițial al problemelor primei școli a atletismului românesc. Participanții la această dezbatere abordează aspecte din întreaga activitate a generațiilor tinere de atleți, fac propuneri menite să soluționeze unele probleme generale, să elimine o serie de carențe ale procesului instructiv-educativ și de ordin organizatoric.

Astăzi au cuvîntul trei cunoscuți specialiști ai atletismului românesc: prof. CAMIL MORȚUN, prof. VASILE DUMITRESCU și ZAHARIA IGNIȘCA — antrenor. Publicăm mai întîi întrebările și, apoi, răspunsurile primite.

Răspund la întrebările redacției: prof. CAMIL MORȚUN, prof. VASILE DUMITRESCU și ZAHARIA IGNIȘCA — antrenor

1 Realitatea atestă că grupele de atleți ale Școlii sportive de atletism au o alcătuire eterogenă. Considerați că această stare de lucruri asigură activității o desfășurare normală sau că ar fi necesar să se creeze grupe pe probe?

2 Prin forța împrejurărilor, după un anumit număr de ani — îndeobște atunci cînd depășește vîrsta junioratului — atletul părăsește S.S.A. Școala, profesorii ei trebuie să se îngrijească de viitorul sportiv al foștilor lor elevi? Sînt statornicite relații între profesorii școlii și antrenorii cluburilor cu secții de atletism?

3 Activitatea profesorilor de educație fizică este judecată prin prisma unui barem de punctaj (grupa de performanță) și a numărului de începători pe care îi au în pregătire. Pe această bază sînt afectate și orele din program. Socotiți că este suficient de bine înțeleasă rațiunea care a stat la baza acestei hotărîri, că punerea ei în practică nu aduce unele prejudicii procesului instructiv-educativ? Și, în concordanță cu aceasta, credeți că sistemul de recompensare a antrenorilor și profesorilor care depistează și pregătesc, pînă la un anumit nivel, sportivul este echitabil?

4 Iubitorii atletismului cer prioritate pentru acest sport al sporturilor. Cum vedeți, într-un viitor apropiat, realizarea acestui deziderat pe toate planurile — bază materială, selecție preferențială, sistem competițional?

5 Juniorii au în decursul anului obiective competiționale. Ei participă la campionatele naționale (de juniori, școlare), luptă pentru realizarea recordurilor. Se

(Continuare în pag. a 2-a)

Un nou succes al lui ILIE NĂSTASE în „Circuitul Caraibilor"

Amănunte în pag. a 4-a

„Cupa speranțelor" și campionatul național al juniorilor la hochei

Pe patinoarul din parcul „23 August" din Capitală au început „Cupa speranțelor" (juniori mici) și campionatul național de juniori.

Iată primele rezultate din Cupa speranțelor: Șc. sp. nr. 2 Buc. — Constructorul 5—1 (1-1, 1-0, 3-0); Șc. sp. Gheorghieni — Avîntul M. Ciuc 1—11 (0-1, 1-3, 0-7); Olimpia București — Metalul Rădăuți 1—7 (0-0, 1-2, 0-5); Metalul Rădăuți — Constructorul București 6—2 (4—1, 0—1, 2—0); Școala sportivă M. Ciuc — Olimpia București 2—1 (0—0, 0—1, 2—0); Școala sportivă nr. 2 Buc. — Școala sportivă Gheorghieni 18—0 (3—0, 5—0, 10—0).

Juniorii au trecut cu succes primul examen

Timp de două zile, sala Giulești din Capitală a găzduit întrecerile primei finale republicane a juniorilor, la care au participat 89 de judoka din nouă orașe ale țării.

Calitatea superioară a partidelor a demonstrat nivelul ridicat al pregătirii fizico-tehnice a celor mai mulți componenți ai pepinierei noastre de judo.

Aspect din timpul finalelor. Foto: A. NEAGU

UN INTERESANT COLOCVIU PROFESIONAL

Consiliul Național pentru Educație Fizică și Sport organizează, în Capitală, un amplu colocviu profesional, la care vor participa președinți și vicepreședinți ai consiliilor județene, președinții și secretarii unor cluburi sportive, secretarii generali ai federațiilor, antrenori federali.

Vor fi prezentate informări, referate, expuneri îmbrățișînd o tematică vastă privind problemele actuale și de perspectivă ale activității sportive de masă și de performanță, stilul și metodele de muncă ale organelor și organizațiilor sportive.

Se anunță, deci, o reuniune de mare utilitate și interes, care deține toate atributele pentru a constitui un prețios schimb de experiență și un mijloc de îmbunătățire continuă a activității de educație fizică și sport din țara noastră.

Dinamo București pentru a 7-a oară campioană la baschet (înainte de termen)

Dinamo București **este** din nou virtuală campioană, (meciurile turneului final nu mai prezintă interes decît pentru atribuirea locului III), iar Politehnica Iași și Farul Constanța au părăsit întrecerea divizionarelor A. Clasamentul competiției, la încheierea returului, arată astfel:

1.	Din. Buc.	22	21	1	1836-1528 43
2.	Steaua Buc.	22	18	4	1858-1460 40
3.	Poli. Buc.	22	14	8	1540-1476 36
4.	Rapid Buc.	22	13	9	1648-1611 35
5.	„U" Cluj	22	12	10	1556-1484 34
6.	Poli. Gl.	22	10	12	1564-1595 32
7.	„U" Tim.	22	10	12	1593-1548 32
8.	I.E.F.S.	22	9	13	1395-1472 31
9.	Poli. Bv.	22	8	14	1444-1556 30
10.	I.C.H.F.	22	8	14	1509-1570 30
11.	Farul C-ța	22	7	15	1331-1504 29
12.	Poli. Iași	22	2	20	1383-1833 24

Întrecerile turneului final sînt programate la sfîrșitul săptămînii: VINERI: Rapid — Steaua și Dinamo — Politehnica; SÎMBĂTĂ: Politehnica — Rapid și Dinamo — Steaua; DUMINICĂ: Rapid — Dinamo și Steaua — Politehnica.

Ștefan (Dinamo) asaltează poarta echipei Petrol-Geologie.

Ultima fază a turneului final al campionatului național de hochei pe gheață se reia mîine, miercuri, pe noul patinoar artificial de la Poiana Brașov.

Leningrad — București 5-4 la haltere

La Leningrad s-a desfășurat întîlnirea de haltere dintre echipa acestui oraș și formația Bucureștiului.

Victoria le-a revenit gazdelor, la un scor limită: 5—4. Iată **cîștigătorii**, în ordinea categoriilor: cat. muscă — I. Hortopan (B) 285 kg; cat. cocoș — Z. Fiat (B) 322,5 kg; cat. pană — V. Rusu (B) 340 kg; cat. ușoară — V. Zemliatkin (L) 367,5 kg. Dragoș Niculescu a obținut același total (367,5 kg), dar a fost mai greu; cat. semimijlocie — I. Epifanov (L) 400 kg; C. Dumitru a realizat 367,5 kg; cat. mijlocie — Boris Selițki (L) — campion olimpic și recordman mondial — 440 kg, Șt. Pintilie 415 kg; cat. semigrea — Al. Kazianov (L) 455 kg, M. Cristea a realizat 425 kg; cat. grea — Vl. Hrulkov (L) 475 kg. Rezultatul lui I. Vlădăreanu nu ne-a parvenit; cat. supergrea (peste 110 kg) — Gh. Mincu (B) 460 kg.

Recordurile libelulelor în campionatele internaționale de micromodelism

SLĂNIC, 24 (*prin telefon*). Ediția din acest an a internaționalelor de micromodelism „România-Indoor '69" s-a bucurat de un frumos succes. Întrecerile au fost găzduite de salina Slănic-Prahova. Au evoluat sportivi micromodeliști din Cehoslovacia, Italia, Ungaria, Iugoslavia și România. La sfîrșitul celor două zile de concurs am putut consemna, cu satisfacție, numeroase performanțe remarcabile.

Rezultatele tehnice: individual: 1. *Jiri Kalina* (Cehoslovacia) 76:26; 2. Eduard Chlubny (Cehoslovacia) 63:03; 3. Rée András (Ungaria) 58:16. Echipe: 1. Ungaria 164:09, 2. Cehoslovacia 156:26, 3. România A 150:56, 4. Iugoslavia 140:00, 5. România B 115:48.

În cadrul concursului s-au stabilit și o serie de noi recorduri: Jiri Kalina — 39:18 — nou record mondial la categoria 650 mm (în același timp, nou record al „sălii" — salina Slănic—Prahova); Otto Hintz — 27:42 — nou record al României; Rée András — 29:50 — nou record al Ungariei.

Vasile TOFAN

MECIUL DE BOX BUCUREȘTI-BERLIN ÎN APRILIE?

Federația de box din R.D.G. a anunțat ieri forul nostru de resort că nu mai poate trimite zilele acestea selecționata Berlinului la București, întrucît joi reprezentativa R. D. Germane urmează să susțină un meci cu Scoția, după care va avea loc finala campionatului republican. F.R. Box a propus ca întîlnirea să se dispute în perioada 20—24 aprilie. În cursul zilei de azi se așteaptă răspunsul federației de specialitate din R.D.G.

Record atletic de sală

În „Cupa Viitorul" la atletism, Lucia Jinga (Șc. sp. Ploiești) a sărit la lungime 5,57 m — record de sală pentru junioare mici.

PRIORITATE ATLETISMULUI!

(Urmare din pag. 1)

întîmplă însă ca aceste obiective să devină un scop în sine. Credeți că o astfel de optică împietează asupra evoluției ulterioare a sportivului și asupra atletismului nostru în general?

Prof. CAMIL MORȚUN :

1 Deși legată de organizarea și funcționarea Școlii de atletism, cred că ancheta ziarului „Sportul" se poate extinde și asupra altor forme de manifestare din viața atletismului nostru. Problema grupelor și a activității pe specialități (probe) se potrivește în aceeași măsură și cluburilor cu secții de atletism pentru juniori, după cum importanța ce trebuie acordată atletismului în general și juniorilor în special are un caracter universal. Pentru aceste motive nu mă voi referi numai la Școala de atletism, ci voi încerca o privire mai largă.

Progresul atletismului impune ca organizarea activității, chiar din perioada junioratului, să se facă pe grupe de specialități (probe), mai ales în cazul Școlii de atletism și al cluburilor sportive cu un număr mai mare de antrenori. Importantă rămîne, de asemenea, asigurarea condițiilor de depistare și organizarea verificării calităților prin numeroase probe de control, cu scopul de a se asigura o selecție cît mai corespunzătoare și grupe cît mai omogene.

2 Trebuie să se acorde o deosebită grijă consemnării datelor ce vor contribui la alcătuirea fișei sportivului. Din fișă trebuie să rezulte evoluția atletului sub aspect fizic-medical și sportiv. Această veritabilă biografie sportivă să fie întocmită o dată cu legitimarea și intrarea juniorului în concursuri și, apoi, să-l însoțească în întreaga sa evoluție. Își poate da oricine seama cît de mult vor folosi atletului, antrenorului și mișcării atletice aceste fișe care prezintă activitatea unui sportiv de la primii săi pași pînă la culmile performanței.

3 Activitatea profesorilor de la Școala de atletism și de la alte instituții cu profil asemănător trebuie privită ca o muncă de specialitate. Statutul cadrelor didactice oferă perspective noi celor ce lucrează în învățămînt și în aprecierea profesorilor se ține seama de activitatea lor creatoare, de pasiunea cu care lucrează, de pregătirea profesională și de rezultatele muncii. În cadrul Școlii de atletism, profesorii au suficiente ocazii să-și afirme calitățile de pedagogi și tehnicieni. Să ne ferim a-i categorisi în forme rigide, să-i lăsăm să-și valorifice potențialul îndrumîndu-i și controlîndu-i la timp, determinîndu-i să obțină rezultate cît mai bune, nu atît din obligație, ci din pasiune pentru atletism.

4 Nu știu dacă trebuie acordată prioritate atletismului față de alte sporturi, ci mai repede să recunoaștem că stînd la baza pregătirii atîtor alte discipline el și-a cucerit o poziție pe care nu o mai contestă nimeni. Ea va trebui materializată, în primul rînd, prin organizarea și îndrumarea tineretului la practicarea atletismului, prin asigurarea terenurilor simple și organizarea de competiții care să-i creeze tradiție în lumea școlară, prin activizarea cluburilor universitare — în care secțiile de atletism să figureze în mod obligatoriu, prin îmbunătățirea activității cluburilor sportive sindicale, prin forme noi de popularizare a acestui sport al sporturilor. Desigur, sînt multe de realizat pentru atletism și cred că întocmirea unui plan de perspectivă, cu obiective precise pe cîțiva ani — îndeplinite în ritm acceptabil, ar contribui la dezvoltarea lui.

5 În situația atletismului nostru, care are un număr redus de atleți buni, obligați să participe la multe acțiuni (concursuri, deplasări, tabere de pregătire, antrenamente numeroase), se întîmplă ca intensa solicitare să aibă efecte negative în pregătirea profesională, în viața tinerilor atleți. Pentru acest motiv, socotesc că este necesar ca juniorii solicitați la activitate atît de bogată (la care se adaugă sau mai bine zis primează obligațiile școlare și cele de familie) să facă obiectul unei atente analize. Printr-o mai strînsă colaborare între familie-școală și antrenor s-ar putea evita unele neajunsuri care izvorăsc din lipsa de înțelegere față de dorințele și aspirațiile atletului, cerințele familiei și ale școlii și interesele sportului.

Prof. VASILE DUMITRESCU :

1 Este necesar ca la început ponderea în antrenamentul tînărului atlet să o constituie pregătirea fizică generală. În ceea ce privește reorganizarea activității școlii prin crearea grupelor pe probe, socotesc că este un lucru care trebuie făcut fără întîrziere. Mai mult, ar fi necesar să se statornicească legături de conlucrare între antrenorii cu aceeași specialitate.

2 Din cîte cunosc eu, nu există relații de acest gen între antrenori și nici fișe pentru sportivi.

3 Baremul de punctaj și alte forme de condiționare a activității (ex.: grupe numerice de sportivi) vor să suplinească lipsa unui sistem stimulativ la toate nivelurile. Sînt pentru instituirea unui sistem de recompensare pe principiul productivității.

4 Mai înainte de toate este necesar să se dezvolte continuu atletismul în școală. Ideal este ca pe lîngă fiecare școală generală, pe lîngă fiecare liceu sau — cel puțin — pe lîngă un grup de școli și licee să existe un antrenor de atletism. Programa școlară să fie bazată pe atletism, disciplină care este baza tuturor sporturilor. Numai așa vom crea premisele priorității atletismului.

5 Concursul este cel mai bun antrenament. Pericolul constă însă în efectuarea antrenamentelor tari și participarea la un mare număr de concursuri pentru copii. Perioadele de pregătire și organizarea activității competiționale a juniorilor nu trebuie să fie copiate de la seniori, ci adaptate la programa școlară.

ZAHARIA IGNIȘCA — antrenor :

1 Această realitate va exista tot timpul, deoarece este foarte greu să găsești talentele necesare constituirii unei grupe, iar a lucra doar cu 4—5 atleți este în neconcordanță cu cerințele atletismului.

2 Ca un atlet să rămînă totdeauna în pregătirea aceluiași antrenor-profesor (vezi cazul prof. Eveline Tudorache — atletul Dan Hidișanu) este ideal. Dar, dacă nu se poate realiza acest lucru este foarte necesară crearea unor relații strînse între antrenorii de juniori și cei profilați (la cluburi) pe pregătirea seniorilor.

3 Baremul (punctaj — grupe numerice) cointeresează profesorii. Ar trebui însă să existe și posibilitatea recompensării celor ce depășesc limitele baremului. De asemenea, cred că se impune recompensarea profesorilor și a antrenorilor care depistează și inițiază tinerele talente. Altfel, riscăm să nu mai crească nimeni noi contingente de atleți.

4 Atletismul este — nu spun o noutate — baza tuturor sporturilor. De aceea școala ar trebui să-i acorde mai multă importanță, să faciliteze depistarea elementelor talentate pentru atletism, chiar dacă în primă instanță acest lucru ar diminua interesele de moment ale unor echipe de volei, baschet etc. După ce își vor însuși o bună bază atletică, aceștia vor corespunde mult mai bine și exigențelor altor sporturi. Sînt pentru un program competițional rațional. Cred însă că ar trebui să se organizeze o competiție sistem divizie și pentru copii și juniori mici.

5 Recordurile — atunci cînd nu devin un scop în sine — au o mare importanță în activitatea juniorilor. Nu trebuie uitată însă pregătirea fizică generală chiar și a juniorilor mari, neglijarea ei în antrenamentul copiilor și juniorilor mici ducînd la nedezvoltarea ulterioară a sportivului, chiar dacă el este foarte talentat.

Într-un număr viitor al ziarului vom publica răspunsurile primite de la maestrul emerit al sportului prof. ION MOINA, SILVIU DUMITRESCU — antrenor coordonator la clubul sportiv Metalul și prof. AUREL CIORTEA — șeful secției sporturi individuale din Consiliul municipal pentru educație fizică și sport București.

DIN COLȚUL RINGULUI

FORMA PUBLICĂ

Incorigibilul pasionat de box C. Nour era profund afectat după înfrîngerea lui Bădoi, în „zona" de la Bacău. Și nu atît de decizia oarecum hazardată a juriului, cît de faptul că „mînzul n-a prea mers".

— Ba aș putea spune că n-a mers de loc! — repeta el îngîndurat. Și nu știu de ce. Să-l fi văzut la antrenamente...!

— Poate lipsa de meciuri, maestre! — am îndrăznit.

Nea Costică s-a luminat deodată la față.

— Să știi că ai dreptate! Da, da! Asta e, lipsa de meciuri! Lipsa de formă publică!

Dar nu numai Bădoi suferă de acest lucru. Am putea afirma că toți cei prezenți în ringul zonelor de la Bacău resimțeau lipsa de meciuri. Ea se manifestă atît prin lipsa de experiență în ring, care nu permite sesizarea la timp și contrarea acțiunilor adverse, cît și prin incapacitatea transformării procedeelor tehnice în procedee tactice. Este cunoscut faptul că un boxer își însușește mișcări speciale în măsură să constituie o anumită acțiune de luptă, corespunzătoare calităților și defectelor proprii sau ale adversarului. Acestea ar fi procedeele tehnice. Însușirea elementelor simple se face în scopul de a le putea combina ulterior cu finalitate tactică, transformîndu-le deci în procedee tactice. Această transformare este posibilă numai prin repetarea multiplă a elementelor în variate situații create de parteneri de antrenament sau de adversari în ring. Dar acest lucru incumbă parteneri sau adversari cît mai mulți, în compania sau împotriva cărora vor trebui acționate procedeele cunoscute, perfecționîndu-le. De aici se trage experiența de concurs, „forma publică" cum o numește C. Nour.

Lipsa meciurilor duce la stagnare într-o anumită fază, la plafonare, la rutină. Aceasta era situația marii majorități a boxerilor din zona băcăuană. Ei manifestau diversele faze în care i-a găsit lipsa de meciuri. Unii cunoșteau oarecare procedee tehnice, dar nu se puteau descurca cu ele, alții nu le cunoșteau nici pe acestea, iar alții erau de-abia în faza însușirii elementelor. Dar toți erau animați de o voință inepuizabilă, de o energie formidabilă, grefate pe calități remarcabile.

Din nefericire, situația este generală. Ea se răsfrînge și asupra activității lotului, unde se caută excesiv experiența internațională, neglijîndu-se aproape total activitatea competițională „de casă", în scopul verificării și ameliorării.

— De ce nu vor să înțeleagă aceste lucruri oamenii din lot? — exclamă cu ciudă același G. Nour. De ce fug de meciuri? Le-am spus de atîtea ori că forma publică nu înseamnă numai meciuri de mare importanță.

Forma publică înseamnă și antrenamente cu public, înseamnă și demonstrații sau „exhibiții" cum se mai numeau, înseamnă și meciuri cu adversari adecvați stadiului de moment al pregătirii. Asemenea necesități îndeamnă pe inimoșii antrenori brăileni să organizeze atît de utilele și frumoasele „Joi ale tineretului", în care începătorii, ca și cei mai avansați, sînt angrenați săptămînal în reuniuni de casă.

Asemenea necesități impun umplerea golurilor din calendarul oficial cu mereu noi prilejuri de întîlniri cu adversari diferiți și cu publicul pasionat. Tot ele ar trebui să îndemne pe antrenorii lotului să organizeze meciuri cît mai dese cu boxerii din țară. Antrenorii ar trebui să răspundă la provocări individuale, deplasîndu-se cu 2—3 boxeri din lot la date diferite și nu cu toată echipa, ceea ce ar ușura organizarea și ar reduce cheltuielile. Iar pentru masa mare de boxeri ar trebui reînviate reuniunile de cartier.

În discuțiile cu merituoșii activiști ai C.J.E.F.S. Bacău s-a reieșit că s-ar găsi condiții pe scară locală, chiar și acolo unde ele sînt bănuite a fi mai grele. Și totuși... lipsa formei publice se face tot mai resimțită. De ce oare?

Eustațiu MARGARIT
maestru al sportului

HOCHEI PRIN CORESPONDENȚĂ

Nu mă pot plînge că, deși începută numai de cîteva săptămîni, rubrica de față este tratată cu indiferență de cititori. Este adevărat că, între corespondențele primite, nu chiar toate sînt de natură să mă înveselească. Ba chiar, unele trebuie să le citesc — și singur fiind! — numai cu glas șoptit: altfel ar fi să roșesc peste măsură. De fapt, totul a plecat de la articolul în care vorbeam despre antrenorul Constantin Teașcă. Dar nu are nici o importanță. La urma-urmei, esențial e faptul că, din discuțiile posibile, ar fi cu putință să apară și soluții fertile.

Dintre scrisorile primite, mai cu seamă două îmi reține atenția. În ambele este vorba de hochei. Fapt firesc. Întrecerile din grupa B a mondialelor abia au luat sfîrșit, iar confruntările din grupa A continuă să ne pasioneze.

Mă opresc la cele două scrisori, pentru că una dintre ele caută să absolve total comportarea submediocră a „selecționatei" noastre de hochei de la recentele mondiale, cită vreme cealaltă este o lungă suită de scuze.

Dar în ambele figurează, ironic subliniat, faptul că evitarea retrogradării echipei noastre în grupa C, a fost întîmpinată cu explozii de bucurie care, în general, se dedică unui mare succes. Putem fi mulțumiți! Eram pe punctul ca viitorul să ne ofere una dintre cele mai stranii situații: să organizăm o competiție mondială la București, dar noi să nu fim prezenți în cadrul acestei competiții. Însă, așa cum fericit s-au încheiat lucrurile, anul viitor — cînd vom adăposti partidele din grupa B a campionatului mondial de hochei — nu vom sta pe tușă. Dacă ar avea măcar o șansă din o sută — aș propune ca anul viitor hocheiștii din grupa B să-și arate competența în handbal, iar noi să avem dreptul să participăm cu „națională". Dar nu cred să am vreo șansă — dacă formulez această propunere.

Totuși, ce avem de făcut, ce vom face? Sincer vorbind, nu-i invidiez de loc pe tovarășii de la federația de specialitate. Nu cred că este cu putință, ca, într-un an de zile, să refacem distanța ce ne desparte de formațiile care au ocupat primele locuri, recent, în grupa B. Dar obligația de a ne prezenta onorabil o avem.

De aici speranța că, într-un răstimp cît mai scurt, federația de specialitate ne va povesti pe larg ce măsuri preconizează „pentru mai bine". Urmărind, la televizor, marile confruntări din grupa A a mondialelor de hochei — trăim aceleași sentimente pe care, deseori, le-am avut privind întîlnirile de fotbal dintre marile cluburi europene și de peste Ocean. Noi jucăm altceva — și cînd este vorba de hochei și cînd e vorba de fotbal! Deși regulamentul care prezidează aceste preocupări este identic pentru toată lumea. Se pare că, în subtilitățile lui, sau noi sau alții nu-l respectăm.

Dar, să mă reîntorc la hochei.

După cum s-a dovedit în acest an, solicitările fizice ale jucătorilor în cadrul meciurilor au crescut. Ne amintim toți de recenta întîlnire dintre Suedia și Cehoslovacia —, spectacol care a însemnat o confruntare atletică de maximă încordare. În condiția fizică în care au evoluat jucătorii noștri se părea că ne sînt înfățișați într-un film desfășurat cu încetinitorul. Cît despre execuțiile tehnice?! — ce să mai vorbim! Autenticele reușite puteau fi numărate pe degete.

În consecință, pentru moment, ce ne promite federația noastră de hochei — pentru a putea cunoaște o adînc necesară infuzie de optimism? Și, din ceea ce ne poate promite, ce are capacitatea să realizeze?

Al. CAPRARIU

încercări-transformări

PRIMII PAȘI...

O dată cu disputarea „Cupei de iarnă", într-un cadru care nu i-a dezmințit cu nimic numele, rugbyul a făcut primii pași în noul sezon. Echipele bucureștene din divizia A, precum și o parte a celor din divizia B, au folosit prilejul pentru a-și verifica stadiul de pregătire, pentru a-și fixa concepția de joc și a-și stabili „XV"-le de bază. După această premieră, a început competiția oficială — returul campionatului național, din care s-au disputat pînă acum două etape. Pornind pe urmele acestor primi pași în noul sezon competițional, vom încerca să facem unele aprecieri privind concepția de joc a echipelor noastre.

Prima constatare cu caracter general este aceea că revirimentul semnalat în rugbyul nostru, încă din turul campionatului, concretizat prin victoria obținută în fața „cocoșului galic", continuă și în noul sezon. Dar, deși existent, acest reviriment nu a dus încă la creșterea evidentă a nivelului spectacular al partidelor. De ce? Datorită progreselor prea puțin vizibile făcute în asigurarea CONTINUITĂȚII fazelor de atac pornite din poziții fixe și datorită capacității încă reduse de a genera ofensiva din poziții întîmplătoare ale jocului. Echipe ca Dinamo, Steaua, Grivița Roșie, Știința Petroșeni, Universitatea Timișoara și Farul Constanța dovedesc, prin jocul lor, o predilecție pentru ofensivă, cu atacuri din tușe și din grămadă ale înaintașilor, preferînd jocul „la mînă" în urma loviturilor de pedeapsă acordate. Deci, un atac în locul unei lovituri sigure în tușe. În sfîrșit, tot mai dese sînt tendințele acestor echipe de a contraataca, chiar și atunci cînd porneso din terenul propriu.

Dar, asemenea scîntei de atac, deși strălucesc, au — din păcate — viața scurtă. Incapacitatea de dezvoltare și continuare a acțiunilor de atac, bine inițiate, dă jocului o nedorită nuanță de incilceală, de nesiguranță, el fiind mereu fragmentat prin întreruperi care îi scad din nota spectaculară. Astfel de neajunsuri apar din ignorarea de către jucători a unor principii de bază, devenite de fapt adevărate legi nescrise ale jocului.

Pentru ca atacul să existe el trebuie, mai întîi, declanșat de jucătorul purtător al balonului, care-și manifestă, astfel, PERSONALITATEA, încercînd să-și „bată" sau să-și „fixeze" adversarul direct și numai după aceea pasînd balonul unui coechipier. În fapt, însă, fiecare echipă își are atacanții ei „de profesie", ceilalți jucători transformîndu-se în simpli transmițători ai balonului, dacă nu cumva au rămas într-o... admirație prelungită prin vreun colț al terenului. Este facilitată, astfel, sarcina apărării adverse care-și concentrează atenția, în principal, asupra acestor obișnuiți inițiatori ai ofensivei. Dar, o dată declanșat, atacul trebuie susținut prin ÎNCADRAREA acestui purtător de balon, oferindu-i-se posibilitatea ca, în momentul „stopării" de către apărătorii adverși, să poată alege mai multe soluții de continuare a atacului. Iar dacă aceste două cerințe vor fi îndeplinite, PROTEJAREA balonului va fi absolut necesară pentru ca efortul depus de atacant și de susținătorii lui să nu devină inutil într-o fracțiune de secundă, printr-o aruncare neglijentă a balonului înapoi, de cele mai multe ori prin aceasta favorizîndu-se contraatacuri adverse periculoase.

Fără a avea pretenția de a da soluții salvatoare, considerăm că mai multă atenție din partea jucătorilor în respectarea acestor cerințe, mai multă prezență în joc, cu și fără balon, ar mări continuitatea și cursivitatea jocului, ar genera spectaculozitatea lui și, implicit, atractivitatea lui.

ing. Paul CIOBĂNEL
maestru al sportului

ACTUALITĂȚI

HANDBAL

Din cauza vremii nefavorabile, care a deteriorat terenurile de sport din unele centre din țară, etapele din 27 martie, 30 martie și 3 aprilie ale campionatului republican de handbal al juniorilor și școlarilor (masculin și feminin) se amînă la date care vor fi anunțate ulterior. Campionatul republican de handbal al juniorilor și școlarilor se va relua în ziua de 6 aprilie cu disputarea partidelor programate la această dată.

INOT

REȘIȚA. Primele reuniuni ale campionatului național de iarnă rezervat copiilor. **Grupa B:** 100 m liber (b): M. Bicleșan (Reșița) 1:10,6, D. Gropșan (Reșița) 1:11,6; 100 m liber (f): I. Sporea (Reșița) 1:14,0, E. Cristescu (Din. Buc.) 1:14,4; 100 m bras (b): D. Marin (Petrolul) 1:30,7, Buhoci (Steaua) 1:31,0; 100 m bras (f): A. Hutzu (Sc. sp. 1) 1:31,6, Bivolaru (Prahova) 1:34,4; 100 m spate (b): Bicleșan 1:20,5, A. Horvat (Steaua) 1:22,9; 100 m spate (f): I. Sporea 1:20,9, A. Pop (Șc. sp. 2) 1:23,2; 200 m mixt (b): Z. Zvolenschi (Sc. sp. 2) 2:52,2, A. Barani (Reșița) 2:53,9; 200 m mixt (f): E. Cristescu 3:00,2, T. Leutschaft (Timiș.) 3:01,2; 4 x 100 m liber (b): Șc. sp. Reșița 4:56,8; 4 x 100 m liber (f): Șc. sp. Reșița 5:52,1; **Grupa C:** 50 m liber (b): I. Șveț (Șc. sp. 2) 34,0; 50 m liber (f): M. Cristea (Steaua) 36,3, E. Puel (Reșița) 36,8; 100 m bras (b): M. Simion (Rapid) 1:38,3, Birini (Oradea) 1:39,0; 100 m bras (f): M. Cristea 1:41,7; 100 m mixt (b): Șveț 1:30,7; 100 m mixt (f): M. Vasiliade (Rapid) 1:30,9; 50 m bras (b): Birini 45,9, M. Simion 46,1; 50 m bras (f): I. Adrian (Dinamo) 46,4, M. Cristea 47,2; 4 x 50 m liber (b): Petrolul 2:43,0; 4 x 50 m liber (f): Petrolul 2:49,8. **Grupa D:** 25 m liber (b): M. Gothard (Petrolul) 19,8; 50 m liber (f): M. Georgescu (Petrolul) 20,4; 25 m bras (b): S. Iulescu (Reșița) 23,8; 25 m bras (f): M. Georgescu 24,3; 4 x 25 m liber (b): Șc. sp. Reșița 1:33,4; 4 x 25 m liber (f): Șc. sp. Reșița 1:32,9.

(A. RUDEANU — corespondent)

MOTOCICLISM

MORENI. A doilea concurs republican de motocros. **Clasament final:** 1. ȘTEFAN CHIȚU (Steaua), 2. P. Paxino (Steaua), 3. Cr. Dovids (Metalul), 4. M. Dănescu (Steaua), 5. Fl. Ștefan (Locomotiva Pl.), 6. M. Banu (Poiana Cîmpina).

PATINAJ

De ieri dimineața și pînă joi, la patinoarul Floreasca, se dispută o nouă ediție a „Cupei Cutezătorii", tradițională întrecere de sfîrșit de sezon a patinajului artistic. Primii clasați în această interesantă competiție vor fi răsplătiți cu numeroase premii, printre care și acelea oferite de Consiliul Național al Organizației Pionierilor.

POPICE

În campionatul divizionar:

FEMININ: Rapid București — Voința Cluj 2 408—2 371 p.d.; Hidromecanica Brașov — Voința București 2 486—2 374 p.d.; Gaz metan Mediaș — Voința Tg. Mureș 2 219—2 314 p.d.; C.S.M. Reșița — U.T. Arad 2 523—2 322 p.d.; Petrolul Ploiești — Laromet București 2 451—2 358 p.d.

MASCULIN: Flacăra Cîmpina — C.F.R. Timișoara 5 346—5 145 p.d; Olimpia Reșița — Gaz metan Mediaș 5 288—5 190 p.d; Petrolul Ploiești — Voința Tg. Mureș 5 358—5 222 p.d; Rapid București — Voința Cluj 5 075—5 064 p.d.

VOLEI

(divizia B)

MASCULIN, **seria I:** Alumina Oradea — Pedagogic Tg. Mureș 3—0; Gloria Arad — C.F.R. Timișoara 3—1; Universitatea Timișoara — C.F.R. Cluj 3—0, A.S.A. Sibiu — Ind. sîrmei C. Turzii 3—2; **seria a II-a:** Semănătoarea Buc. — Universitatea Buc. 3—1; IEFS — Medicina Buc. 3—0; Constructii Buc. — Politehnica Iași 3—1; Politehnica Brașov — Electroputere Craiova 3—2; Constructorul Suceava — Universitatea Craiova 2—3. FEMININ, **seria I:** Voința M. Ciuc — U.T.A. 3—1; Medicina Tg. Mureș — Tricotajul Brașov 1—3; Sănătatea Arad — Medicina Cluj 0—3; Drapelul roșu Sibiu — Corvinul Deva 3—0; Politehnica Brașov — Pedagogic Oradea 3—0; **seria a II-a:** Universitatea Buc. Viitorul Buc. 0—3; Constructorul Buc. — A.S.E. Buc. 3—0; Progresul Buc. — Universitatea Iași 3—2; Flacăra roșie Buc. — Sănătatea Tîrgoviște 2—3.

BAZAR HEBDOMADAR

AUTOMOBILIȘTI!

Reparații auto de orice gen și la toate tipurile de autoturisme execută ireproșabil, cu personal de înaltă calificare specializat la firmele furnizoare din străinătate

COOPERATIVA „AUTOMECANICA" PRIN UNITĂȚILE SALE:

Nr. 4 din șos. Giurgiului nr. 178, tel. 23.94.05 — alezaje cilindri

Nr. 6 din str. Buzești nr. 78, tel. 15.18.58 — confecționări pistoane și segmenți

Nr. 8 din bd. Aerogării nr. 38, tel. 33.16.21

Nr. 10 din bd. N. Vitulescu nr. 96, tel. 17.57.33

în str. Ieoanei nr. 107 telefon 12.20.43

Nr. 16 din șos. Berceni nr. 7, tel. 23.44.82 — recondiționări ambielaje

Nr. 19 din cal. Floreasca nr. 234, tel. 33.43.52

Nr. 21 din str. Vasile Tei nr. 10, tel. 11.40.61

în str. Căuzași nr. 12 telefon 22.05.81

Nr. 22 din str. Berzei nr. 94, tel. 14.98.76

în str. Ieoanei nr. 107 telefon 12.20.43

Nr. 34 din cal. Dorobanți nr. 85, tel. 12.26.06

PENTRU LUCRARI DE SPECIALITATE CA:

— rectificări arbori cotiți

— recondiționări amortizoare, cilindri receptori și pompe centrale ambreiaj

— confecții garnituri chiulase

— recondiționări și confecții de arcuri lamelare și spirale

— sudură blocuri motor și chiulase din fontă și aluminiu

adresați-vă în calea Rahovei nr. 11—13 telefon 15.92.13

în șos. Berceni nr. 7 telefon 23.44.82

Abandonați procedeele vechi!

TEHNICA VINE TOT MAI MULT ÎN AJUTORUL GOSPODINELOR! NOUL TIP DE ASPIRATOR DE PRAF „PRACTIC", DE O CONSTRUCȚIE MODERNĂ, VĂ SCUTEȘTE DE EFORT ȘI VĂ ECONOMISEȘTE TIMPUL.

Aspiratorul de praf PRACTIC înlătură praful și impuritățile de pe dușumele, pereți, mobilă, covoare, haine, tapițerie și din locurile greu accesibile (radiatoare).

PRACTIC poate fi utilizat și pentru pulverizarea de lichide.

PRACTIC are un consum redus de energie electrică (15 bani pe oră).

Prețul aspiratorului de praf PRACTIC este de 785 lei.

Se vinde și cu plata în 8 rate lunare, acontul fiind de numai 118 lei.

Fotbal

MÎINE LA CRAIOVA

România-R.D. Germană (juniori)

Reprezentativa română de juniori va susține miercuri, la Craiova, în deschiderea meciului Universitatea Craiova — Universitatea Cluj, prima sa partidă internațională pe anul 1969, în compania echipei R.D. Germane.

Iată „11"-le pe care ni l-a anunțat antrenorul lotului de juniori, **Gheorghe Ola**: ARICIU, CRISTACHE, DECU, BROȘOVSCHI, HAJNAL, ȘTEFĂNESCU, NAOM, IONESCU, KASAI, CANIARO, SIMIONAȘ.

Rezervele echipei sînt Iordache, Gligorie, Drăgan, Beldeanu, Petreanu și Atodiresei.

Vineri, la Rm. Vîlcea, se va disputa partida revanșă.

Să nu uităm principalul calcul

(Urmare din pag. 1)

nele avansează în activitatea oficială să fim martorii unor partide de calitate, multe din ele se prezintă în teren lipsite de orizont, fără o tactică de joc precisă, merg la „mica ciupeală" ș.a.m.d. Insuficienta pregătire a jucătorilor se manifestă pînă și la executarea loviturilor de la 11 m (care ar fi putut schimba soarta unor meciuri), ca să nu mai vorbim de slaba eficacitate, în general, a înaintașilor care, asemeni mercurului unui termometru, scade de la o etapă la alta (Cupă și campionat), ajungîndu-se duminică la numai 15 goluri înscrise...

Poate ar trebui discutată de către conducătorii de echipe nota de spectaculozitate a meciurilor, ca și aceea a fair-play-ului. Dar cine mai are timp de așa ceva? Peste tot se fac calcule: cine va cîștiga campionatul și cine va retrograda! Această psihoză a pus în întregime stăpînire și pe jucători, făcîndu-i să uite elementara obligație pe care o au de a oferi publicului plătitor spectacole fotbalistice. Mai mult, interesele înguste de club și personale ale fotbaliștilor (unii ies de pe teren după bunul lor plac, simulînd întinderi), viața extrasportivă a unora (chiar la anumiți componenți ai lotului național), nemulțumesc profund publicul, care se gîndește cu grijă la partida ce va avea loc peste 20 de zile la Atena. Îngrijorare justificată, deoarece nimeni n-ar vrea ca echipa națională să reflecte nivelul scăzut la care se dispută astăzi meciurile din prima divizie.

Lăsînd pe planul al doilea calculele, antrenorii primelor noastre formații și jucătorii trebuie să se gîndească mai serios la evoluțiile lor viitoare. Am dori ca prezențele observatorilor federali să se facă mai simțite în aprecieri și am insera cu plăcere în ziar niște comunicate ale federației cu măsuri menite să pună lucrurile la punct.

Tehnicienii forului nostru de specialitate nu trebuie să se lase prinși în hora pronosticurilor interne, ci să vegheze ca jocul practicat de echipele noastre să fie, într-adevăr, de fotbal, răspunderea lor principală fiind buna reprezentare a soccerului românesc peste hotare.

Orice alte calcule, contează mai puțin.

CLASAMENTUL GOLGETERILOR

12 goluri: DUMITRACHE (Dinamo București)

11 goluri: OBLEMENCO („U" Craiova)

10 goluri: OPREA („U" Cluj)

9 goluri: TUFAN (Farul), VOINEA (Steaua), GROZEA (Petrolul)

7 goluri: OAIDĂ (Progresul), CREINICEANU (Steaua), NEAGU (Rapid)

ARBITRII MECIURILOR DE MÎINE

DINAMO BUCUREȘTI — STEAUA: I. Ritter (Timișoara) la centru, Gh. Popovici și Gh. Vasilescu I la linie (ambii din București).

F. C. ARGEȘ — JIUL: R. Buzdun la centru, A. Münich și D. Isăcescu la linie (toți din București).

FARUL — VAGONUL: C. Bărbulescu la centru, I. Drăghici și M. Cîțu la linie (toți din București).

U.T.A. — PETROLUL: C. Nițescu (Sibiu) la centru, I. Hrisafi și Fr. Colosi la linie (ambii din București).

PROGRESUL — RAPID: V. Pădureanu la centru, I. Dancu și C. Petrea la linie (toți din București).

DINAMO BACĂU — A.S.A. TG. MUREȘ: G. Bîrsan (Galați) la centru, V. Liga (Galați) și V. Buimistriuc (Iași) la linie.

„U" CRAIOVA — „U" CLUJ: Gh. Limona la centru, C. Popa și Gh. Motorga la linie (toți din București).

POLITEHNICA — CRIȘUL: Al. Pîrvu la centru, A. Bentu și M. Sadoveanu la linie (toți din București).

BILETE PENTRU CUPLAJUL INTER-BUCUREȘTEAN

De ieri dimineață s-au pus în vînzare, la casele obișnuite, biletele pentru cuplajul interbucureștean (Progresul — Rapid și Dinamo — Steaua), **programat mîine pe stadionul „23 August".**

CAP LA CAP

Orice s-ar zice, e bun și televizorul la ceva: te ajută să observi amănunte. De pildă, duminică după-amiază micul ecran ne-a permis să apreciem o remarcabilă execuție tehnică a fundașului petrolist cu nr. 4, la un duel pe linia de tușă cu omonimul său din echipa oaspete. L-am văzut foarte clar pe Mocanu expediind un „cap" de toată frumusețea spre arcadele preopinentului Dumbravă, (dacă nu mă înșel), într-un moment în care mingea nu se afla în aer, ci — rețineți amănuntul — în mîinile vajnicului apărător ploieștean. La fel de limpede a văzut scena și crainicul reporter care, cu un umor involuntar, a taxat-o drept „nu prea amicală"!

Plăcută față, nimic de zis! Cu atît mai plăcută, cu cît imediat după încheierea transmisiei de la Ploiești l-am revăzut pe Mocanu în postură de membru al lotului A, înclinîndu-se cuviincios în fața publicului din sala Foreasca. Numai că nu prea înțeleg cum s-ar putea pune „cap la cap" ieșirea huliganică de pe teren și atitudinea civilizată din fotoliul de selecționabil... Poate încearcă Mocanu, cu ajutorul Comisiei de disciplină a F.R.F., să ne dea vreo explicație, mai ales că-i putem aduce aminte și de alte gesturi asemănătoare.

Dan DEȘLIU

În meciul de la Petroșeni, defensiva băcăuanilor a fost pusă la grea încercare de atacurile insistente întreprinse de gazde. În fotografia noastră, Libardi, aflat în poziție bună, reia pe lîngă poarta lui Ghiță

Foto: AUREL DULEA — Petroșeni

„VREM TROFEUL PETSCHOWSCHI!"

Într-o vreme, se spunea că e greu de jucat la Petroșeni, din cauza atmosferei „încinse" care exista în tribune la fiecare meci al echipei favorite. Se pare că lucrurile s-au schimbat mult, partida de duminică, dintre Jiul și Dinamo Bacău, oferindu-ne prilejul de a verifica acest fapt și de a-l consemna cu satisfacție.

În primul rînd, vom menționa dorința fermă a spectatorilor din Valea Jiului de a se evidenția printr-o atitudine cît mai sportivă, exprimată printr-o pancartă purtată de doi spectatori prin fața tribunelor și pe care scria: „VREM TROFEUD PETSCHOWSCHI!"

Și, în ciuda faptului că formația locală n-a putut obține cîștig de cauză în fața echipei oaspe, se poate spune că spectatorii n-au... uitat ceea ce și-au propus la început (cucerirea Trofeului Petschowschi), ci și-au stăpînit în bună măsură nervii, chiar atunci cînd, în min. 84, conducătorul partidei, Gheorghe Manole, a refuzat Jiului un 11 metri, după părerea noastră, justificat. S-a protestat la această fază, dar nu de o manieră care să învenineze atmosfera.

Reținem acest prim pas spre... Trofeul Petschowschi, și sperăm că spectatorii din Petroșeni se vor strădui să obțină note și mai mari la viitoarele meciuri, decît acest 7, care reflectă și unele manifestări mai puțin frumoase.

Dumitru VIȘAN

Cei patru pași ai portarului...

Subiect de discuții, acești patru pași pe care portarul are dreptul să-i facă cu balonul în brațe. Am încercat să elucidăm cazul, fiindcă regulamentul este interpretat în chip și fel. După etapa de duminică (mai ales că meciul de la Tg. Mureș ne-a oferit o asemenea situație), am rugat șapte arbitri cu vechi state de serviciu, apreciați pentru competența lor (A. Bentu, N. Rainea, N. Cursaru, C. Nițescu, Gh. Popovici, V. Pădureanu, inclusiv observatorul federal, fostul arbitru internațional M. Crutescu) să-și expună punctul de vedere. Discuțiile puteau continua, credem, și acum. Problema se pune în felul următor: portarul are dreptul să efectueze cei patru pași înainte sau după ce a jucat mingea cu piciorul? Dar, dacă portarul prinde balonul, face un pas, de pildă, lasă mingea jos și apoi, după ce a condus-o cu piciorul, reluînd-o în brațe, face alți trei pași și o degajează? E regulamentar? Unii arbitri susțin că nu e, că s-a comis o infracțiune. Arbitrul Nițescu ne spunea că și în acest caz portarul a procedat regulamentar. Și noi sîntem de aceeași părere. Indiferent că a făcut unul, sau doi pași și apoi a jucat mingea cu piciorul, după care a făcut din nou alți doi pași, el s-a folosit de prevederea regulamentului, nu a depășit numărul de patru pași. În acest sens, am primit și confirmarea președintelui Colegiului central al arbitrilor. Deci, e clar! Indiferent cînd i-a efectuat, portarul are dreptul la patru pași. Tovarăși arbitri, procedați în consecință!

C. ALEXE

Din carnetul cronicarului

CULESE LA PLOIEȘTI

● Badea, pînă nu de multă vreme „petrolist", a jucat duminică împotriva fostei sale echipe. El a suportat un șir de „atenții" din partea foștilor colegi. Alexiu și N. Ionescu i-au servit cîteva „tălpi", iar Oprișan și Dridea au încercat să-l pună în situații neplăcute, spre deliciul (dacă îl putem numi astfel) galeriei...

● Pe Gruber, jucător talentat, fără îndoială, l-am surprins de vreo cîteva ori zeflemisindu-și adversarii și executînd diverse „figuri" ieftine... Gruber are în față un drum plin de perspective, dar nu în modul acesta va putea ajunge fotbalistul util de care are nevoie echipa. Și să nu se mai uite un lucru. El moștenește postul lui Pahonțu, jucător care a constituit un model de corectitudine.

● După înscrierea celui de-al doilea gol petrolist, N. Ionescu a „bubuit" mingea, trimițînd-o hăt departe, peste tribuna I. E și acesta un fel de a-ți manifesta bucuria. Dar, noi, mărturisim, am prefera alte modalități de... exprimare!

(g. m.)

ÎN DIVIZIA C: METALUL TÎRGOVIȘTE — PERFORMERA ETAPEI

Seria I

Victoria Roman — Fulgerul Dorohoi	6–0	(2–0)
Cimentul Bicaz — Foresta Ciurea	1–0	(1–0)
Știința Bacău — Minobrad V. Dornei	3–1	(2–0)
Textila Buhuși — Petrolul Moinești	5–1	(3–1)
Nicolina Iași — Letea Bacău	1–0	(1–0)
Rarăul Cîmpulung — Textila Botoșani	0–2	(0–1)
Foresta Fălticeni — Penicilina Iași	0–0	
Unirea Negrești — Minerul Gura Humorului	0–3	(Unirea Negrești fiind eliminată din campionat)

(Corespondenți: G. Groapă, Șt. Ghimpe, I. Iancu, I. Vieru, V. Diaconescu, A. Rotaru, D. Crăciun).

CLASAMENTUL

1.	Știința Bc.	18	14	2	2	41– 9	30
2.	Foresta Fălticeni	18	11	5	2	34–12	27
3.	Textila Buhuși	18	10	3	5	38–20	23
4.	Textila Botoșani	18	9	4	5	35–21	22
5.	Nicolina Iași	18	8	6	4	27–21	22
6.	Vict. Roman	18	9	3	6	31–22	21
7.	Min. G. H.	18	8	5	5	28–20	21
8.	Minobrad V. Dornei	18	7	5	6	26–26	19
9.	Petrolul Moinești	18	8	1	9	37–32	17
10.	Penicilina Iași	18	6	4	8	22–23	16
11.	Rarăul Cîmpulung	18	6	4	8	23–29	16
12	Cimentul Bicaz	18	5	4	9	18–30	14
13.	Letea Bc.	18	5	4	9	15–31	14
14.	Flamura r. Ciurea	18	6	1	11	21–31	13
15.	Fulgerul Dorohoi	18	4	4	10	22–41	12
16.	Unirea Negrești	18	0	1	17	9–59	1

ETAPA VIITOARE: Letea Bacău — Rarăul Cîmpulung; Petrolul Moinești — Știința Bacău; Fulgerul Dorohoi — Nicolina Iași; Minerul Gura Humorului — Foresta Fălticeni; Textila Botoșani — Unirea Negrești; Foresta Ciurea — Victoria Roman; Minobrad V. Dornei — Cimentul Bicaz; Penicilina Iași — Textila Buhuși.

Seria a II-a

Flamura roșie Tecuci — Unirea Focșani	0–1	(0–1)
Chimia Mărășești — Metalul Buzău	0–0	
S.U.T. Galați — Delta Tulcea	1–0	(1–0)
Șoimii Buzău — Ancora Galați	3–0	(1–0)
Chimia Oraș Gh. Gheorghiu-Dej — Petrolul Berca	3–1	(3–0)
Metalul Brăila — Gloria C.F.R. Galați	1–0	(0–0)
Metalul Plopeni — Petrolistul Boldești	2–0	(0–0)
Rulmentul Bîrlad — Gloria Tecuci	aminat	

(Corespondenți: V. Doruș, S. Sandu, Gh. Arsenie, M. Dumitru, Gh. Grunzu, D. Cristache, M. Bedrosian).

CLASAMENTUL

1.	Metalul Plopeni	18	11	6	1	34–11	28
2.	Unirea Focșani	18	10	5	3	33–15	25
3.	Șoimii Buzău	18	8	3	7	28–22	19
4.	Chimia Or. Gh. Gheorghiu-Dej	18	5	9	4	24–22	19
5.	Gloria CFR Gl.	18	9	1	8	25–25	19
6.	Petrolistul Boldești	18	8	3	7	22–24	19
7.	Ancora Galați	18	7	4	7	24–23	18
8.	Metalul Buzău	18	6	5	7	27–24	17
9.	Petrolul Berca	18	7	3	8	29–30	17
10.	Metalul Brăila	18	5	6	7	22–25	16
11.	S.U.T. Gl.	17	4	8	5	20–24	16
12–13.	Delta Tulcea	17	5	5	7	11–13	15
12–13.	Rulmentul Bîrlad	17	5	5	7	14–16	15
14.	Flamura r. Tecuci	18	6	3	9	22–32	15
15.	Chimia Mărășești	18	6	2	10	26–35	14
16.	Gloria Tecuci	15	4	2	9	13–33	10

ETAPA VIITOARE: Petrolul Berca — Metalul Buzău; Șoimii Buzău — Metalul Brăila; Petrolistul Boldești — Chimia oraș Gh. Gheorghiu-Dej; Unirea Focșani — Rulmentul Bîrlad; Gloria Tecuci — Chimia Mărășești; S.U.T. Galați — Gloria C.F.R. Galați; Delta Tulcea — Metalul Plopeni; Ancora Galați — Fl. roșie Tecuci.

Seria a III-a

Electrica Constanța — Celuloza Călărași	6–0	(2–0)
T.U.G. București — Cimentul Medgidia	3–0	(2–0)
Marina Mangalia — Olimpia Giurgiu	1–1	(1–0)
Ideal Cernavodă — Autobuzul Buc.	2–1	(1–1)
I.M.U. Medgidia — Sirena București	3–1	(1–0)
Fl. roșie București — I.T.C. Constanța	0–0	
Aurora Urziceni — Unirea Mănăstirea	3–0	(neprezentare)
Petrolul Videle — S.N. Oltenița	2–1	(1–0)

(Corespondenți: C. Popa, O. Andronic, I. Cioboată, N. Pană, A. Mavlea, G. Papuc, V. Gafiuc, V. Pancu).

CLASAMENTUL

1	I.M.U. Medgidia	18	12	6	0	38– 7	30
2	T.U.G. Buc.	18	10	5	3	33– 8	25
3	S.N. Oltenița	18	10	2	6	40–15	22
4.	Cimentul Medgidia	18	8	6	4	31–23	22
5.	Autobuzul București	18	7	7	4	26–19	21
6.	Electrica Constanța	18	8	4	6	31–20	20
7.	Flacăra roșie București	18	7	6	5	23–22	20
8.	Marina Mangalia	18	8	7	6	22–23	17
9.	Ideal Cernavodă	18	8	7	6	21–32	17
10.	Olimpia Giurgiu	18	5	5	8	29–30	15
11.	Celuloza Călărași	18	6	3	9	16–37	15
12.	I.T.C. C-ța	18	3	8	7	11–23	14
13.	Petrolul Videle	18	5	4	9	20–35	14
14.	Sirena Buc.	18	5	3	10	24–32	13
15.	Unirea Mănăstirea	18	5	2	11	10–32	12
16.	Aurora Urziceni	18	3	5	10	19–36	11

ETAPA VIITOARE: S.N. Oltenița — Aurora Urziceni; I.T.C. Constanța — Petrolul Videle; T.U.G. București — Autobuzul București; Olimpia Giurgiu — Cimentul Medgidia; Celuloza Călărași — Marina Mangalia; Unirea Mănăstirea — Ideal Cernavodă; I.M.U. Medgidia — Electrica Constanța; Flacăra roșie București — Sirena București.

Seria a IV-a

Carpați Sinaia — Prahova Ploiești	1–0	(0–0)
Tehnometal Buc. — I.R.A. Cîmpina	3–1	(2–0)
Chimia Tr. Măgurele — Mușcelul C-lung	1–0	(1–0)
Minerul C-lung Muscel — Mașini unelte Buc.	1–2	(0–2)
C.I.L. Rm. Vîlcea — Voința București	1–0	(0–0)
Comerțul Alex. — Progresul Corabia	1–0	(1–0)
Unirea Drăgășani — Caraiman Bușteni	1–1	(0–0)
Metalul Tîrgoviște — Progresul Balș	10–1	(9–0)

(Corespondenți: P. Popa, D. Daniel, D. Gruia, D. Rădulescu, P. Giornoiu, M. Bizon, D. Denghel, N. Borcea).

CLASAMENTUL

1.	Metalul Tîrgoviște	18	11	6	1	49–18	28
2.	Carpați Sinaia	18	11	3	4	36–20	25
3.	Prahova Ploiești	18	10	2	6	32–19	22
4.	Comerțul Alexandria	18	9	4	5	31–20	22
5.	Caraiman Bușteni	18	8	5	5	27–18	21
6.	Voința Buc.	18	9	2	7	47–22	20
7.	Progresul Corabia	18	8	4	6	20–17	20
8.	Chimia Tr. Măgurele	18	8	3	7	24–28	19
9.	I.R.A. Cîmpina	18	7	4	7	28–18	18
10.	Tehnometal București	18	7	4	7	28–28	18
11.	Mașini Unelte Buc.	18	5	6	7	25–23	16
12.	Mușcelul Cîmpulung	18	5	4	9	13–33	14
13.	Prog. Balș	18	5	3	10	19–43	13
14.	C.I.L. Rm. V.	18	5	2	11	16–38	12
15.	Unirea Drăgășani	18	4	3	11	12–36	11
16.	Minerul C-lung Muscel	18	2	5	11	14–32	9

ETAPA VIITOARE: Minerul Cîmpulung — C.I.L. Rm. Vîlcea; Prahova Ploiești — Metalul Tîrgoviște; Progresul Balș — Comerțul Alexandria; Tehnometal București — Voința București; I.R.A. Cîmpina — Unirea Drăgășani; Caraiman Bușteni — Mușcelul Cîmpulung; Progresul Corabia — Chimia Tr. Măgurele; Mașini unelte București — Carpați Sinaia.

Seria a V-a

Victoria Tg. Jiu — Minerul Lupeni	0–0	
Minerul Anina — Minerul Bocșa	3–0	(1–0)
Progresul Strehaia — U.M. Timișoara	2–1	(1–1)
Autorapid Craiova — St. roșu Plenița	4–1	(1–1)
Metalul Topleț — Dunărea Călărași	2–1	(0–0)
Șoimii Timișoara — Furnirul Deta	2–0	(2–0)
Victoria Caransebeș — Voința Lugoj	1–0	(0–0)
Energetica Tr. Severin — Minerul Motru	2–0	(0–0)

(Corespondenți: O. Vîlceanu, Gh. Crăciunel, Gh. Dobreanu, M. Bobei, C. Avram, R. Plăiașu, M. Mutașcu, Gh. Manafu).

CLASAMENTUL

1.	Min. Anina	18	11	4	3	36– 6	26
2.	Min. Lupeni	18	9	4	5	25–13	22
3.	Victoria Caransebeș	18	9	4	5	20–16	22
4.	Voința Lugoj	18	9	3	6	20–19	21
5.	Met. Topleț	18	10	1	7	34–34	21
6.	Furnirul Deta	18	9	1	8	24–23	19
7.	Progresul Strehaia	18	7	4	7	24–32	18
8.	U.M. Tim.	18	6	5	7	36–24	17
9.	St. r. Plenița	18	7	2	9	25–27	16
10.	Min. Motru	18	6	4	8	23–26	16
11.	Dun. Călărași	18	7	2	9	26–34	16
12.	Min. Bocșa	18	7	2	9	21–37	16
13.	Vict. Tg. Jiu	18	5	5	8	26–20	15
14.	Șoimii Tim.	18	5	5	8	15–23	15
15.	Energ. Tr. Severin	18	6	2	10	23–28	14
16.	Auto. Cv.	18	4	6	8	14–30	14

ETAPA VIITOARE: Minerul Lupeni — Autorapid Craiova; Furnirul Deta — Energetica Tr. Severin; Minerul Motru — Steagul roșu Plenița; Dunărea Călărași — Voința Lugoj; Progresul Strehaia — Victoria Caransebeș; Minerul Anina — Șoimii Timișoara; Minerul Bocșa — Metalul Topleț; U.M. Timișoara — Victoria Tg. Jiu.

Seria a VI-a

Mureșul Deva — Aurul Brad	1–1	(0–1)
Metalul Copșa Mică — Arieșul C. Turzii	2–0	(1–0)
Minerul Ghelar — Victoria Călan	5–2	(2–1)
Mureșul Luduș — Progresul Sibiu	1–0	(1–0)
A.S.A. Sibiu — Tehnofrig Cluj	1–0	(1–0)
Soda Ocna Mureș — Știința Petroșeni	1–1	(1–0)
Minerul Baia de Arieș — Arieșul Turda	2–2	(2–0)
Aurul Zlatna — Metalul Aiud	3–1	(2–0)

(Corespondenți: I. Simion, M. Faliciu, Fl. Oprița, I. Borgovan, Gh. Topîrceanu, E. Tîrnoveanu, I. Abrudean, N. Băișan).

CLASAMENTUL

1.	St. Petroșeni	18	8	7	3	26–13	23
2.	Met. C. M.	18	8	7	3	32–19	23
3.	Aurul Zlatna	18	10	3	5	29–19	23
4.	A.S.A. Sibiu	18	8	4	6	25–17	20
5.	Vict. Călan	18	9	2	7	34–27	20
6.	Mureșul Deva	18	8	4	6	20–20	20
7.	Arieșul C. Turzii	18	7	5	6	20–18	19
8.	Min. Ghelar	18	9	1	8	27–27	19
9	Aurul Brad	18	8	3	7	23–28	19
10.	Arieșul Turda	18	6	4	8	26–25	16
11.	Met. Aiud	18	7	2	9	29–30	16
12.	Soda Oc. M.	18	6	4	8	28–30	16
13.	Minerul B. de Arieș	18	6	4	8	23–33	16
14.	Tehnofrig Cluj	18	6	2	10	24–25	14
15.	Prog. Sibiu	18	5	2	11	12–29	12
16.	Mureșul Luduș	18	4	4	10	16–34	12

ETAPA VIITOARE: Știința Petroșeni — A.S.A. Sibiu; Tehnofrig Cluj — Arieșul Turda; Arieșul C. Turzii — Mureșul Luduș; Soda Ocna Mureș — Minerul Ghelar; Metalul Aiud — Metalul Copșa Mică; Victoria Călan — Mureșul Deva; Progresul Sibiu — Aurul Zlatna; Aurul Brad — Minerul Baia de Arieș.

Seria a VII-a

Olimpia Satu Mare — Topitorul B. Mare	5–0	(1–0)
Victoria Carei — Metalul Salonta	1–0	(1–0)
Unirea Dej — Bihoreana Marghita	2–0	(2–0)
Constructorul B. Mare — Unirea Oradea	0–1	(0–0)
C.I.L. Gherla — Minerul Baia Sprie	2–0	(0–0)
Bradul Vișeu — Dacia Oradea	2–2	(1–0)
C.I.L. Sighetul Marmației — Gloria Bistrița	0–0	
Dinamo Oradea — Someșul S. Mare	1–0	(1–0)

(Corespondenți: A. Verba, Tr. Silaghi, A. Kontrai, L. Chira, A. Sabău, A. Ghilezan, V. Godja, S. Vasile).

CLASAMENTUL

1.	Olimpia S. M.	18	13	4	1	34– 7	30
2.	Vict. Carei	18	13	2	3	48– 9	28
3.	Unirea Dej	18	12	2	4	34–15	26
4.	C.I.L. Gherla	18	10	0	8	30–24	20
5.	Unirea Oradea	18	8	2	8	20–26	18
6.	Topitorul B. Mare	18	8	2	8	25–39	18
7.	C.I.L. Sighet	18	6	5	7	13–28	17
8.	Gloria Bistrița	18	6	4	8	24–20	16
9.	Someșul S.M.	18	7	2	9	30–31	16
10.	Constr. B. M.	18	6	4	8	23–27	16
11.	Met. Salonta	18	7	2	9	19–24	16
12.	Dacia Oradea	18	6	3	9	22–28	15
13.	Din. Oradea	18	6	2	10	17–21	14
14.	Bihor. Marghita	18	5	3	10	9–26	13
15.	Bradul Vișeu	18	6	1	11	15–39	13
16.	Min. B. Sprie	18	5	2	11	21–40	12

ETAPA VIITOARE: Unirea Dej — Victoria Carei; Minerul Baia Sprie — Olimpia Satu Mare; Topitorul Baia Mare — Dinamo Oradea; Gloria Bistrița — Bradul Vișeu; Someșul Satu Mare — C.I.L. Gherla; Dacia Oradea — Unirea Oradea; Metalul Salonta — Constructorul Baia Mare; Bihoreana Marghita — C.I.L. Sighetul Marmației.

Seria a VIII-a

Chimia Făgăraș — Chimia or. Victoria	4–0	(3–0)
Medicina Tg. Mureș — Unirea Cr. Secuiesc	0–2	(0–1)
Colorom Codlea — Avîntul Reghin	1–0	(1–0)
Voința Tîrnăveni — Vitrometan Mediaș	4–0	(3–0)
Lemnarul Odorheiul Secuiesc — Oltul Sf. Gheorghe	2–1	(2–0)
Tractorul Brașov — Chimica Tîrnăveni	3–0	(0–0)
Minerul Bălan — C.F.R. Sighișoara	6–0	(3–0)
Torpedo Zărnești — Carpați Brașov	2–2	(0–1)

(Corespondenți: B. Stoiciu, N. Stănescu, N. Seceleanu, Al. Ganea, A. Pialoga, E. Bogdan, I. Sîcclă, C. Chiriac).

CLASAMENTUL

1.	Chimia Făgăraș	18	14	1	3	43–13	29
2.	Chimia Tîrnăveni	18	10	2	6	39–26	22
3.	Oltul Sf. Gh.	18	8	6	4	30–20	22
4.	Tract. Bv.	18	8	5	5	35–13	21
5.	Lemnar. Odorhei	18	9	3	6	34–24	21
6.	Avîntul Reghin	18	9	2	7	32–37	20
7.	Torpedo Zărnești	18	7	5	6	25–23	19
8.	Medic. Tg. M.	18	5	8	5	21–17	18
9.	Carpați Bv.	18	6	6	6	21–23	18
10.	Colorom Codlea	18	7	4	7	24–29	18
11.	Unirea Cristur	18	6	4	8	27–22	16
12.	Vitrom. Mediaș	18	6	3	9	17–29	15
13.	Chim. Cr. Victoria	18	5	5	8	16–38	15
14.	C.F.R. Sighișoara	18	5	3	10	15–38	13
15.	Voința Tîrnăveni	18	5	2	11	19–35	12
16.	Min. Bălan	18	3	3	12	24–41	9

ETAPA VIITOARE: Chimica Tîrnăveni — Medicina Tg. Mureș; Chimia orașul Victoria — Voința Tîrnăveni; Vitrometan Mediaș — Lemnarul Odorheiul Secuiesc; C.F.R. Sighișoara — Colorom Codlea; Chimia Făgăraș — Torpedo Zărnești; Carpați Brașov — Minerul Bălan; Oltul Sf. Gheorghe — Tractorul Brașov; Unirea Cristurul Secuiesc — Avîntul Reghin.

Încă un gol pentru T.U.G. în meciul cu Cimentul Medgidia

Foto: ȘT. MICLOȘ

LOTO-PRONOSPORT

MARI CÎȘTIGĂTORI LA PRONOEXPRES

Unul din sistemele de joc care atribuie mari cîștiguri săptămînă de săptămînă este Pronoexpresul.

Ultimele rezultate ale concursului Pronoexpres au marcat un mare succes.

Dintre marii cîștigători citățm pe: Mihai Dumitrescu din comuna Strejești, județul Olt = 200.000 lei la concursul special din 5 februarie a.c.; Mihai Andronache din comuna Pîngărați, județul Neamț = 114.913 lei la concursul din 12 februarie 1969; Dumitru Vlăduț din Pitești = 100.000 lei și Grigore Belu din București = 200.000 lei, ambii la concursul Pronoexpres din 9 martie 1969 și alții.

Iată numai cîțiva dintre marii premiați, care demonstrează din plin succesele concursurilor Pronoexpres

Participînd săptămînal la Pronoexpres, oricine poate obține un premiu mare.

Nu uitați! Astăzi este ULTIMA ZI în care vă mai puteți procura biletele pentru concursul Pronoexpres de mîine.

● În atenția cîștigătorilor de la concursul excepțional Pronoexpres din 23 martie 1969:

Depunerea biletelor cîștigătoare se va face pînă în ziua de joi 27 martie 1969, la ora 13,00 în orașele reședință de județ, și pînă miercuri 26 martie 1969, la ora 13,00 în celelalte localități.

Omologarea biletelor cîștigătoare se va face în ziua de sîmbătă 29 martie 1969.

PREMIILE CONCURSULUI PRONOEXPRES nr. 12 DIN 19 MARTIE 1969

Extragerea I: categoria I: 4 variante a 36 994 lei; cat. a II-a: 305,5 a 484 lei; cat. a III-a: 5 252,5 a 28 lei.

Extragerea a II-a: categoria A: 4,5 a 26 647 lei; B: 239,5 a 500 lei; C: 4 234,5 a 28 lei.

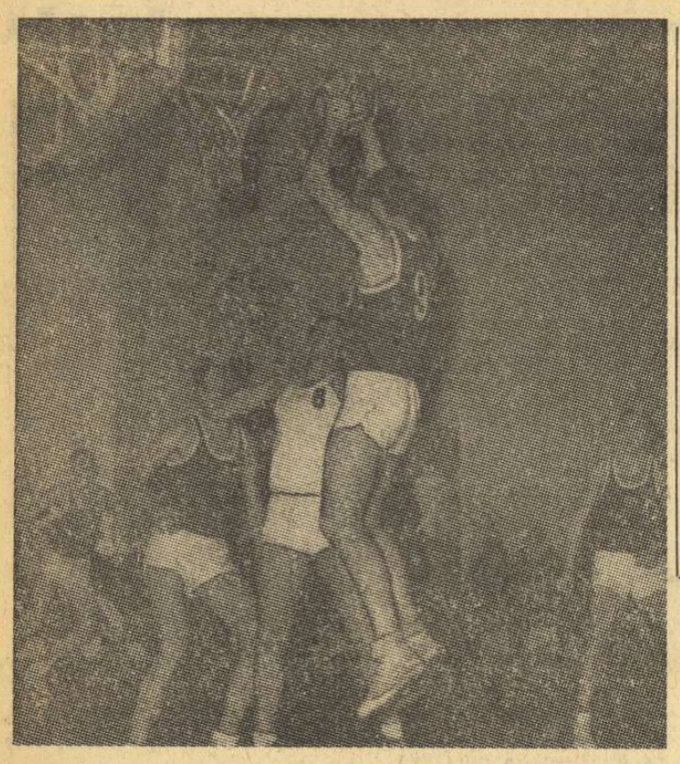

ASEARĂ, LA BASCHET

DISPUTĂ ECHILIBRATĂ, JOC SPECTACULOS: R.D.G. — RAPID 63—59

Sosiți în Capitală la ora 16, după o scurtă călătorie cu avionul de la Sofia, componenții reprezentativei masculine de baschet a R. D. Germane au și susținut, la ora 19 în sala Giulești, primul meci din cadrul turneului pe care-l întreprind în țara noastră. Oaspeții au întîlnit echipa Rapid, din rîndul căreia a absentat cel mai bun jucător și în același timp coșgeter al diviziei A, Cristian Popescu, dar care a fost întărită cu doi membri ai lotului național, Birsan și Demian.

Întrecerea a fost disputată, echilibrată în majoritatea timpului. Rapidiștii au condus o perioadă destul de îndelungată, în care selecționata R.D.G. a folosit mai mult rezervele, după care, însă, oaspeții au introdus în teren prima garnitură și au reușit destul de rapid să egaleze și apoi să ia conducerea, la un moment dat cu un avans de 17 puncte. În final, însă, gazdele au renunțat la zonă și au aplicat o apărare extrem de agresivă, reușind să reducă din handicap. Victoria a revenit cu 63—59 (27—29) reprezentativei R. D. Germane, care a prezentat o echipă solidă, cu jucători cu talie impresionantă și cu excelenți marcatori de la semidistanță. Adăugînd că duminică seara, la Sofia, în fața a 2 000 de spectatori, oaspeții noștri au învins cu 64—50 selecționata Bulgariei, ne facem o mai bună imagine asupra misiunii pe care o are echipa noastră națională astă-seară cînd va juca, la ora 19, în sala Floreasca, cu baschetbaliștii din R.D.G. În deschidere, la ora 17.30, o întîlnire de verificare între loturile de tineret și de juniori ale României.

Au marcat în meciul de aseară Filusch 9, Hintzer 13, Schultze 7, Flau 2, Höhne 12, Pertus 6, G. Adam 10, Stahl 4 pentru R.D.G., respectiv Popovici 6, Tursugian 4, Predulea 19, Birsan 2, Demian 15, Stănescu 7, Roxin 2, Bandu 4. Au arbitrat bine A. Berger și M. Rizea.

d. st.

Actualitatea internațională

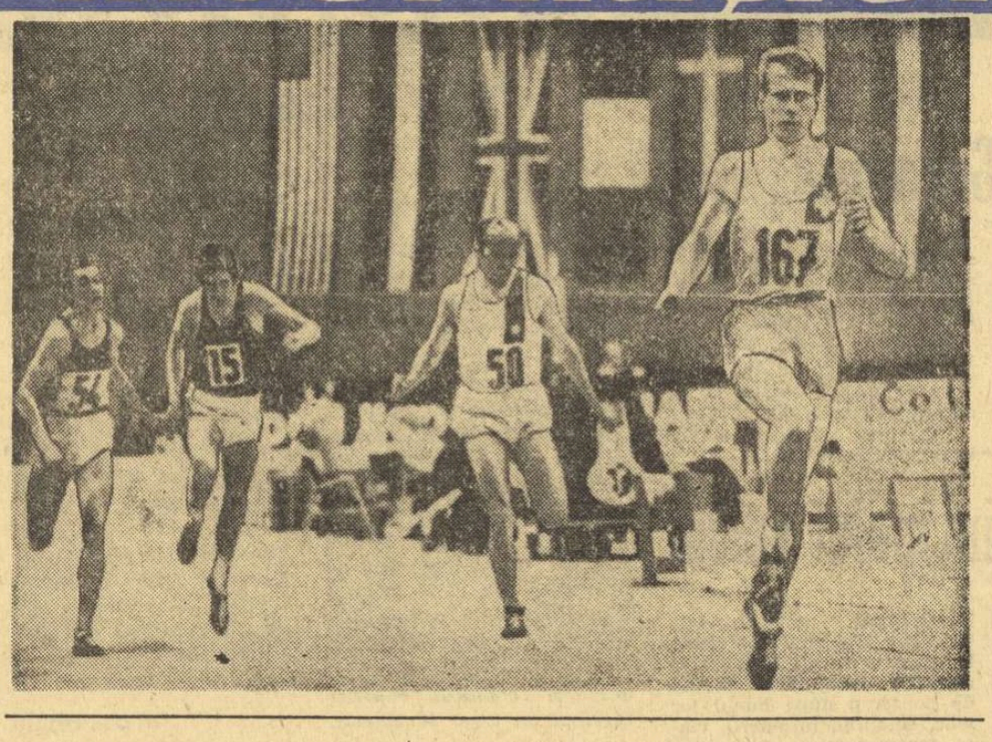

Pe pista de la Stadthalle din Viena, în cadrul concursului internațional de atletism, obiectivul fotoreporterului a surprins finișul în cursa de 800 m. În frunte Hans-Ueli Mummentaler (Elveția), Rüdi Knill (Elveța), Medimurec (Iugoslavia) și Sysovsky (Cehoslovacia)
Telefoto : A.P.—AGERPRES

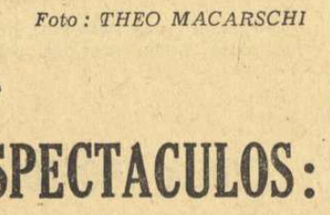

Mai rapid decît Stănescu (nr. 8) Flau a prins mingea.

Foto : THEO MACARSCHI

UN NOU SUCCES AL LUI ILIE NĂSTASE ÎN „CIRCUITUL CARAIBILOR"

Cuplul Năstase-Franulovici victorios în proba de dublu la St. Petersburg

NEW YORK, 24 (Agerpres). — La o săptămînă după victoria obținută în proba de simplu a turneului de la Barranquilla (Columbia), tenismanul român Ilie Năstase și-a înscris în palmares un nou succes, cîștigînd împreună cu iugoslavul Zeliko Franulovici proba de dublu la turneul din St. Petersburg (S.U.A.), unul din cele mai importante ale Circuitului Caraibilor. Năstase și Franulovici au prestat un joc remarcabil în finală, reușind să învingă cu 6—4, 8—6 cuplul Edson Mandarino (Brazilia) — Mike Belkin (Canada).

În proba de simplu bărbați, Franulovici a încheiat victorios. După ce îl eliminase în semifinale pe asul american Arthur Ashe, tenismanul iugoslav l-a întrecut, în finală, cu 6—4, 6—2, 6—4, pe chilianul Jaime Fillol.

Proba de simplu femei a revenit australiencei Kerry Melville, care a dispus în finală, cu 6—4, 6—4, de compatrioata sa, Lesley Bowrey. Împreună, cele două australience au cîștigat proba de dublu femei, învingînd cu 6—4, 7—5, perechea Mary Ann Eisel - Valerie Ziengenfuss (S.U.A.).

PERFORMANȚE EXCELENTE LA „TROFEO DEI NAVIGLI"

Nicoleta Ștefănescu și Cristina Balaban au avut comportări meritorii la „Trofeo dei Navigli", urcînd de trei ori pe podiumul premiatelor. Anca Andrei, în schimb, a concurat mai slab la 100 m spate, ratînd toate întîlnirile. Iată și rezultatele tehnice :

400 m liber : Susan Williams (Anglia) 4:50,0 ; **200 m bras :** Djurica Bjedov (Iugoslavia) 2:44,0 ; **100 m delfin :** Janssen (Olanda) 1:10,6, Perkova (Ceh.) 1:12,6... **5. N. Ștefănescu 1:14,5 ; 100 m spate :** Eva Kobieska (Pol.) 1:10,6, Burrell (Anglia) 1:10,8, Haffner (Austria) 1:10,9 ...**7. A. Andrei 1:13,6 ; 200 m mixt :** Shelagh Ratclife (Ang.) 2:30.8, H. Penterman (Ol.) 2:31,6, **3. Cr. Balaban 2:35,0 ; 200 m liber :** Ana Boban (Iug) 2:17,0 ; **200 m delfin : N. Ștefănescu** 2:46,0, Perkova 2:46,2 ; **800 m liber :** Novella Caligaris 9:55,9, Williams 9:56,8 ; **100 m liber :** A. Boban 1:02,5, Kocendova (Ceh.) 1:03,6 ; **200 m spate :** Burrell 2:29,4, Kobieska 2:32,9, Haffner 2:33,4, **A. Andrei 2:34,6; 100 m bras :** Bjedov 1:16,3, Harris (Ang.) 1:18,3 ; **400 m mixt :** Ratclife 5:19,6, 2. Penterman 5:24,0, **Cr. Balaban 5:37,2.**

GOSTA PETTERSON TRECE ÎN FRUNTE

ALGER, 24 (Agerpres). — A doua etapă a Turului ciclist al Algeriei (Mostaganem — Al Asnam, 143 km), a revenit rutierului suedez Gosta Petterson, în 3h 12:30, acesta trecînd în fruntea clasamentului general.

POLITEHNICA BUCUREȘTI - DAUGAVA RIGA ÎN SEMIFINALELE C. C. E. LA BASCHET FEMININ

Ca urmare a retragerii echipei Sparta Praga din competiția feminină de baschet „Cupa campionilor europeni", locul secund în seria a II-a a fost acordat formației române. Politehnica București. Prin aceasta, campioana țării noastre a căpătat dreptul de a juca în semifinalele competiției, urmînd să întîlnească pe cîștigătoarea primei serii, Daugava Riga, de nenumărate ori cîștigătoare a trofeului continental. După toate probabilitățile, cele două meciuri vor avea loc la 10 aprilie (turul, la București) și la 17 aprilie (returul, la Riga).

Cealaltă semifinală se va desfășura între Akademik Sofia și Chemie Halle.

Turneul de șah de la Belgrad după 12 runde

BELGRAD 24 (Agerpres). — În turneul internațional feminin de șah de la Belgrad, Nana Aleksandria (U.R.S.S.) a acumulat 9½ puncte din 12 runde. Ea este urmată în clasament de cehoslovaca Malypetrova cu 9 p și iugoslava Katia Iovanovici cu 8½ (1) p. Șahista română Elisabeta Polihroniade ocupă locul 4 cu 7½ (1) p. Ea a remizat în runda a 11-a cu Jivkovici, iar în runda a 12-a a întrerupt în poziție aproximativ egală cu maghiara Bilek.

telex

Tradiționala competiție automobilistică de 12 ore desfășurată pe circuitul de la Sebring (Florida) s-a încheiat cu victoria echipajului Jackie Ickx (Belgia) — Jackie Oliver (Anglia), pe o mașină „Ford G. T. 40". Învingătorii au realizat o medie orară de 166,346 km, timp ce constituie un nou record al concursului. Pe locul secund s-a clasat echipajul Chris Amon (Noua Zeelandă) — Mario Andretti (S.U.A.), pe „Ferrari".

■

Pe trambulina „Mamut" de la Planica (Iugoslavia) s-au încheiat cele trei mari concursuri internaționale de sărituri cu schiurile. În clasamentul general, întocmit la sfîrșitul celor 9 manșe, pe primul loc s-a clasat Jiri Raska (Cehioslovacia) cu un total de 894,50 p, urmat de Bjoern Wirkola (Norvegia) 888,50 p, Manfred Wolf (R.D.G.) 841 p.

■

La 12 aprilie, în sala Teatrului de Estradă din Moscova va avea loc deschiderea festivă a meciului pentru titlul mondial de șah dintre actualul campion, Tigran Petrosian, și șalangerul său Boris Spasski. Cei doi mari maeștri sovietici vor disputa 24 de partide.

■

Proba masculină de slalom uriaș din cadrul concursului internațional de schi desfășurat în munții Libanului a fost cîștigată de sportivul austriac Franz Schaller, cronometrat cu timpul de 1:06. Pe locul secund s-a clasat Bernard Russi (Elveția) cu 1:07. Favoritul întrecerii, elvețianul Michel Daetwyler a ocupat locul 8 cu 1:11.

■

Concursul internațional de mers de la Tarassa (Spania) a fost cîștigat de sportivul italian Abdon Pamich, care a parcurs traseul de 15,500 km în timpul de 1 h 17:20. Pe locurile următoare s-au clasat vest-germanul Shush — 1 h 17:50, francezul Delarue — 1 h 18:07, italianul Nigro — 1 h 18:48 etc.

■

În turneul internațional de șah de la Sarajevo, după 4 runde conduce marele maestru sovietic Viktor Korcinoi cu 3 (1) p, urmat de Barczay (Ungaria) 3 p, Gligorici și Ianosevici (ambii Iugoslavia) 2½ p.

■

Turneul internațional feminin de handbal de la Novi Sad s-a încheiat cu victoria echipei Iugoslaviei, care în ultima zi a învins cu scorul de 13—9 (4—4) selecționata R.F. a Germaniei. Pe locul doi s-a clasat reprezentativa Danemarcei învingătoare cu 10—9 (4—5) în partida cu Cehoslovacia.

■

Turneul internațional de șah de la Veneția s-a încheiat cu victoria marelui maestru internațional Vlastimil Hort (Cehoslovacia), care a totalizat 11½ puncte din 15 posibile.

Deocamdată numai doi titulari în lotul pugiliștilor cehoslovaci

Într-un meci internațional, Josef Kapin (stînga), elevul lui Julius Torma, și-a forțat adversarul să intre într-un clinci

Corespondență specială din Praga

Dacă prezența boxerilor cehoslovaci la J.O. din Mexic a constituit un eșec, participarea pugiliștilor noștri la C.E. de la București va trebui să constitue o reabilitare. Aceasta este concluzia biroului federal, care a pus în discuție în ultima sa ședință pregătirile lotului Cehoslovaciei pentru marea întrecere din capitala României.

Motive pentru un prea mare optimism nu sînt. O serie de boxeri, printre care Nemecek și Nemec nu mai sînt la valoarea lor de acum cîțiva ani, iar alții, tineri, nu sînt capabili să atingă dintr-o dată piramida marilor valori. Campionatele naționale sînt programate între 28 și 30 martie la Dubnica nad Vahom, după care se va definitiva lotul. După părerea specialiștilor, în prezent se tinde spre o întinerire radicală a componenței reprezentativei. Președintele federației cehoslovace de box, dr. Kirchner, consideră că prezența tinerilor la marile competiții este imperios necesară. Textual președintele a spus : *„Cu tinerii nu ai niciodată de pierdut. Dacă sînt învinși pe ring, nutrești întotdeauna speranța victoriilor viitoare. Dacă sînt învingători, te bucuri întotdeauna întrevăzînd pentru viitor alte succese".* Cîți dintre campionii naționali de anul trecut vor urca treptele ringului la europene ? Greu de dat un răspuns, pentru că actualele campionate vor definitiva lista. (Campionii anului 1968, în ordinea categoriilor de la semimuscă la grea : Prazienka, Majoros, Moravek, Ivan, Cibulka, Kucera, Nemecek, Stantien, Hejduk, Kapin și Nemec).

Cel mai talentat dintre aceștia este Jan Hejduk (22 de ani) care, deși a fost eliminat în turul al doilea al J.O. din Mexic, are certe calități. Este un boxer puternic, cu o bună pregătire psihică și tehnică, dar uneori este prea economic în lovituri, bazîndu-se mai mult pe stil și pe lovituri spectaculoase, dar insuficient de eficace. Un al doilea titular care se conturează pentru C.E. este Josef Kapin (campionul țării la cat. semigrea), elev al fostului campion olimpic Julius Torma. Kapin a cîștigat pînă acum de cinci ori titlul de campion al țării, fiind un boxer foarte tehnic, în schimb neglijează aproape în întregime ofensiva și punchul. Pare paradoxal, dar așa este. De la Kapin, de profesiune măcelar (în vîrstă de numai 24 de ani), așteptăm lovituri decisive.

În mod cert, campionul european Nemec nu va lua startul la C.E. și nici prezența lui Nemecek nu este certă. După accidentul suferit la Ciudad de Mexico, Nemecek nu a mai urcat treptele ringului. Nici la ultimul meci internațional (Cehoslovacia — Franța 12—2) fostul campion olimpic nu a evoluat. Să fie oare un abandon definitiv ?

În fața pugiliștilor cehoslovaci se ridică însă o problemă. După cum se știe, în urmă cu trei ani, în scopul protejării boxerilor, federația a obligat pe sportivi să poarte căști de protecție în toate întîlnirile interne. Conform regulamentului A.I.B.A., aceste căști nu pot fi purtate în reuniunile internaționale. De aici o contradicție între pregătirea boxerilor și randamentul lor în meciurile internaționale. Utilizînd căști și în meciurile oficiale interne, ei nu sînt obișnuiți să se despartă de ele în partidele internaționale. Se pare că federația intenționează să renunțe la aceste căști, dar pînă acum medicii de specialitate nu par dispuși să-și dea avizul.

Oldrich HAJEK
redactor
la „Ceskoslovensky Sport"

fotbal pe glob fotbal pe glob

BULGARIA : O etapă agitată

Etapa a 18-a a adus mari schimbări în clasamentul campionatului bulgar. Liderul, T.S.K.A., lipsit de aportul cîtorva titulari, a jucat sub valoarea obișnuită și a pierdut cu 0—2 meciul cu J.S.K.-Slavia. Învingătorii au înscris prin Koțev și Grigorov. Campioana de anul trecut, Levski-Spartak a întrecut foarte greu pe codașa clasamentului, Marek, deși juca pe teren propriu. Unicul punct l-a înscris Asparuhov din lovitură de pedeapsă. Scorul etapei l-a realizat Trakia, al cărei atacanți, în mare vervă, au înscris cinci goluri în poarta echipei Krakra. Alte rezultate : Akademik — Cerno More 0—2 ; Botev Vrața — Dobrudja 4—0 ; Cernomoreț — Lokomotiv Plovdiv 3—1 ; Spartak Pleven — Dunav 4—1.

Clasament : 1. T.S.K.A. 30 p ; 2. Levski-Spartak 28 p ; 3. Lokomotiv și J.S.K. Slavia 24 p ; 5. Cerno More 23 p ; 6. Beroe 17 p etc.

Toma HRISTOV

GRECIA : Echipele din frunte, cîștigătoare

În etapa a 25-a a campionatului Greciei, echipa Panathinaikos Atena a învins cu scorul de 1—0 formația Veria. Alte rezultate : Olympiakos Pireu — Apollon 2—0 ; Ethnikos — Trikala 4—0 ; Vyzas — Panionios 2—0 ; Paok — Aris 0—0 ; Egaleo — Lemosos 7—0 ; Pierikos — Heraklis 2—0 ; A.E.K. — Panseraikos 1—0.

Clasament : 1. Panathinaikos 66 p ; 2. Olympiakos 63 p ; 3. A.E.K. 60 p ; 4—5. Aris, Ethnikos 55 p etc.

ELVEȚIA : Liderul învinge ușor

Etapa a 17-a a campionatului elvețian s-a soldat cu următoarele rezultate : Basel — Sion 2—2 ; Winterthur — Servette 3—0 ; Bienne — Grasshoppers Zürich 4—1 ; Lausanne — St. Gall 3—0 ; Lugano — Zürich 3—1 ; Chaux de Fonds — Young Boys 1—1 ; Bellinzona — Lucerna 4—1.

Clasament : 1. Lausanne 25 p ; 2. Lugano 23 p ; 3. Young Boys 21 p ; 4. Basel 20 p.

Madrid a terminat la egalitate în deplasare cu Granada (0—0). Alte rezultate : Valencia — Sabadell 0—0 ; Saragossa — Malaga 4—0 ; Real Sociedad — Atletico Bilbao 2—0 ; Pontevedra — Espanol 1—0 ; Barcelona — Deportivo Coruna 4—1 ; Cordoba — Atletico Madrid 2—1 ; Elche — Las Palmas 0—0.

Clasament : 1. Real Madrid 41 p ; 2—3. Las Palmas, Barcelona 34 p etc.

FRANȚA : Bordeaux învinsă la Bastia

Rezultate înregistrate în etapa de duminică a campionatului francez : Nisa — Monaco 1—0 ; Lyon — St. Etienne 1—2 ; Bastia — Bordeaux 1—0 ; Red Star — Metz 1—0 ; Nantes — Nimes 2—1 ; Sedan — Rennes 3—1.

Clasament : 1. St. Etienne 40 p (din 24 de jocuri) ; 2. Bordeaux 35 p (din 23 meciuri) etc.

PORTUGALIA : Benfica s-a apropiat de lider

În etapa a 23-a a campionatului portughez, Benfica Lisabona a întrecut cu 1—0 pe C.U.F., iar F.C. Porto a pierdut pe teren propriu cu 0—1 în fața formației Academica. Alte rezultate : Braga — Sporting 1—4 ; Belenenses — Guimaraes 1—0 ; San Joanense — Varzim 1—2 ; Unio Tomar — Leixoes 2—0 ; Setubal — Atletico 4—0.

Clasament : 1. F. C. Porto 33 p ; 2. Benfica 32 p ; 3. Guimaraes 31 p etc.

O fază care demonstrează că Masny, din formația Trencin, este unul din atacanții subtili care evoluează în acest campionat cehoslovac. El a driblat apărarea adversă și a înscris nestingherit
Foto : STADION — Praga

CEHOSLOVACIA : Spartak s-a distanțat

În etapa a 16-a a campionatului cehoslovac, Spartak Trnava a învins cu 4—0 (3—0) pe Slavia Praga. Alte rezultate : Sparta Praga — Union Teplice 1—0 ; Slovan Bratislava — Dukla Banska Bystrica 0—0 ; Lokomotiv Kosice — Dukla Praga 0—4 ; Jednota Trencin — V.H.Z. Pardubice 1—0.

Clasament : 1. Spartak Trnava 24 p ; 2. Slovan Bratislava 20 p ; 3. Jednota Trencin 18 p.

SPANIA : Real Madrid ținut în șah

În etapa a 26-a a campionatului spaniol, liderul Real

IUGOSLAVIA : Dynamo a cedat Voivodinei

Rezultate înregistrate în etapa a 20-a a campionatului iugoslav : Zelesniciar — Bor 0—0 ; Velez — Radnicki 1—2 ; Voivodina — Dynamo 1—0 ; Celik — Sarajevo 2—1 ; Partizan — Haiduk 2—1 ; Vadar — Steaua Roșie 1—1 ; Rjeka — Olympia 0—1 ; Maribor — Proletar 2—0 ; Zagreb — O.F.K. Beograd 2—1.

Clasament : 1. Dynamo 29 p ; 2. Steaua Roșie 26 p ; 3. Voivodina 24 p etc.

C. TĂBĂRAȘ ȘI K. GOHN PE LOCURI FRUNTAȘE LA CONCURSURILE DE SCHI DIN ITALIA

Participînd la două concursuri internaționale disputate în Italia, reprezentanții României, Cornel Tăbăraș și Kurt Gohn, au avut comportări remarcabile, clasîndu-se printre fruntași. Prima competiție, desfășurată la Costalunga, a programat o cursă de slalom uriaș (1 800 m, 57 porți, 530 m diferență de nivel), cîștigată de Federico Valentini (Italia), cu 1:51,6. Pe locul secund, Adolf Putzer (Italia) 1:52,0, iar pe locul 3 Cornel Tăbăraș 1:52,2. Gohn a ocupat locul 10 cu 1:55,0. La Bressanone a avut loc „Trofeo Plosen" care a constat tot dintr-o probă de slalom uriaș (1 800 m, 47 porți, 520 m diferență de nivel). Primii clasați : 1. Eberhard Schmals (Italia) 1:07,2; 2. Gregor Sinai (Cehoslovacia) 1:10,0; 3. Cornel Tăbăraș 1:10,3; 4. Kurt Gohn 1:11,0.

La primul concurs au participat 146 de schiori, iar la al doilea 80, din Italia, Cehoslovacia, Bulgaria, Austria, Polonia și România.

C.I.O. condamnă jocurile de la Bloemfontein

ZURICH, 24 (Agerpres). — Comisia executivă a Comitetului Internațional Olimpic, întrunită la Lausanne, a condamnat Comitetul național olimpic al Republicii Sud-Africane în legătură cu folosirea abuzivă a simbolului olimpic pe insignele și mărcile poștale ale Jocurilor sud-africane de la Bloemfontein. În telegrama adresată, C.I.O. își manifestă dezacordul pentru faptul că simbolul olimpic a fost folosit la o competiție contrară principiilor și idealurilor olimpice.

CORESPONDENȚĂ SPECIALĂ

Oboseala și emoțiile au început să fie plătite scump la C. M. de hochei!

STOCKHOLM, 24 (prin telefon de la KARL ANDERSSON). — Activitatea din camerele de telex și din cabinele telefonice rezervate ziariștilor pe patinoarul Johaneshov este, în aceste zile, din ce în ce mai febrilă. Această atît de agitată ediție a campionatului mondial de hochei pe gheață furnizează, de la oră la oră, elemente noi, unele de-a dreptul senzaționale.

După ce simbătă a fost o zi mai calmă, duminică rezultatele jocurilor programate sub bolta strălucitoare de neon a Johaneshov-ului au stîrnit, din nou, agitația. De pildă, mulți ziariști nici n-au mai așteptat să vadă sfîrșitul partidei Uniunea Sovietică — Statele Unite (8—4), în care formația de peste Ocean a surprins prin vitalitate și forță de atac, grăbindu-se să comunice redacțiilor lor că antrenorul secund al selecționatei sovietice, **Anatoli Tarasov**, imperturbabilul Tarasov, a părăsit stadionul înainte de vreme.

Emoții la fel de puternice au trăit, probabil, și cei doi antrenori cehoslovaci : **Jaroslav Pitner** și **Vladimir Kostka**, văzînd că formația lor, după succesul anterior, se impune greu, pe linia de sosire în fața canadienilor. Modul în care au acționat în primele jocuri ale returului echipele **Uniunii Sovietice, Suediei** și **Cehoslovaciei** mă îndreptățește să afirm că aveam dreptate într-una din cronicile anterioare cînd spuneam că ceea ce va conta mai mult în lupta finală va fi rezerva de forțe. Cine are acum mai multă vitalitate ? Ne-o vor spune rezultatele.

Aseară, în singurul meci disputat, U.R.S.S. — Suedia 3—2 (1—1, 1—1, 1—0).

Tiparul I. P. „Informația", str. Brezoianu nr. 23—25, București

40368

PROLETARI DIN TOATE ȚĂRILE, UNIȚI-VĂ!

Redacția și administrația: str. Vasile Conta nr. 16, tel. 11.10.05, interurban 72 și 286. Telex sportrom buc. 180.

sportul

4 pagini 30 bani

Anul XXV — Nr. 495 (5929) ZIAR AL CONSILIULUI NAȚIONAL PENTRU EDUCAȚIE FIZICĂ ȘI SPORT Miercuri 26 martie 1969

„CUPA PRIMĂVERII" LA HANDBAL

În cadrul pregătirilor pe care le face pentru turneul de la Timișoara (organizat de clubul Universitatea și dotat cu „Cupa Primăverii"), echipa campioană a Iugoslaviei, Lokomotiv Zagreb, a susținut un joc de verificare în compania echipei Victoria Guban, campioana județului Timiș, meci terminat cu un rezultat de egalitate. Principalele realizatoare: Talpai (6) pentru Guban și Veinovici (7) pentru Lokomotiv. Joi, pe terenul Constructorul din Timișoara, începe turneul internațional de handbal, la care sînt înscrise două echipe ale Universității, Lokomotiv Zagreb și Radnicki Belgrad. **(P. ARCAN**-coresp. principal).

La 5-6 aprilie, Campionatele internaționale de sărituri în apă

Campionatele de sărituri de la trambulină în apă se vor desfășura, anul acesta, în Capitală, la bazinul Floreasca. Evenimentul se va petrece în zilele de 5 și 6 aprilie. Au confirmat, pînă acum, participarea săritorii din R.D. Germană, R.F. a Germaniei, Polonia și Austria. Mai este așteptată confirmarea sportivilor din Italia.

AZI, ETAPA A XIX-A A DIVIZIEI A

Primul cuplaj interbucureștean de fotbal al sezonului

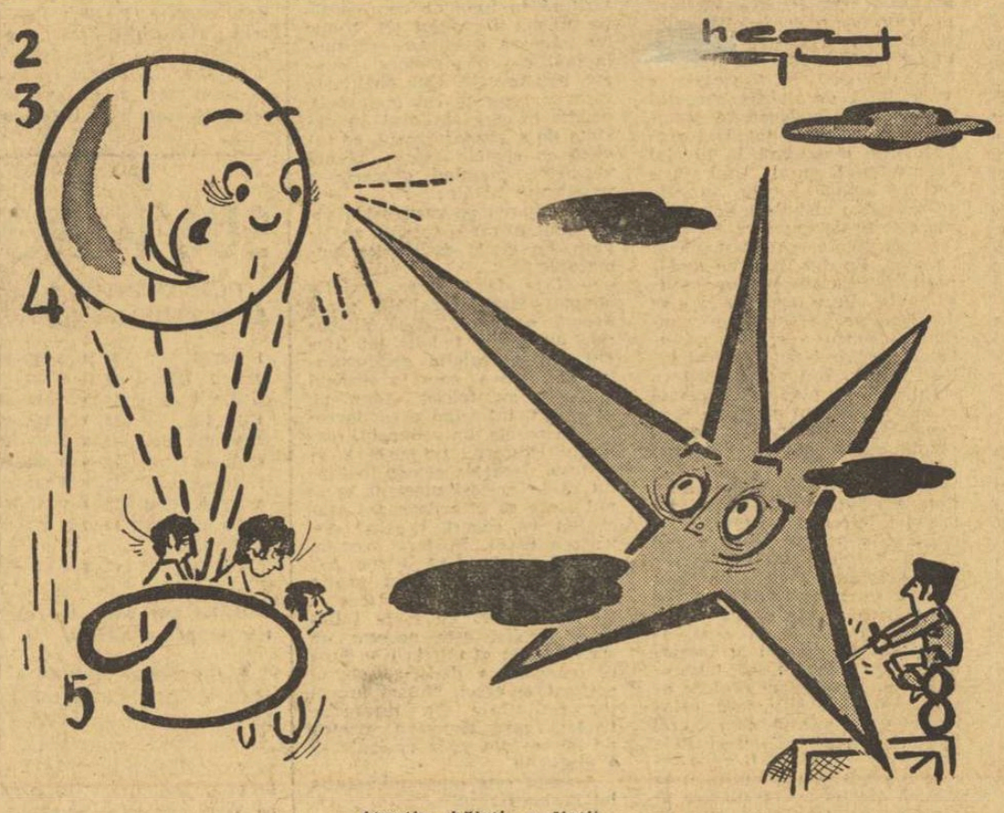

Atenție, băieți, radiații...
Meciul DINAMO — STEAUA văzut de *Neagu Rădulescu*

De obicei zi liniștită pentru iubitorii jocului cu balonul rotund, miercurea aceasta va fi plină de emoții pentru suporteri: sînt programate, astăzi, meciurile celei de-a XIX-a etape a diviziei naționale A.

Programul partidelor va fi următorul:

— La București, în primul cuplaj interbucureștean al sezonului, pe stadionul „23 August", PROGRESUL — RAPID, cu începere de la ora 14,15. În meci „vedetă", DINAMO — STEAUA sau întîlnirea între cîștigătorii „Cupei" și campionatului — ediția '68.

— Pitești: F. C. ARGEȘ — JIUL

— Constanța: FARUL — VAGONUL

— Arad: U.T.A. — PETROLUL

— Bacău: DINAMO — A.S.A. TG. MUREȘ

— Craiova: UNIVERSITATEA — „U" CLUJ

— Iași: POLITEHNICA — CRIȘUL.

În delegările de arbitri au intervenit unele schimbări. În locul lui I. Riter (bolnav) meciul Dinamo Buc. — Steaua va fi condus de Gh. Popovici (București) iar în întîlnirea Politehnica Iași — Crișul, în locul lui A. Pîrvu (indisponibil) va arbitra la centru A. Bentu (București).

BRNO SE PREGĂTEȘTE PENTRU C.M. DE CICLISM

La Brno se fac intense pregătiri în vederea campionatelor mondiale de ciclism care vor avea loc între 15 și 24 august. S-a stabilit ca întrecerile de pistă să se desfășoare între 15 și 20 august, iar cele de șosea în zilele de 22, 23 și 24 august. Cursa pe echipe (100 km contracronometru) va avea loc la 22 august pe șoseaua Brno — Mikulov — Brno. Proba de fond individuală va avea loc pe un circuit care va fi acoperit de 13 ori. În total se vor alerga 181 km.

COLOCVIUL PROFESIONAL CONTINUĂ

Astăzi, cu începere de la ora 8, în aula Institutului de Petrol, Gaze și Geologie, continuă colocviul profesional organizat de Consiliul Național pentru Educație Fizică și Sport, cu participarea președinților și vicepreședinților consiliilor județene, a secretarilor unor cluburi sportive, a secretarilor generali ai federațiilor și a antrenorilor federali.

FINALELE LA JUNIORI MICI LA SCRIMĂ

CARUSELUL SURPRIZELOR N-A OCOLIT NICI ULTIMUL ACT...

După două tentative nereușite de a intra în posesia titlului de campioană de floretă a țării la junioare mici, **Luminița Popescu** a reușit, de data aceasta, să termine pe locul I turneul final. Asaltul ei decisiv, cu Magdalena Bartoș, a stat tot timpul sub semnul echilibrului și numai plusul de vitalitate al elevei antrenorului Jacques Istrate i-a facilitat acesteia apropierea victoriei (4-2). Finala a consemnat forma bună a tuturor floretistelor. O mențiune pentru Marga Guleș din Satu Mare, pentru prima oară în finală, o promisiune a antrenorului Al. Csipler, pentru anii care urmează. Și tot o mențiune și pentru Lidia Staicu, excepțional de dotată pentru floretă. Ar fi, însă, de dorit ca acest lucru să-l înțeleagă și conducerea Liceului nr. 35, cu program de educație fizică, în sensul de a nu o mai angaja — paralel — în competiții atletice sau de baschet. Fiindcă, este evident, s-ar rata un mare talent. La capitolul surprize sînt de consemnat eliminările Anei Gârbea și Ruxandrei Niculescu, două dintre floretistele care ar fi avut un meritat loc în finală. Clasament: **1. Luminița Popescu (IEFS) 5 v.; 2. Mariana Ostafi (Viitorul) 4 v; 3. Magdalena Bartoș (Viitorul) 3 v; 4. Viorica Dragu (Șc. sp. 1) 2 v; 5. Lidia Staicu (IEFS) 1 v; 6. Marga Guleș (Șc. sp. Satu Mare) 0 v.**

Cel mai îndreptățit pretendent la titlul de campion la floretă băieți, Laurențiu Meleca, nerefăcut după o stare gripală, n-a putut obține decît locul III. Revelația campionatului a fost **Vasile Aniculesei**, cîștigător al finalei, fără nici o înfrîngere. De altfel, sătmăreanul n-a participat singur la ultimul act...

Tiberiu STAMA

(Continuare în pag. a 3-a)

Învingătorii în „Cupa Federației" la schi-fond

Dinu Petre, cîștigătorul probei seniorilor pentru care se decerne „Cupa Federației"

Foto: A. NEAGU

Desfășurată conform tradiției, la Fundata, „Cupa Federației" la schi — probe de fond — s-a bucurat de un deplin succes. Iată primii clasați: **seniori 10 km:** 1. Dinu Petre (Dinamo Brașov), 2. M. Stoian (A.S.A. Brașov), 3. I. Dudu (IEFS); **5 km senioare:** 1. Marcela Leampă (Dinamo), 2. Adriana Barabaș (Tractorul Brașov), 3. Ana Clinciu (Tractorul); **5 km juniori:** 1. Gh. Voicu (Clubul orășenesc Sinaia), 2. Gh. Girniță (Dinamo), 3. I. Cojocaru (Dinamo); **3 km junioare II:** 1. Maria Szekely (Centrul de inițiere Azuga), 2. Eugenia Costin (Centrul de inițiere Cîmpulung Moldovenesc), **junioare I, 5 km:** 1. Paraschiva Cojocaru (Centrul Cîmpulung), 2. Eugenia Papuc (Centrul Cîmpulung), 3. Maria Barabaș (Dinamo).

Concomitent a avut loc și concursul centrelor de inițiere din Cîmpulung Moldovenesc, **Azuga, Șirnea, Rîșnov și Fundata.** Cîștigătorii probelor: **băieți născuți 1954-1957:** Gheorghe Olteanu (Fundata), **1958-1961:** Ion Perci (Șirnea); **fete 1954-1957:** Elena Bășa (Fundata), **1958-1961:** Rodica Comănici (Șirnea). Clasament pe echipe: 1. Fundata, 2. Rîșnov, 3. Șirnea.

I. DINICU și E. CIUREA
corespondenți

SE REIA CAMPIONATUL DIVIZIEI A LA HOCHEI

După numai două zile de repaus, se reia, pe patinoarul artificial din Poiana Brașov, campionatul diviziei A la hochei, prin desfășurarea returului ultimei manșe a competiției. În programul de azi figurează următoarele meciuri: Dinamo — Petrol Geologie București, Avîntul M. Ciuc — Steaua.

Campionatul de juniori și „Cupa speranțelor"

HOCHEI PROMIȚĂTOR LA ZERO GRADE

Nu exagerăm cîtuși de puțin afirmînd că tinerii hocheiști au pus stăpînire pe gheața patinoarului artificial din parcul „23 August". Astfel, în cadrul finalei campionatului de juniori și „Cupa speranțelor" (competiții care se desfășoară concomitent), zilnic au loc cîte 6 meciuri, ceea ce înseamnă aproape 12 ore joc. Și urmărind de dimineață pînă seara întrecerile micilor hocheiști, nu ai ce regreta. Echipate în frumoase costume, cu emblema clubului sau asociației pe care o reprezintă, cele 12 echipe luptă cu ardoare pentru obținerea unui rezultat cît mai bun, cunoscîndu-se că s-au antrenat serios, grație generozității acestei ierni. Și chiar dacă unele dintre formațiile provinciale au fost învinse la scor, jucătorii lor au patinat rapid, au reușit o serie de execuții tehnice de virtuozitate, dezvăluind calități de hocheiști de nădejde, dacă vor fi supuși în viitor unei atente pregătiri. În concluzie, am asistat la jocuri agreabile în această zi în care termometrul nu a coborît sub zero grade.

REZULTATELE: Steaua — Flacăra Suceava 11—0 (3—0, 6—0, 2—0), Dinamo — Avîntul M. Ciuc 15—3 (5—1, 7—2, 3—0), Șc. sp. Gheorghieni — Șurianul Sebeș Alba 8—4 (3—2, 3—1, 2—1) — în campionat; Șc. sp. Gheorghieni — Constructorul 1—11 (1—2, 0—4, 0—5), Șc. sp. nr. 2 Buc. — Olimpia Buc. 10—1 (2—0, 4—1, 4—0), Metalul Rădăuți — Șc. sp. M. Ciuc 5—6 (0—2, 2—1, 3—3) — în „Cupa speranțelor". Întrecerile continuă.

Tr. IOANIȚESCU

TINERII INOTĂTORI DIN REȘIȚA ȘI PLOIEȘTI PE PRIMUL PLAN

REȘIȚA, 25 **(prin telefon).** — S-au încheiat întrecerile concursului național de iarnă al copiilor, la care au luat parte peste 200 de tineri înotători din principalele centre ale țării. Au lipsit cu totul nemotivat tinerii sportivi din Cluj, Turda și Tg. Mureș.

Pe primul plan al competiției s-au situat sportivii din Reșița și Ploiești. Individual, cele mai bune performanțe au aparținut lui Ioana Sporea (2:50,4 la 200 m spate) și Doru Gropșan (1:18,1 la 100 m delfin). Și acum, ultimele rezultate:

GRUPA B: 400 m liber (f): E. Cristescu (Dinamo) 5:45,3, T. Leutschaft (Timiș.) 5:47,1; 400 m liber (b): A. Horvat (Șc. sp. 1) 5:29,4; 200 m spate (f): I. Sporea 2:50,4, 2. G. Stanciu (Galați) 2:56,6, 3. I. Ratușni (Dinamo) 2:56,6; 200 m spate (b): A. Horvat 2:50,3, A. Barany (Reșița) 2:52,4; 100 m delfin (f): A. Pop (Dinamo) 1:24,0, M. Tănase (Șc. sp. 2) 1:26,5; 100 m delfin (b): D. Gropșan (Reșița) 1:18,1, Z. Zvolenschi (Șc. sp. 2) 1:19,5; 4 x 100 m mixt (f): Șc. sp. Reșița 5:46,4; 4 x 100 m mixt (b): Șc. sp. Reșița 5:25,1.

GRUPA C: 50 m spate (f): E. Puel (Reșița) 39,3; 50 m spate (b): H. Habetler (Timiș.) 40,2; 4 x 50 m mixt f): Șc. sp. Reșița 3:09,1: 4 x50 m mixt (b): Petrolul 3:06,2; 100 m spate (f): E. Puel 1:27,5, M. Cristea 1:29,9; 100 m spate (b): I. Șveț 1:28,8; 50 m delfin (f): M. Vasiliade (Rapid) 40,4, Puel 43,4; 50 m delfin (b): Șveț 41,5, M. Simion (Rapid) 43,7;

GRUPA D: 25 m spate (f): I. Huniadi (Reșița) 21,7; 25 m spate (b): L. Orel (Reșița) 21,5; 4 x 25 m mixt (f): Șc. sp. Reșița 1:43,5; 4 x 25 m mixt (b): Șc. sp. Reșița 1:46,5; 25 m delfin (f): M. Georgescu (Petrolul) 24,0; 25 m delfin (b): G. Lupaș (Dinamo) 23.5.

A. RUDEANU
corespondent

BOLZANO CANDIDEAZĂ...

Oficialitățile localității Bolzano (Italia) intenționează să depună candidatura pentru organizarea în 1976 a Jocurilor Olimpice de iarnă. Orașul Bolzano dispune de trei patinoare moderne, perfect echipate, și de numeroase pîrtii de schi în împrejurimi.

14+14

Acest titlu nu are nimic comun cu matematica și nu e nici măcar un **motto** la vreo poezie ermetică. Este, pur și simplu, raportul PUBLIC — JUCĂTORI înregistrat la concursul de selecție a lotului național de șah. Așadar, 14 jucători, 14 spectatori. Remiză!

Disputat în cvasi-anonimat, acest concurs în care șahiști consacrați (maeștri internaționali și maeștri) au suportat puternicul asalt al tinerilor dornici de afirmare, a stîrnit un profund sentiment de melancolie în inimile statornicilor și mereu mai puținilor „sufletiști" ai jocului de pe pătratele albe și negre. Ne vine, fără voie, în minte versul lui Villon în care sînt regretate zăpezile de altădată.

Ce să fi determinat divorțul suporterilor de competițiile șahiste? Unde este publicul care umplea pînă la refuz sala „Patria" într-o seară geroasă din iarna anului 1953, cînd se desfășura acolo o rundă a turneului internațional de șah? Unde sînt îndrăgostiții, care în fața sălii Teatrului C.C.S. căutau disperați „un bilet în plus?" Și nu-l găseau! Unde să fie oare entuziaștii care urmăreau plini de emoție disputele homerice dintre Troianescu și Ciocîltea, în joc fiind titlul de campion al țării? Este vimitor ca în țara noastră, unde tradițiile intelectuale sînt cultivate atît de statornic, interesul pentru șah să se afle într-un asemenea reflux!

Deși s-a pledat pentru imperativul unui Club central de șah în București, deși s-a scris de nenumărate ori despre necesitatea unor săli corespunzătoare în marile centre, apelurile au rămas — deocamdată — fără ecou. Paupertatea materială a acestui joc are repercusiuni grele. Este normal, așadar, să nu fi apărut în vremea din urmă (nici nu aveau de unde!) jucători tineri, originali, combinativi, care să sape la temelie senatoriatul de drept instaurat în echipa națională și olimpică. Încearcă să răzbată onest spre consacrare tînărul Aurel Urzică. Acest băiat timid, dar studios, are stofă. Joacă dezinvolt, nu se sperie, vrea să ajungă. El a și învins cîțiva maeștri cu reputație și-i vizează insistent pe ceilalți. Dar, unde să se pregătească Urzică? Cum? Cu cine?

Și oare cîți alții, neavînd perseverența lui victorioasă, se vor încumeta să escaladeze piscurile dezinteresului? Greu de crezut că se vor găsi! Chiar și cele mai ardente pasiuni au murit totdeauna în fața zidurilor reci ale nepăsării.

Se vorbește despre turnee naționale puternice, se fac propuneri ca șahul să pătrundă în școală, unde se află locul său cel mai legitim de proliferare. Se vorbește, se propune... Dar nu se face nimic.

Iată de ce PAISPREZECE spectatori, care urmăresc întrecerea a PAISPREZECE șahiști reprezintă în aceste condiții un RECORD. Aproape magnific...

Mihai SAVEL

Diaconescu, excelent în partida de aseară, preferă, în faza respectivă, să servească un coechipier.

Foto: B. VASILE

UMBRELA ATLETISMULUI

Citiți în pag. a 2-a comentariul semnat de **Iolanda Balaș-Söter**, intitulat:

VETO PENTRU FOSBURY — FLOP?

VICTORIE SIGURĂ LA BASCHET: ROMÂNIA — R.D.G. 73—66

Astă-seară, o nouă partidă între cele două formații

Naționala de baschet a României a debutat cu dreptul în noul sezon internațional, învingînd — la capătul unei partide de foarte bun nivel tehnic și pe alocuri deosebit de spectaculoasă — redutabila echipă a R. D. Germane. La fluierul final al arbitrilor *G. Chiraleu* și *C. Negulescu*, tabela de marcaj indica scorul de 73—66 (38—35) în favoarea tricolorilor, care au redus astfel handicapul (3—4) din palmaresul meciurilor directe cu această formație.

Avînd în Radu Diaconescu nu numai un bun dirijor, dar și un foarte inspirat realizator, românii s-au lansat din primele minute într-o serie de acțiuni variate, surprinzîndu-și adversarii. A fost un prim aconto asupra frumoasei victorii de aseară. Replica oaspeților nu a întîrziat însă; jucătorii germani, sesizînd foarte bine lipsa de eficacitate a reprezentanților noștri în aruncările de la semidistanță, au trecut într-o „zonă" foarte strînsă. Iar atacul lor, rapid și percutant, s-a dovedit mai decis în aceste momente. Ca urmare, scorul s-a echilibrat și a evoluat în continuare cu un plus ușor în favoarea formației germane.

Situația creată l-a determinat pe antrenorul Al. Popescu să ruleze continuu lotul pentru a găsi formula ideală. Mai mult, tricolorii au primit indicații să încerce și presingul temporar după fiecare coș marcat cu care, în mod eficace, au reușit să-și contreze adversarii, să-i facă mai puțin siguri pe acțiunile ofensive. Astfel, echipa României a egalat în finalul reprizei, ajungînd la pauză cu un avantaj de 3 puncte (38—35).

A doua parte a întrecerii ne-a oferit o frumoasă luptă în domeniul tacticii. Günter Adam și coechipierii săi, în dorința de a tempera elanul românilor, devenit la un moment dat de-a dreptul debordant, s-au axat pe o apărare „om la om" foarte corectă. Dar românii cu temperamentul lor și evidentul plus de viteză nu s-au lăsat înșelați; au renunțat la jocul pozițional dînd drumul la contraatac, ținîndu-și adversarii la respect. Și, într-un final destul de strîns, „5"—ul român a obținut o victorie perfect meritată.

Au jucat: ROMÂNIA: Savu 4, Nosievici 8, Tarău 8, Iecheli 10, Novac 9, Diaconescu 18, Albu 5, Popa 7, Georgescu 2, Chivulescu 2; R.D.G.: Filusch 5, Hintzer 16, Schultze 6, Flau 10, Hohne 4, Pertus 2, G. Adam 16, Jahn 5, Stahl 2, Kasigkeit.

Astă-seară, de la ora 19, în sala Floreasca, va avea loc revanșa.

Adrian VASILIU

UMBRELA ATLETISMULUI

VETO PENTRU FOSBURY — FLOP?

Mai întîi l-am remarcat, ce-i drept, cu zîmbetul pe buze, la emisiunea sportivă a TV. Norocul lui a fost că nu sărise decît șapte picioare, adică 2,134 m. Era mult prea excentric pentru a fi luat în seamă. Apoi l-am revăzut, tot prin intermediul peliculei și al micului ecran, cîștigînd, la South Lake Tahoe, selecția americană pentru Ciudad de Mexico. Ziua de 20 octombrie 1968 a complicat însă situația. Marșul triumfal al lui Dick, doborînd cu multă siguranță recordul olimpic al cosmicului Valeri Brumel, stabilindu-l la 2.24 m și atacînd cu atîta convingere noul record de 2.29 m, l-a impus. De fapt nu este vorba aici numai de o personalitate sportivă, ci de mult mai mult, de un nou fel de a trece ștacheta. Aici nu tehnica în sine s-a impus, ci rezultatul obținut, ca și strălucirea aurului de pe Stadio Olimpico. Are sau nu are dreptate Robert Fosbury și în ce măsură stilul Flop (botezat între timp destul de sugestiv de catedra de atletism a I.E.F.S. plonjare dorsală) deschide o nouă etapă în evoluția tehnicii acestei probe de boemi și virtuozi ai stilurilor originale?

Istoria probei de săritură în înălțime delimitează etape precise pentru diferite procedee tehnice ca pășirea, forfecarea (cunoscută și ca foarfecă dublă); rostogolirea laterală și dorsală (vezi Osborne în cel de-al treilea deceniu) și, în fine, rostogolirea ventrală cu diferitele sale nuanțe de la Albritton la Brumel. În diferitele etape de evoluție a tehnicii probei, respectivele procedee s-au impus prin randamentul lor, prin eficacitatea variantelor folosite. Așa se explică cum și de ce, din 1936 pînă în prezent, recordmanii mondiali Albritton, Steers, Dumas, Thomas și Brumel au dominat, folosind același procedeu al rostogolirii ventrale, iar cei care i-au talonat îndeaproape erau toți adepții aceluiași procedeu. Este cel mai eficace din toate variantele cunoscute pînă în prezent. Este perioada rostogolirii ventrale. Și iată un intrus, care dorește să facă epocă, are performanță, victorii, dar tabăra scepticilor este numeroasă. Îi urmează tehnicienii probei și pronunță verdictul: randamentul este mai scăzut decît în cazul rostogolirii ventrale. Și au dreptate. Dar numai în parte. Adică pentru majoritatea săritorilor în înălțime. De ce?

Voi încerca să demonstrez teoretic și practic, de ce pentru unii săritori „Flop"-ul este mai avantajos. În tehnica săriturii în înălțime, o contribuție substanțială o are acțiunea de avîntare a piciorului de atac, întins, realizînd prin aceasta o mare forță de inerție. Această mișcare cere o deosebită mobilitate articulară și totodată o elasticitate musculară la nivelul bicepsului femural. Unii săritori (și numărul lor nu este scăzut), mai globuloși, dar și cu mare forță de impulsie, nu reușesc să folosească acest picior de atac, fie din lipsă de mobilitate, fie din alte motive, ca de exemplu viteza mare cu care se desprind de pe sol, timp insuficient pentru a efectua un atac cu piciorul de avîntare întins. Pentru toți acești săritori, stilul flop — plonjarea dorsală — poate constitui o soluție convenabilă, o trambulină pentru rezultate de valoare într-un timp scurt.

Printre săritorii noștri stilul flop a găsit imediat ecou. La primele întreceri pe teren acoperit au și apărut cîțiva adepți ai lui Fosbury. Problema este dacă toți acești săritori au făcut o alegere bună. Pentru atleți ca Șerban Ioan, Csaba Dosa, Constantin Semen și alții, adaptarea noii tehnici ar însemna un pas înapoi, ei folosindu-se din plin de piciorul de avîntare. Pentru alții, însă, printre care în primul rînd Aurel Popescu (București), trecerea la Fosbury-Flop poate fi considerată o șansă în plus, întrucît se știe că aceștia nu efectuează avîntarea clasică, dar au, în schimb, o mare forță de desprindere prin impulsie. Totul este ca noul stil să fie corect aplicat, și aici trebuie subliniate cîteva momente și poziții cheie ale săriturii:

— elanul este foarte viguros, viteza este mereu crescîndă, ceea ce este posibil pentru acești adepți ai noului stil (am precizat că trebuie să posede o mare forță în piciorul de bătaie);

— poziția verticală a trunchiului în momentul bătăii și al desprinderii. Atletul lasă impresia că se pregătește pentru o săritură în lungime cu o poziție greșită a capului (?). Nimic nu trădează o viitoare săritură în înălțime, nici piciorul de atac, nici brațele. Este poziția în care se greșește cel mai mult, poziția în care săritorul, în dorința de a „forța" zborul, se înclină cu spatele spre planul ștachetei, pierzînd o parte a impulsului bătăii;

— înălțarea pe verticală a săritorului printr-o fericită rezolvare din punct de vedere biomecanic;

— faza de trecere, relativ simplă, fără dificultăți, poate deveni neeficace, dacă picioarele nu vor fi îndoite tot timpul din articulația genunchiului. Cei cîțiva, care în sezonul „indoor" au folosit „Flop"-ul, au greșit, întinzînd prea devreme picioarele din genunchi, respectiv ridicarea timpurie a acestora. Greșeala constă în faptul că în același moment bazinul (care se află deasupra ștachetei) va coborî, cauzînd doborîrea barei. În faza aceasta, gambele trebuie să atîrne pur și simplu înaintea barei, înspre direcția elanului, iar trecerea lor să se facă cu mare întîrziere — aici este necesar un simț perfect al mișcării — după ce trunchiul a depășit planul vertical al barei. Numai atunci vor fi întinse din genunchi, flectate spre abdomen, pentru a-i scoate din zona periculoasă a ștachetei.

Aceasta este microradiografia lui Fosbury-Flop.

Iolanda BALAȘ—SOTER

ȘCOLARII ȘI-AU DESEMNAT CAMPIONII LA SCHI

După trei zile de întreceri, la Poiana Brașov s-a încheiat campionatul republican al școlilor sportive. Rezultate tehnice. COPII: slalom special: fete: 1. Luci Degeratu 26,00, 2. Tagmar Müller 26,01, 3. Gabriela Leib (Petroșeni) 26,03; băieți: 1. I. Gorcea (Petroșeni) 22,09, 2. Dan Frățilă (Predeal) 24,03, 3. P. Rânț (M. Ciuc) 24,06; JUNIOARE MICI, slalom special: 1. Maria Roșculeț (Predeal) 60,8, 2. Adriana Furnică (Brașov) 63,9, 3. Claudia Mihăilescu (Brașov) 68,1; slalom uriaș: 1. Maria Roșculeț 39,03, 2. Brigite Feidel (Reșița) 39,07, 3. Nela Simion (Predeal) 41,02; JUNIOARE MARI: slalom special: 1. Mariana Trestian (Reșița) 70.1, 2. Maria Cimpeanu (Brașov) 73,1, 3. Elena Boiarinov (Vatra Dornei) 73.5; slalom uriaș: 1. Maria Cimpeanu 48,5, 2. Mariana Trestian 49.00, 3—4. Minodora Zelman (Predeal) și Doina Munteanu (Brașov) 52,3; JUNIORI MICI, slalom special: 1. H. Konecsny (Reșița) 65,0, 2. O. Turțură (Brașov) 66,7, 3. A. Vasile (Predeal) 70.7; slalom uriaș: 1. O. Turțură 44,09, 2. Cornel Rezica (Reșița) 45,02, 3. A. Stroescu 45,06; JUNIORI MARI, slalom uriaș: 1. I. Bogdan (Sinaia) 81.7, 2. Paul Ivănescu (Brașov) 82,4, 3. S. Cojocaru (Brașov) 82,5; slalom special: 1. D. Rimbețiu (Brașov) 69,9, P. Ivănescu (Brașov) 70,3, 3. C. Teșileanu (Brașov) 73,1; ȘTAFETA 3x3 km fete: 1. V. Dornei (F. Chiriluș, S. Pisică, I. Poța) 39:34, 2. M. Ciuc 41:14, 3. Gheorghieni 41:37; băieți 3x5 km: 1. Gheorghieni (E. Mate, F. Horika, Gh. Birsan) 54:10, 2. V. Dornei 56:26, 3. Rîșnov 58:10. (Tr. I.).

SUB PANOU

CLASAMENTUL LA ZI AL DIVIZIEI FEMININE A:

1.	Rapid	12	11	1	867—575	23
2.	Poli. Buc.	12	11	1	828—591	23
3.	„U" Cluj	12	7	5	587—601	19
4.	I.E.F.S.	12	7	5	638—657	19
5.	Voința Bv.	12	7	5	659—647	19
6.	Crișul	12	5	7	630—636	17
7.	Progresul	12	5	7	497—550	17
8.	A.S.A. Cluj	12	3	9	573—819	15
9.	Constr. Buc.	12	2	10	530—583	14
10.	Viitorul Dorohoi	12	2	10	637—787	14

Mîine vor avea loc meciurile etapei a XIII-a.

● Programul celei de a V-a ediții a Criteriului european al echipelor de tineret dotat cu „Cupa Albert Schweitzer", care se va desfășura între 6—13 aprilie la Manheim (R.F.G.), prevede ca reprezentativa României să susțină jocurile (în grupa a II-a) în următoarea ordine (începînd din ziua de 6 aprilie): Polonia, Olanda, S.U.A., Austria, Turcia. În zilele de 11, 12 și 13 vor avea loc partidele care vor decide clasamentul final.

● Biroul F.R.B. a acordat norma de maestru al sportului următorilor jucători: Ioan Dinescu (fost la Steaua, acum la ICHF), Mircea Cimpeanu (fost la Steaua, acum la ICHF), Ludovic Toth (fost la Dinamo, Tg. Mureș, acum la Comerțul Tg. Mureș).

● Clubul sportiv Rapid București a înaintat formele pentru acordarea titlului de maestru al sportului următorilor baschetbaliști: Vasile Predulea, Radu Popovici și Haigazun Tursugian.

Convorbiri cu domnul Gore

De la trofeul Petschowschi la C.S.M.

Ultima oară cînd l-am vizitat pe domnul G. acesta era, ca de-atîtea ori în viață, cufundat în note, fișe și statistici.[1]) Se pare că lumea contemporană e astfel alcătuită încît cifrele au devenit un cifru care, descifrat, te ajută să înțelegi adevărul.

— Și care-i adevărul despre echipele noastre, domnule Gore?

Dl. G. și-a scos ochelarii și mi-a răspuns șters:

— Adevărul? Neplăcut, bineînțeles... Am în față, după cum vezi, colecția „Sportului" cu notele atribuite săptămînă de săptămînă și etapă de etapă jucătorilor din campionatul diviziei A. Am în față și colecția de anul trecut. Am în față, uite, notele medii, comparația, ba chiar și un grafic.

Am examinat o clipă graficul, asemănător acelora pe care le întîlnești în fabrici indicînd mersul productivității muncii.

— Nici un progres, remarc eu.

— Poate chiar, dimpotrivă. Majoritatea notelor se află între 5, 6 și 7. 8 e lucru mare, iar 9 devine un eveniment, determinînd includerea eroului în echipa săptămînii. Și nu e vorba doar de masa jucătorilor ci și de selecționabili. Ba, s-ar putea spune, mai ales de selecționabili... Ce ne-așteaptă în viitoarele competiții internaționale? Ce-am avut și pînă acum?

Dl. G. poseda o mînă îngrijorată.

— Ești la ora scepticismului, domnule G. Nu vezi nici o speranță?

— Ba da. Scepticii n-au fost niciodată pesimiști. Speranța mea este publicul.

După o pauză lesne explicabilă, am întrebat:

— Te gîndești la capacitatea publicului de a striga pe stadioane, stimulînd jucătorii?

— Nu, la capacitatea lui de a tăcea. Uită-te la graficul acesta. El arată evoluția notelor în lupta pentru Trofeul Petschowschi care, după cum știi, va fi acordat celui mai bun public din țară. Uite-te bine. Ce vezi? Curba se află mult mai sus decît aceea de pe graficul jucătorilor. Pentru că notele atribuite săptămînal stadioanelor sînt mai mari. Dacă media obținută de fotbaliști e 6,29, media suporterilor s-a ridicat la 8,34. S-ar putea zice că, așa cum se petrec lucrurile adeseori la teatru, spectatorii sînt superiori spectacolului. Cu una sau două excepții, tribunele capătă note onorabile: 8-urile sînt fapt obișnuit, 9 nu constituie un fenomen senzațional, se dă și 10.

— Am înțeles. Dar ce legătură au toate astea cu perspectivele noastre pe plan internațional?

— O legătură foarte mare. Pornind de la premisa că, așa cum indică graficele, factorul cel mai talentat al vieții noastre fotbalistice îl constituie spectatorii, m-am gîndit să propunem F.I.F.A.-ei organizarea unui trofeu tip Petschowschi pe plan european (după exemplul Cupei campionilor, Cupei cupelor etc.) sau chiar mondial.

Participînd la C.S.M. (Cupa spectatorilor mondiali) publicul s-ar afla printre competitorii cei mai redutabili. Pe sud-americani îi batem ușor în materie de atitudine pașnică și eleganță. Trecem și de cei din Manchester care, după cum știi, s-au enervat într-atîta odată din pricina unei înfringeri, încît au năvălit pe străzi devalizînd șapte magazine și o măcelărie. Pe italieni, iarăși, îi batem. De greci, nici nu mai vorbesc. Cu elvețienii o să ne fie (și în această competiție...) mai greu; dar eu zic că avem o șansă.

p. conf. **Al. MIRODAN**

[1]) Să mai precizez: din domeniul fotbalului?[2])

[2]) Să mai precizez: din domeniul fotbalului românesc?

turism

TREI TINERI ALPINIȘTI BUCUREȘTENI AU PARCURS CU SUCCES CARPAȚII MERIDIONALI

Carpații meridionali au fost parcurși în acest sezon de o nouă echipă. Alcătuit din trei tineri alpiniști bucureșteni: Iosif Gheție (ing. electronist — 24 ani), de la C.S.U. I.P.G.G., Dorel Șapira (tehnician — 29 ani) și Gabriel Teodorescu (ing. metalurgist — 24 ani) de la clubul Grivița Roșie, acest grup, deși lipsit de experiența parcurgerii anterioare a traseului în condiții de iarnă a reușit să realizeze traseul Băile Herculane — Sinaia în 28 de zile (18 februarie — 17 martie).

Din jurnalul de drum al echipei, ing. Gheție ne-a făcut o descriere succintă a modului în care au efectuat această tură:

Prima etapă: Băile Herculane — Petroșeni. S-au parcurs munții Cernei, Godeanu, Retezat. Timpul extrem de nefavorabil — ceață foarte deasă și viscol — a ridicat serioase probleme de orientare. Remarcăm că echipa a parcurs și porțiunea de creastă Șaua Plaiului Mic — vf. Custura, vf. Lazărul, Uricani. Durata de parcurgere a fost de 10 zile dintre care două zile și jumătate n-a fost posibilă nici o înaintare datorită vîntului cumplit ce a tîntuit întreaga echipă ca într-o capcană (ceață, viscol, fețe periculoase) în zona platoului Morariului.

A doua etapă: Petroșeni — Brezoi. Echipa rodată, într-o formă bună, a parcurs această etapă de 4 zile, trecînd marile vîrfuri ale Parîngului: Cîrja, Parîngul Mare, Coasta lui Rus, Mohor și munții Căpățînii peste vf. Căpățîna și Urcul.

Timpul nefavorabil lasă totuși loc unei zile frumoase în munții Căpățîna, unde așezarea de stîne „Cocora" se dovedește a fi o bună gazdă pentru alpiniști. În a cincisprezecea zi se ajunge în Brezoi.

A treia etapă: Munții Făgăraș. Sînt piatra de încercare a acestei ture. Vremea, atît de neprielnică în primele 16 zile, se schimbă și soarele inundă crestele, 6 zile consecutiv. Echipa realizează un excelent timp de traversare a masivului: 6 zile de la Cabana Suru la Plaiul Foii. Notăm ca amănunte tehnice (chei ale traseului pe timp de iarnă): traversarea Avrig — Gîrbova se face pe un drum propriu de mare siguranță, sub peretele Gîrbovei, spre vîrful Scara; de la vf. Șerbota se coboară în căldările sudice ale Negoiului pe un vîlcel paralel cu muchia Sărății; coborîrea de pe vf. Negoiul spre lacul Călțun se face prin Strunga Doamnei; se evită custura Paltinului prin căldarea Doamnei; din fereastra Smeilor se urmează spre Podragul linia de creastă. Cu tot timpul frumos, aici bat vînturi intense, așa încît, în apropierea șeii Podragului, unul din echipieri este purtat pe sus, cu rucsac cu tot, de o rafală puternică de vînt.

În porțiunea finală, Simbăta — Plaiul Foii, echipa a fost însoțită de cabanierul și alpinistul **Rudi Binder.** Pe vîrful Ludișorul de unde se deschide o excelentă panoramă spre Bucegi și Piatra Craiului, băieții au răsuflat ușurați: „sîntem acasă!"

A patra etapă: În Masivul Piatra Craiului se atinge vf. Tămașul Mare. Pe vf. „La Om", o surpriză plăcută: întîlnirea cu o echipă de alpiniști de la Universitatea Iași. În munții Bucegi se urcă la vf. Omul pe valea Gaura din satul Simon. Pe creasta Strungile se atinge vf. Doamnei și Vama Strunga. Seara tîrziu, după scurte popasuri la cabana Padina și Vîrful cu Dor, în a 28-a zi de drum, se coboară spre casă.

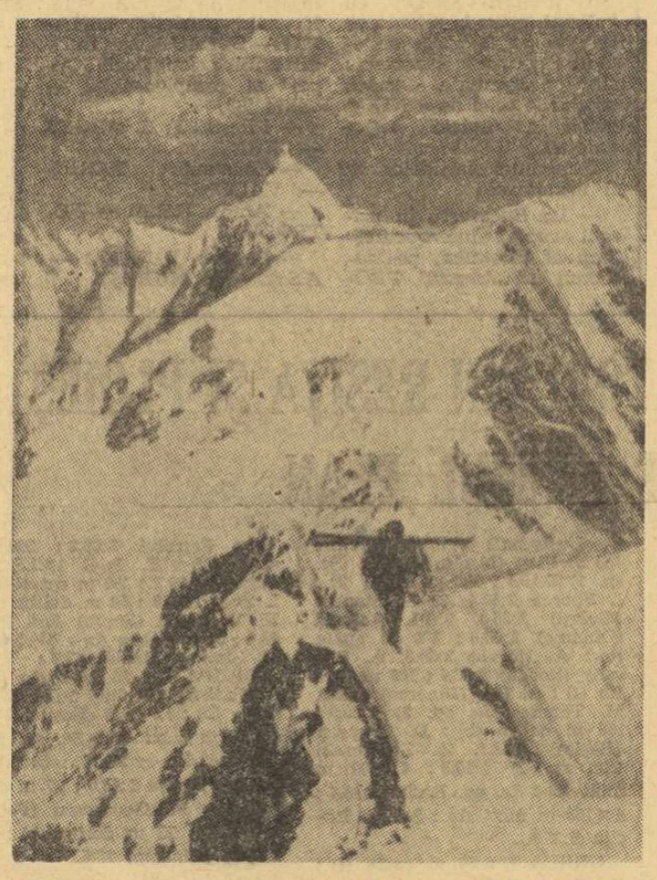

Pe crestele zimțate ale Făgărașului, înaintînd hotărît dar și cu prudență spre țelul final al turei

TUR DE ORIZONT

● Comisia județeană de turism-alpinism Mureș va organiza în intervalul 5—11 mai, la Tg. Mureș, un curs rapid pentru efectuarea lucrărilor de completare și rectificare a hărților utilizate în concursurile de orientare turistică. Organizatorii invită la acest curs pe toți traseiștii din țară oferindu-le contra cost (circa 25 lei) cazare și masă. Cei interesați se pot înscrie pînă la data de 20 aprilie.

● În cadrul asociației sportive „VIITORUL" din Baia Mare a luat ființă o secție de alpinism care reunește un grup de tineri salariați din instituțiile administrative de stat din acest municipiu. (V. Săsăranu — corespondent).

● Un concurs de orientare turistică ieșit din canoanele clasice s-a desfășurat la Baia Mare în organizarea Comisiei județene de specialitate cu sprijinul Comitetului municipal U.T.C. — Baia Mare. Concursul (de gradul III) nu a mai oferit participanților repere pe hărți sau în instrucțiuni scrise ci pe fotografii. Concurentele au avut de parcurs 5 025 m cu 315 m diferență de nivel iar concurenții 6 550 m cu o diferență de nivel de 495 m. Învingători: Ana Marias (Sănătatea) care ulterior a cucerit Cupa Banatului și, respectiv, Octavian Filipan (Voința). — (S. Vasile — coresp.).

● Corespondentul nostru din Sibiu, **Gh. Topirceanu,** ne informează că secția de alpinism a A.S. Textila din Cisnădie își limitează existența doar în scripte. Cum această secție a funcționat (cu adevărat) pînă în 1965 la A.S. Mătasea Roșie de unde a fost transferată printr-un act birocratic la A.S. Textila, credem că printr-o intervenție a C.J.E.F.S. ar putea fi reparată greșeala comisă acum patru ani. Același corespondent ne mai informează că la A.S. C.F.R. — Sibiu a luat ființă, din inițiativa ing. Preoteasa, o secție de alpinism a cărei conducere tehnică a fost încredințată experimentatului om de munte Toma Boerescu.

● O echipă de alpiniști slovaci, formată din 12 persoane, va pleca la 1 aprilie în Pakistan de unde va încerca să escaladeze vîrful Nanga Parbat (8 125 m alt.) din munții Himalaia. Echipa este condusă de Ivan Galfy, în vîrstă de 33 ani, ghid în munții Tatra. Alpiniștii slovaci s-au antrenat în vederea acestei escalade în munții Alpi, în Pamir și Pirinei.

VIZIBILITATE DOAR 20%... dar concurenții s-au orientat rapid și bine

În munții Semenicului, într-un decor de vreme aspră, cu o vizibilitate sub 20% s-a desfășurat prima ediție a Cupei de iarnă, o competiție de orientare turistică pe schiuri și totodată cea de-a 8-a ediție a Cupei Banatului, în îngrijita organizare a comisiei de specialitate din cadrul C.J.E.F.S.-Timiș.

La startul acestor întreceri sportive au fost prezenți cca. 40 de sportivi și sportive din județele Maramureș, Brașov, Timiș, Caraș Severin și din București. Concurenții au dovedit, în general, o bună pregătire înfruntînd cu succes grelele condiții specifice sezonului. Și au fost printre ei elemente tinere ca surorile Ana și Elena Marias din Baia Mare (de 15 și, respectiv, 16 ani), au fost pionierii din București, C. Alexandrescu, M. Tieleanu, E. Stoian și M. Ghițescu, care au onorat prin frumoasa lor comportare numele cercului lor — „Cutezătorii".

Cupa de iarnă, pusă în joc de F.R.T.A., a fost cucerită de echipa **Rulmentul-Brașov** alcătuită din Klaus și Richard Schuller, Hilde și Aneliese Martini. Pe locurile următoare s-au clasat: 2. combinata Voința-Sănătatea din Baia Mare; 3. Institutul Politehnic-Timișoara.

Cupa Banatului a luat drumul... Bucureștiului fiind cîștigată de **Radu Roșca** și **Cristian Chiurea** de la Semănătoarea, în timp ce proba feminină a acestui trofeu a revenit surorilor **Ana** și **Elena Marias** din Baia Mare.

D. CERCHEZEANU
membru în biroul F.R.T.A.

SĂPTĂMÎNA FILMULUI SPORTIV

La cinematograful Timpuri Noi din Capitală se desfășoară, între 24—30 martie, „Săptămîna filmului sportiv". În program figurează cîteva interesante scurt-metraje realizate la cererea C.N.E.F.S.: „Sporturi de iarnă în munții României", „Pledoarie pentru box", „Atletism", „Pledoarie pentru volei", „De unde să începem" (culturism), „Regele fotbal" și „Campionii — mîndria noastră".

VÎSLE ȘI RAME

În primul rînd țin să mulțumesc redacției ziarului că mi-a acordat prilejul de a transmite prin intermediul acestei rubrici tot ceea ce este și va fi mai important în sportul canotajului pe care l-am practicat mulți ani și căruia îi păstrez o mare pasiune.

Este, înainte de toate, de datoria mea și a colegilor mei să ne aducem contribuția la reafirmarea canotajului pe plan european și mondial. Pentru început, cîteva preocupări din canotajul feminin.

În urma participării la numeroase regate internaționale și la campionatele europene din anul 1968, canotajul feminin și-a cîștigat un veritabil prestigiu, prin cucerirea a trei medalii — una de aur la 4 + 1 vîsle și 2 de argint la 4 + 1 rame și 8 + 1 (în clasamentul general un merituos loc II din 13 țări).

Aceste rezultate confirmă încă o dată adevărata valoare a canotajului feminin din țara noastră. O valoare care se cere păstrată și în acest sezon bogat în competiții internaționale, spre sfîrșitul căruia, de altfel, sînt programate și campionatele europene feminine și masculine (septembrie — Austria).

De aceea, printre alte măsuri, federația de specialitate, în colaborare cu secția de învățămînt și perfecționare a cadrelor din C.N.E.F.S., a organizat, în perioada 7—13 martie 1969, la Predeal, cursul de perfecționare a antrenorilor de fete din întreaga țară.

Căutînd să fie cît mai aproape de cerințele actuale ale canotajului feminin, conținutul materialelor prezentate de prof. *Ion Bulugioiu*, dr. *Octavian Popescu*, dr. *Ion Drăgan* și prof. *Anton Bălan* au cuprins *probleme de metodică a antrenamentului în perioada de iarnă; referiri la interdependența dintre antrenamentul pe uscat și apă, stabilirea coeficienților de obosală restantă; refacerea după efort.* Au fost dezbătute pe larg probleme ca aceea a antrenamentului cu eforturi maximale, importanța autodozării efortului, ideea unificării concepției de antrenament a antrenorului de club cu cea a antrenorului de lot, exprimarea grafică a rezultatelor obținute la antrenament.

Cele 13 lecții teoretice (expunere și seminarizare), participarea la 20 ședințe practice, au dus la concentrarea la maximum a tuturor materialelor. Fiecare cursant a trebuit să prezinte un dosar care cuprindea, pe lîngă caracterizarea făcută sportivei în studiu, sinteza materialului însușit sub formă de lucrări teoretice sau practice (grafice).

Aplicarea celor mai noi metode de lucru reiese din exprimarea grafică a rezultatelor fiecărui antrenament care înlesnește sportivei posibilitatea să analizeze singură modul cum a înțeles tema, cum și-a dozat efortul.

Lucrul în aceste condiții, bazat pe datele obiective ale științei și practicii îndelungate, ne-a obligat pe cei prezenți la consfătuire să aprofundăm toate cunoștințele căpătate și să le aplicăm în practică, ținînd cont de noile criterii de selecție, de felul cum facem instruirea atît pe uscat cît și pe apă. Importantă este concluzia ce se desprinde în legătură cu asigurarea schimbului de mîine care trebuie să corespundă din punct de vedere al vîrstei, al calităților fizice și al tehnicii de vîslit.

Pentru a putea afirma pe drept că avem o școală de canotaj la fete, trebuie să aplicăm cu fermitate linia dată de această consfătuire, să căutăm să avem o unitate de idei și acțiune, să sprijinim continuu preocuparea federației, a specialiștilor (antrenori, metodiști, medici).

Pe viitor, reeditarea unei asemenea consfătuiri legată de conținutul problemelor majore ale canotajului ar fi bine să stea și în atenția antrenorilor la băieți, care au o răspundere mai mare în ceea ce privește obținerea de performanțe pe plan european și mondial.

prof. Viorica UDRESCU

LAVODERM

emulsie alcoolică pentru curățirea mîinilor de impurități (uleiuri, unsori, vopsea proaspătă, rugină etc.). Practic, înlocuind excelent săpunul, apa și prosopul. Utilizabil în orice loc și în orice condiții, curăță mîinile în maximum 2 minute.

LAVODERM

de vînzare la magazinele O.C.L. din țară, în tuburi a 60 gr conținut net.

LAVODERM

produs al întreprinderii „METALOCHIM" — Brașov.

AUTOMOBILIȘTI!

Reparații auto de orice gen și la toate tipurile de autoturisme execută ireproșabil, cu personal de înaltă calificare specializat la firmele furnizoare din străinătate

COOPERATIVA „AUTOMECANICA" PRIN UNITĂȚILE SALE:

Nr. 4 din șos. Giurgiului nr. 178, tel. 23.94.05
Nr. 6 din str. Buzești nr. 78, tel. 15.18.58
Nr. 8 din bd. Aerogării nr. 38, tel. 33.16.21
Nr. 10 din bd. N. Titulescu nr. 96, tel. 17.57.33
Nr. 16 din șos. Bereeni nr. 7, tel. 23.44.82
Nr. 19 din cal. Floreasca nr. 234, tel. 33.43.52
Nr. 21 din str. Vasile Tei nr. 10, tel. 11.40.61
Nr. 22 din str. Berzei nr. 94, tel. 14.98.76
Nr. 34 din cal. Dorobanți nr. 85, tel. 12 25.06

PENTRU LUCRĂRI DE SPECIALITATE CA:

— rectificări arbori cotiți
— recondiționări amortizoare, cilindri receptori și pompe centrale ambreiaj
— confecții garnituri chiulase

adresați-vă
în calea Rahovei nr. 11—13
telefon 15.02.13

— alezaje cilindri
— confecționări pistoane și segmenți

în
str. Ieoanei nr. 107
telefon 12.20.43

— recondiționări ambielaje

în
str. Căuzași nr. 12
telefon 22.05.81

str. Ieoanei nr. 107
telefon 12.20.43

— recondiționări și confecții de arcuri lamelare și spirale
— sudură blocuri motor și chiulase din fontă și aluminiu

în
șos. Bereeni nr. 7
telefon 23.44.82

fotbal

Echipele oaspete N-AU VOIE SĂ CÎȘTIGE?

Decanul antrenorilor noștri, antrenorul emerit Emerich Vogl, cere jucătorilor să se angajeze în jocurile returului cu toate resursele lor psihice și fizice. O dorință legitimă, desigur, dar oarecum gratuită, căci din păcate felul cum se desfășoară campionatul nostru divizionar nu garantează și nici nu favorizează măcar producerea unor jocuri de ridicat nivel calitativ. Dar să ne explicăm.

Este o realitate că echipele noastre aflate în deplasare joacă — în general — timid, sînt deseori demobilizate încă înainte de a intra pe teren, incapabile să-și apere șansele cu toate puterile. Din această cauză, multe jocuri constituie o simplă formalitate. Nici vorbă nu poate fi de angajament cu toate resursele jucătorilor.

Vinovate de această situație anormală sînt, în bună măsură, arbitrajele, peste orice măsură de indulgente cu echipele locale, ceea ce duce nu de puține ori la denaturarea rezultatelor. S-a creat la noi, în decursul anilor, o tradiție păgubitoare, în spiritul căreia este firesc ca arbitrii să favorizeze gazdele, lucru intrat adînc în conștiința publicului, încît orice arbitraj care s-ar abate de la această regulă apare ca un sacrilegiu, provocînd o stare de spirit cu totul nepotrivită desfășurării normale a jocurilor. Un public educat greșit de o generație de arbitri lipsiți de personalitate consideră ca un drept victoria echipei locale în jocuri pe teren propriu, indiferent de raportul de forțe real. Urmarea acestei situații este prezența de multe ori pur formală a echipei vizitatoare, jocurile desfășurîndu-se molcom, fără opoziție convingătoare, într-un ritm nepotrivit.

Teza aceasta ar putea părea hazardată dacă nu ar fi susținută și de unele cifre de statistică comparată.

Iată că în turul campionatului echipele noastre de primă divizie nu au reușit să culeagă decît 16 la sută din totalul punctelor posibile de cîștigat în deplasare, în timp ce în campionatele altor țări procentajul punctelor obținute pe teren străin se ridică la 30—40 la sută. În liga vest-germană, 33 la sută din punctele echipelor provin din jocuri pe teren străin. Situația din Franța este asemănătoare. În campionatul ungar procentajul este de aproape 40 la sută. La fel în Anglia și Spania. Acest lucru denotă că echipele noastre nu reușesc să cîștige decît un joc din 6—7 jocuri pe teren străin, în timp ce în alte țări echipele reușesc să cîștige un joc din 3 deplasări. Ni se pare că această situație de la noi constituie un motiv suficient pentru a descuraja echipele noastre să joace cu toată convingerea pe teren străin, contribuind în acest fel la denaturarea unui campionat care ar trebui să fie o probă de suprem efort competițional și prilej de continuă perfecționare pentru echipele noastre.

Dar efortul competițional determină în mare măsură efortul de pregătire. Or, o competiție disputată cu efort relativ redus își pune amprenta și pe intensitatea pregătirilor. În aceste condiții, nu este de mirare că jucătorii noștri nu au deprinderea jocurilor cu efort maximal, cum este necesar în toate întîlnirile oficiale internaționale.

Fac excepție, totuși, majoritatea meciurilor disputate în Capitală, unde echipele provinciale pot juca neinhibate.

A sosit poate momentul să se curme și această stare de lucruri. Nu este de tolerat de acum înainte denaturarea rezultatelor celei mai importante competiții naționale fotbalistice din cauza unor arbitri influențabili, lipsiți de personalitate, în cel mai bun caz incompetenți. Colegiul de arbitri trebuie să elimine din corpul de arbitri pe acei ce nu sînt în stare să asigure jocurilor o desfășurare normală. Să se deschidă porțile pentru arbitrii tineri după criteriul competenței și onestității, fără să fie nevoie ca aceștia să-și cîștige dreptul de a conduce jocuri de categorie superioară doar pe criteriul birocratic al stagiului.

Ce ar fi dacă federația s-ar decide — în această privință — să ia taurul de coarne? Este doar vorba de o problemă a cărei rezolvare nu necesită transformări organizatorice profunde, ci doar de puțin avînt și pasiunea de a înhala aer proaspăt. Fotbalul nostru ar profita foarte mult.

N. BRAȘOVEANU

MINI-STATISTICĂ

● În etapa a 18-a arbitrii au dictat trei lovituri de la 11 m, dar fotbaliștii noștri, nedezmințindu-se... au ratat două: Prepurgel (F.C. Argeș) și Balogh (Crișul). Și doar puțin a lipsit ca Lereter (U.T.A.) să nu fructifice nici el penaltyul acordat echipei sale, în meciul cu Steaua.

● Șase echipe nu au reușit să marcheze nici un gol: A.S.A., Jiul, Dinamo Bacău, Farul, Politehnica, Vagonul.

● Salturi neplăcute au înregistrat Politehnica (de la locul 3 la locul 6), Farul (10—14), A.S.A. Tg. Mureș (8—13).

● Din cele 16 echipe, doar 7 (U.T.A., „U" Craiova, Dinamo București, Jiul, Steaua, „U" Cluj, Crișul) au golaveraj pozitiv.

● Arbitrii celor 8 jocuri au totalizat 30 de stele, ceea ce reprezintă o medie de joc: 3,75 stele.

LA AL 500-LEA ARBITRAJ

Înaintea partidei „U" Cluj-Politehnica Iași, atmosferă festivă pe stadionul de la poalele Feleacului, datorită sărbătoririi unuia dintre cei doi arbitri de linie, bucureșteanul *Gheorghe Limona*, aflat în cariera sa, începută în 1953, la cel de-al 500-lea meci oficial.

În aplauzele asistenței, cele două echipe au oferit arbitrului flori, urîndu-i noi succese pe dreptunghiurile de iarbă... La rîndul său, Gh. Limona a dăruit căpitanilor celor două formații cîte o minge-amintire: lui Cîmpeanu, pe cea de la meciul R.P.B.—R.D.G. arbitrat (excelent) în februarie anul acesta, iar lui Cuperman, mingea de la recentul derbi, al campionatului iugoslav, O.F.K. Beograd—Dynamo Zagreb. Adăugînd felicitărilor primite pe cele ale redacției noastre, îi dorim arbitrului Gh. Limona numai izbînzi și numai... 5 stele!

Campionatul echipelor de tineret-rezervă

CLASAMENT

1	„U" Craiova	18	12	3	3	34—14	27		
2	Crișul	18	12	2	4	28—14	26		
3	A.S.A. Tg. M.	18	11	3	4	25—17	25		
4.	F.C. Argeș	18	9	5	4	19—15	23		
5.	Dinamo Buc.	18	10	2	6	28—19	22		
6.	Petrolul	18	9	4	5	23—16	22		
7.	Steaua	18	8	3	7	52—28	19		
8.	Dinamo Bc.	18	8	3	7	40—30	19		
9.	Rapid	18	8	2	8	26—25	18		
10.	Farul	18	8	1	9	21—17	17		
11.	„U" Cluj	18	6	4	8	22—31	16		
12.	U.T.A.	18	5	4	9	21—24	14		
13.	Progresul	18	5	2	11	22—37	12		
14.	Poli. Iași	18	5	2	11	19—39	12		
15.	Vagonul	18	3	3	12	18—37	9		
16.	Jiul	18	3	1	14	11—46	7		

O victorie de care ieșenii își vor aduce aminte mult timp: 2—1, la București, cu Steaua... În imagine, o secvență surprinsă de fotoreporterul nostru V. Bageac prezintă unul dintre ultimele atacuri disperate ale bucureștenilor la poarta lui Constantinescu. Dar oaspeții au plecat acasă cu două puncte „de aur"!!...

R. IONESCU DINTR-A XI-a

Pe foarte tînărul component al echipei Progresul (născut 1951) l-am găsit singur pe zăpada mocirloasă a acestui sfîrșit de iarnă, luptînd cu dinții strînși cu niște adversari nevăzuți.

— Radule, e minutul 90! De tine depinde soarta meciului, strigă de pe margine antrenorul Drăgușin (asta înseamnă că urmează ultima dintre cele zece curse, în plus, de la centru la „16 m" terminate cu șut la poartă), apoi către mine:

— În fiecare zi lucrează suplimentar la antrenament pentru îmbunătățirea trasului la poartă, a jocului cu capul, pentru dezvoltarea detentei și a forței, pe care le consider încă deficitare. Desigur că tinerețea îi dă posibilitatea unor serioase și continue îmbunătățiri și a indicilor de viteză (sub toate formele ei), a driblingului, a centrărilor, care sînt în momentul de față principalele lui atu-uri.

Radu Ionescu este elev în clasa a XI-a a liceului „Gh. Lazăr" și nu neglijează nici școala, gîndindu-se pentru viitor la Institutul politehnic. Despre felul cum se antrenează spune destul faptul că, la un singur antrenament pentru îmbunătățirea forței, ridică în medie 9 000 kg, luptîndu-se cu greutăți de 30—40 kg.

— De cînd joci fotbal, Radule?

— Progresul este singurul club la care am jucat; sînt aici de la 8—9 ani, deci am 9 ani de fotbal organizat. Primul antrenor — tov. Kluge, căruia îi port un respect deosebit — a fost un adevărat părinte, atît pentru mine cît și pentru Beldeanu, Petreanu (Rapid), Caniaro (A.S.A. Tg. Mureș), toți componenți ai actualului lot U.E.F.A.

Atît antrenorii cît și jucătorii îl îndrăgesc și îl ajută, în special „bătrînii" Oaidă și Matei, dar și Șoangher, Grama și toți ceilalți. Iar Radu este convins că numai jucînd foarte bine le poate arăta recunoștința sa.

D. GRAUR

Cadeții la înălțimea seniorilor

Desigur, atunci cînd s-a hotărît neparticiparea juniorilor români la „europenele" de judo din R. F. a Germaniei, s-a emis ca argument hotărîtor lipsa de experiență competițională a tinerilor noștri judoka, faptul că ei nu trecuseră încă prin examenul nici unui campionat național, principal „selecționer" al valorilor.

Acum, cînd asupra primei finale republicane a juniorilor a căzut cortina, nu puțini sînt, probabil, aceia care regretă absența noastră la această competiție internațională, susținînd — tardiv — că șansele judokanilor tricolori ar fi fost mari. Și, ceea ce-i îndrituiește să susțină aceasta, a fost valoarea întrecerilor din cele două zile ale finalei republicane desfășurate, la sfîrșitul săptămînii trecute, în sala Giulești. Într-adevăr, ne-a surprins nivelul superior și plin de promisiuni al pregătirii fizico-tehnice demonstrat de competitori, capacitatea lor de concentrare în concurs, disciplina care a dăinuit de-a lungul întrecerilor.

Deși aflați la prima lor competiție de amploare, mulți dintre juniorii noștri au arătat că au depășit stadiul primar al judo-ului, ei putînd oricînd să emită pretenții la unul din locurile ocupate azi de seniorii primei categorii.

Titlurile s-au împărțit între Capitală și provincie, patru revenind primei, trei celeilalte. Luînd însă în considerație primii trei clasați ai fiecărei categorii, descoperim un echilibru de forțe și mai evident: 11 locuri pentru București, 10 pentru provincie, ceea ce demonstrează — iarăși îmbucurător — că preocuparea pentru judo cunoaște zone din ce în ce mai largi. Cel mai bine s-au comportat elevii antrenorului Liviu Urmă (I.O.R.) și Bucur Ovidiu (Mediaș), laude, însă, merită cu toții.

Și acum, campionii naționali pe categorii: 56 kg: P. Spînu (Flacăra roșie); 63 kg: D. Hîrșan (Vagonul Arad); 70 kg: V. Blaga (I.O.R.); 75 kg: Al. Toth (Geamuri Mediaș); 80 kg: N. Gheorghe (I.O.R.); 85 kg: Th. Pop (Geamuri Mediaș); +85 kg: V. Aghinii (I.O.R.).

N. Mș.

Flori puține în zona primăvăratică de la Timișoara

Aproape 50 de sportivi din Oradea, Cluj, București, Cîmpia Turzii, Lugoj, Timișoara, Rm. Vîlcea, Baia Mare și Craiova și-au dat întîlnire în orașul de pe malul Begăi pentru a-și disputa dreptul de a participa la turneul final al campionatului republican individual de box. Dintre aceștia, foarte puțini au făcut, însă, dovada unor calități certe de boxeri, majoritatea limitîndu-se, la apariția în ring, la o luptă oarbă pentru victorie. Foarte sugestive au fost aprecierile făcute de cunoscutul antrenor **Marcu Spacov** (Steaua) privind comportarea sportivilor.

„Dacă la una din categoriile de greutate s-ar accidenta ambii sportivi din lot și ar trebui înlocuiți cu unul din boxerii din zona de la Timișoara, nu prea văd cine ar putea, eventual, îmbrăca tricoul echipei naționale: poate doar cocoșul **Aurel Dumitrescu** sau mijlociul **Alec Năstac**; în rest..."

Deci, sărăcie de elemente de perspectivă certă de progres, și acest fapt ar trebui să dea de gîndit antrenorilor. Nu am înțeles de ce unii antrenori au trimis în ring „pugiliști" care nu au nimic comun cu nobila artă: Dumitru Dănuleț, Ivan Nemeth, Gheorghe Diker, Marin Pavel, Aurelian Filișan, Constantin Ghinescu, Aurel Mușiu și Ion Drăghici. Au fost însă și unii boxeri care au probat calități evidente. De pildă, elevul antrenorului **Lucian Popescu**, cocoșul Aurel Dumitrescu, deși nerodat, poate face clipe grele chiar și lui Giju, sau Nedelcea. Ovidiu Gorea și Alec Năstac pot reveni în atenția selecționerilor, iar timișoreanul Gustav Schubert poate face față oricărui „greu" de la noi.

Arbitrii au avut destule probleme de rezolvat și au răspuns, în general, bine. **Ladislau Krauser, Puiu Dumitrescu, Iosif Ilievici** și **Nicolae Alcaziu** au fost cei mai în formă, spre deosebire de **Ioan Chendreanu** care nu a mai manifestat siguranța de altădată. Organizarea întrecerilor a fost bună, iar la sfîrșitul competiției, cei mai buni sportivi și antrenori au fost distinși cu diplome și medalii.

Paul IOVAN

ÎN PATRIA FOTBALULUI ȘI A CAMPIONATULUI MONDIAL (III)

● Școlile pregătesc jucătorii zilei de mîine ● Manchester — orașul celor două mari rivale ● Supervizorul Matt Busby și încălzirea lui Bobby Charlton

Răspunsurile au început să ne vină, unul după altul, la toate marile întrebări ce ne obsedau încă înainte de a pleca din țară. Demonstrația din Hyde Park fusese unul din ele. Pregătirea „Arsenalului" ne-a oferit al doilea răspuns edificator. Știam, acum, că perpetuarea unei tradiții de 900 ani vechime a mers mînă în mînă cu dorințele de înnoire, cu pasiunea crescîndă pentru fotbal, cu interesul și străduința pe care cei 800 de mii de jucători le depun în obținerea galoanelor consacrării în acest sport, cu transformarea însăși a plăcerii de a juca într-o autentică și sistematică acțiune de auto-depășire.

Mai doream să mergem, însă, pe firul acestui impresionant fenomen social pînă la izvoarele însești ale desăvîrșitei pregătiri de care dădeau dovadă jucătorii. Le-am aflat și pe acestea, atunci cînd am văzut că, spre deosebire de jucătorii consacrați, a căror pregătire nu depășește zilnic 90—100 minute, juniorii acelorași cluburi, ucenicii veniți de pe băncile școlilor, la cei 15 ani ai lor, au un regim cu totul special: ei se antrenează zilnic, cel puțin 150 minute (2 ore și jumătate), repartizate în lecții de tehnică și condiție fizică, desfășurate cu predilecție dimineața, dar și de pregătire tactică și exerciții de individualizare, timp de o oră, în toate după-amiezele. Nu mai punem la socoteală orele în care jucătorii adolescenți exersează singuri, cu aceeași mare, îndîrjită pasiune, spre a-și corecta unele deficiențe și a atinge un summum de perfecțiune la cele mai multe din execuțiile în care ei excelează. Tuturor acestor eforturi, metodic susținute, li se alătură documentarea făcută prin filme sportive, cu exemple din pregătirea și măiestria unor ilustri jucători din trecut și prezent.

Am izbutit să mergem chiar mai departe, la originile acestei bine îndrumate acțiuni de creștere a tinerelor talente. Datorită directorului tehnic, Allen Wade, care îndrumează, din partea federației engleze, toate problemele de instruire, am vizitat trei din cele 12.500 școli, în care fotbalul este trecut în programa cursurilor. Asistînd la „ora de fotbal", am admirat modul interesant, captivant chiar, în care se predă lecția sportivă elevilor, care vin în sala de gimnastică în echipament complet. Teoria este completată de exercițiile practice, elevii trebuind să răspundă, după fiecare execuție, la întrebarea: „de ce au făcut așa și nu altfel?"

Fiecare din aceste 12 500 de școli își organizează campionate proprii, cu echipe de cîte 5 jucători. Nici una din școlile avînd fotbalul ca materie de predare nu are mai puțin de 4—5 terenuri. Antrenorul regional al federației păstrează o permanentă legătură cu școlile respective, avînd dreptul de îndrumare și control.

La vîrsta de 15 ani, cînd elevul a terminat școala, execuțiile tehnice, ca și procedeele tactice nu mai constituie secrete pentru el. Clubul, care înregistrase în fiecare an, încă din timpul școlii, un număr de 30—40 de elevi cu reale aptitudini pentru fotbal, va prelua o parte din ei, la absolvirea cursurilor, făcînd contracte, cu asentimentul directorului de studii și al părinților școlarilor. Acești „ucenici" își vor continua urcușul pe scara măiestriei sportive, avînd toate condițiile asigurate în cadrul clubului: salarizare, hrană, pregătire pe terenuri reduse cu panouri de zid și de lemn, la care ei lucrează cu vădită plăcere și ambiție, ore întregi, în fiecare zi. Prin exercițiii în 2—3 jucători se urmărește, acum, dezvoltarea rezistenței generale și specifice a forței și a vitezei, ca pentru unii care au depășit faza unei optime pregătiri tehnice. Dar intensitatea și numărul antrenamentelor sînt cu mult mai mari la echipele de juniori și tineret, decît la cele de seniori. Chiar simbătă, cînd au jocuri oficiale după-amiaza sau în nocturnă, jucătorii „schimbului de mîine" se antrenează circa 40 de minute, la ora 10 dimineața.

Dar și în celelalte școli de stat, fotbalul este unul din sporturile obligatorii, învățate, cu deosebire de la 11 ani în sus, nu numai în orele din program, dar și în cele după terminarea cursurilor zilnice, pe terenurile special amenajate ce le întîlneam pînă și în centrul marilor orașe și orășele pe care le-am vizitat sau parcurs. Sute de terenuri sînt înșirate, de altfel, de-a lungul șoselelor și căilor ferate care străbat insula britanică, înviorînd peisajul, dinamizîndu-l cu spectacolul totdeauna exuberant al micilor jucători, care pun aici în lumină vechiul adagiu latin: „mens sana in corpore sano".

Din acest uriaș rezervor al școlilor, care dau copiilor, de la început, acel plus necesar de disciplină, de bună conduită sportivă, dar, mai ales, îndrumarea serioasă, sistematică, la vîrsta fragedă, cea mai potrivită pentru însușirea corectă a mișcărilor și formarea reflexelor — își trage bogata lui sevă fotbalul englez.

Juniorul venit la club nu mai trebuie să învețe — la 15 ani — cum să dea cu piciorul în minge. Gîndiți-vă că numai un elev pe școală dacă va deveni fotbalist de performanță, Anglia poate avea, anual, 12 500 de virtuali Bobby Charlton, Jimmy Greaves, Hunt, Hurst, Ball și Best... Iar cu sistemul de depistare și creștere a acestor talentați juniori, prea puțini „se pierd pe drum", așa cum se întîmplă de obicei, în alte țări, unde procesul de urmărire a precocilor virtuoși nu-i condus cu tenacitatea care se pare că este specific... englezească.

La scurt timp după vizita făcută la Federația engleză de fotbal, ni s-a trimis la hotel programul amănunțit pe zile și ore, pe care secretarul general, Denis Follows, îl alcătuise pentru stagiul nostru în Anglia.

După „săptămîna Arsenal" (16—22 septembrie) urma „săptămîna Manchester" (23—29 decembrie), care includea, bineînțeles, vizitarea și cercetarea comună a celor două mari cluburi rivale din frumosul centru al industriei textile, chimice și metalurgice. Ele sînt: Manchester United și Manchester City. O rivalitate care, departe de a le despărți, le unește în stima întregului oraș, ca și în dificultatea de opțiune a suporterilor.

Există și un alt etalon care pune un semn de egalitate între ele: acela al valorii jucătorilor și al stimulării reciproce. În acele zile de sfîrșit de an, sezonul fotbalistic, în plină desfășurare, le asociase, oarecum, pe locuri nu prea strălucite: Manchester United pe locul 13 cu 22 de puncte din 22 partide jucate; Manchester City pe locul 16, cu 20 puncte din 23 partide jucate.

Prezenți la antrenamentele lui Manchester United, pe stadionul din apropierea portului, am putut urmări cum jucătorii, ajunși celebri în lumea întreagă, veneau cu mult înainte de ora fixată, în funcție de posibilitățile fiecăruia dintre ei de a face „încălzirea". De pildă, Stiles și Best au sosit pe gazon, gata echipați, cu o jumătate de oră înainte ca antrenorul să înceapă „lucrul". Aceasta, deoarece pregătirea pornea de la un alt nivel, care nu admitea nici o pierdere de timp. Însuși Bobby Charlton, „vulturul plesuv" al fotbalului englez, a sosit cu multe minute înainte de program, timp în care el a făcut 3 ture ale terenului...

Interesul pentru aceste ore de pregătire era și mai accentuat, cu cît în tribună se găsea și fostul manager al lui Manchester United, Matt Busby. El urmărea, acum, lecțiile de antrenament ca „supervizor", antrenor fiind R. L. Olive. Bătrînul Matt știa să măsoare totul cu simțul și perspicacitatea celui ce, după catastrofa de la München, a reușit să construiască din temelii o nouă echipă, pe care a dus-o pînă în pragul „Cupei intercontinentale".

Din cele două partide de campionat, pe care urma să le vizionăm în „cetatea bumbacului", am fost lipsiți de una din ele: Manchester United—Queen's Park Rangers nu s-a putut juca din cauza gerului cumplit ce se abătuse asupra părții vestice a Angliei.

În schimb, concurenta, Manchester City, a pierdut, pe teren propriu, meciul cu Everton (1—3), echipă în care strălucește un buchet de mari jucători (Hurst, Ball, Labone și noua stea care se ridică, Royle — golgeterul echipei sale).

Ceea ce am admirat în jocul echipei Everton a fost, în special, perfectul echilibru realizat între compartimente, ca fruct al unui nivel valoric egal al jucătorilor și al posibilității de substituire a apărătorilor plecați în atac, și al atacanților veniți în apărare. Deci, și această a doua săptămînă de studiere, la fața locului, a fotbalului englez, a fost plină de învățăminte asupra noutăților pe care cele două cluburi din Manchester țin să le pună în practică, spre a fi în pas cu vremea. Totul este făcut, însă, cu o pondere și o lipsă de ostentație cu care numai seriozitatea și perseverența britanică știu să pornească la drum.

Cornel DRAGUȘIN
antrenorul echipei Progresul

LOTO-PRONOSPORT

SUCCESELE BILETELOR SFERT LA LOTO

Ultimele rezultate ale tragerilor Loto au marcat un mare succes al biletelor sfert, atît la prima, cît și la a doua extragere.

Dintre ultimii mari cîștigători pe bilete sfert, citățm pe: Cazacu Catinca din comuna Șivița-Galați, care a cîștigat, la tragerea specială Loto a Mărțișorului, 200 000 lei la extragerea I, pe Brîncuși Petru, din Brăila — 96 356 lei (extragerea a II-a) și pe Puiu Ioan din Timișoara — 77 237 lei (extragerea I), ambii cîștigători la tragerea Loto din 14 martie 1969, precum și pe Stoeciu Vasile din București și Răsuceanu Dumitru din Băneasa, județul Ilfov, care au cîștigat la tragerea Loto din 28 februarie a.c., fiecare cîte 51 988 lei.

Iată cifre care demonstrează marile avantaje pe care le oferă participarea pe bilete sfert. Participînd pe bilete sfert puteți obține premii mari la tragerile Loto.

Nu uitați! Azi și mîine sînt ultimele zile în care vă mai puteți procura biletele pentru tragerea Loto de vineri 28 martie a.c.

● **Plata premiilor la concursul excepțional Pronoexpres din 23 martie 1969, se face astfel:**

În București, începînd de marți 1 aprilie 1969, prin casieriile proprii Loto-Pronosport;

În țară, începînd aproximativ de vineri 4 aprilie 1969, prin casieriile proprii Loto-Pronosport și prin mandate poștale.

● Tragerea Pronoexpres de astăzi va avea loc la București în sala Clubului Finanțe-bănci din strada Doamnei nr. 2, cu începere de la ora 18.30. Tragerea va fi radiodifuzată.

PRONOSPORT

PREMIILE CONCURSULUI NR. 12 DIN 23 MARTIE 1969

Categoria I (12 rezultate): 17,5 variante a 7 857 lei; Categoria a II-a (11 rezultate): 281 variante a 549 lei; Categoria a III-a (10 rezultate): 2 620,5 variante a 88 lei.

Caruselul surprizelor

(Urmare din pag. 1)

timul act al întrecerii, ci împreună cu alți doi colegi de club, Petru Csipler și I. Moise. Este o altă performanță a antrenorului Al. Csipler. La o vîrstă la care alții trăiesc doar cu... amintirea unor rezultate, acest neobosit specialist — exemplu inegalabil de pasiune — dă la iveală și acum noi elemente de mare perspectivă. Clasament: **1. Aniculesei (Șc. sp. S. Mare) 5 v; 2. Fălticeanu (Univ. Buc.) 3 v; 3. Meleca (IEFS) 2 v; 4. Moise (Șc. sp. S. Mare) 2 v; 5. Csipler (Șc. sp. S. Mare) 2 v; 6. Jost (Cauciul Gh. Gheorghiu-Dej) 1 v.**

Oltenii nu vor să se dezică nici la juniori: ei și-au apropiat proba de spadă, printr-un foarte talentat reprezentant — **Adrian Cărămidă**. Spadasinul de la Electroputere a cîștigat foarte ușor finala, fără nici o înfrîngere. Doi dintre finaliștii de anul trecut, Viorel Ștefănescu și Gh. Gaidaruc, s-au clasat după învingător. Surpriza cea mai mare a însemnat-o eliminarea, în semifinale, a lui Zidaru, care — după cîștigarea a două concursuri anterioare, la București, se anunța principal protagonist... Clasament: **1. Ad. Cărămidă (Electroputere Craiova) 5 v; 2. V. Ștefănescu (Dunărea Gl.) 4 v; 3. Gh. Gaidaruc (Cl. sp. șc.) 3 v; 4. P. Szabo (CSM Cluj) 2 v; 5. E. Zanea (Univ. Buc.) 1 v; 6. O. Popa (Cl. sp. șc.) 1 v.**

O notă bună pentru antrenorul I. Halmaghi care, iată, și în acest an, dovedește că știe să formeze spadasini, chiar la nivelul unui club — Clubul sportiv școlar — care nu strălucește la capitolul condiții materiale.

Campionul de anul trecut la sabie, clujeanul **Ionel Pop** s-a... repetat: deci, campion al țării și în acest an, după un baraj (5—2) cu Corneliu Marin III, reprezentant al Viitorului. De notat faptul că antrenorul Lucian Glișcă a avut, în finală, nu mai puțin de 4 trăgători — în afara lui Marin III, pe Oancea, Dobre și Costache II. Un alt antrenor tînăr, care începe să rupă barierele anonimatului. Clasament: **1. O. Pop (CSM Cluj) 4 v d.b.; 2. Marin III (Viitorul) 4 v d.b.; 3. Em. Oancea (Viitorul) 3 v; 4. St. Dobre (Viitorul) 2 v; 5. M. Costache II (Viitorul) 2 v; 6. I. Dinu (Univ. Buc.) 0 v.**

În final, o subliniere: la sabie și la spadă, premiile au fost decernate de maeștrii emeriți ai sportului Olga Szabo și Iuliu Falb. O frumoasă inițiativă a federației, apreciată prin ...aplauze de către cei mai mici scrimeri ai țării.

ÎNTRECERILE PENTRU DESEMNAREA FINALIȘTILOR

GRECO-ROMANE

BAIA MARE. — La „zona" din orașul nostru au participat 70 de luptători din județele Mureș, Brașov, Satu Mare, Cluj, Bihor, Harghita și Maramureș. Nu s-au prezentat la întreceri reprezentanții județelor Sălaj, Covasna și Bistrița-Năsăud. De remarcat faptul că o serie de meciuri au fost de un bun nivel tehnic, meciuri în care promotorii au fost tinerii. Reuniunile au fost dominate de brașoveni, care au cucerit cele mai multe locuri I. Iată cei calificați pentru finale: 48 kg — **G. Pop** (Brașov); 52 kg — **E. Dorjanschi** (Bihor); 57 kg — **Al. Szabo** (Bihor); 62 kg — **I. Mathe** (Mureș); 68 kg — **Al. Toth** (Brașov); 74 kg — **I. Moca** (Bihor); 82 kg — **Gh. Cerei** (Brașov); 90 kg — **M. Roth** (Brașov); 100 kg — **I. Cuc** (Satu Mare); +100 kg — **I. Herman** (Brașov) și **S. Szasz** (Bihor).

O notă proastă pentru sportul luptelor din județul Maramureș, care a fost reprezentat doar de trei sportivi și aceștia lipsiți de îndrumarea unui antrenor. **(T. TOHĂTAN** — corespondent principal).

RĂDĂUȚI. — În sala Casei de cultură din localitate s-au întrecut sportivi din opt județe. S-au evidențiat, în mod deosebit, următorii: **N. Bălan** (ASA Bacău) — 48 kg; **A. Sandragan** (Dunărea Galați) — 68 kg; **A. Fluture** (Iprofil Rădăuți) — 74 kg și **I. Panait** (Dunărea Galați) +100 kg — cîștigători la categoriile respective. S-au mai calificat: **I. Harasiliuc** (Rădăuți) — 52 kg; **G. Grecu** (Galați) — 57 kg; **A. Văcăreanu** (Rădăuți) — 62 kg; **L. Eizic** (Rădăuți) — 82 kg; **A. Bucov** (Galați) — 90 kg și **M. Covătaru** (Rădăuți) — 100 kg. **(I. POPESCU** — corespondent).

CRAIOVA. — Dintre cei 93 de luptători din județele Alba, Mehedinți, Deva, Timiș, Caraș-Severin, Olt, Arad, Sibiu și Dolj s-au calificat următorii: (48 kg) — **I. Stoica** (Dolj); **A. Meszaros** (Arad); (52 kg) — **C. Nistor** (Timiș), **D. Calotă** (Dolj); (57 kg) — **N. Nebunu** (Dolj), **P. Pascu** (Arad); (62 kg) — **I. Popa** (Dolj), **C. Virtosu** (Timiș); (68 kg) — **P. Popescu** (Timiș), **C. Sabovici** (Olt); (74 kg) — **M. Burlan** (Dolj), **P. Cirtoc** (Timiș); (82 kg) — **T. Pantelimon** (Deva), **A. Bărăitan** (Dolj); (90 kg) — **C. Boteanu** (Timiș), **A. Sandu** (Dolj); (100 kg) — **M. Mușneag** (Arad), **A. Șulea** (Timiș); (+100 kg) — **C. Bușoi** (Dolj), și **R. Codreanu** (Arad). **(ȘT. GURGUI** — corespondent principal).

PITEȘTI. — S-au remarcat reprezentanții județelor Constanța, Tulcea, Argeș și Prahova. Slab s-au comportat sportivii județelor Dîmbovița, Ialomița, Teleorman și Vîlcea. Cîștigători (în ordinea categoriilor): **I. Gibu** (Pitești), **I. Vrabie** (Sinaia), **G. Feodorov** (Tulcea), **M. Văcăroiu** (Pitești), **M. Bolocan** (Pitești), **N. Sava** (Mangalia), **D. Bacola** (Tulcea), **Al. Frujină** (Pitești), **C. Crătea** (Mangalia) și **T. Boscenko** (Tulcea). **(I. FEȚEANU** — corespondent principal).

LIBERE

TG. MUREȘ. — Au fost prezenți 87 de sportivi din opt județe. Partidele au fost dominate de brașoveni, care s-au calificat în număr mare pentru ultima confruntare a campionatului. Primii clasați pe categorii: **I. Vlădescu** (Brașov), **Șt. Varadi** (Satu Mare), **Gh. Stan** (Satu Mare), **Gh. Paraschiv** (Brașov), **I. Bărbătei** (Brașov), **L. Ambruș** (Brașov), **Șt. Tampă** (Brașov), **I. Laszlo** (Odorheiul Secuiesc), **A. Balogh** (Satu Mare) și **G. Banyai** (Cluj). **(I. PAUȘ** — corespondent principal).

SUCEAVA. — Sala de sport din localitate a găzduit timp de două zile partide interesante, de bun nivel tehnic. Luptătorii din Galați au fost în formă deosebită, cucerind cele mai multe locuri I. Primii clasați: **I. Ursu** (Galați), **M. Cluciu** (Brăila), **C. Pătrașcu** (Bacău), **I. Neicu** (Galați), **P. Poalelungi** (Galați), **M. Țigănaș** (Iași), **V. Iorga** (Brăila), **N. Burgaza** (Galați), **I. Teodoru** (Galați) și **E. Panait** (Galați). **(C. ALEXA** — corespondent principal).

Actualitatea internațională

CORESPONDENȚĂ SPECIALĂ DIN VIENA

„PARTICIPAREA MAI PRESUS DE ORICE" —

declară vicepreședintele Federației austriece de box, dr. Lothar Scheer

În fața Federației austriece de box se află o misiune dificilă. Oameni de specialitate din cadrul acestui for discută mult despre pregătirile boxerilor austrieci, despre șansele lor, la marea competiție europeană de la București. Sînt multe motive care îi determină să fie în oarecare măsură pesimiști în ce privește șansele băieților lor la europene. Dacă în urmă cu doi ani la Roma austriacul Rainer Salzburger (categoria semimijlocie) și Kurt Baumgartner (semigrea) au ajuns pînă în semifinale, la J.O. din Mexic comportarea boxerilor austrieci a fost destul de ștearsă. Salzburger a fost eliminat în primul tur, iar Baumgartner în cel de-al doilea!

Cu toate că boxul este un sport foarte popular în Austria, cel practicat de amatori nu prea este luat în seamă din cauză că se acordă mai multă importanță profesioniștilor. În al doilea rînd, toate elementele talentate care se afirmă în boxul amator sînt racolate de managerii boxului profesionist. În ultimii doi ani, de pildă, nu mai puțin de 60 de boxeri amatori (dintre care unii extrem de talentați) au trecut la profesionism. Pe scurt, pentru a vă face o imagine clară asupra acestei vînători este suficient să amintesc că în sălile austriece de box, în care se pregătesc amatorii, își fac apariția cu regularitate diferiți „comercianți", manageri sau impresari, care-i atrag pe acești tineri spre profesiunea sportului cu mănuși. După un scurt interval, acești tineri apar ca profesioniști în reuniuni oficiale, dar avînd o valoare extrem de scăzută, după un număr foarte mic de meciuri, ei sînt nevoiți să abandoneze boxul.

La campionatele europene de la Berlin, boxul amator austriac a repurtat cel mai mare succes din anii de după război. Doi pugiliști, König și Schnedl, au cîștigat medalii de bronz. De atunci, nici un alt succes de prestigiu. Explicația o găsiți în rîndurile de mai sus. Astăzi sînt tot mai puțini boxeri care scapă de tentațiile profesionismului. Unul dintre aceștia este Salzburger, dar care, din păcate, nu poate lua startul la „europenele" de la București, deoarece se pregătește pentru examenul de definitivat ca profesor de educație fizică.

Într-o discuție purtată cu dr. Lothar Scheer, vicepreședinte al Federației austriece de box, acesta ne-a declarat că Austria va fi reprezentată la C.E. de 5 sau 6 sportivi. **„Firește — spunea dr. Lothar Scheer — nu ne putem aștepta la minuni. La ora actuală nu avem nici un boxer care să aspire la vreo medalie. Important e totuși să participăm, ca băieții noștri să aibă ceva de învățat de la cei mai buni, să asistăm la întîlniri cît mai spectaculoase și valoroase din punct de vedere tehnic".**

Practic, pregătirile lotului austriac vor începe după campionatele naționale ale țării, programate în 10—12 aprilie, la Salzburg. La 26 aprilie echipa noastră națională va susține o întîlnire de verificare cu selecționata Elveției, după care va fi nominalizat lotul. Urmează un scurt cantonament (între 18 și 24 mai), în cadrul căruia titularii lotului se vor pregăti sub conducerea antrenorului federal Joe Kaspar.

Următorii boxeri candidează pentru „europenele" de la București: categoria ușoară: **Alfred Zach**, campion național; cat. semimijlocie: **Alois Spitaler**, campionul Karintiei; cat. mijlocie mică: **Karl Uhl** (Austria inferioară); cat. mijlocie: **Peter Hagenhofer** (Austria superioară); cat. semigrea: **Kurt Baumgartner** — campion național sau **Franz Frauenlob**; cat. grea: **Erwin Suppik** (Salzburg) sau **Karl Lasman** (Viena).

Kurt CASTKA
corespondentul ziarului „Sportul" în Austria

Luptă corp la corp între Lassmanon (stînga) și Suppik

LOTUL BELGIEI PENTRU „EUROPENELE" DE BOX

BRUXELLES, 25 (Agerpres). Federația belgiană de box a stabilit ca la campionatele europene de la București să participe 5 boxeri și anume: Abspoel (pană), Haek (semiușoară), Nielandt (ușoară), Foucart (semimijlocie) și Deruyter (semigrea).

Turul ciclist al Iugoslaviei la a 25-a ediție

Turul ciclist al Iugoslaviei, ajuns la cea de a 25-a ediție, se va desfășura în acest an între 29 iunie și 10 iulie pe un traseu de aproximativ 1 900 km, împărțit în 14 etape.

Startul se va da la Belgrad iar sosirea va avea loc la Ljubljana. La întrecere au fost invitate echipe din 14 țări.

CICLIȘTII ROMÂNI EVOLUEAZĂ MODEST ÎN TURUL ALGERIEI

Cea de a treia etapă a cursei cicliste Turul Algeriei („La Fleche Algerienne") disputată între El Khemiș-Alger (165 km) a fost cîștigată de rutierul Dressler (R. D. Germană) în 4 h 46:05,0. În clasamentul general individual conduce suedezul Gosta Petersson urmat de doi polonezi: Surkowski la 4:22 și Forma la 4:38. **Clasament pe echipe:** 1. Suedia; 2. Polonia la 2:26; 3. Olanda la 2:44;.... 11. România la 44:20. De reținut că rutierii români sînt puternic handicapați de faptul că au luat startul cu o pregătire foarte sumară deoarece, în țară, timpul defavorabil nu le-a permis să pedaleze pe șosea iar în Algeria ei nu au primit bicicletele decît cu o oră înainte de plecarea în cursă

Două mari competiții la volei

Cele mai mari competiții din acest an la volei sînt programate în America de Sud și în Europa. Este vorba de **„Cupa celor 5 continente"** (în Brazilia, Uruguay și Chile) și de **„Cupa Mondială"** (în R.D.G.).

Cupa celor 5 continente urmează să se dispute între 15 și 27 aprilie la Santiago de Chile (U.R.S.S., Cehoslovacia, Cuba și Chile), la Montevideo (Japonia, R.D.G., Mexic și Uruguay) și la Porto Allegre (S.U.A., Brazilia, Tunisia și Venezuela). Turneul final pentru locurile 1—7 este programat la Montevideo. În acest turneu, Uruguayul, ca țară organizatoare, este calificată din oficiu. Pentru locurile 7—14, întîlnirile se vor disputa la Santiago de Chile.

„Cupa mondială" se va desfășura între 14—27 septembrie la Berlin, Potsdam și Leipzig reunind cele mai bune 12 echipe clasate la J.O., C.M. și C.E.

R.F.G., ca țară organizatoare a viitoarei ediții a J.O., este invitată din oficiu la această competiție.

BJOERN WIRKOLA: „Se va ajunge la sărituri de 200 m!"

OSLO, 25 (Agerpres). — În cadrul unui interviu, cunoscutul schior norvegian, Bjoern Wirkola, a declarat ziariștilor că este posibil ca în scurt timp să se obțină, în proba de sărituri de la trambulină, excepționala performanță de 200 m. Este cunoscut că pe trambulina gigant de la Planica (Iugoslavia), zilele trecute, Manfred Wolf (R.D. Germană) a stabilit un nou record mondial cu un rezultat de 165 m. În același concurs, Wirkola a obținut 160 m. Wirkola a lăudat pe constructorii trambulinei de la Planica. El a arătat că pentru a obține rezultatul de 165 m, Wolf a realizat în „startul" său o viteză de 110 km. **„Pentru a ajunge la sărituri de 200 m, schiorii trebuie să desfășoare de-a lungul startului o viteză de 145 km"**, și-a încheiat declarația Wirkola.

Campionatul mondial de hochei

STOCKHOLM, 25 (prin telefon, de la KARL ANDERSSON). — Cu toate că de la încheierea meciului U.R.S.S. — Suedia și pînă în clipa în care vorbesc la telefon cu Bucureștiul s-au scurs aproape 24 de ore, totuși, pe Küngsgatan, Sveavegen, în Stureplan sau la casele de bilete din preajma Johanneshov-ului se discută încă cu aprindere principalele momente ale acestei atît de disputate partide. Suedezii, mari iubitori ai hocheiului și prin aceasta buni cunoscători ai acestui sport, apreciază acum că deși selecționata sovietică are merite de necontestat în obținerea victoriei, rezultatul putea fi tot atît de bine favorabil și elevilor antrenorului Arne Stromberg. Principalul argument (nici nu trebuie să mire acest lucru, cunoscînd firea și modul de a gîndi al suporterilor) este acela că hocheiștii suedezi au avut ghinion. În această afirmație este totuși o fărîmă de adevăr. Toți cei ce au urmărit întîlnirea sînt de acord că echipa suedeză a avut mai multe și mai clare ocazii de gol. Dar dacă nu le-a fructificat, aceasta nu este numai din cauza ghinionului. Superioritatea fizică a fundașilor sovietici față de atacanții suedezi a fost evidentă și ea a contribuit în mare măsură la risipirea numeroaselor ocazii de care jucătorii din formația țării gazdă au beneficiat. Așa că, nu numai ghinionul...

Formația Cehoslovaciei a luptat din greu cu cea a Finlandei cîștigînd datorită plusului de experiență, cu scorul de 4—2 (2—2, 1—0, 1—0).

La ora cînd are loc transmisia noastră telefonică, se desfășoară meciul Canada — S.U.A. În fruntea clasamentului se află echipa Cehoslovaciei cu 12 p, urmată de cea a U.R.S.S., tot cu 12 p, dar avînd o înfrîngere în jocul direct cu lidera.

Fotbal Pe glob

În cadrul campionatului englez s-au disputat patru partide restanță: Arsenal — Tottenham 1—0; Manchester United — Stoke City 1—1; Nottingham — Manchester City 1—0; West Ham United — Wolverhampton 3—1.

● Echipa ligii engleze de fotbal va întîlni, astăzi, la Glasgow pe stadionul „Hampden Park" selecționata ligii scoțiene. Sir Alf Ramsey, antrenorul echipei Angliei, a alcătuit o formație din care face parte numai un jucător din formația care a cîștigat campionatul mondial: Allan Ball. Ramsey încearcă o nouă formulă, motivînd, însă, că 4 dintre titularii echipei sînt accidentați și deci nu pot fi utilizați. Iată formația care joacă la Glasgow: Bonetti, Smith, Hughes, Osgood, McGrath, Oakes, Coates, Casper, Royle, Ball, Tambling.

● În preliminariile turneului U.E.F.A. s-au întîlnit la Yverdon, selecționatele Franței și Elveției. Tinerii fotbaliști francezi au obținut victoria cu 2—0 (2—0).

În clasamentul grupei conduce echipa Franței cu 8 p (din 4 jocuri); 2. Elveția — 2 p; 3. Olanda — 0 p.

● Selecționata de fotbal a Ungariei, în frunte cu Florian Albert va susține un meci amical cu echipa F. C. Nantes la 26 martie.

● Semifinalele „Cupei Iugoslaviei" la fotbal vor avea loc la 16 aprilie. Programul este următorul: Hajduk Split — Steaua Roșie Belgrad și Dinamo Zagreb — Partizan Belgrad.

DUPĂ CROSUL BALCANIC

EXPLICAȚIA UNUI SUCCES ECHIVALENT CU... ÎNFRÎNGEREA

Crosul balcanic reprezintă un eveniment care și-a cucerit o poziție de frunte, datorită regularității sale de disputare, deci tradiției, cît și posibilității de afirmare internațională timpurie într-un an, înaintea începerii sezonului competițional de pistă. Aceste considerente explică și atenția cu care este privită anual întrecerea crosiștilor din Balcani.

Pentru ediția din acest an, a XIV-a, desfășurată la sfîrșitul săptămînii trecute la Skoplje (Iugoslavia), pregătirile au început de multă vreme, fiind stabilit ca obiectiv cucerirea locului întîi individual la juniori și pe echipe la juniori, junioare, seniori și senioare. Cu alte cuvinte, se dorea cîștigarea a cinci titluri, din cele 10 puse în joc (în acest an a fost introdusă experimental și proba de 6 000 m pentru tineret, individual și pe echipe), un obiectiv desigur, dificil, dar nu imposibil de îndeplinit; mai ales dacă ținem cont de faptul că în 1968, la Istanbul, alergătorii români au repurtat un strălucit succes, obținînd 6 victorii din 8 posibile.

Ce s-a realizat însă în parcul hotelului Sarai din Skoplje? Românii s-au clasat doar de două ori pe primul loc (echipe seniori și senioare), repurtînd un succes care echivalează cu o înfrîngere! Este cea mai slabă recoltă a ultimelor 10 ediții (!), întrucît din 1960 au fost cîștigate, de fiecare dată, minimum trei titluri (în 1962 tot două, dar numai din 4 probe).

Am cerut explicații în legătură cu comportarea sub așteptări a crosiștilor noștri, tov. Victor Firea, secretar general al F.R.A., prezent la întreceri. Afectat de rezultatele înregistrate, fostul campion național de cros ne-a mărturisit cîteva păreri asupra cauzelor insuccesului:

„Nu putem neglija un factor obiectiv care a împiedicat pregătirea atleților români în această iarnă: situația atmosferică de la noi a permis antrenamentul, aproape în permanență, numai pe un sol acoperit cu gheață sau nor, ceea ce a necesitat prudență în alergare. La Skoplje, clima mai blîndă a oferit ca teren de alergare alei netede, perfect uscate, pe care au fost mult solicitate elementele specifice, rezistența în regim de viteză. Adică exact ceea ce a lipsit crosiștilor noștri, și ceea ce aveau atleții iugoslavi, care și-au efectuat antrenamentele la +8°. Se ridică însă o problemă: în zonele din țară vecine cu Iugoslavia, respectiv în Banat, se putea face pregătirea și în condiții climatice apropiate de cele de concurs. Antrenorii au întrebat acum de ce lotul nostru nu s-a pregătit, spre exemplu, la Timișoara. Dar, pe de altă parte, nici unul dintre antrenori nu a propus colegiului de antrenori, biroului federal acest lucru. Așa că pregătirile s-au efectuat în mod individual la cluburi conform hotărîrilor luate în noiembrie 1968, la consfătuirea de la Snagov. În afară de cauzele obiective, au existat însă și unele de ordin personal, nejustificate. Astfel, junioarele au comis o gravă greșeală tactică. Ele s-au complăcut într-un ritm prea lent la începutul cursei, rămînînd în coada plutonului. La senioare, Viorica Gabor, care conducea detașat în cursă, a cedat psihic auzind încurajările galeriei adresate focoase unei concurente iugoslave!!! Andrei Barabaș a recunoscut că nu s-a pregătit pentru cros, deși a acceptat să facă parte din lot încă din noiembrie. Cea mai gravă este atitudinea tînărului Ion Dima, învingător la „europenele" de juniori din 1968; Dima a devenit îmfumurat, nu-și mai respectă antrenorul și colegii, nu se mai pregătește cu seriozitate, dovedind și grave lipsuri în educație. Talentul va face din Ion Dima un atlet de reală valoare doar dacă își va modifica total comportamentul, redevenind serios, modest și conștiincios. Deocamdată însă, abaterile săvîrșite trebuie sancționate, iar biroul federal va lua cred măsurile corespunzătoare".

DOUĂ LIDERE ÎN TURNEUL DE ȘAH DE LA BELGRAD

BELGRAD, 25 (Agerpres). Partida centrală din runda a 13-a a turneului internațional de șah de la Belgrad s-a disputat între Nana Aleksandria și Katia Iovanovici, două dintre pretendentele la primul loc. La capătul unei partide echilibrate, arbitrii au consemnat rezultatul de remiză.

Șahista română Elisabeta Polihroniade (cu piesele albe) a remizat în 28 de mutări cu iugoslava Vuianovici. Cu același rezultat s-au încheiat și partidele Dobson—Jivkovici și Belamarici—Bilek. Malypetrova a întrerupt cu Zatulovskaia. În partida întreruptă din runda a 11-a, Katia Iovanovici a cîștigat la Cardosso.

În clasament conduc **Nana Aleksandria** (U.R.S.S.) și **Katia Iovanovici** (Iugoslavia) cu cîte 10 p fiecare, urmate de **Malypetrova** (Cehoslovacia) — (1) 9 p, **Elisabeta Polihroniade** (România) — (1) 8 p, **Tamara Belamarici** (Iugoslavia) — 7 p, **Tatiana Zatulovskaia** (U.R.S.S.), **Liliak** (Iugoslavia) — (1) 6½ p etc.

RECEPȚIA MEDALIAȚILOR

Orașul München a inaugurat zilele trecute campania publicitară pentru viitoarele J.O. din 1972, oferind o recepție la care au fost invitați 108 medaliați olimpici printre care celebrul sprinter Jesse Owens, care a cîștigat 4 medalii de aur la J. O. de la Berlin (1936), și patinatoarea artistică Anni Horn, care a cucerit în 1908 o medalie de aur la perechi.

POLIGOANE SUBTERANE LA J. O. DIN 1972?

În cadrul lucrărilor Comitetului Executiv al Uniunii Internaționale de Tir, care au avut loc la Hamburg, specialiștii au discutat posibilitatea ca la viitoarele Jocuri Olimpice din 1972, programate la München, întrecerile de tir să se desfășoare pe poligoane subterane, care urmează să fie amenajate. Membrii forului internațional au arătat, în unanimitate, că programarea competițiilor olimpice pe asemenea poligoane va permite tuturor concurenților să beneficieze de condiții identice (temperatură egală, lumină constantă, lipsă de vînt).

NOUTĂȚI DESPRE VIITORII NOȘTRI ADVERSARI ÎN PRELIMINARIILE C. M. DE FOTBAL

Înaintea meciului Portugalia—Elveția

La 16 aprilie, toate cele patru echipe din grupa I susțin partide importante în preliminariile campionatului mondial de fotbal: Grecia — România (la Atena), Portugalia — Elveția (la Lisabona). Despre echipa Greciei am publicat, zilele trecute, un material, urmînd ca peste cîteva zile să informăm, în continuare, cititorii noștri despre pregătirile pe care le fac viitorii noștri adversari. În rîndurile ce urmează ne ocupăm de celelalte două echipe din această grupă: PORTUGALIA și ELVEȚIA.

ELVEȚIA: Învățămintele unei înfrîngeri

Astăzi, echipa Elveției evoluează la Valencia într-un meci amical cu selecționata Spaniei. Este, fără îndoială, o verificare utilă înaintea meciului din preliminariile C.M. cu Portugalia la Lisabona. Întîi pentru că spaniolii au cam același sistem de joc cu cel al portughezilor și, în al doilea rînd, pentru că partida se dispută în deplasare.

Contrar așteptărilor, înfrîngerea suferită recent în primul meci de verificare pe care reprezentativa Elveției l-a susținut cu echipa Bayern München (1—4) nu a avut un ecou negativ nici în rîndul conducătorilor federației de specialitate și nici al reprezentanților presei. Cît despre antrenorul Ballabio, acesta a declarat cu multă dezinvoltură că — exceptînd rezultatul, meciul a plăcut și a fost un antrenament deosebit de util. **„Noi** (n.r., elvețienii) **nu am făcut decît unele experimente cu cîțiva jucători din apărare, iar acestea au avut rezultate negative. Tacchella nu a jucat în postul de „măturător" ci de stoper, marcîndu-l pe Müller. Ce-i drept, Müller n-a mișcat, în schimb ceilalți (Brenninger, Starek (2) și Jung — autorii golurilor) au zburdat în voie. Iată deci o primă învățătură din acest antrenament: utilizarea stoperului este un procedeu tactic demodat".**

S-a subliniat, însă, faptul că mai mulți tineri, selecționați pentru prima oară în lot, au dat randamentul scontat. Este vorba de **Jeandupeux**, un fotbalist tînăr, cu un excelent joc de cap, cu o mare viteză de reacție și extrem de eficace ca și despre **Grünig** și **Brenna**.

„Fără îndoială — scrie „Sport"-Zürich — **scorul de 4—1 nu reflectă situația de pe teren. Elvețienii au avut mai multe ocazii, dar le-au ratat. La scorul de 1—1 s-a comis o mare greșeală: apărarea a rămas descoperită și, în mai puțin de 10 minute, oaspeții au marcat trei goluri pe contraatac. O învățătură în plus, ca în meciurile oficiale asemenea greșeli să nu se mai repete, deoarece ele pot fi fatale..."**

Johann HUBERTUS

PORTUGALIA: Seria insuccesele or diminuează speranțele

Nicicînd, în ultimii 8 ani, fotbalul portughez nu a trecut printr-o criză atît de acută ca acum. Conducătorii fotbalului portughez sînt de-a dreptul dezorientați de ultimele eșecuri suferite de echipele lor în competițiile europene. Benfica a cedat fără drept de apel în prelungirile celui de-al 3-lea meci cu Ajax, iar concluziile trase de presă și de specialiști sînt cît se poate de clare. Întocmai ca și în finala C.C.E. de anul trecut cu Manchester United, foștii campioni ai Europei au dovedit din nou că nu mai au suficiente resurse fizice pentru prelungiri. Condiția fizică a unor jucători lasă de dorit (își spune cuvîntul și media de vîrstă a echipei), iar apărarea se dovedește neexperimentată, insuficient de coaptă pentru a stăvili atacurile impetuoase ale unor jucători de talia celor de la Manchester sau Ajax. Presa portugheză este în unanimitate de acord că epoca de glorie a Benficăi a apus o dată cu absența din formație a lui Coluna (accidentat), a unui Eusebio ieșit din formă datorită piciorului său invalid și cu îmbătrînirea prematură a lui José Augusto. Iar o dată cu dispariția Benficăi se pare că și fotbalul portughez va părăsi tabloul de onoare al fotbalului european.

Celelalte echipe (F.C. Porto, Guimaraes) care depășesc la ora actuală potențialul de joc al foștilor campioni, au într-adevăr mulți fotbaliști talentați, dar nu de valoarea acelora de care a dispus, în urmă cu cîtva timp, Benfica. Acestea sînt în fruntea clasamentului, nu atît datorită jocului lor excepțional, ci pentru că 11-le lui Otto Gloria continuă să treacă printr-o pasă neagră. De altfel, este edificator faptul că toate echipele portugheze angrenate în competițiile europene au fost eliminate încă în sferturile de finală: Benfica în C.C.E., F. C. Porto în Cupa cupelor și Vittoria Setubal în Cupa orașelor tîrguri.

Așadar, seria eșecurilor a creat o tensiune nervoasă în rîndul echipelor, conducătorilor și a jucătorilor din lotul național. Zilele trecute au început primele antrenamente ale lotului, care cuprinde aproape toți jucătorii de la Benfica, cîțiva de la F. C. Porto, Guimaraes, Sporting și Setubal.

Cu trei săptămîni înainte de meciul cu Elveția (16 aprilie, la Lisabona) moralul nu este prea ridicat și nici speranțele prea mari...

Carlos MIRANDA
Lisabona, martie 1969.

Doi fotbaliști elvețieni susceptibili de a îmbrăca tricoul de internaționali în viitoarele meciuri cu reprezentativa noastră: Brülls (Young Boys) și Kuhn (F. C. Zürich)

telex-radio-telefon

Tripla campioană olimpică de atletism, sportiva de culoare Wilma Rudolph (S.U.A.), a sosit la Roma. Ea a fost invitată de organizațiile sportive italiene să facă o vizită de cîteva zile în Italia.

■

Automobilistul belgian Lucien Bianchi, care s-a accidentat în ultima etapă a celebrei competiții Londra — Sydney, este complet restabilit. El se află acum la Sebring. Bianchi își va face reintrarea pilotînd pe această pistă un nou tip de Alfa Romeo.

■

La Murmansk au continuat întrecerile campionatelor de schi ale U.R.S.S. — probe nordice. Proba masculină de ștafetă 4 x 10 km a fost cîștigată de echipa clubului Dinamo Moscova cu timpul de 2h25:5,0. În primul schimb, Aleksandr Tihonov a fost cronometrat în 37:55,0.

■

Tradiționala competiție ciclistă „Criteriul național", desfășurată la Evreux, a revenit în acest an rutierului Gilbert Bellone, cronometrat pe distanța de 264,500 km cu timpul de 6h47:28,0. Pe locurile următoare s-au clasat Delisle — la 1:47,0, Chappe — la 1:52,0, Guimard — la 2:01,0 etc.

■

Proba de simplu din cadrul turneului internațional de tenis de la Neapole s-a încheiat cu victoria jucătorului polonez Rybarczyk. În finală, Rybarczyk l-a învins cu 6—4, 6—4 pe italianul Castigliano.

Tiparul I. P. „Informația", str. Brezoianu nr. 23—25, București

40368

PROLETARI DIN TOATE ȚĂRILE, UNIȚI-VĂ!

Redacția și administrația: str. Vasile Conta nr. 16, tel. 11.10.05, interurban 72 și 286. Telex sportrom buc. 180.

sportul

4 pagini 30 bani

Anul XXV — Nr. 496 (5930) ZIAR AL CONSILIULUI NAȚIONAL PENTRU EDUCAȚIE FIZICĂ ȘI SPORT Joi 27 martie 1969

ANCHETA Sportul

PRIORITATE ATLETISMULUI!

ÎN DISCUȚIE: prima școală a atletismului românesc

Răspund la întrebările redacției: conf. univ. ION MOINA — maestru emerit al sportului, SILVIU DUMITRESCU — antrenor și prof. AUREL CIORTEA

În cadrul anchetei organizate de ziarul nostru, au cuvîntul astăzi alți trei specialiști ai atletismului: **maestrul emerit al sportului, conf. univ. ION MOINA — șeful catedrei de educație fizică de la Institutul Politehnic din Cluj, SILVIU DUMITRESCU — antrenor coordonator la clubul sportiv Metalul București și prof. AUREL CIORTEA — șeful secției sporturi individuale din Consiliul municipal pentru educație fizică și sport București.** Publicăm mai întîi întrebările adresate de redacție și, apoi, răspunsurile primite.

1 Realitatea atestă că grupele de atleți ale Școlii sportive de atletism au o alcătuire eterogenă. Considerați că această stare de lucruri asigură activității o desfășurare normală sau că ar fi necesar să se creeze grupe pe probe?

2 Prin forța împrejurărilor, după un anumit număr de ani — îndeobște atunci cînd depășește vîrsta junioratului — atletul părăsește S.S.A. Școala, profesorii ei trebuie să se îngrijească de viitorul sportiv al foștilor lor elevi? Sînt statornicite relații între profesorii școlii și antrenorii cluburilor cu secții de atletism?

3 Activitatea profesorilor de educație fizică este judecată prin prisma unui barem de punctaj (grupa de performanță) și a numărului de începători pe care îl au în pregătire. Pe această bază sînt afectate și orele din program. Socotiți că este suficient de bine înțeleasă rațiunea care a stat la baza acestei hotărîri, că punerea ei în practică nu aduce unele prejudicii procesului instructiv-educativ? Și, în concordanță cu aceasta, credeți că sistemul de recompensare a antrenorilor și profesorilor care depistează și pregătesc, pînă la un anumit nivel, sportivul este echitabil?

4 Iubitorii atletismului cer prioritate pentru acest sport al sporturilor. Cum vedeți, într-un viitor apropiat, realizarea acestui deziderat pe toate planurile — bază materială, selecție preferențială, sistem competițional?

5 Juniorii au, în decursul anului, obiective competiționale. Ei participă la campionatele naționale (de juniori, școlare), luptă pentru realizarea recordurilor. Se întîmplă, însă, ca aceste obiective să devină un scop în sine. Credeți că o astfel de optică impietează asupra evoluției ulterioare a sportivului și asupra atletismului nostru în general?

Conf. univ. ION MOINA:

1 Cred că, în prima fază, antrenamentul tînărului atlet trebuie să fie axat pe pregătire fizică generală, pe activitatea atletică multilaterală. După această fază — care ar trebui să dureze, după opinia mea, doi ani — elevii ar trebui să fie repartizați pe grupe alcătuite pe probe.

Consider, însă, că la ora actuală, adică în condițiile existenței unei singure școli de atletism, în București, problema esențială este aceea de a proceda la înființarea unor noi asemenea școli. Pentru dezvoltarea atletismului românesc, asemenea școli ar trebui să fiinteze în fiecare dintre municipiile în care, prin numărul lor, școlile generale și liceele au capacitatea de a furniza elementul uman necesar. Ca să nu mai vorbim de orașele mari (București, Timișoara, Iași, Cluj, Craiova, Brașov, Constanța etc.), unde ar trebui să existe minimum două școli de atletism.

2 Soluția ideală ar fi ca un atlet să se poată pregăti, pe toată durata activității sale competiționale, cu același profesor-antrenor. Cum acest lucru se realizează foarte rar, cred că ar trebui găsite niște forme de colaborare superioară între antrenorii de juniori sau ai școlii de atletism, și cei de seniori.

3 Încadrarea profesorilor (antrenorilor) după „calitatea" muncii lor — cu o remarcă specială pentru profesorii și antrenorii care descoperă și lansează tinere talente — este o necesitate de prim ordin. Personal, sînt adeptul unui sistem de stimulare pe baza productivității.

4 Înainte de toate, cred că programa școlară ar trebui să fie modificată, baza ei urmînd s-o constituie — așa cum este firesc — atletismul, sportul tuturor sporturilor. Aceasta, pentru ca activitatea de educație fizică în școală să nu rămînă la latitudinea respectivului profesor.

Trebuie, de asemenea, create condiții materiale — cel pu-

(Continuare în pag. a 2-a)

DIVIZIA A LA HOCHEI

JOCURI LIPSITE DE ECHILIBRU

POIANA BRAȘOV 26 (prin telefon). Campionatul diviziei A la hochei s-a reluat miercuri, cu jocuri între echipe de valoare diferită. Prin urmare, primele partide ale returului ultimei manșe a competiției au constituit mai mult o formalitate pentru formațiile Dinamo și Steaua.

DINAMO — PETROL GEOLOGIE BUC. 8—2 (0—0, 5—1, 3—1). Scorul a fost deschis în min. 25 de către Voiculescu (P.G.), după care dinamoviștii au luat jocul în serios și au marcat gol după gol: Bașa (2), Mihăilescu (2), Moiș, Pană, Pop și Huțanu. A redus din scor Niculae.

STEAUA — AVÎNTUL M. CIUC 5—0 (0—0, 2—0, 3—0). După o repriză echilibrată, în care au folosit mai mult liniile a II-a și a III-a, bucureștenii au jucat apoi cu toată garnitura, dominînd autoritar. Autorii golurilor: Bucur (2), Fodorea, Sgîncă și Calamar.

Programul de azi: Petrol Geologie — Avîntul M. Ciuc, Agronomia Cluj — Steaua.

C. GRUIA — coresp. principal

Scrimeri români în întreceri internaționale

În cursul zilei de astăzi părăsesc Capitala loturile de floretă fete și spadă ale României. Floretistele vor participa la patrulaterul Franța — Italia — România — Ungaria programat la Budapesta în zilele de 29 și 30 martie.

Spadasinii întreprind un turneu în R.F.G. și în continuare vor participa la „C.C.E." și „Cupa Heidenheim".

Minutul 50: Dumitrache a înscris magistral primul gol al echipei sale și, în curînd, va primi gratulațiile coechipierilor săi

Foto: N. AUREL

O ETAPĂ CARE NU A INFLUENȚAT CLASAMENTUL

● U.T.A. și-a păstrat avantajul ● *Jocuri de mare spectacol la București* ● FOTBALIȘTII ÎN LUPTĂ CU FRIGUL ȘI PLOAIA

REZULTATE TEHNICE

PROGRESUL — RAPID 1—1 (1—1)
DINAMO BUCUREȘTI — STEAUA 4—2 (0—1)
F. C. ARGEȘ — JIUL 2—0 (1—0)
FARUL — VAGONUL 1—0 (1—0)
U.T.A. — PETROLUL 2—0 (1—0)
DINAMO BACĂU — A.S.A. TG. MUREȘ 2—1 (1—1)
„U" CRAIOVA — „U" CLUJ 1—0 (0—0)
POLITEHNICA IAȘI — CRIȘUL 2—0 (0—0)

CLASAMENT

1. U.T.A.	19	12	4	3	32—15	28
2. „U" CRAIOVA	19	10	3	6	33—31	23
3. DINAMO BUCUREȘTI	19	10	2	7	38—22	22
4. DINAMO BACĂU	19	9	3	7	23—22	21
5. POLITEHNICA IAȘI	19	10	1	8	21—21	21
6. RAPID	19	8	4	7	21—23	20
7. JIUL	19	7	5	7	19—18	19
8. PROGRESUL	19	7	5	7	17—20	19
9. STEAUA	19	8	2	9	33—28	18
10. FARUL	19	8	2	9	24—26	18
11. „U" CLUJ	19	8	1	10	28—28	17
12. CRIȘUL	19	6	5	8	20—21	17
13. A.S.A. TG. MUREȘ	19	8	1	10	24—28	17
14. PETROLUL	19	8	1	10	19—24	17
15. F. C. ARGEȘ	19	7	1	11	22—31	15
16. VAGONUL	19	5	2	12	26—42	12

ETAPA VIITOARE (30 martie)

F. C. Argeș — Petrolul
A.S.A. Tg. Mureș — Polit. Iași
Crișul — Dinamo București
Dinamo Bacău — Farul
Steaua — „U" Craiova
Vagonul — „U" Cluj
Rapid — U.T.A.
Jiul — Progresul

ECHIPA ETAPEI

MATACHE

NICULESCU — MĂNDOIU — DINU — DELEANU

ANCA (NEACȘU) — BELDEANU

NĂSTURESCU — LUPULESCU — DUMITRACHE — ȚARĂLUNGĂ

DERBY CONFIRMAT

DINAMO — STEAUA 4—2 (0—1)

Stadion „23 August"; timp urit; teren greu; spectatori — circa 30 000. Au marcat: Dumitrache (min. 50), Lucescu (min. 60), Boc (min. 73), Frățilă (min. 78), respectiv Pantea (min. 5) și Voinea (min. 69).

DINAMO BUCUREȘTI: Datcu 7 — Crăciunescu 6, Boc 8, Dinu 9, Ștefan 6, Ghergheli 8, Stoenescu 7, Pircălab 6 (min. 48 Sălceanu 8), Frățilă 7, Dumitrache 10, Lucescu 8.

STEAUA: Suciu 7 — Sătmăreanu 7, D. Nicolae 6, Hălmăgeanu 7, Vigu 5, Negrea 6, Dumitriu III 6, Pantea 8, Tătaru II 5, Voinea 7, Creiniceanu 7.

A arbitrat Gheorghe Popovici ★★★★, ajutat la linie de C. Dinulescu și Gh. Vasilescu (toți din București).

„Trofeul Petschowschi" (pentru public): 9.

Bravo Dinamo! Bravo Steaua! Pentru spectacolul fotbalistic oferit, ieri, în vedeta cuplajului interbucureștean; în pofida vremii ciinești, bună numai de ambianță la un film, să-i zicem „Infernul cenușiu", în pofida terenului dificil, îngreuiat și mai mult de crampoanele celor 23 de jucători care evoluaseră în deschidere.

Partida, veșnic derby al campionatului nostru, a avut din toate atuurile după care tînjesc spectatorii: un ridicat nivel tehnic (raportat desigur și la starea terenului), un tempo susținut, numeroase faze de poartă, din acelea care fac deliciul tribunelor, precum și o palpitantă evoluție a scorului: 1—0 pentru Steaua, apoi 1—1, 2—1 pentru Dinamo, apoi 2—2 (în min. 69), după care — în următoarele 10 minute — s-a produs desprinderea învingătorului de valorosul lui partener de întrecere: 3—2 (min. 73, la o fază — se pare — litigioasă) în sfîrșit 4—2 (în min. 78), care avea să pună punct pe tabelă unei dispute sportive plină de dramatism.

Pe cît de ușor se scrie, uneori, istoria la... sfîrșitul ostilităților, pe atît de greu a fost, ieri, de anticipat învin-

G. NICOLAESCU

(Continuare în pag. a 3-a)

Ieri, la amiază, am coborît anevoie treptele care duceau spre masa presei. Dar, surpriză, peste 30 000 de oameni erau adunați în căldarea fumegîndă a stadionului. Apoi, din tunelul grilat, au apărut, ca dintr-un val de moară, „albaștrii" Progresului și „vărgații" Rapidului. Și deodată s-au aprins tribunele. Încă de la primul fluier, cei 22 și-au deșertat buzunarele sufletului, mizînd totul pe postavul verde.

După pauză, s-a produs un moment de liniște aproape nefirească. În mijlocul respirațiilor întretăiate, în mijlocul spaturilor de voie și de nevoie, în mijlocul rugurilor din fața porților au apărut, pe neașteptate, mingile acelea clare, dirijate de ochii albaștri ai lui Mateianu. A fost un intermezzo care a făcut tribunele să regrete absența îndelungată a acestui senior al sferei care continuă să fie Viorel Mateianu.

Și a venit vedeta. În tunelul grilat, Dinamo și Steaua s-au tras spre margine, zărind țîmplele zvîcnitoare ale lui Oaidă. Ceața a continuat să coboare, ca în filmele cu despărțiri în gară. Ceilalți 22, după o pîndă de pisici, care n-a durat mai mult de cinci minute, s-au aruncat în neștire. Peste alte cîteva minute a venit golul lui Pantea. Un gol dramatic. (Dinu era prăbușit în mijlocul fotoreporterilor de la poarta lui Suciu, Crăciunescu a rămas electrocutat de emoția debutului și de driblingul voltaic al lui Creiniceanu, Boc a părut stupefiat vîndu-și frontul spart și Pantea a izbit în minge ca într-o pară).

Așa a început marele crescendo al meciului Steaua — Dinamo. Steaua a încercat să tempereze jocul, să valorifice interesanta economie a așezării sale în teren, dar Dinamo a continuat asalturile prin cursele învăluitoare ale lui Pîrcălab, prin îndelungile peregrinări ale lui Lucescu și prin... motoarele cu compresie din picioarele lui Dinu și Ghergheli. Apoi a venit momentul care avea să șteargă toate imaginile de pînă atunci. Dumitrache, ascuns pentru a nu știu cîta oară în spatele trunchiurilor puternice ale apărătorilor Stelei, a zărit, în luminișul unei singure fracțiuni de secundă, grumazul cald al mingii transformată în Căprioară, și tot ceea ce construise Steaua cu metodă și răbdare s-a spulberat.

Finalul meciului a readus în amintirea tuturor marea partidă Dinamo — Steaua dintr-o finală de Cupă... 5—3... petrecută acum cîțiva ani. În ultimele minute, tînărul tigru Dumitrache, care a abandonat ieri, poate pentru prima oară, plasa de prins fluturi, a încheiat meciul cu o bară care i-a retras paharul bucuriei depline...

Ioan CHIRILA

CĂPRIOARA

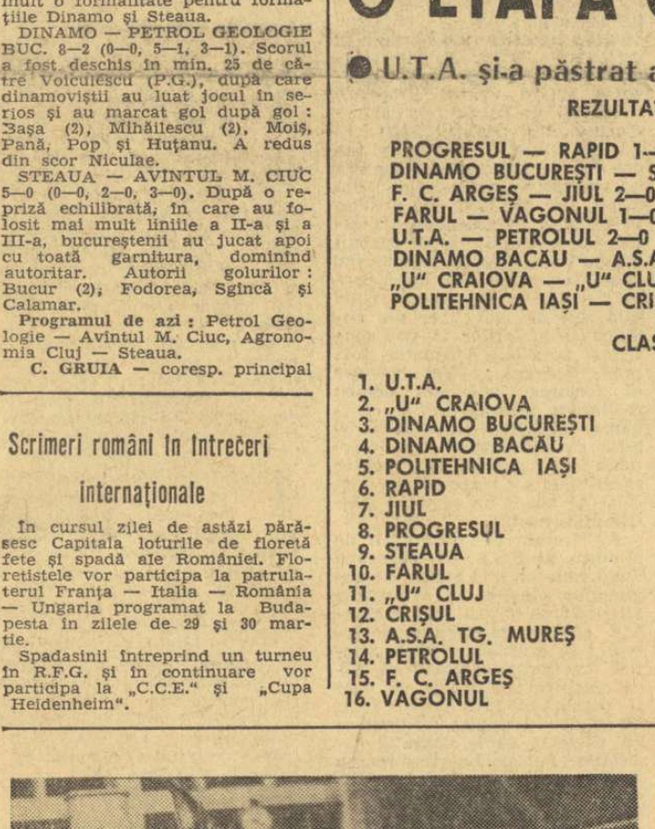

Neputînd trece de masivii jucători ai selecționatei R. D. Germane, Popa se pregătește să paseze

Foto: A. NEAGU

UN FRUMOS SUCCES AL JUNIORILOR

ROMÂNIA — R. D. GERMANĂ 2-0 (0-0)

CRAIOVA, 26 (prin telefon, de la trimisul nostru). Primul meci internațional pe anul 1969 al juniorilor noștri a însemnat și prima lor victorie; o victorie aplaudată, obținută la capătul unui joc viu disputat, de reușită factură tehnică. Partida a avut un debut palpitant, ambele echipe încercînd să puncteze de la primele acțiuni. În numai 5 minute notăm două bare, prima la poarta echipei române, a doua la poarta oaspeților. În continuare, cei care stăpînesc mai bine terenul sînt oaspeții, care își creează în min. 18 o fază de gol rezolvată de arbitrul N. Mihăilescu, care îl oprește pe Zolfl în poziție foarte avantajoasă. Un nedorit ajutor, care ne-a făcut mai degrabă să roșim.

Referindu-ne mai departe la joc, vom consemna revenirea fotbaliștilor români, care ajung la un pas de gol în min. 28, cînd o frumoasă acțiune a lui Radu Ionescu este ratată la finalizare de Simionaș și Kassai. În min. 31, Ariciu apără senzațional un șut de la 7—8 metri trimis de Schwierske. Spre plăcuta noastră surpriză, în repriza a doua echipa română (destul de rigidă în prima parte a jocului) se dezlănțuie și atacă cu nebănuită vigoare minute în șir. Oaspeții se apără cu înverșunare, dar

Marius POPESCU

(Continuare în pag. a 3-a)

Azi, etapă în divizia A de baschet la fete

Divizia națională A la baschet feminin programează azi următoarele meciuri în cadrul etapei a XIII-a: Progresul București — Politehnica București, IEFS-Rapid București, Constructorul București-Crișul Oradea, Voința Brașov-ASA Cluj și Universitatea Cluj-Viitorul Dorohoi.

Meciurile din Capitală se vor desfășura astfel: **sala Progresul de la ora 18:** IEFS-Rapid, Progresul-Politehnica; **sala Constructorul, de la ora 17:** Constructorul — Crișul.

Primele confirmări pentru Campionatele internaționale de înot

Pe adresa federației de specialitate au sosit primele confirmări de participare la Campionatele internaționale de înot ale României, programate între 3 și 6 aprilie la Cluj. Sînt anunțați înotători din Austria, Bulgaria, Polonia și U.R.S.S.

Concurs de selecție pentru „europenele" de juniori

Începînd de astăzi, timp de patru zile, piscina Floreasca din Capitală va găzdui întrecerile concursului național de iarnă rezervat copiilor (grupa A) și juniorilor mici. Competiția oferă prilejul unei prime selecții pentru „europenele" de juniori, care vor avea loc anul acesta (în luna august) la Viena.

„Cupa primăverii" la sărituri în apă

Cei mai buni săritori de la trambulină în apă din țară, seniori, senioare, juniori și junioare, își dispută simbătă și duminică, la bazinul Floreasca, întîietatea în tradiționalul concurs republican „Cupa Primăverii". La întrecere iau parte sportivi din București, Sibiu, Oradea și Cluj, care vor concura la trambulina de 3 m și, pentru prima dată, la cea de 1 m. Competiția se va desfășura în fiecare din cele două zile începînd de la ora 10,45 și de la ora 16.

BASCHETBALIȘTII OASPEȚI ȘI-AU LUAT REVANȘA:

ROMÂNIA — R. D. GERMANĂ 60—63

A doua întîlnire masculină de baschet dintre reprezentativele României și R. D. Germane, disputată aseară în sala Floreasca, a purtat aproape tot timpul amprenta scopului ei principal — verificarea selecționabililor. În aceste condiții, spectacolul oferit n-a depășit cu nimic nivelul unor meciuri fără miză din campionat, dar, de fapt, nici nu am fi avut-o, în schimb pe aceea de a ni se da satisfacția unei confirmări privind justețea selecționării și orientării în pregătire. N-am prea avut-o...

...Și n-am avut-o nu pentru că scorul final ne-a fost defavorabil: România — R. D. Germană 60—63 (35—24); nici pentru că în ansamblu — oarecum justificat, de altfel — partida a avut alura rundurilor de studiu între boxeri de categorii superioare. Ci, pur și simplu, pentru că au fost îndelungi perioade în care carențele (mai ales de ordin tactic individual, dacă vreți chiar de raționament pe teren) celor ce ne reprezentau (totuși!) au reliefat puternic slaba activitate de la cluburi, insuficiența unui bagaj elementar de cunoștințe pentru jucători ce se vor de nivel internațional. Dar, despre aceasta nemulțumire, ca și despre altele, într-un număr viitor... Vom mai consemna că, exceptînd rare faze, jocul n-a fost viu decît în ultimele minute, cînd dorința de a cîștiga a reapărut. Punctele partidei sînt „semnate" de Jekely 16, Tarău 7, Novac 6, Nosievici 6, Czmor 5, Savu 5, Diaconescu 4, Popa 4, Dimancea 4, Georgescu 2 și Birsan 1 pentru România, respectiv de Flau 15, G. Adam 11, Pertus 8, Jahn 6, Schultze 6, Hintzer 5, Knoll 4, Höhne 3, K. Adam 2, Filusch 2 și Kasigkeit 1 pentru oaspeți.

Au arbitrat oarecum sub așteptări V. Popescu și M. Aldea un meci care n-a ridicat cine știe ce probleme, în schimb, gestul nesportiv al lui Popa (lovirea cu piciorul a adversarului căzut), chiar lipsit de violență cum a fost, necesită o analiză atentă și măsuri exemplare.

G. RUSSU-ȘIRIANU

ŞAH pentru TOŢI

DOUĂ DUELURI PENTRU TITLUL SUPREM:

PETROSIAN–SPASSKI, GAPRINDAŞVILI–KUŞNIR

Peste puţine zile, mai exact la, 7 şi, respectiv, la 12 aprilie vor începe la Tbilisi şi Moscova cele două mult aşteptate meciuri pentru titlurile de campioni mondiali, feminin şi masculin.

De obicei, aceste meciuri, cele mai importante în sistemul competiţional al Federaţiei internaţionale şi fără îndoială deosebit de interesante din punct de vedere sportiv, deoarece pun în joc titlurile supreme, nu se desfăşoară paralel, ciclurile de turnee şi meciuri eliminatorii care le preced nefiind identice. Şi de data aceasta meciul dintre campioana mondială, gruzina Nona Gaprindaşvili şi pretendenta Alla Kuşnir din Moscova, ar fi trebuit să se joace anul trecut. Dar... cele două rivale, după ce au purtat lungi şi sterile discuţii asupra locului de disputare a întîlnirii, n-au putut ajunge, pînă la urmă, la nici o concluzie astfel că, în disperare de cauză, Federaţia de şah a U.R.S.S. a fost obligată să apeleze la arbitrajul Federaţiei internaţionale. Forul suprem, în cadrul congresului de la Lugano (oct. 1968) a adoptat o hotărîre solomonică : primele 8 partide se vor juca la Tbilisi, iar următoarele 8, după o pauză de 4 zile, se vor disputa la Moscova.

Astfel, după 4 ani, Nona Gaprindaşvili şi Alla Kuşnir se vor înfrunta din nou. La Moscova, în septembrie 1965, campioana mondială şi-a apărat relativ uşor titlul, cîştigînd „înainte de limită" cu scorul concludent de 8½–4½. Ea are toate şansele să cîştige şi acum, mai ales dacă judecăm prin prisma recentului campionat pe echipe al U.R.S.S., în care Gaprindaşvili a realizat la prima masă 8½ din 11, iar Kuşnir numai 4½, cîştigînd şi partida directă dintre ele. Nu trebuie însă uitat faptul că pretendenta este o jucătoare plină de ambiţie, capabilă de eforturi de voinţă excepţionale, cum a arătat la turneul candidatelor de la Subotiţa (1967), în care a cîştigat la rînd ultimele 8 partide, ocupînd astfel locul I. E de prevăzut deci un meci în care, de ambele părţi, nu se vor cruţa eforturile...

★

Tot o revanşă este şi întîlnirea dintre Tigran Petrosian şi Boris Spasski. Acum 3 ani, după un meci dramatic, campionul şi-a păstrat titlul cîştigînd la minimă diferenţă (12½–11½) după ce la partida a 19-a scorul fusese egal.

Pentru a obţine dreptul de a juca din nou cu Petrosian, Spasski a trebuit să treacă din nou „proba de foc" a celor 3 meciuri cu candidaţii la titlu. De data aceasta el a învins succesiv pe Gheller (5½–2½), Larsen (5½–2½) şi pe Korcinoi (6½–3½) cărora dacă le adăugăm pe învinşii din precedentul ciclu (1965) — Keres, Gheller şi Tal, obţinem tabloul uneia dintre cele mai remarcabile performanţe din istoria şahului. Este evident că Spasski se află acum la apogeul forţei sale şi că „acum sau niciodată" va cuceri titlul.

În aceste condiţii, sarcina campionului mondial nu va fi de loc uşoară, mai ales că în ultimul timp forma sa sportivă n-a fost chiar cea mai bună. Este suficient să amintim turneul din anul trecut de la Bamberg în care Petrosian a trecut prin clipe grele şi a trebuit să depună eforturi mari pentru a termina totuşi pe locurile 2–3, la 2 puncte în urma învingătorului, Keres. Este adevărat că la Olimpiada de la Lugano el a jucat mai bine, dar totuşi, comparativ, performanţele sale din ultimul timp au fost inferioare nu numai celor ale lui Spasski, ci şi ale altor mari maeştri. La „repetiţia generală" de la Palma de Mallorca, la sfîrşitul anului trecut, Petrosian n-a putut ocupa decît locul IV, fiind depăşit atît de Korcinoi (cu 2½ puncte), cît şi de Larsen şi Spasski (cu 1½).

În legătură cu această scădere a performanţelor campionului mondial este interesant comentariul marelui maestru Alexandr Kotov, în cadrul unei conferinţe ţinută la Clubul central de şah din Moscova, pe tema „Lupta pentru campionatul lumii".

„După victoria la Spasski, spune Kotov, Petrosian a jucat în turnee, cu succese schimbătoare. Am impresia că el s-a împăcat cu ideea că în competiţiile la care ia parte primele locuri să fie ocupate de către alţi mari maeştri. Prin aceasta în ochii opiniei publice şahiste, autoritatea campionului lumii, ca luptător de concurs, a scăzut evident".

În aprecierea şanselor celor doi rivali nu trebuie însă uitat faptul că Petrosian rămîne prin excelenţă un jucător de meci. La cele 3 turnee pe care le-am citat, deşi a obţinut rezultate mai slabe, el n-a pierdut totuşi nici o partidă. Stilul său prudent, răbdător, de manevră, în care înfrîngerile constituie o excepţie este deosebit de potrivit pentru meciuri, în care acumularea remizelor este lipsită de importanţă, ba chiar favorabilă campionului, căruia meciul egal îi asigură păstrarea titlului.

Ne aflăm în faţa confruntării dintre doi mari jucători, cu personalităţi puternice şi interesante, dar cu stiluri cu totul diferite, doi jucători care se cunosc bine şi care se vor strădui în acest meci să folosească în mod maxim slăbiciunile imperceptibile ale adversarului.

De altfel, pregătirile sînt în toi. Petrosian s-a retras într-o mică localitate în apropiere de Moscova împreună cu „enciclopedia şahistă", marele maestru I. Boleslavski şi cu teoreticianul A. Suetin. La rîndul său Spasski lucrează cu prietenul şi secundantul său, marele maestru I. Bondarevski.

Care va fi rezultatul acestui mare meci ? Un răspuns e greu de dat. Ne vom limita să observăm, rugîndu-vă să nu consideraţi aceasta ca un pronostic, că de la meciul Alehin — Bogoliubov, disputat în 1934, în toate meciurile revanşă au învins candidaţii...

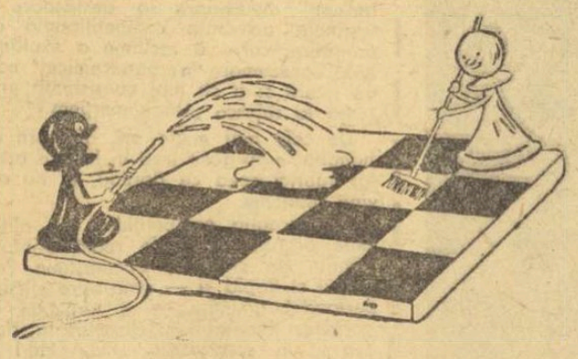

Se pregăteşte terenul... (Din „64" — Moscova)

JOC ENERGIC

La marele turneu internaţional feminin, ale cărui ultime runde sînt în curs de desfăşurare actualmente la Belgrad, reprezentanta ţării noastre, maestra Elisabeta Polihroniade a avut o excelentă comportare, în ciuda unei gripe care a handicapat-o la începutul concursului. Partida care urmează constituie o bună ilustrare a stilului energic pe care-l foloseşte în ultimul timp :

APĂRAREA PHILIDOR

Alb : Elisabeta Polihroniade

Negru : **Rujiţa Jovanovici**

1. e4 d6 2. d4 c6 3. Cf3 Cd7 4. a4 e5 5. Nc4 Ne7 6. Cc3 h6 7. 0—0 Cg16 8. b3 ! (O mutare excelentă, care a fost analizată în timpul turneului de anul trecut de la Sinaia, în cadrul pregătirii partidei cu olandeza Timmer, care joacă acelaşi sistem la negru. Scopul ei este de a împiedica manevra Cf8, urmat de g5). **8.. Dc7 9. Nb2 g5 ?** (9... Cf8 ? nu mergea din cauza 10. d:e5 d:e5 11. C:e5 şi nu merge 11... D:e5 din cauza 12. Cd5 ! Dd6 13. Na3 c5 14. e5 ! şi Albul cîştigă : Nimzovici—Marco, Göteborg 1920. Timmer a jucat 11... Ne6 dar după 12. f4 Nd6 13. Cd3 a pierdut şi ea repede. Mutarea jucată de Jovanovici slăbeşte foarte mult flancul regelui) **10. Dd3 e:d4 11. D:d4 Ce5 12. C:e5 d:e5 13. De3 0—0** (Poziţia negrului este greu de apărat) **14. Ce2 Ch5 15. Cg3 Cg7 16. Tfd1 h5 ?** (Precipită sfîrşitul) **17. Cf5 N:f5 18. e:f5 C:f5 19. De4 Ch6 20. N:e5 Da5 21. Dg6** mat. Greşelile de deschidere ale Negrului au fost pedepsite drastic !

ÎN 5 MINUTE!

Miniatura de mai jos a lui V. Lider prezintă o temă cunoscută sub numele de rozeta calului negru. După mutarea-cheie, apărările negrului sînt efectuate de cele 8 mutări posibile ale calului.

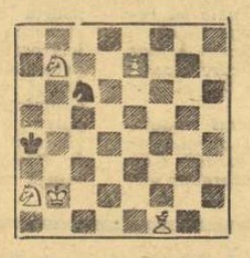

Mat în 2 mutări
(Alb : Rb2, Nf1, Ca2, Cb7, Pe7,
Negru : Ra4, Cc6)

SOLUŢIA : Albul transformă pionul e7 în turn (1 e7–e8T) şi nu în damă sau nebun, deoarece în acest caz calul negru ar fi legat şi ar surveni o poziţie de pat. Acum la diferitele mutări ale calului urmează mutarea exemplu : 1...Cc5, d4 sau e7 2.Ta8 mat ; 1...Ca7, b8 sau d8 2.Te4 mat ; 1...Cb4 2.Cc3 mat ; 1...Cb5 2.Cc5 mat.

Rubrică redactată de
Sergiu SAMARIAN

AUTOMOBILIŞTI !

Reparaţii auto de orice gen şi la toate tipurile de autoturisme execută ireproşabil, cu personal de înaltă calificare specializat la firmele furnizoare din străinătate

COOPERATIVA „AUTOMECANICA" PRIN UNITĂŢILE SALE:

Nr. 4 din şos. Giurgiului nr. 178, tel. 23.94.05
Nr. 6 din str. Buzeşti nr. 78, tel. 15.18.58
Nr. 8 din bd. Aerogării nr. 38, tel. 33.16.21
Nr. 10 din bd. N. Titulescu nr. 96, tel. 17.57.33
Nr. 16 din şos. Bereeni nr. 7, tel. 23.44.82
Nr. 19 din cal. Floreasca nr. 234, tel. 33.43.52
Nr. 21 din str. Vasile Tei nr. 10, tel. 11.40.61
Nr. 22 din str. Berzei nr. 94, tel. 14.98.76
Nr. 34 din cal. Dorobanţi nr. 85, tel. 12.25.06

PENTRU LUCRARI DE SPECIALITATE CA :

— rectificări arbori cotiţi
— recondiţionări amortizoare, cilindri receptori şi pompe centrale ambreiaj
— confecţii garnituri chiulase

adresaţi-vă
în calea Rahovei nr. 11—13
telefon 15.02.13

— alezaje cilindri
— confecţionări pistoane şi segmenţi

în
str. Ieoanei nr. 107
telefon 12.20.43

— recondiţionări ambielaje

în
str. Căuzaşi nr. 12
telefon 22.05.81

str. Ieoanei nr. 107
telefon 12.20.43

— recondiţionări şi confecţii de arcuri lamelare şi spirale
— sudură blocuri motor şi chiulase din fontă şi aluminiu

în
şos. Bereeni nr. 7
telefon 23.44.82

ACTUALITĂŢI

La tradiţionala competiţie pugilistică dotată cu „Mănuşa litoralului" (Constanţa, iunie) şi-a anunţat prezenţa şi reprezentativa de seniori a Cubei. Iniţial, F. R. Box invitase selecţionata de tineret a acestei ţări, dar federaţia cubaneză insistă să trimită în ţara noastră echipa de seniori, şi nu pe cea de tineret, în dorinţa de a face o severă verificare a echipei pentru Jocurile Americii Centrale ce se vor disputa în 1970, în Panama. Totodată, federaţia din Cuba a anunţat forul nostru de resort că este dispusă să organizeze anul acesta, la Havana, o întîlnire între primele garnituri ale Cubei şi României.

★

Între 14 şi 16 aprilie, sala Universiada din Sofia va găzdui un mare turneu internaţional dotat cu „Cupa Strandjata", în memoria eroului naţional Kiril Nikolov. Turneul este patronat de ziarul „Narodna Armia". Zilele acestea, antrenorii noştri vor stabili pe titularii categoriilor pană, semiuşoară, semimijlocie, mijlocie, semigrea şi grea, care vor participa la turneul de la Sofia.

Vorbe bune

Nesuferit îmi e cronicarul care priveşte încruntat „îmbunătăţirea muncii", după ce cu o săptămînă înainte a tunat şi a fulgerat. Pentru el, vanitatea sa de critic acerb e mai importantă decît obiectul criticii. Obiectul criticii are datoria să fie veşnic un pretext pentru ca el, criticul, să poată tuna şi fulgera. Munca nu trebuie să se îmbunătăţească, fiindcă el, criticul, n-ar mai avea de ce să fie acerb. Hidoasă specie — o detest. Acum, chiar dacă săptămîna trecută n-am tunat şi bubuit, ci doar am plouat tomnatec observînd monotonia transmisiei de fotbal — aş fi de o răutate inutilă (penalizabilă ca duritatea inutilă în hochei) dacă n-aş releva cu o mare plăcere buna, foarte buna transmisie de la Ploieşti a lui Victor Videriu. Să spun că mi s-a dat dreptate, aş păcătui prin orgoliu. Să spun doar că aparatele au intrat, în sfîrşit, în vîrtejul meciului, că ne-au adus pe teren, că am văzut feţe, că am auzit respiraţii, că am trăit 90 de minute de fotbal. Era o transmisie activă — regizorul, un reporter care nu dormea la montaj, ci privea fără plictis, fără să caşte, oamenii. Nu ştiu dacă meciul a fost atît de bun pe cît a fost de bună transmisia. Totdeauna să avem riscul ăsta — televiziunea să facă mai bun, mai pasionant un meci nu ştiu cum... Şi pentru a lăuda mai apăsat caracterul activ al transmisiei, să mai subliniez acel apel — rareori întîlnit — al lui Buhoiu, în plin joc, către regie : „Victor Videriu, adu, te rog, aparatul pe centru, unde..." Iată un apel, un strigăt pe care n-am chef să-l dau uitării, deşi — în general — nu mă dau în vînt după strigăte.

Poate că dintr-o anume seară a trecutei săptămîni sînt şi eu într-o dispoziţie mai bună „de joc" — şi de aceea mintea mi-e plină doar de vorbe bune : mi-a plăcut Ţopescu la Progresul — Djurgarden, meci pitoresc cu o sută de oameni în tribună, „cifră record", pe care crainicul l-a transmis cu umor, degajare şi inspiraţie ; duminică, „profesorul" Eftimie Ionescu ne-a dat o mică lecţie de concizie într-o sinteză a etapei şi l-a adus pe Matache în studio, un portar fotogenic foc, cu mari calităţi de inocenţă şi caligrafie, care o vede pe Universitatea Cluj pasibilă de retrogradare ! Şi jur că de pe poziţia „Vagonului" lumea şi trenurile merg altfel, dar nici aşa... Sau mai ştii ! La începutul returului eu am dat-o pe Craiova campioană ! Nimeni n-are gură de aur în sport, deşi am primit nu ştiu cîte felicitări pentru acel „poate, poate"... cu care încheiam cronica de joia trecută ! Din nou să ne îndepărtăm de orgoliu şi să spun, în genunchi, ca cehii în faţa pucului, că meciul de vineri noapte a fost mai frumos decît toate felicitările şi toate „viziunile". A fost tot ce am văzut mai frumos, de la Grenoble încoace : golul lui Cerny, fenta lui Suchy, în general vitejia lui Suchy, mai presus în ochii mei decît fenomenalul Dzurilla, acest Harlamov care ne va face să uităm pe Firsov, Călin Antonescu — în cea mai bună transmisie a sa — pierzîndu-şi respiraţia şi tremurînd ca orice om normal, în sfîrşit tensiunea crescîndă demnă de filmele lui Hitekcock (dacă un cineast de talia lui Tati se duce la Ajax—Benfica pentru a căuta gaguri...) — toate acestea ne vor rămîne pe retină mult timp. Frumosul nu piere, chiar dacă rămîne la stadiul de unicat.

BELPHEGOR

TELE-CRO-NI-CA

PRIORITATE ATLETISMULUI!

(Urmare din pag. 1)

ţin acceptabile — pentru practicarea atletismului, atît în timpul sezonului cald, cît şi iarna, iar — ca obligativitate — încadrarea unui profesor sau antrenor de atletism pe lîngă un număr redus (2–3) de şcoli generale.

Această stimulare a atletismului va fi, cred eu, de un real folos pentru activitatea sportivă în general, căci însuşirea unei baze atletice corespunzătoare va constitui un nivel de plecare superior pentru practicarea oricăror sporturi, cu o notă specială pe jocurile sportive.

5 Participarea juniorilor la cît mai multe competiţii interne şi internaţionale este absolut necesară, nu numai pentru controlul gradului de pregătire, dar şi pentru obişnuinţa cu publicul, cu adversarii etc.

Evident, e nevoie — şi încă mare — şi de recorduri stabilite de juniori, dar goana după asemenea recorduri poate fi adesea dăunătoare tînărului care, în drumul său spre seniorat, se poate plafona uşor, prin „istovire" sau automulţumire.

SILVIU DUMITRESCU — antrenor :

Remarc, de la început, conţinutul deosebit de bogat al celor 5 întrebări care fac obiectul anchetei ziarului **„Sportul"**, sub titlul : **„Prioritate atletismului !"** Felul cum sînt ele formulate, dovedeşte cunoaşterea problemelor complexe şi dificile puse în discuţie şi invită de la început, pe cel chemat să răspundă, la aprofundarea, cu grijă, a fiecărei idei, la frămîntarea îndelungă a oricărei soluţii propuse. Fiindcă, în mare parte, întrebările au o strînsă legătură între ele, îmi voi permite să răspund la toate, amestecînd, uneori, problemele şi stăruind, în mod special, asupra uneia : **rolul şcolilor sportive.**

Prioritate atletismului ! Idee justificată teoretic şi practic, atît la noi, cît şi în alte ţări. Care este rolul şcolilor sportive de elevi în realizarea ei ? — aceasta este problema.

Înfiinţate încă din 1958, Şcolile sportive nr. 1 şi 2, ale căror secţii de atletism s-au contopit formînd, astăzi, Şcoala sportivă de atletism, au avut, iniţial, scopul de a angrena elevii în activitatea atletică, de a depista elementele dotate pentru această activitate, de a le da o pregătire fizică multilaterală grefată pe însuşirea elementelor de tehnică ale probelor atletice. Elevii mai dotaţi erau trecuţi la Clubul sportiv şcolar, socotit club de performanţă al elevilor, în care au şi activat cîţiva atleţi de renume : **Mihaela Penеş, Aurel Stamatescu, Gheorghe Costache, Petre Astafei** etc. După cîţiva ani, însă, scopul iniţial al şcolilor sportive s-a schimbat. Toţi profesorii de aici au urmărit marea performanţă. Şi aici este marea greşeală ! De la cei mai mici copii, angrenaţi în aceste grupe de elevi, se urmăreşte obţinerea rapidă a rezultatelor. În prezent, în domeniul atletismului, avem numai **„profesori universitari"**. Ne lipsesc **învăţătorii !** Consider că rolul principal al Ş.S.A. trebuie să fie angrenarea unui număr cît mai mare de elevi în activitatea sportivă şi pregătirea lor multilaterală, fără urmărirea obţinerii imediate a performanţelor şi recordurilor. (Dintr-o statistică a campionatelor europene de atletism, desfăşurate la Budapesta, reiese că sportivii clasaţi pe primele 6 locuri au început activitatea atletică abia la 16–18 ani, pînă atunci dobîndind o pregătire fizică multilaterală, practicînd alte sporturi sau pregătindu-se la mai multe probe atletice). De aici, din Şcoala de atletism, elevii, după ce au primit noţiuni elementare de atletism, după ce şi-au dezvoltat, în mare măsură, calităţile fizice generale, ar trebui îndrumaţi spre secţiile de performanţă ale cluburilor.

Practica dovedeşte că, urmărind asiduu performanţa, în mod forţat, nenatural, ne îndepărtăm de ea. Şi e normal. Este foarte greu ca un singur profesor să se ocupe de selecţie (aceasta, cînd este temeinic făcută, necesită mult timp şi pricepere), de pregătirea începătorilor în număr mare (normele fixate pentru profesori o cer) şi de pregătirea performerilor. Iar pentru rezolvarea acestei situaţii dificile, şi în dorinţa de afirmare prematură (majoritatea profesorilor din Ş.S.A. sînt foarte tineri) asistăm la forţarea în pregătire a multor juniori care, după apariţii meteorice, dispar, spulberînd speranţele puse în ei. Mare parte din listele de recorduri de sală sau din aer liber ale copiilor şi juniorilor II pot confirma aceasta. Afirmaţia tov. prof. Benedek : **„Nu consider că forţarea juniorului pentru realizarea recordurilor şi cîştigarea titlurilor stopează evoluţia sa ulterioară"** este infirmată de rezultatele şcolilor sportive şi eu personal nu consider că aduce un serviciu atletismului nostru.

Ar trebui că profesorii de atletism ai Ş.S.A. să se ocupe după cum am mai arătat, de angrenarea elevilor în activitatea atletică ; să organizeze competiţii şcolare inter-clase, inter-şcoli ; să creeze o tradiţie atletică în fiecare şcoală ; să lucreze direct cu elevii pe care îi descoperă mai dotaţi fizic, să le dea noţiunile elementare de atletism, să le dezvolte calităţile fizice. La terminarea acestei şcoli, atleţii să fie îndrumaţi către secţiile de performanţă ale cluburilor, unde găsesc antrenori specializaţi pe probe şi condiţii optime pentru practicarea sportului de performanţă. Trebuie însă prevăzut ca pentru succesele obţinute de elevii depistaţi, profesorii şcolii să fie recompensaţi alături de antrenorii care i-au preluat. În acest fel, profesorii din Ş.S.A. nu vor mai fi tentaţi să obţină, cu elevii lor, succese rapide, dar efemere.

Am prezentat aceste idei numai cu intenţia de a servi atletismului, pe care mă străduiesc să-l servesc de 25 de ani. Orice idee care poate supăra pe cineva, a fost spusă numai în acest scop, şi rog să fie numai astfel înţeleasă.

Prof. AUREL CIORTEA :

1 Din controalele efectuate de metodiştii Consiliului municipal la antrenamentele Ş.S.A. s-a constatat că repartizarea atleţilor nu este cea mai judicioasă. Se găsesc, într-o grupă, sportivi de diferite specializări, fără ca profesorul să-i poată urmări pe toţi în condiţii optime (prof. Maria Medeş, prof. Gh. Stănescu etc.). Se impune respectarea, cu stricteţe, a specializării, aceasta fiind în interesul şcolii şi, implicit, al atletismului. Din momentul selecţiei, elevii trebuie orientaţi spre probele în care au calităţi deosebite.

2 La ora actuală, relaţiile între micile şi marile cluburi pe linia promovării elementelor de mare perspectivă sînt destul de vitrege, din cauza modului greşit în care antrenorii înţeleg trecerea sportivilor într-un alt club în care îşi pot valorifica mai bine posibilităţile.

Şcoala de atletism, prin profesorii ei, are legături cu cluburile mari, ceea ce constituie un fapt pozitiv, deoarece elevii îşi pot continua activitatea după terminarea şcolii, uneori chiar sub îndrumarea aceluiaşi antrenor.

Cred că ar fi necesar ca elevilor nominalizaţi pentru J.O. din 1972 să li se alcătuiască fişe personale. În acest fel, trecerea elevului la alt club sau antrenor nu va mai necesita perioade de studiu, ci va permite o continuare normală a pregătirii.

3 După părerea mea, această normare ridică calitatea muncii antrenorilor, obligîndu-i, de la bun început, la o selecţie riguroasă.

Pretenţiile federaţiei de specialitate au crescut considerabil în ceea ce priveşte performanţa. Dar, ar trebui stimulaţi acei antrenori care au dat şi dau, în continuare, elemente de valoare atletismului românesc.

În general, acest lucru se omite şi roadele le culeg antrenorii de lot, uitîndu-se contribuţia antrenorului care l-a depistat şi l-a ridicat pe sportiv pe primele trepte ale măiestriei.

4 Atletismului i s-a acordat, prin lege, prioritate. Profesorii din şcoli, care nu îndeplinesc, în totalitate, programa, ocolesc concursurile de atletism sau se prezintă cu o echipă — ca să fie — fără a lucra în prealabil cu cei mai buni elevi din şcoală.

Sînt, în totalitate, pentru obligativitatea orelor de atletism în şcoală (dacă este baza tuturor sporturilor, să plecăm de la bază !). Numai în acest fel vom putea avea o vastă şi necesară activitate de masă. Poate ar fi mai bine chiar ca antrenorii să lucreze pe lîngă unele şcoli.

Se simte nevoia unei activităţi atletice bine organizate : concursuri uşoare cu probe puţine (sau probe deficitare) — sistem divizie pe şcoli, pe sectoare şi cu sistem de promovare în întrecerile pe municipiu. La nivelul şcolilor care au mai multe clase paralele — întîlniri săptămînale sau bilunare. Şcolile cu clase mai puţine vor avea un alt sistem — pe grupe de şcoli. Cred că în acest fel se va stimula considerabil activitatea atletică şcolară.

5 Dacă obiectivele devin un scop în sine, apare aşazisa „forţare" care ne-a dat, şi ne dă încă, foarte mult de lucru, deoarece, ani de-a rîndul, s-au pierdut nenumăraţi juniori talentaţi din cauza forţării timpurii. Sînt categoric împotriva specializării timpurii la diferite grupe de probe (fond — aruncări). Gradarea este elementul principal, iar încadrarea competiţională la categoria de vîrstă cred că ar trebui să fie mai strictă.

Meditaţii sub panou

Probleme ale unui campionat încă neîncheiat

Fără a avea sarea şi piperul necesare, divizia A ne-a dat, totuşi, o campioană merituoasă, Dinamo Bucureşti. Actuala ediţie a campionatului a scos, însă, în evidenţă, unele aspecte de care forurile diriguitoare vor trebui să ţină seama pentru buna desfăşurare a viitoarelor întreceri. Aşa, de pildă, credem că nu-şi avea justificare graba de a se termina campionatul. Presărat cu etape intermediare, cu returul început în plină sesiune de examene ale studenţilor (deşi trebuia să se ţină seama că din cele 12 divizionare, 7 sînt studenţeşti), campionatul nu a permis o pregătire suficientă pentru a fi satisfăcute exigenţele publicului. În ediţia care se află în pragul încheierii, am remarcat aceleaşi evoluţii şterse, cu aceleaşi lipsuri ale echipelor, pe care le-am sesizat şi în anii trecuţi. Echipe cu un sărac bagaj tactic, au abordat, de la primul şi pînă la ultimul minut al campionatului, aceleaşi sisteme de atac şi apărare. Aceasta, deşi pe plan internaţional s-a ajuns ca în cursul unei singure faze apărarea să folosească două sisteme : în primele 20 de secunde aplică presingul, pentru ca apoi să treacă în zonă sau să folosească o formă mai pasivă a apărării om la om. Nu mai vorbim de sistemele de atac, ca şi de specializarea pe posturi a jucătorilor, dusă pînă la virtuozitate. Lipsurile arătate se pot remedia în perioadele de pregătire prin volumul de cunoştinţe pe care antrenorii îl transmit sportivilor în mod planificat, de la etapă la etapă. Aceste cunoştinţe sînt absolut necesare în lupta sportivă, răspunzînd unor caracteristici ale jocului de baschet şi anume complexitatea şi diversitatea. Varietatea în acţiunile individuale şi cele colective contribuie nemijlocit la creşterea spectaculozităţii întîlnirilor dintre echipele noastre fruntaşe.

Consider că F.R. Baschet va trebui să îndrume şi să controleze pe viitor cu mai multă atenţie întreaga activitate baschetbalistică din ţară, ridicînd, treptat, valoarea sportivilor în cadrul cluburilor. Tendinţa de a se rezolva problemele numai în timpul pregătirii centralizate a celor mai buni jucători pierde din vedere perspectiva dezvoltării în ansamblu a baschetului. În plus, nu există emulaţie decît la nivelul superior. Forma centralizată de pregătire duce la lipsa continuităţii, la slăbirea autorităţii antrenorului de club faţă de sportivul selecţionat şi la scăderea răspunderii antrenorului de club faţă de rezultatele muncii sale. Întărirea secţiilor de baschet ale cluburilor, a activităţii concrete pe care o duce antrenorul cu echipa, este singura cale de a se asigura progresul acestui sport. Doar acţionîndu-se în acest fel, se va putea spune că a crescut, şi la baschet, baza de masă a performanţei. Pînă atunci, vom sta toţi, cu inima strînsă, ca nu cumva să se accidenteze unul dintre cei ce duc azi greul în afirmarea baschetului pe plan internaţional, deoarece nu există decît cîte un singur Nosievici, Albu, Novac, Diaconescu sau Jekely. Fondul de selecţionabili fiind extrem de redus, se recurge, în continuare, la jucători cu state vechi în echipa naţională, a căror poziţie nu este de loc ameninţată de tinerii baschetbalişti care nu au încă dobîndită personalitatea necesară pentru obţinerea performanţelor.

Iată doar cîteva probleme din cele multe, ridicate de campionatul care se va încheia duminică.

prof. **Mihai NEDEF**
maestru emerit al sportului

Dar, de fapt...

SATISFACŢII

Inginerul Octav Căpriţă a devenit, de foarte puţin timp, preşedintele asociaţiei sportive „Portul".

Dacă microbiştii tomitani şi-ar fi ales, ei înşişi, în cadrul unor mitinguri secrete, un preşedinte „honoris causa", un preşedinte apocrif, creaţie a folclorului citadin, fără îndoială că el ar fi întrunit majoritatea voturilor.

Pentru că oricare alte păcate ar avea (şi să sperăm că mai are), nimeni nu l-ar putea învinui, vreodată, că dimineaţa primele lui gînduri n-ar fi continuarea confuză a unor visuri desfăşurate pe stadioane. Nimeni n-ar putea susţine că înaintea prînzului nu şi-a completat datele privitoare la atletismul constănţean, iar după-masa n-a calculat totalul minutelor jucate de cei mai cunoscuţi fotbalişti ai urbei (Sasu — 1 125 de minute din 1 170 posibile în '68, Kallo — 1 001 minute). Nimeni n-ar fi infirmat farmecul muzeului personal de fotbal în care locuieşte — sau al locuinţei devenită muzeu — unde pereţii se împart în peluze, tribuna I şi tribuna II, iar picioarele scaunelor sînt gata să zboare.

După cum nimeni n-ar putea afirma că vreo echipă de fotbal, vreun club din provincie, au fost vreodată popularizate cu mai mult aplomb, dezit a fost „Farul", pentru care inginerul Căpriţă a întocmit mici almanahuri — editate în tiraj redus — şi care ar concura cu uşurinţă multe alte almanahuri pretenţioase, care îngraşă şi acum rafturile debitelor.

Dar, ca să visezi stadioane şi să calculezi minutaje, ca să publici mici studii despre sport, să scrii singur un almanah în care există biografii de jucători, cronici, anecdote, fragmente de istorie a fotbalului, nu ajunge să fii microbist. Nu ajunge să suferi cînd pierde echipa preferată şi să exulţi cînd bate pe teren propriu.

Ca să faci toate acestea, trebuie să cunoşti bine, îndeaproape, zi de zi — sportul. Ca să faci toate acestea, trebuie să nu lipseşti de la meciuri şi să nu te dezlipeşti de casă în orele de program ale telesportului. Trebuie să citeşti publicaţii străine, să decupezi articole, să faci statistici, să trasezi curbe, să-ţi cunoşti personal pe halterofili şi pe boxeri.

Pentru că nu faci numai publicistică, dar eşti un anchetator social, care lucrează pe viu.

S-ar putea ca noul preşedinte al asociaţiei sportive „Portul" să aibă şi oponenţi, să se tragă sfori împotriva lui, iar el să tragă sfori împotriva sforarilor adverşi.

Dar, oricum — de orice ar fi vorba — el e un specialist, un om de meserie.

Şi ce satisfacţie încerci aflînd că în fruntea asociaţiei n-a ajuns un simplu activist social, transferat aci dintr-o altă muncă, bine intenţionat, dar care habar n-are de rugby, care e convins că voleiul nu se poate practica fără coşuri, iar cornerele se fac de către adversar prin introducerea în joc a unei mingi în plus.

Ce satisfacţie încerci ştiind că nu e vorba de un preşedinte onorific, care poate fi dus de nas de principalii săi „consilieri", fiind convins că munca se poate face numai cu bună intenţie şi care consideră sportul un rău necesar sau, pur şi simplu, o posibilitate de a încasa, legal, salariul.

Ce satisfacţie — deci — că microbismului, aplombului, cunoştinţelor exacte li se oferă prilejul de a se manifesta şi organizatoric !

Dar, de fapt — şi din păcate — satisfacţia nu ne e dată zi de zi, ceas de ceas şi în proporţii de masă. Poate de aceea ţinem, totdeauna, s-o subliniem.

Camil BACIU

NICI O STEA ARBITRULUI

F.C. ARGEȘ — JIUL 2—0 (1—0)

PITEȘTI, 26 (prin telefon, de la trimisul nostru). Stadion „1 Mai", lapoviță și frig, teren greu, alunecos, spectatori aproximativ 5 000.
Au marcat: Radu (min. 35) și Dobrin (min. 88).
F. C. ARGEȘ: I. Vasile 7 — Păciulete 5, Barbu 8, Vlad 7, Ivan I 7, Prepurgel 6, Olteanu 7, Radu 8, Țurcan 5, Dobrin, Jercan 7.
JIUL: Stan 8 — Talpai 6, Georgevici 7, Georgescu 7, Mihai 7, R. Popa 7, Sandu 6, Peronescu 7, Cotormani 6, Libardi 8, Naidin 5 (din min. 67 Baicu 5).
A arbitrat incalificabil Radu Buzdun. La linie D. Isăcescu și A. Münich (toți din București).
„Trofeul Petschowschi" (pentru public) — 3. S-a aruncat cu bulgări de zăpadă și gheață, iar un huligan a sărit la arbitru.

Meciul, în ciuda terenului greu, a început promițător. Joc vioi, cu schimburi rapide de pase. Spre surprinderea tuturor, Jiul a avut inițiativa și 30 de minute a dominat mijlocul terenului, a sprintat adeseori spre poarta adversă. După acea jumătate de oră, gazdele au ieșit mai des în ofensivă. Și au reușit să concretizeze în min. 35. Țurcan a profitat de o ezitare a apărării adverse, i-a pasat lui Radu și acesta, de la circa 14 m, a șutat puternic mingea trecînd pe lîngă brațele portarului Stan și oprindu-se în plasă. După pauză, Jiul a început din nou binișor. Un sfert de oră a forțat egalarea. Din min. 60, însă, argeșenii s-au dezlănțuit și au luat meciul pe cont propriu. Ei n-au marcat decît în min. 88 (Dobrin) fiindcă Stan a apărat excelent (în min. 62 și 65 a scos cu piciorul două mingi ce păreau goluri sigure) pentru că din poziții excelente Țurcan și Radu au șutat imprecis (min. 69 și 70), iar în min. 83 balonul expediat cu capul de Țurcan a fost scos aproape de lîngă bară de Georgevici.

Deși trecea prin momente grele, Jiul a contraatacat iar în min. 80, de la 30 de m., Mihai a șutat din vole și a înscris imparabil. Dar, rumoare. Arbitrul a anulat golul pe motiv de ofsaid. A fost însă un ofsaid pasiv (dacă a fost, fiindcă noi nu l-am văzut). Nimeni nu a jenat portarul, nimeni nu se afla în fața porții pe o rază de 10—12 m. Și gafele arbitrului Buzdun aveau să continue. Au culminat cu penibila scenă din min. 87. Ion Vasile a prins balonul. Baicu l-a atacat. Tușierul Isăcescu semnalizează fault la portar, dar cel de centru nu observă. Intervine Vlad, care îl faultează pe Baicu. Acum, arbitrul Buzdun fluieră și fuge la punctul de 11 m, pe care-l arată insistent. Normal, toată lumea înțelege că a dictat lovitură de pedeapsă. Încep protestele gazdelor, apoi, după discuții, arbitrul-jucători, arbitru de centru-tușier, JOCUL SE REIA CU O LOVITURĂ LIBERĂ DIN CAREUL DE 6 METRI (motivul: fault la portar). Nimeni nu mai înțelegea nimic. În min. 72 arbitrul s-a luat la harță cu cei de pe banca de rezerve a F.C. Argeșului, „discuție" ce a incitat și tribuna. Au zburat atunci bulgări de zăpadă pe teren, iar un huligan (pînă la urmă pus la punct de organele de ordine) a intrat pe gazon și l-a luat pe arbitru de gît. Iată ce am văzut la această partidă de... fotbal: mai puțină preocupare pentru faze curate, puține șuturi pe poartă — Jiul 4, F.C. Argeș 7, și un arbitraj sub orice critică.

C. ALEXE

La tineret-rezerve: F. C. Argeș-Jiul 0—1 (0—0).

DERBY CONFIRMAT

(Urmare din pag. 1)

gătorul pe cîmpul de la „23 August". Poate și suporterii dinamoviști, poate și „idolii" lor își pierduseră în mare măsură speranțele în momentul în care jocul intra în cel de-al 50-lea minut al său. Tabela de marcaj arăta 1—0 pentru steliști, reflectînd destul de fidel superioritatea manifestată pînă atunci de aceștia, care, concretizînd încă din startul partidei (**Pantea**, min. 5) acționaseră, în continuare, mai calm, mai organizat și, desigur, mai clar. Cînd, deodată (în min. 50) a căzut golul egalizator; golul lui **Dumitrache**, un gol magistral (plonjon, cu capul, din stînga careului mic, la o centrare de pe aripa dreaptă) înscris în stilul atît de caracteristic blondului înaintaș al naționalei.

A fost parcă un semnal care anunța o ofensivă dezlănțuită, căci numai 5 minute după aceea Sălceanu a semănat din nou panică pe aripa dreaptă, vrînd parcă să-i demonstreze lui Pîrcălab (ieșit de pe teren în min. 48) cum trebuie să acționeze... o extremă. Din centrarea improvizatei aripi, mingea a ajuns pe partea opusă, la **Lucescu**, care a reluat din vole (de la aproximativ 12 m), înscriind sus la colț, în stînga lui Suciu. Golul plecase de la Dinu, neobositul fundaș al dinamoviștilor, care — în întreaga repriză secundă — a împins, literalmente, echipa în atac.

Revenindu-și din uluială, Steaua ripostează deosebit de energic: scăpat o clipă de sub supravegherea lui Stoenescu, **Voinea** a stopat pe piept balonul (centrat de Pantea și prelucrat de Dumitriu III) și, din piruietă, a șutat cu stîngul, puternic, surprinzîndu-l pe Datcu. Egalitate (2—2), dar numai pentru 4 minute. În min. 73, Dinamo are de executat o lovitură liberă de pe aripa dreaptă: **Boc** are vreme să parcurgă terenul în lung și, ajuns în timp util la balon, îl catapultează în plasă, de la aproximativ 6 m, printr-o puternică lovitură de cap. Fază confuză, steliștii revendică ceva (fault la Suciu? sau osfaid?; fiind învălmășeală, nici noi n-am văzut clar), dar după consultarea arbitrului de centru cu tușierul... mingea se repune la centru: așadar, 3—2 pentru Dinamo. Cinci minute mai tîrziu, dinamoviștii forțează din nou poarta lui Suciu: în bună poziție de șut, **Frățilă** împinge balonul cu vîrful bocancului în bara verticală, jos, de unde mingea ricoșează în plasă. Și asaltul continuă. Dumitrache se infiltrează insidios în careul advers, șutează puternic din apropierea punctului de la 11 m, dar Sătmăreanu scoate miraculos, respingînd balonul cu capul. Apărarea Stelei e groggy și în min. 84: Lucescu îl lansează splendid pe Dumitrache printre (Dumitru Nicolae și Hălmăgeanu, dispuși în linie), acesta mai face cîțiva pași în careu, dar, deși în poziție excelentă, trimite balonul în bară.

Sfîrșitul jocului îi găsește pe dinamoviști în atac, dar în puținele minute care au mai rămas pînă la fluierul final al arbitrului nu se mai întîmplă nimic demn de subliniat...

La tineret-rezerve: DINAMO BUCUREȘTI—STEAUA 3—2 (1—1)

PÎNĂ LA ULTIMA PICĂTURĂ DE ENERGIE!

PROGRESUL — RAPID 1—1 (1—1)

Stadion „23 August", timp rece și ploios, teren alunecos, spectatori aproximativ 30 000. Au marcat: Țarălungă (min. 3) și Grama (autogol min. 38).
PROGRESUL: Manta 7 — V. Popescu 8, Măndoiu 10, Grama 7, Ad. Constantinescu 7, Neacșu 9, Beldeanu 8, Matei 7 (din min. 70 Șoangher), Mateianu 8, Oaidă 9, Țarălungă 9.
RAPID: Răducanu 8 — Lupescu 8, Motroc 7, C. Dan 8, Greavu 7, Angelescu 8, Dumitru 7, Năsturescu 9, Neagu 7, Mazurachis 6, Codreanu 8.
A arbitrat: V. Pădureanu ★★★★★, ajutat bine la linie de C. Petrea și I. Dancu (toți din București).
Trofeul Petschowschi (pentru public): 8.

Cele 90 de minute ale „deschiderii" din cuplajul de ieri au trecut ca un... vis. Meciul dintre Progresul și Rapid a oferit spectatorilor un joc de zile festive în care fotbaliștii celor două cluburi bucureștene s-au angajat cu toată vigoarea, au luptat deschis pentru victorie și dacă nici una dintre ele nu și-a adjudecat-o, nimeni nu trebuie să regrete, căci în acest meci a învins FOTBALUL. Un fotbal curat, purtat în viteză, cu faze palpitante în fața porților, cu situații în care, pe rînd, suporterii celor două echipe își pierdeau respirația.

Am asistat la un spectacol pe care i-am dori cît mai des repetat de jucătorii noștri de fotbal și care au vrut, parcă, să dezmintă rîndurile publicate în comentariul nostru de marți. Și nu sîntem cîtuși de puțin... supărați. Dimpotrivă!

Jocul dintre aceste două formații a debutat cu o lovitură de teatru, Oaidă a pătruns printre apărătorii Rapidului, s-a produs o neînțelegere în cuplul fundașilor centrali: Motroc și Dan, iar Țarălungă insistînd s-a pomenit cu balonul în fața lui Răducanu. Un dribling scurt, un șut pe lîngă acesta, ieșit în întîmpinare, și... 1—0 în min. 3 pentru Progresul. Galeria giuleșteană a „înghețat" și nu se va dezmorți multă vreme, căci „albaștrii" au continuat să controleze terenul printr-un joc ofensiv, bine pregătit la mijloc, unde au excelat Neacșu și Beldeanu. Vîrf avansat, cu o vitalitate demnă de invidiat de jucători mult mai tineri ca el, Oaidă a fost stopat doar de jocul inteligent, la ofsaid, al apărătorilor giuleșteni. A încîntat mult broderia de pase a Progresului (prim solist Mateianu), ca și cursele incisive ale lui Țarălungă. Riposta Rapidului ni s-a părut în prima jumătate de oră mai palidă. Dacă în linia de fund, după primirea golului, C. Dan „a pus ordine", în schimb înaintașii centrali, Neagu și Mazurachis, nu s-au „găsit" pînă la sfîrșitul meciului. Doar Năsturescu și Codreanu au pus la grea încercare, de multe ori, apărarea Progresului. Jocul s-a mutat cu iuțeală la ambele porți și în min. 10 un șut al lui Mazurachis a fost oprit de Manta, pentru ca în min. 19 Răducanu să intervină la un șut puternic al lui Matei. Spre sfîrșitul reprizei, Rapidul forțează egalarea. Și este în două rînduri pe punctul de a o obține la tot atîtea ezitări ale fundașului Grama. Va reuși aceasta tot datorită lui Grama, care, la un șut a lui Năsturescu, min. 38, schimbă direcția balonului în propria-i plasă. Manta, ieșit în traiectoria balonului, nu s-a așteptat la o asemenea... intervenție.

Pînă la sfîrșitul primei părți notăm un spectaculos plonjon al lui Răducanu la picioarele lui Oaidă. Era min. 45 și tabela a rămas neschimbată. Neschimbată a rămas și în toată repriza secundă, deși Matei în min. 61, Neagu în min. 80, Țarălungă în min. 82 ar fi putut s-o modifice, ca să nu mai vorbim de mingea centrată de Codreanu în min. 89, care nu a găsit nici un rapidist prin apropiere să o împingă în plasă.

Dar, așa cum am spus, chiar dacă în această partidă s-au marcat puține goluri, în comparație cu ocaziile create, jocul în totalitatea lui a fost de o bună factură tehnică, fotbaliștii luptînd pînă la ultima picătură de energie pentru reușita spectacolului. Și, sincer, ne-ar fi părut rău ca după un asemenea joc vreuna din echipe să părăsească terenul învinsă.

Cristian MANTU

La tineret-rezerve: PROGRESUL—RAPID: 1—1 (1—0).

Meciul surprizelor

DINAMO BACĂU — A.S.A. TG. MUREȘ 2—1 (1—1)

BACĂU 26 (prin telefon de la trimisul nostru).
Teren Dinamo, spectatori 4000, timp nefavorabil (lapoviță și frig). Au marcat: Ene Daniel (min. 33) și Rugiubei (min. 60) pentru Dinamo, Lucaci (min. 45) pentru A.S.A. Tg. Mureș.
DINAMO BACĂU: Ghiță 7— Kiss 7, Nunweiller IV 7, Velicu 6, David 7, Vătafu 6 (min. 57 Duțan 7), Nedelcu 7, Ene Daniel 8, Dembrovschi 6, Rugiubei 8, Băluță 8.
A.S.A. TG. MUREȘ: Bai 6 — Ș l e a m 7, Dondoș 6, Toth 8, Czako 6, Dodu 7, Siko 7, Chiru 6, Lucaci 7 (din min. 75 Silaghi), Mureșan 7, Rakși 6 (din min. 55 Lungu).
A arbitrat Gr. Bîrsan (Galați) ★★★★, ajutat la linie de T. Liga (Galați) și V. Buimistriuc (Iași).
Trofeul Petschowschi (pentru public) 7.

...Partida a început cu o întîrziere de 20 de minute cauzată de o buclucașă pană la mașina arbitrului gălățean Gr. Bârsan. Faptul a produs oarecare neliniște în clipele febrile premergătoare începerii meciului, și, mai grav, a determinat ca partida să se încheie aproape pe întuneric. Deci, arbitrii care au mașini personale, să folosească în deplasări, totuși, trenul. E mai sigur... De altfel, pentru aceasta se plătește baremul!

Apoi, vremea nefavorabilă și-a pus amprenta pe evoluția jucătorilor, creîndu-le mari dificultăți în controlarea și dirijarea balonului. Lesne de înțeles că fazele nu au putut avea cursivitatea și rapiditatea pe care ar fi dorit-o dinamoviștii, ele desfășurîndu-se mai mult într-un ritm pe placul oaspeților.

Din această cauză, clipele de surpriză au fost dese, golurile survenind în momente și la capătul unor faze neașteptate. De pildă, Dinamo Bacău după ce a dominat copios în primele 20 de minute, a înscris primul gol tocmai atunci cînd jocul s-a mai echilibrat și raportul de forțe de pe teren nu prevestea așa ceva. La 1—0 era de așteptat ca gazdele să forțeze și în orice caz să joace mai puțin crispat, mai larg în atac, mai eficient.

Surpriză însă! Acțiunile au continuat la fel de pripite și neorganizate, ușurîndu-se mult sarcina apărătorilor mureșeni. Ba mai mult, fotbaliștii de la A.S.A. au început să apere și prin terenul advers din ce în ce mai insistent, realizînd egalarea la capătul unei faze-fulger, din numai două combinații rapide dar reușite.

În repriza secundă, presiunea gazdelor a continuat, însă (iar surpriză) după ce au ratat mai multe situații clare, dinamoviștii și-au văzut cele două puncte adăugate la zestre, ca urmare a unei inspirate intervenții a lui Rugiubei. Acesta i-a suflat mingea lui Bai, cînd portarul mureșean se pregătea s-o degajeze. A fost un gol perfect reglementar și cum rar se vede în fotbal. Dar, cum spuneam, după-amiaza fotbalistică băcăuană ne-a oferit numai lucruri rare. Un singur lucru ar putea fi considerat normal și anume acela că victoria a revenit, ca în majoritatea cazurilor, echipei gazdă, dar a fost pe deplin meritată.

Calin ANTONESCU

La tineret-rezerve: Dinamo Bacău — A.S.A. Tg. Mureș 5—0 (2—0).

LOTO-PRONOSPORT

La 4 aprilie — tragerea specială LOTO a primăverii

Administrația de Stat Loto-Pronosport organizează la 4 aprilie tragerea specială Loto a Primăverii la care se va aplica aceeași formulă ca la tragerea Mărțișorului la care s-au atribuit peste 12.000 de premii.

La tragerea specială Loto a Primăverii lista premiilor este și mai bogată: autoturisme în număr NELIMITAT: DACIA 1100, MOSKVICI 408 cu 4 faruri și radio, SKODA 1000 M.B.; autoturisme prin tragere la sorți: 4 DACIA 1100, 2 MOSKVICI 408 cu 4 faruri și radio, 2 SKODA 1000 M.B. și 2 TRABANT 601; 70 excursii în ITALIA, IUGOSLAVIA și UNGARIA prin O.N.T.— România de circa 18 zile: premii fixe în bani de 25.000 lei, 10.000 lei, 6.250 lei, 2.500 lei, 1.000 lei etc.

Pentru stabilirea numerelor cîștigătoare se vor efectua 4 extrageri în 3 faze=34 numere. Se atribuie 20 de categorii de premii.

PRONOEXPRES
Tragerea concursului nr. 13 din 26 martie 1969

EXTRAGEREA I:
45 16 2 40 13 26
Fond de premii: 459.667 lei.
EXTRAGEREA a II-a:
2 45 34 24 11 32 17
Fond de premii: 372.469 lei.

LOTO

Premiile întregi și sferturi de la tragerea din 21 martie 1969

EXTRAGEREA I: Categoria I: 1 variantă întreagă a 95.988 lei și 2 variante sfert a 23.997 lei; categoria a II-a: 2 a 48.124 lei și 1 a 12.031 lei; categoria a III-a: 120 a 1.033 lei și 79 a 258 lei; categoria a IV-a: 510 a 314 lei și 257 a 78 lei; categoria a V-a: 741 a 256 lei și 415 a 64 lei.

EXTRAGEREA a II-a: Categoria B: 3 variante sfert a 31.793 lei; categoria C: 3 variante întregi a 18.167 lei și 9 variante sfert a 4.541 lei; categoria D: 561 a 100 lei și 1.566 a 25 lei.

Report categoria A: 412.915 lei.

Premiul de categoria I a fost obținut de Brebeanu Florica din București.

CONCURSUL DECISIV AL UNEI... BĂLȚI

„U" CRAIOVA — „U" CLUJ 1—0 (0—0)

CRAIOVA 26 (prin telefon de la trimisul nostru).
Stadion central; ploaie; teren foarte moale; 15 000 spectatori. A marcat Niță în min. 51.
UNIVERSITATEA CRAIOVA: Gaboraș 7 — Niculescu 8, Deselnicu 8, Mincă 7 (min. 70 Bitlan), Velea 7, Strîmbeanu 9, Ivan 7, Niță 8, Neagu 8, Oblemenco 9, Martinovici 7.
UNIVERSITATEA CLUJ: Moldovan 8 — Crețu 8, Pexa 7, Solomon 8, Cîmpeanu 7, Anca 9, Neșu 7, Mustețea 6, Uifălcanu 6, Oprea 8 (min. 85 Barbu), Coman 4 (min. 75 Lică 7).
A arbitrat Gheorghe Limona ★★★★, ajutat la linie de C. Popa și Gh. Motorga (toți din București).
Trofeul Petschowschi (pentru public): 8.

Teribilă încleștare! Pe o vreme îngrozitoare (o ploaie mocănească, măruntă și deasă, a căzut în tot timpul partidei) pe un teren — mlaștină, jocul a fost din primul pînă în ultimul minut o LUPTA surdă, în care ambele echipe s-au angajat pînă la limita resurselor fizice. Pe acest fond, am remarcat o notă suplimentară de vitalitate la gazde și un plus de orizont la o mare parte din acțiunile clujenilor. În cele din urmă, capacitatea fizică superioară a jucătorilor craioveni a avut cîștig de cauză, deși golul victoriei a fost realizat cu concursul decisiv al unei... bălți, care a oprit o minge nevinovată la limita careului de 16 m, derutîndu-l pe Moldovan, ieșit tardiv la ea, conjunctură de care a profitat Niță, care a băgat în minge un șpiț puternic și fericit. Faza s-a petrecut în min. 51, hotărînd soarta unui joc destinat — după aparențe — unui draw ce ar fi fost scris în primul rînd de condițiile de joc vrăjmașe oricărei reușite. Această teză teoretică a fost cu prisosință argumentată de numeroasele tentative de concretizare eșuate de-a lungul meciului.

Este adevărat că studenții olteni au fost mai aproape de gol în numeroase momente ale jocului — min. 5, volé Oblemenco de la 10 m apărat de Moldovan; min. 7, „cap" Oblemenco de la 6 m razant cu poarta; min. 24, foarfecă peste cap a lui Neagu, mingea a șters bara transversală; min. 55, volé Oblemenco de la 8 m reținut de Moldovan; min. 64, „cap" Oblemenco razant cu bara laterală etc. — dar tocmai aceste ratări confirmă cvasi-imposibilitatea de fructificare care a stăpînit partida de la Craiova.

Fericite și nefericite, ca urmare nemijlocită a unui capriciu al soartei, cele două tabere au meritat în egală măsură gratitudinea publicului și a noastră pentru abnegația cu care s-au dăruit jocului. I-am privit pe fotbaliștii celor două echipe ieșind de pe teren: abia i-am recunoscut, în spatele platoșei de noroi care le acoperea tricourile și fețele. Emoționant tablou, pe care un artist l-ar fi putut numi cu toată îndreptățirea „victoria fotbalului".

M. POP

La tineret-rezerve: Universitatea Craiova — Universitatea Cluj 2—0 (1—0).

DOUĂ REPRIZE DIFERITE

U.T.A. — PETROLUL 2—0 (1—0)

ARAD, 26 (prin telefon, de la trimisul nostru). Stadion U.T.A., timp ploios, teren bun, spectatori aproximativ 6 000. A marcat Petescu (min. 11 și 56).
U.T.A.: Gornea 8 — Birău 7, Bacoș 7, Pojoni 7, Czako 6, Petescu 8, Lereter 7, Șchiopu 8, Sima 6, Domide 6, Moț 5.
PETROLUL: Sfetcu 5 (min. 60 Ionescu 8), Gruber 7, Bădin 6, N. Ionescu 6, Mocanu 7, Dincuță 8, Alexiu 5, Oprișan 5, Dridea I 4 (min. 67 Niculescu 6), Pavlovici 6, Grozea 5.
A arbitrat C. Nițescu (Sibiu) ★★★★, ajutat la linie de F. Colosi și I. Hrisafi, (ambii din București).
Trofeul Petschowschi, (pentru public): 8.

Un meci cu două reprize inegale. În prima, o luptă pentru două puncte și atît, în care textiliștii nu și-au onorat locul pe care-l dețin în clasament. În schimb repriza secundă s-a ridicat la un nivel mulțumitor. A crescut ritmul jocului, s-a jucat mai bine, încît avem impresia că pe teren au apărut alte două formații.

Jocul începe într-un ritm lent, se trimit multe pase greșite și se trage defectuos la poartă. Primul gol se marchează ca urmare a unei faze fixe: Șchiopu este faultat în colțul careului de Mocanu, arădeanul execută lovitura liberă, iar Petescu, venit din urmă, înscrie cu capul în poarta părăsită de Sfetcu. Golul nu aduce nici un reviriment. Petrolul, cu Grozea retras la mijlocul terenului, încearcă să țină balonul, scoțînd din dispozitivul ofensiv pe textiliști. Publicul dezaprobă jocul plictisitor, fără un pic de nerv al celor două formații. După primele 30 de minute, ne punem și noi întrebarea dacă asistăm la un meci din prima divizie. În min. 32, o altă fază fixă. Birău îl faultează clar pe Pavlovici în careu și... 11 m. Dar pentru a nu ieși din nota meciului, Dridea I ratează penalty-ul trăgînd în... Gornea. Și iată și un șut ca la carte al lui Moț, apărat de Sfetcu, fază cu care se încheie prima repriză.

După pauză, gazdele atacă necontenit, ratînd însă prin Lereter și Pojoni. Urmează al doilea gol, după o acțiune de toată frumusețea: Șchiopu centrează pe stînga, Domide reia cu capul și trimite balonul în centrul careului de unde Petescu, complet nemarcat, trage puternic, fără ca Sfetcu să schițeze vreun gest (min. 56). Zece minute mai tîrziu, Sima e pe punctul de a-l face mat pe Ionescu, dar bara este salvatoare. Pînă la sfîrșit, se joacă un fotbal ceva mai bun.

I. OCHSENFELD

La tineret-rezerve: U.T.A.—Petrolul 1—1 (0—1).

fotbal

BALONUL e ROTUND

Nu oricum în lotul național

Pasiunea și dăruirea pentru fotbal au făcut celebri mulți jucători la timpul lor, admirați și astăzi de public. Fiecare generație de jucători a avut asemenea exemple, ca și cea de astăzi. Popularitatea și simpatia față de cei tineri a fost facilitată recent de evoluția plină de speranță a echipei naționale pe Wembley.

Dar iată că alți tineri talentați, adulați peste măsură și ducînd o viață dezordonată, nestruniți la timp, s-au ratat, potențialul de schimb al generațiilor următoare s-a diminuat astfel și afirmarea fotbalului românesc a întîrziat.

De aceea, cu gîndul la apropiatele meciuri internaționale decisive, dar și la comportarea [illegible] mă grăbesc să salut inițiativa conducerii tehnice a lotului național care a dublat oamenii pe posturi, dînd loc prin aceasta unei lupte dîrze, oneste și deschise, în vederea ocupării unui loc între cei „11". Corespunde după părerea mea întrutotul cerințelor de joc prezența în actualul lot a unor jucători ca D. Coe, Hălmăgeanu, robuști și tenaci în apărare, dar și a altora, ca vivacele și agasantul în joc Năsturescu, ca Lupulescu etc.

Nu același lucru se poate spune, deocamdată, despre necesitatea existenței în lot a unui alt jucător care, față de unele comportări atît în teren cît și în viața particulară, nu a dovedit c-o merită. Este vorba despre Boc. Ar fi păcat dacă și de această dată conducerea tehnică a F.R.F. (dacă îi cunoaște faptele) nu-și va schimba alegerea. Astfel, în ultima vreme, mai ales după recentul succes al naționalei noastre pe Wembley, Boc s-a împăunat și mai mult decît era, vădind la antrenamente și jocuri superficialitate, sfidindu-și colegii de joc, devenind irascibil atunci cînd este criticat sau cînd trebuie să ducă o viață cu adevărat sportivă. Într-un cuvînt, nederanjat de nici o măsură corectivă la timpul potrivit, s-a menținut, în continuare, pe aceeași linie incompatibilă cu calitatea de membru al lotului național de fotbal. Am avut ocazia să aflu multe nemulțumiri ale echipei sale față de comportamentul lui Boc. Recent, cu două zile înaintea jocului de la Arad, cu Vagonul, și-a permis, împreună cu „experimentatul" Pîrcălab, să plece cu mașina (fără învoire) la Ploiești, la fostul său prieten de club Iuhasz, în interes personal. La întoarcere, nici el (care zice-se nu mai avea „vizibilitate"), dar nici Pîrcălab („nu avea carnetul la el" se spune) nu au putut conduce și le-a venit în ajutor, la volan, un prieten, care i-a readus teferi, dar cam „afumați", în mijlocul colegilor de echipă. Ca și cînd nimic nu s-ar fi întîmplat, au plecat la Arad unde, lucru curios, au și intrat în joc. Probabil, conducerea tehnică miza pe un joc mai ușor sau pur și simplu credea că cei doi vor juca la disperare pentru a se reabilita. Și într-un caz și în altul măsura introducerii pe teren ni se pare neprincipială. De altfel, după numai 20 de minute de la începerea jocului, Boc avea să părăsească terenul pentru o întindere musculară (nu-i priise „pregătirea" de la Ploiești), iar Pîrcălab, după spusele martorilor, ar fi fost numai cu numele pe teren.

Lucrurile, însă, nu s-au oprit aci pentru Boc, căci îndată după ieșirea din joc s-a îmbrăcat și a părăsit stadionul (scorul era în acel moment 0—0). Unde? Nu se știe. Cert este că după meci, la hotel, întrebat unde a fost, a răspuns, candid și dezinvolt, că „s-a întîlnit cu niște cunoscuți ce aveau mașină și a ascultat celelalte transmisii sportive din țară la radio" (nu știu, însă, care rezultat îl putea interesa mai mult decît cel al echipei sale?).

Cred că nu exagerez spunînd că despre un asemenea gest nu s-a mai auzit în fotbal și tare aș vrea să aflu părerile lui Dinu, Dumitrache, Gherghei, Datcu, chiar și pe ale bunului său prieten Pîrcălab, cu privire la atitudinea colegului lor.

Așa stau lucrurile cu actualul jucător al lotului național, care încă nici nu și-a schimbat un rînd de crampoane la ghete de cînd joacă fotbal crezînd că acesta a început și se va termina o dată cu el. Nu știu, de asemenea, dacă despre aceste fapte a aflat și ziaristul I. Chirilă, care, mai zilele trecute, în sala Floreasca, l-a prezentat foarte zîmbitor și plin de speranță pe Sandu Boc?

Iată dar ce nu a învățat Boc de la marii jucători englezi de pe Wembley și de la alții cu care s-a întîlnit pînă acum, așa știe el să răspundă strădaniei și eforturilor făcute de instituția al cărei club i-a pus la dispoziție condițiile cele mai bune pentru desfășurarea activității sale de performanță, care l-au dus pînă în echipa națională?

Sper, dragă prietene Boc, că nu au să te supere observațiile mele, dar cred că mai prietenesc este să-i spui cuiva cînd greșește decît să-l eviți și să-l lași să-și repete greșeala.

Fă-ți un proces de conștiință, analizîndu-te bine și vezi cum vei merge mai departe în viață.

Ești încă TÎNĂR și TALENTAT, iar viitorul îți stă în față și nu trebuie să-l ignorezi, să nu uiți nici o clipă, dragă Boc, că postul pe care-l ocupi în echipa ta de club (și în cea națională, poate), nu a fost pînă acum pătat, de nimeni. Predecesorii tăi Costică Marinescu, A. Apolzan, Nunweiller III, l-au apărat cu cinste, demnitate și strășnicie, unii jucînd cu glezne umflate, încovoiați de dureri, cu bandaje la cap, pătate de sînge. Nu trece atît de ușor peste aceste virtuți ale sportului, care mai tîrziu te vor onora și-ți vor aduce simpatia și admirația celor din jur, atît de prețuită mai ales după ce vei veni pe banca spectatorilor, alături de mine și de alți foști jucători.

Cu gîndul la o redresare pentru el și alții ca el, se impun, cred, măsuri disciplinare care să emane, de această dată, direct de la F.R.F. N-ar strica dacă s-ar institui un regulament cît mai exigent, care să fixeze unele obligații speciale pentru membrii lotului național de fotbal. Poate, după aceea, vor urma exemplul și cluburile. Este jenant să constați, uneori, cum se menține la noi teoria: la avantaje și condiții primii, iar la obligații cei din urmă.

Val. CALINOIU

Un mic poem dramatic închinat fotbalului

POLITEHNICA IAȘI — CRIȘUL ORADEA 2—0 (0—0)

IAȘI 26 (prin telefon, de la trimisul nostru). Stadion „23 August": frig și lapoviță; teren desfundat; spectatori — aproximativ 5 000.
A marcat: Goliac (min. 60 și 90).
POLITEHNICA: Constantinescu 8 — Lupea 6, Ianul 8, Stoicescu II 8, Deleanu 8 — Ștefănescu 9, Contardo 7 — Vornicu 7 (din min. 86 Costăchescu), Lupulescu 9, Cuperman 7, Goliac 9.
CRIȘUL: Baumgartner 6 — Balogh 6, Serfözö 8, E. Naghi 8, Popovici 7 — Cociș 8, Dărăban 7 — Suciu 7, Kun I 7, Kun II 8 (din min. 67 Lucaci 7), Petrescu 8.
A arbitrat Aurel Bentu ★★★★★, ajutat la tușe de V. Dumitrescu și M. Sadoveanu (toți din București).
„Trofeul Petschowschi" (pentru public): 9.

A fost lapoviță, un frig umed și pătrunzător, un teren moale ca marmelada, o confruntare între om și natură. Pe o astfel de vreme, mai de mult, oamenii gogeau pe lîngă sobă. Dar, asta se întîmpla înainte de apariția fotbalului. Acum, însă, cîteva mii de eroi anonimi s-au încumetat să stea două ceasuri sub un cer de pe care soarele dispăruse parcă pentru totdeauna. Iată, deci, că fotbalul și sportul în general magnetizează în prezent mai mult decît seducțiile confortului și ale tabieturilor după-amiezii. Meciul de ieri de la Iași ne-a impresionat prin această imensă devoțiune, fiindcă el s-a disputat în condiții care pun la încercare în ultimă instanță numai și numai tăria sufletească a celor intrați sub influența fertilă a spiritului sportului. Pentru vitregia acestei după-amieze, pentru abnegația celor ce au participat la ea, ieri ni s-au părut sublimi și spectatorii și fotbaliștii și arbitrii. A ne apleca spiritul critic asupra jocului propriu-zis, asupra geometriei fazelor, asupra preciziei execuțiilor etc., ni se pare o impietate, ceva meschin în fața formidabilei energii, în fața acelui nobil elan, a acelor superbe voințe care s-au întrețesut, înfruntîndu-se și contopindu-se în ultimă instanță în acest templu cu pereți de aer înghețat. Jucătorii au fost rînd pe rînd patinatori, acrobați, pîrghii împotmolite în noroi, cărătorii unui balon greu cît o minge medicinală, luptători împotriva stihiei și adversarului. Ei au luptat pînă la limită, au trecut peste și dincolo de limită, descoperind poate fiecare că e în stare de mai mult decît credea pînă în clipa acestei încercări. Au fost uneori puțin nervoși, dar parcă ieri (numai ieri) le stătea bine acestor bărbați, încordați ca niște crupe de cai, să-i vezi cum le plesnește cîte una din corzile n...or și cum imediat se autoreprimă cu un spor de voință.

A mai rămas de spus că cele două echipe au funcționat în general bine, realizînd aproape tot ce era omenește posibil, în circumstanțele potrivnice la fiecare pas. Ocazii de gol au avut și unii și alții, ceva mai multe gazdele, iar două dintre ele au fost transformate de Goliac, primul gol din centrarea lui Lupulescu, următorul prin pasa lui Ștefănescu. Ne ferim să spunem mai mult despre rezultat, deoarece partida de ieri a fost un mic poem dramatic închinat fotbalului și în substanța poeziei n-au avut ce căuta niciodată operațiunile contabile, care în cazul nostru se fac în acele nesuferite coloane strînse una lîngă alta și denumite clasament.

R. BALABAN

La tineret-rezerve: Politehnica Iași — Crișul 1-6 (0-3).

Joc modest, victorie meritată

FARUL — VAGONUL 1—0 (1—0)

CONSTANȚA, 26 (prin telefon, de la trimisul nostru). Stadion „1 Mai"; timp friguros; teren foarte bun; spectatori — aproximativ 10 000. A marcat Antonescu (min. 44).
FARUL: Ștefănescu 7 — Pleșa 7, Tîlvescu, Mareș 7, Dumbravă 7, Antonescu 8, Koszka 7, Sasu 6, Badea 5, Tufan 6, Kallo 7.
VAGONUL: Matache 9 — Mihăilescu 7, Pop 8, Boroș 8, Mihai 7, Chivu 6, Halagian 5, Stănoaie 5, Dembrovschi 7, Adam 4, Sfîrlogea 4 (din min. 63 Macavei 7).
A arbitrat C. Bărbulescu ★★★★★, ajutat la linie de I. Drăghici și M. Cițu (toți din București).
Trofeul Petschowschi (pentru public): 8.

După primele 25 de minute, în care dintr-un joc anonim nu putem nota decît o singură ocazie pentru gazde (min. 16, Antonescu expediază de la 18 m un șut violent, deviat de Matache în corner), intervine un eveniment ce va ridica temperatura jocului și a tribunelor pînă la punctul de fierbere: arbitrul C. Bărbulescu dictează eliminarea fundașului constănțean Tîlvescu, pe care îl avertizase cu cîteva momente mai devreme, din cauza jocului periculos practicat.

Din acest moment — paradoxal — rămasă în 10 oameni și cu Koszka „tras" pe linia de fund, Farul va dirija atac după atac spre poarta lui Matache. Gazdele, lipsite de aripi (Kallo joacă mai mult mijlocaș), aglomerează însă jocul pe centru, unde cuplul Pop—Boroș cîștigă majoritatea duelurilor. În penultimul minut al reprizei, Antonescu, la o fază anodină, marchează unicul gol al meciului: aflat pe stînga, mijlocașul constănțean centrează spre Tufan și Sasu, coechipierii săi ratează intercepția, Boroș îi imită și mingea se strecoară, cuminte, pe lîngă Matache, mascat. Deci, 1—0 pentru Farul.

La reluare, timp de un sfert de oră formația Farului amintește de zilele ei bune, desfășurînd un fotbal rapid, dinamic, care anunță... golul. Din păcate, după acest interval, pînă la sfîrșitul partidei dominarea hazardată a gazdelor baricadarea arădenilor nu oferă decît... ocazii ratate: Sasu (min. 53), Badea (min. 61), Tufan (min. 80). Cea mai mare dintre aceste posibilități nefructificate se produce (ciudată coincidență!) în penultimul minut al întrecerii, cînd Tufan expediază balonul la un metru de bară, la un penalty acordat în urma unui henț comis în careu de Mihăilescu.

Singura zvîcnire a Vagonului — Adam, min. 64, ratează dintr-o poziție extrem de favorabilă — nu ne face decît să ne gîndim, cu tristețe, la Sfîrlogea și Adam, golgeterii de altă dată...

Ovidiu IOANIȚOAIA

La tineret-rezerve: FARUL—VAGONUL 1—1 (1—0).

România-R. D. Germană 2-0 (0-0)

(Urmare din pag. 1)

cedează progresiv, ajungînd să fie dominați cu autoritate. În aceste condițiuni, golurile vin ca o consecință logică, grație lui Ștefănescu, care în min. 65 — șut de la 20 m — și în min. 72 — șut din unghi imposibil, de la circa 8 m de poartă — decide soarta jocului. Atîta despre o partidă interesantă, captivantă pe alocuri, în care juniorii români au lăsat o impresie generală favorabilă. Revanșa acestui joc va avea loc vineri la Rm. Vîlcea.

ROMÂNIA: Ariciu (min 45 Iordache — Cristache, Decu, Broșovschi, Hajnal, Ștefănescu, Naom, Ionescu, Kassai (min. 46 Caniaro), Petreanu, Simionaș (min. 43 Atodiresei).

R.D. GERMANĂ: Keipke — Kurbjuweit, Dörner, Akhtel, Zimermann, Mosert, Enge, Zolfl, Pomerenke, Schwierske (min. 60 Streich), Müler.

A arbitrat N. Mihăilescu (București).

LA FORMIA, PRINTRE PORTOCALI ŞI LĂMÎI ÎN ROD

Răspunzînd unei invitaţii a forului atletic italian, laureatele olimpice LIA MANOLIU şi MIHAELA PENEŞ au participat la un stagiu de pregătire comună cu atleţii din „squadra azzurra". Recent am primit la redacţie o scrisoare de la Lia cu impresiile sale de la Formia, cărora le facem loc în paginile ziarului.

Într-o dimineaţă de februarie, în ciuda viscolului şi a zăpezii care se porniseră parcă anume să împiedice plecarea noastră, avionul spre Roma a decolat la ora exactă. Era de jurnă nouă avion B.A.C. De la urcare, muzica de jazz care mă întîmpină îmi linişteşte inevitabilele emoţii ale călătoriei, creîndu-mi o atmosferă de siguranţă şi confort. Drumul n-a fost chiar atît de rău pe cît era timpul. Ne-a zdruncinat doar atît cît să ne amintească că zburăm. La Roma ne-a întîmpinat soarele şi zîmbetul delegatului federaţiei italiene de atletism. Un soare cu dinţi, totuşi soare şi un delegat ospitalier în a cărui maşină ne-am făcut intrarea în Roma. Stăteam în faţă şi prin parbriz, ca într-un film panoramic, se succedau cu o grabă modernă (120 km/oră) ruinele antice. Din trenul electric care ne-a dus apoi spre Formia se văd pentru prima dată livezi de portocali pline de rod auriu şi decorativ. O minune care n-a reuşit să se transforme în banalitate tot timpul şederii noastre.

De-a lungul a 7 km pe şoseaua naţională (Via Appia) care uneşte Roma cu Neapole, am găsit oraşelul Formia, cu 16 000 de locuitori. Şoseaua urmăreşte un ţărm pitoresc şi plin de grădini. Marea foarte calmă şi cristalină, pare mai curînd un lac alpin. Din trei părţi munţii Auruna protejează localitatea de suflul îngheţat al vînturilor tramontane. Clima e dulce şi acum în plină iarnă ai senzaţia primăverii. Ieri am văzut primul cireş în floare. La poalele munţilor înzăpeziţi părea o ireală stampă japoneză. (Ce să fac, n-am descoperit eu imaginea, dar mi-a venit inevitabil în minte).

Oraşul este foarte vechi. Mulţi istorici îl identifică cu Laistrygonia, portul în care Aheenii lui Ulisse au cerut azil pentru corăbiile lor. Fenicienii, egeenii şi laconienii s-au perindat pe aici. Sub imperiu, romanii l-au transformat în „civitas", cetate care furnizează nave şi corăbieri pentru luptele în Cartagina. Formia a fost distrusă de sarazini în 848, absorbită în continuare de puternica fortăreaţă Gaeta, din nou nimicită de armata franceză în 1527, pentru ca în ultimul război mondial să fie dărîmată de bombardamente în proporţie de 80%. Stema oraşului, reprezentînd pasărea Phöenix cu focul la picioare pe fondul zidurilor crenelate ale cetăţii, este simbolul analogiei ce există între mitologica făptură care renaşte din propria-i cenuşă şi oraşul care, în ciuda numeroaselor sale distrugeri, a devenit din ce în ce mai înfloritor.

Situaţia geografică deosebită, clima dulce, micile plaje cu nisipul auriu, livezile de portocali şi de lămîi, viţe de vie căţărată peste tot, au inspirat mulţi poeţi — Virgiliu, Horaţiu, Ovidiu şi alţi romani de vază şi-au făcut din oraşel locul de repaus şi de distracţii. Au fost construite amfiteatre, piscine, temple, apeducte, fîntîni monumentale, vile decorate cu fresce, mozaicuri şi sculpturi. La tot pasul întîlneşti vestigiile acestei epoci de înflorire. Începînd cu zidurile de apărare formate din enorme triunghiuri de piatră încastrate în fundaţii de ciment, monumentul lui Cicero, un trunchi de con impresionant care adăposteşte mormîntul marelui orator, fîntînile de pe Via Appia care mai dau apă şi azi, şi terminînd cu statuile împrăştiate prin grădinile publice, totul te duce cu gîndul la trecut. Cu gîndul la acest trecut şi în dorinţa de a aduce acasă o rămăşiţă a lui, în plimbările pe care le facem zilnic pe plajă cu Mihaela am adunat cu avariţie orice ciob sau piatră mozaicată. În camera noastră s-au strîns cîteva rămăşiţe cu aspect pronunţător de antichitate autentică. N-am consultat însă pe nimeni în privinţa „comorilor" noastre, tocmai pentru a nu fi cumva decepţionate aflînd că, în realitate, ele sînt doar cioburile cine ştie cărui vas sau baie contemporane.

Acest loc minunat a fost ales de Federaţia italiană de atletism (F.I.D.A.L.) pentru construirea primei şcoli naţionale de atletism. Iniţiatorul ei a fost dr. Bruno Zaulli, al cărui nume îl şi poartă azi şcoala. Construcţia a fost terminată în noiembrie 1955. La marginea oraşului, într-o livadă de portocali şi lămîi, a fost construit stadionul de atletism. Pista de zgură a fost anul trecut completată cu un culoar de 100 m, cu un sector de înălţime şi o pistă de elan pentru lungime, din tartan.

Alături se află o modernă sală de gimnastică, cu pereţii de sticlă, utilată cu toate aparatele necesare (spaliere, saltele, inele, prăjini, fringhii) şi... coşuri de baschet. Tot aici se mai află o sală de forţă bine amenajată. De o parte şi de alta a sălii de gimnastică, sub acoperişuri de plastic susţinute doar de stîlpi laterali (din cauza climei zidurile care ar închide această sală de atletism nu sînt necesare) există o pistă de alergări de 50 m cu 6 culoare, o groapă pentru săritura cu prăjina, un sector pentru înălţime şi mai multe cercuri de greutate.

În complexul sportiv mai intră hotelul, restaurantul şi clubul cu sala de spectacole. În acest parc se organizează cantonamentele sportivilor italieni. Prin rotaţie, în serii de 15 zile, se perindă aici toţi atleţii. Cei mai buni sînt invitaţi de federaţie, ceilalţi sînt trimişi de cluburi. În general, se caută gruparea lor pe specialităţi, antrenorii fiind asistaţi la pregătire de antrenorii federali. Acum se află la Formia aruncătorii de disc, de greutate şi săritorii cu prăjina. În acelaşi timp cu atleţii consacraţi, federaţia invită şi tinere speranţe ca să-i cunoască pe cei mai buni şi să înveţe de la ei.

Printre atleţii mai renumiţi pe care i-am cunoscut mai îndeaproape cu această ocazie au fost Lievore, fost recordman mondial la aruncarea suliţei, Dionisi, săritor cu prăjina de peste 5 m, Gianatasio, alergător de viteză de 10,1 pe sută. În plus, l-am revăzut pe fostul campion european la 400 mg., Morale, de data asta în postură de antrenor al grupei de sprint şi garduri.

În luna mai sînt aşteptaţi 30 de atleţi polonezi care, de cinci ani încoace, vin cu regularitate să se pregătească o lună de zile la Formia. De asemenea, în fiecare an vin aici atleţii finlandezi şi suedezi.

Să vorbesc puţin şi despre ce facem noi, Mihaela Peneş şi cu mine. De la sosire am fost primite cu multă simpatie şi... curiozitate. De la primul antrenament, care la mine s-a întîmplat să fie unul de haltere, i-am găsit pe cei cinci antrenori italieni de aruncări instalaţi în sala de forţă cu caietele în mînă. Au însemnat tot ce am lucrat, în momentele de pauză punîndu-mi şi întrebări.

În prima zi în care am ieşit pe stadion cu discul aveam, ca în fiecare început de sezon, aceleaşi emoţii. Oare mai zboară discul ? Oare mai ştiu eu să mă învîrtesc ? Oare...? De data aceasta, în plus o nouă grijă, dacă braţul meu accidentat la Mexico va rezista sau nu la acest prim examen. Cred că de ruşine şi din dorinţa de a nu-i dezamăgi pe cei strînşi în jurul meu cu aparatele de filmat sau de fotografiat, m-am descurcat bine. Discul a zburat, ca şi altă dată, poate nu prea departe, dar destul ca să-mi recapăt încrederea că voi putea arunca din nou. Antrenorii italieni ne-au invitat la o discuţie tehnică de cîteva ore, în care ne-au pus o mie şi una de întrebări. Bineînţeles n-am făcut nici un fel de secret din ceea ce am lucrat anul trecut. Au rămas surprinşi de rezultatele mele la haltere, pe care le consideră greu accesibile sportivelor lor. În general, principiile de antrenament pe care am reuşit să mi le fixez, după ani de zile de experienţă pe propria-mi piele, li s-au părut raţionale, moderne şi apropiate de ale lor. În ceea ce o priveşte pe Mihaela, ea le-a explicat că are un program de pregătire strict individualizat, care nu ar putea servi ca model altor sulităse.

Dacă timpul, destul de capricios pînă acum, va ţine pînă la urmă cu noi, sîntem convinse că acest cantonament în comun cu atleţii italieni ne va folosi mult. Ar fi pentru prima dată cînd, începînd cu luna februarie, avem posibilitate să aruncăm în aer liber, şi să lucrăm, în paralel, tehnică şi pregătire generală.

Lia MANOLIU

FORMIA, martie 1969

SCRISOARE DIN ITALIA

Clasamentele diviziei A la volei

MASCULIN

1. Dinamo	17	15	2	49:10	32
2. Steaua	17	15	2	47:10	32
3. Poli. Galaţi	16	12	4	38:21	28
4. Rapid	16	11	5	39:22	27
5. Tractorul Bv.	16	10	6	33:30	26
6. Viitorul Bacău	17	9	8	34:31	26
7. Poli. Timiş.	16	7	9	30:33	23
8. Farul	17	5	12	20:42	22
9. Petrolul	16	5	11	22:35	21
10. Celuloza Brăila	16	4	12	18:40	20
11. Poli. Cluj	16	3	13	15:44	19
12. Progresul	16	2	14	17:44	18

FEMININ

1. Dinamo	16	15	1	46: 8	31
2. Rapid	16	14	2	46: 8	30
3. Penicilina Iaşi	16	14	2	46:10	30
4. Farul	16	11	5	35:22	27
5. C.S.M. Sibiu	16	10	6	36:27	26
6. Univ. Timiş.	16	7	9	23:38	23
7. C.P.B.	16	6	10	24:33	22
8. Medicina Buc.	16	6	10	29:39	22
9. I.E.F.S.	16	4	12	17:39	20
10. Ceahlăul P. Neamţ	16	4	12	13:42	20
11. „U" Cluj	16	3	13	20:41	19
12. Univ. Craiova	16	2	14	12:45	18

Prima competiţie de tir cu caracter republican

Prima competiţie de tir cu caracter republican din acest an, „Cupa Primăverii", a fost inaugurată cu proba de skeet, unde au fost înregistrate următoarele rezultate : seniori : 1. Gh. Sencovici (Steaua) 179 t, 2. S. Diaconu (Şc. sp.) 178 t, 3. H. Miron (cl. sp. şc.) 171 t (baraj : 21 t), 4. D. Danciu (Dinamo) 171 t (baraj : 19 t), 5. Gh. Florescu (Steaua) 167 t, 6. G. Pintilie (Steaua) 163 t; juniori : 1. F. Iurcenco (Şc. sp.) 87 t, 2. R. Mareş (Şc. sp.) 85 t, 3. I. Puiu (Steaua) 79 t, Grosul întrecerilor va începe însă azi, după următorul program : ora 9 : armă liberă calibru redus 60 f culcat seniori, pistol viteză 60 f seniori + juniori, manşa I, ora 11,30 : armă standard 3x20 f juniori şi junioare. Concursul are loc pe poligonul Dinamo. Participă trăgători şi trăgătoare din Bucureşti, Iaşi, Braşov, Cluj, Oradea, Timişoara, Arad, Bacău.

FINALA CAMPIONATULUI DE JUNIORI ŞI „CUPA SPERANŢELOR" LA HOCHEI

Nici vîntul, nici ploaia, nici frigul care s-au abătut ieri nu au constituit impedimente în întrecerile tinerilor hocheişti. Aceştia au continuat să-şi dispute întîietatea cu aceeaşi ardoare specifică vîrstei, oferind cîteva partide presărate cu faze de hochei spectaculos.

Iată rezultatele : Şc. Sp. M. Ciuc — Constructorul Buc. 1—3 (0—1, 1—0, 0—2), Metalul Rădăuţi — Şc. Sp. nr. 2 Buc. 4—9 (2—3, 2—0, 0—6), Şc. Sp. Gheorghieni — Olimpia Buc. 0—3 (0—0, 0—2, 0—1) — în „Cupa speranţelor", Dinamo — Şurianul Sebeş Alba 22—0 (5—0, 9—0, 8—0), Şc. Sp. Gheorghieni — Flacăra Suceava 8—1 (1—0, 5—1 2—0) — în finala campionatului de juniori. Întrecerile continuă.

PRIMII LAUREAŢI AI ÎNTRECERILOR PENTRU „CUPA CUTEZĂTORII"

Păcat că o vreme nefavorabilă s-a opus reuşitei depline a acestei frumoase întreceri de patinaj artistic, ce coincide cu lăsarea cortinei în sportul gheţii. În condiţii de concurs mai puţin bune decît la ultimele lor ieşiri, patinatorii şi patinatoarele care se întrec pentru „Cupa Cutezătorii" nu şi-au putut etala în întregime cunoştinţele acumulate de-a lungul unui întreg sezon. Succesul a constat, deci, mai mult în numărul mare de participanţi (categoria începătoarelor a înregistrat o cifră-record — 26 !), ca şi în emulaţia stîrnită de sistemul de premiere, făcîndu-se clasamente pe fiecare probă în parte : figuri obligatorii, sărituri-piruete, figuri libere.

Pînă ieri după-amiază s-au încheiat întrecerile în patru dintre categorii. La începători, pe primul loc al clasamentului general (calculat pe baza locurilor obţinute în cele trei clasamente separate) se situează un reprezentant al provinciei — **Klaus Schell** (Petrolul Braşov) cu 29 p. Au urmat **Mihai Deac** şi **Daniel Ginghină** (ambii Constructorul Bucureşti) cu cîte 26 p. Începătoarele au în frunte pe **Emilia Ţibula** (Dinamo Buc.) cu 29 p, urmată de **Monica Chiorpec** (Dinamo Buc.) 28 p şi micuţa **Dana Rădulescu** (Şc. sp. 2 Buc.) 23 p. Prima reprezentantă a provinciei a fost **Dorinela Ularu** (Dinamo Braşov), pe locul 6, cu 14 p. În categoria copiilor, la băieţi : 1. **L. Cazacu** (IEFS) 26 p ; 2. **C. Ioniţă** (Şc. sp. 2) 26 p ; 3. **A. Mayer** (IEFS) 23 p; 4. **L. Azzola** (Olimpia Cluj) 18 p. O întrecere foarte interesantă au furnizat-o juniorii. Cele mai multe puncte le-a culeş **O. Goga** (IEFS) — 28 p. Urmează : 2. **M. Ion** (Şc. sp. 2) 26 p ; 3. **L. Cozia** (Constr.) 25 p ; 4. **D. Panait** (Constr.) 23 p.

Au început şi întrecerile seniorilor, unde concurează şi noii campioni ai ţării — **Beatrice Huştiu** şi **Gheorghe Fazekas**. Îi vom revedea şi azi, în ultima zi a concursului — la patinoarul Floreasca — în întrecerile care încep dimineaţa la ora 8, şi după-amiază la ora 15.

CALEIDOSCOP

O preocupare puţin obişnuită

Un dentist din Northampton (Anglia) are o specializare destul de curioasă : fabricarea de danturi pentru boxeri. Primul său „client", dacă se poate spune aşa, a fost suedezul Ingemar Johansson, cînd deţinea încă titlul de campion al lumii la categoria grea. Mai recent, la serviciile lui a apelat un alt campion mondial, Johnny Famechon, care a cucerit titlul la categoria uşoară în faţa lui José Liegra.

Winston Hughes — acesta este numele faimosului dentist — nu pretinde decît 2 lire pentru fiecare danturâ, ceea ce reprezintă numai preţul materialului. El a declarat că îndrăgeşte atît de mult boxul, încît nu vrea să cîştige nimic de pe urma pugiliştilor !

Jocurile Americii Centrale

La Ciudad de Panama se desfăşoară din plin pregătirile în vederea celei de-a XI-a ediţii a Jocurilor sportive ale Americii Centrale şi Mării Caraibilor, programate între 28 februarie şi 14 martie 1970. Carlos Eleta, preşedintele comitetului de organizare a acestor întreceri, a declarat, în cadrul unei conferinţe de presă, că se scontează pe participarea a 2500—3000 de sportivi din 20 de ţări şi teritorii. În vederea Jocurilor, se construieşc un stadion cu tribune avînd o capacitate de 20 000 de locuri, o sală de sport cu 10 000 locuri, o piscină, un velodrom, un poligon de tir şi se află în reconstrucţie stadionul actual, situat în centrul capitalei panameze. Jocurile sportive ale Americii Centrale şi Mării Caraibilor se vor disputa la 14 discipline. Paralel, va avea loc o Olimpiadă de cultură, după modelul manifestaţiilor similare organizate cu prilejul Jocurilor Olimpice de la Ciudad de Mexico.

Lăsaţi acasă... cocoşii !

Societatea regală britanică pentru protecţia animalelor a declanşat o campanie împotriva suporterilor echipei de rugby a Franţei, care, la fiecare apariţie a echipei reprezentative în Anglia, obişnuiesc să aducă un număr de cocoşi drept... mascote. Primul „atac" a fost declanşat cu prilejul meciului Anglia — Franţa, desfăşurat luna trecută la Londra, cînd de la spectatorii francezi au fost „sechestraţi" şapte cocoşi, ţinuţi apoi sub îngrijirea societăţii. Tom Nolan, inspector al acestei societăţi, a precizat că „cruzimea" suporterilor a mers pînă acolo încît unul din cocoşi a fost ...vopsit în culorile drapelului francez ! „Se întîmpla şi înainte să fie aduşi cocoşi pe stadion, a declarat Nolan, dar nu pe o scară atît de mare. Am adresat un apel societăţii similare din Franţa, căreia i-am solicitat să ne acorde sprijinul, astfel încît cocoşii francezi să fie lăsaţi acasă".

Croazieră automobilistică

Doi mexicani, îndrăgostiţi de sportul automobilistic, Julio Cero şi Juan Luna, au început o călătorie de 50 000 km care prevede străbaterea întregii Americi Latine. În acest scop a fost achiziţionat un automobil construit în anul 1931, realizarea performanţei devenind cu atît mai dificilă, cu cît o parte din traseu străbate jungle puţin frecventate chiar de oameni călare. Expediţia nu a început însă sub auspiciile cele mai favorabile. La 3 kilometri după start, în nordul Mexicului, automobilul celor doi s-a tamponat cu un alt autovehicul. Cero şi Luna nu au renunţat şi după reparaţiile de rigoare au pornit din nou cu intenţia de a ajunge în punctul cel mai sudic al Patagoniei.

...Auto-manie

● Directorul tehnic al firmei „Peugeot" se numeşte Renault, iar pe soţia sa o cheamă Mercedes. Doamna Mercedes Renault este posesoarea unei perechi de pechinezi ce răspund la numele Alfa şi Romeo.

Fără îndoială că dacă ar avea în proiect să vină, vara, la Mamaia, ar putea trage la hotelul „Dacia"...

La Cheltenham (Anglia), cu prilejul Marelui Trofeu Anual Challenge de steeplechase, fotoreporterii au înregistrat imaginea rarisimă pe care o reproducem : calul „Chaou II", aparţinînd grajdurilor regale, a căzut... în nas, la trecerea unui obstacol, azvîrlindu-l, desigur, pe jocheul David Mould. Şi mai interesant este însă faptul că nici calul, nici Mould n-au păţit nimic !

De ce nu mai are Finlanda alergători

● Mania recordurilor celor mai originale a cuprins şi peninsula scandinavă. La Turku, un tînăr student finlandez a stat în completă imobilitate timp de 36 ore pe un scaun aşezat pe acoperişul unei case. Ceea ce i-a prilejuit fostului atlet de faimă mondială Paavo Nurmi următoarea reflecţie : „Înţeleg acum de ce Finlanda nu mai are alergători de mare clasă" !

Keres şi şahistele

● Invitat la un concurs internaţional feminin de şah, cunoscutul campion sovietic **Paul Keres a spus : „femeile sînt mai puţin tari la şah decît bărbaţii deoarece le este foarte greu să reziste cinci minute fără să vorbească"...**

Actualitatea internaţională

Pe pistele de atletism

● Cunoscuta sportivă franceză Colette Besson, campioană olimpică la Ciudad de Mexice în proba de 400 m, a terminat învingătoare în două probe din cadrul concursului de atletism desfăşurat la Bordeaux. Colette Besson a cîştigat cursa de 100 m cu timpul de 11,9, iar pe distanţa de 200 m plat a fost cronometrată în 24,8.

● Cu prilejul unui concurs de atletism desfăşurat la Santa Barbara (S.U.A.), sprinterul jamaican Lennox Miller a fost cronometrat în seriile probei de 100 yarzi cu timpul de 9,4. În finală, el s-a clasat pe primul loc cu 9,6. Proba de săritură cu prăjina a revenit americanului Bob Seagren cu 5,03 m. Allen (S.U.A.) a cîştigat proba de săritură în înălţime cu performanţa de 2,08 m.

● Concursul internaţional de cros desfăşurat la Afula (în apropiere de Nazaret) a revenit campionului olimpic, etiopianul Mamo Wolde, cronometrat pe distanţa de 11 km cu timpul de 38:16,0. Pe locurile următoare s-au clasat compatrioţii săi Masseresh şi Degafu.

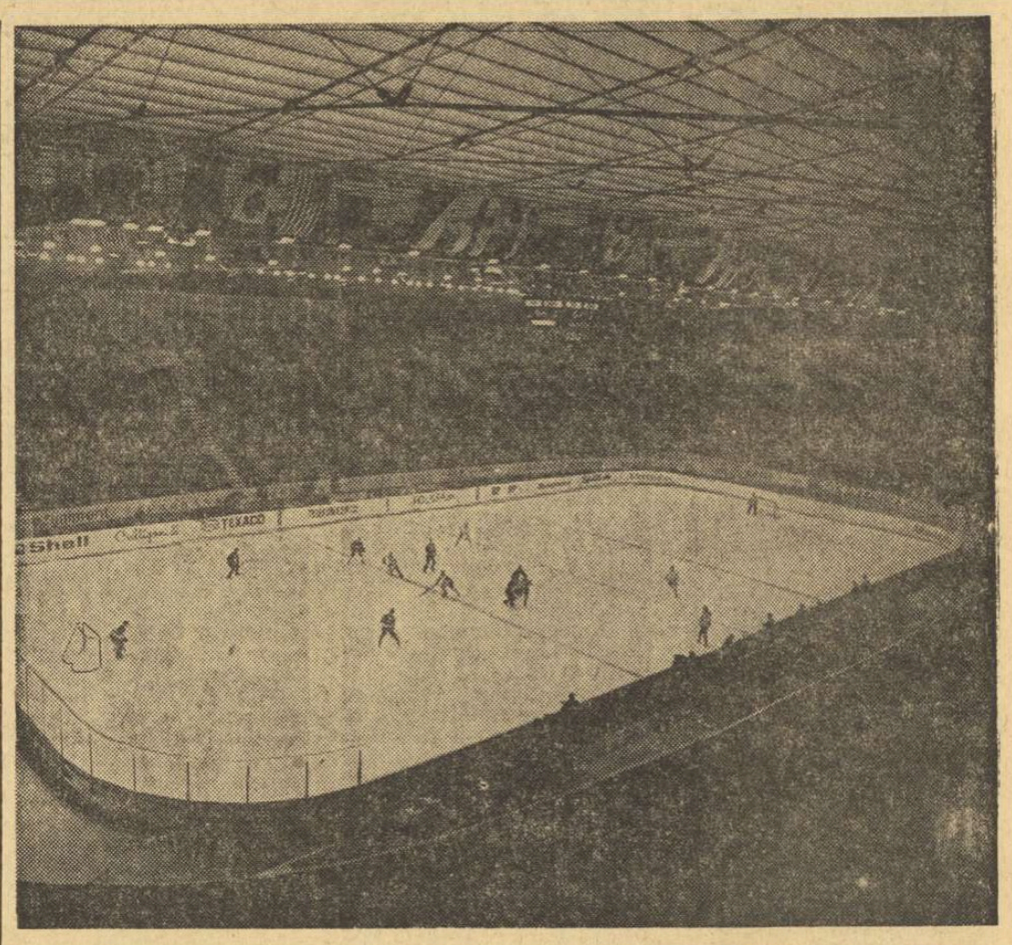

O imagine cu care ne-a familiarizat micul ecran de cînd, la Stockholm, „aşii puculuî" se întrec pentru titlul mondial : stadionul de gheaţă din capitala Suediei în timpul disputării meciului U.R.S.S. — Canada.

Foto : Pressens Bild

Campionatul mondial de hochei

STOCKHOLM. (prin telefon, de la Karl Andersson). Poate emoţiile, poate oboseala, poate ambiţiile, totdeauna însetate, poate că toate la un loc, au dat campionatului mondial de hochei o turnură dramatică, au spulberat multe pronosticuri, demonstrînd cît de admirabilă a fost ideea de a organiza în două tururi competiţia menită să încoroneze prima formaţie a lumii. Închipuiţi-vă că dacă întrecerea se desfăşura după vechiul sistem, toate conturile ar fi fost de mult lichidate şi lumea hocheiului ar fi rămas cu o impresie greşită asupra potenţialului actual din universul crosei şi al pucului, nici n-ar fi bănuit măcar, prin prisma jocurilor turului întîi, că echipa Cehoslovaciei va gîfîi serios în faţa aceleia a Finlandei, iar formaţia Statelor Unite, retrogradată **a priori** în grupa B, va face multe minute amare virtuoşilor din team-urile de elită ale Uniunii Sovietice sau Canadei.

Marţi seară, de pildă, hocheiştii americani au părut cu totul alţii, au luptat strașnic împotriva canadienilor, uimiţi, dezolaţi, înfuriaţi că victoria nu se conturează de la sine în această partidă care părea a fi iniţial de domeniul formalităţii. **Scor final : Canada — S.U.A. 1—0 (1—0, 0—0, 0—0)** printr-un gol fericit, înscris în prima repriză şi apărat apoi cu multă dificultate.

O experienţă bună încită, indiscutabil, la o alta. Şi dacă grupa A, jucîndu-se în două tururi a dat — cel puţin pînă acum — asemenea rezultate, se naşte pentru viitor ideea ca întrecerea să se dispute — eventual — în patru runde, ceea ce ar face o triere şi mai riguroasă a valorilor, ar exclude cu desăvîrşire jocul şi ironiile hazardului, ar da, la sfîrşit, un clasament absolut REAL şi EXACT al valorilor DE FAPT existente în hocheiul amator. Poate că federaţia internaţională, totdeauna sensibilă şi receptivă la propunerile constructive, va lua în studiu această idee, care s-a născut dintr-o realitate obiectivă.

★

Aseară, din nou o partidă strînsă, care vine să confirme aprecierile noastre de mai sus : **U.R.S.S. — Finlanda 7—3 (1—0, 4—1, 2—2).**

La ora ultimei legături telefonice se joacă meciul Cehoslovacia — S.U.A.

Astăzi : Suedia — Canada.

Ţiriac l-a învins pe Rybarczik în optimi de finală la „Parioli"

ROMA, 26 (prin telefon). — Pe terenurile T. C. Parioli, din capitala Italiei, au început întrecerile tradiţionalului concurs internaţional de tenis, care marchează deschiderea sezonului de primăvară. În proba de simplu masculin sînt prezenţi, ca primi capi de serie : 1. Mulligan (Italia), 2. Ţiriac (România), 3. Pierangeli (Italia), 4. Iovanovici (Iugoslavia).

După două tururi trecute fără dificultate, ex-campionul României l-a întîlnit pe tenismanul polonez Rybarczik, recent învingător în turneul de la Neapole. A cîştigat Ţiriac, cu scorul de 6—3, 6—3. Iată alte rezultate din turul III (optimi de finală) : Pietrangeli-Wooldridge 6—1, 7—5 ; Gasiorek-Nowicki 9—7, 6—2 ; Stillwell-Di Domenico 6—2, 6—4 ; Iovanovici-Hutchins 6—2, 6—3 ; Mulligan-Munoz 6—1, 3—6, 6—4.

În proba de dublu, Ion Ţiriac va juca alături de iugoslavul Bora Iovanovici.

SURPRIZE ÎN „OPEN"-ul DE LA NEW YORK

I. Năstase eliminat de Gimeno

NEW YORK, 26 (Agerpres). În sala „Madison Square Garden" din New York a început un turneu internaţional de tenis „open", la care au fost invitaţi şi cîţiva dintre participanţii la „Circuitul Caraibilor". Prima zi a turneului a fost marcată de două mari surprize, printre cei eliminaţi numărîndu-se şi cunoscuţii jucători australieni Rod Laver şi John Newcombe. Primul a fost învins cu 6—4, 3—6, 6—3 de americanul Cliff Richey, iar cel de-al doilea a pierdut cu 2—6, 10—8, 2—6 în faţa englezului Mark Cox.

Campionul României, Ilie Năstase, l-a avut ca adversar pe puternicul jucător profesionist Andres Gimeno (Spania). Victoria a revenit lui Gimeno în trei seturi : 6—2, 4—6, 6—2.

Alte rezultate : Buchholz (S.U.A.)—Koch (Brazilia) 4—6, 6—3, 6—2 ; Franulovici (Iugoslavia)—Edlefsen (S.U.A.) 4—6, 6—1, 6—4 ; Emerson (Australia)—Bowrey (Australia) 6—2, 6—2 ; Okker (Olanda)—Holmberg (S.U.A.) 6—3, 6—3 ; Roche (Australia)—Fairlie (Noua Zeelandă) 6—3, 1—6, 6—4 ; Gonzales (S.U.A.)—Kodes (Cehoslovacia) 6—3, 7—5 ; Ashe (S.U.A.)—Scott (S.U.A.) 1—6, 6—3, 6—0 ; Riessen (S.U.A.)—Ruffels (Australia) 6—2, 6—1 ; Pasarell (Porto Rico)—Ralston (S.U.A.) 8—6, 3—6, 6—3.

TURNEUL DE ŞAH DE LA BELGRAD

Partida Polihroniade — Bilek s-a întrerupt a doua oară

BELGRAD 26 (Agerpres). — În turneul internaţional de şah de la Belgrad s-au disputat partidele întrerupte din rundele anterioare. Partida dintre Elisabeta Polihroniade şi maghiara Bilek s-a întrerupt din nou şi — după cum apreciază comentatorul Agenţiei TANIUG — jucătoarea română are acum şanse de cîştig. În clasament conduc Nana Aleksandria (U.R.S.S.) şi Katia Iovanovici (Iugoslavia) cu cîte 10 puncte fiecare, urmate de Malypetrova (Cehoslovacia) — 9 p, Polihroniade (România) — 8 (1) p, Zatulovskaia (U.R.S.S.) — 7½ p, Belamarici (Iugoslavia) — 7 p etc.

„FLECHE ALGERIENNE" : Danezii au dominat etapa a 4-a

Cea de a 4-a etapă a Turului ciclist al Algeriei („Fleche Algerienne") a fost cîştigată de rutierul danez Svend, care a parcurs distanţa de 100 km dintre Alger şi Tizi-Ouzou în 2 h 26 : 20. El l-a învins la sprint pe compatriotul său Gorgen, sosit în acelaşi timp. Cicliştii români nu figurează printre primii 20 clasaţi. Continuă să conducă, în clasamentul general, suedezul Gosta Peterson, urmat de polonezul Surkowski.

Expediţia arctică la 130 mile de Pol

Expediţia arctică condusă de Wally Herbert se află la 130 mile de Polul Nord, continuînd o luptă extrem de grea „contra-cronometru" pentru a putea ajunge pînă la mijlocul lunii iunie, cînd încep să se topească gheţurile, la punctul final al călătoriei : insula Spitzberg.

Ultimele legături prin radio cu cei patru membri ai expediţiei s-au realizat cu multe emoţii. La 18 martie, în timp ce Herbert anunţa că săniile înaintează foarte greu printre imensele sloiuri de gheaţă întîlnite pe traseu, legătura s-a întrerupt. Încercările de a comunica din nou cu expediţia au durat mai mult de o zi şi o noapte. Abia în ultimul moment, cînd urma să se apeleze la sprijinul aviaţiei canadiene, s-a auzit un nou apel al postului emiţător de care dispune expediţia. Herbert a explicat tăcerea de peste 24 de ore : se descărcase bateria şi nici unul din membrii expediţiei nu mai avea putere să efectueze operaţia de reîncărcare.

Temerarii exploratori arctici au fost anunţaţi în ultima comunicare că, săptămîna următoare, le vor sosi noi alimente ce vor fi paraşutate de un avion militar canadian.

telex — radio — telefon

Peste 5 000 de spectatori au urmărit la Schwerin întîlnirea internaţională de handbal dintre reprezentativele masculine ale R. D. Germane şi Danemarcei. Echipa R. D. Germane a obţinut victoria cu 20—17 (10—7).

■

După 5 runde, în turneul internaţional masculin de şah de la Sarajevo conduce marele maestru sovietic Viktor Korcinoi cu 4 1/2 p, urmat de Barczay (Ungaria) — 4 p, Ianosevici (Iugoslavia) — 3 1/2 p, Gligorici (Iugoslavia) — 3 p.

■

Cunoscutul atlet etiopian Bikila Abebe, campion olimpic de maraton, a suferit un accident prăbuşindu-se într-o prăpastie cu automobilul său, pe care-l conducea în timpul nopţii pe şoseaua Dessie — Addis Abeba. Medicii au declarat că starea celebrului maratonist nu este gravă, dar convalescenţa va fi lungă şi nu se ştie dacă Bikila va mai putea continua activitatea sportivă.

■

La Colombo, în semifinalele competiţiei de tenis „Cupa Davis" (zona asiatică), după prima zi echipa Indiei conduce cu 2—0 în meciul cu formaţia Ceylonului : R. Krishnan — Kumara 6—0, 6—0, 6—0 ; S. Misra — Ferdinands 6—3, 6—3, 6—3.

■

În turul doi al turneului internaţional de tenis de la Nisa au fost înregistrate următoarele rezultate : Goven (Franţa) — Szikszai (Ungaria) 6—1, 6—0 ; Schultheiss (Austria) — **Mureşan (România)** 6—2, 6—2 ; Matthews (Anglia) — Szoke (Ungaria) 6—2, 6—3 ; Beust (Franţa) — Kube (R.F.G.) 6—4, 7—5.

■

Titlurile de campioni ai U.R.S.S. la box au fost cucerite anul acesta de : A. Semenov (semimuscă), N. Novikov (muscă), I. Kulaghin (cocoş), V. Sokolov (pană), S. Lomakin (semiuşoară), E. Frolov (uşoară), V. Musalimov (semimijlocie), V. Tregubov (mijlocie mică), A. Kudriaşov (mijlocie), N. Razumov (semigrea), A. Vasiuşkin (grea).

Tiparul I. P. „Informaţia", str. Brezoianu nr. 23—25, Bucureşti

40368

Redacția și administrația: str. Vasile Conta nr. 16, tel. 11.10.05, interurban 72 și 286. Telex sportrom buc. 180.

PROLETARI DIN TOATE ȚĂRILE, UNIȚI-VĂ!

sportul

4 pagini 30 bani

Anul XXV — Nr. 497 (5931) ZIAR AL CONSILIULUI NAȚIONAL PENTRU EDUCAȚIE FIZICĂ ȘI SPORT Vineri 28 martie 1969

O CAMPIOANĂ OLIMPICĂ — HEIDI BIEBL, DESPRE PÎRTIILE DE SCHI DIN BUCEGI

Printre turiștii străini care au vizitat, recent, stațiunile noastre de iarnă Poiana Brașov, Predeal și Sinaia a fost și o campioană olimpică de schi, vest-germana HEIDI BIEBL care în 1960, la Squaw Valley, a cucerit medalia de aur în proba de coborîre. Chiar dacă, în prezent, nu mai face schi de competiție, Heidi Biebl și-a petrecut zilele de sejur în țara noastră, cercetînd neobosită, cu o curiozitate — i-am spune „profesională" — fiecare pîrtie, a urcat spre culmi cu telescaunul sau cu teleschiul, a coborît apoi pe schiuri cu o dezinvoltură care nu a putut trece neobservată, s-a oprit, adeseori și a îmbrățișat cu privirea perspectivele oferite de înălțimi, cadrul în care se află nu numai pîrtiile dar și cabanele sau hotelurile noastre turistice.

HEIDI BIEBL

Convorbirea pe care a purtat-o, înainte de a părăsi țara noastră, a fost — e lesne de înțeles — bogată în aprecieri, observații și chiar multe sugestii pe care unul din membrii federației noastre de schi interesat în problemele de dotare tehnică a stațiunilor de sporturi de iarnă, ing. Șt. Penciu, le-a notat cu grijă.

„Pîrtiile pe care le-am văzut la Poiana Brașov, la Predeal și deasupra Sinaiei — a spus fosta campioană olimpică — au calități naturale foarte bune ceea ce denotă că alegerea lor a fost făcută cu pricepere. Dar marea majoritate a pîrtiilor amenajate

(Continuare în pag. a 4-a)

PETROLUL PLOIEȘTI — ȘTEAUA 0—3 LA VOLEI

PLOIEȘTI, 27 (prin telefon). Așteptată în localitate cu mare interes, partida dintre tînăra echipă a Petrolului și campioni a prilejuit o dispută dîrză. În rele din urmă, însă, experiența bucureștenilor și-a spus cuvîntul : 16—14, 15—9, 15—11.

Bun arbitrajul perechii D. Rădulescu, I. Pătru.

S. IONESCU corespondent

LA HANDBAL CUPA PRIMĂVERII, EDIȚIA I

În prima zi a turneului internațional de handbal „Cupa Primăverii", disputat la Timișoara, cele două echipe ale Universității din localitate au părăsit terenul învinse. Partidele au fost disputate, echilibrate, însă ambele formații au făcut greșeli în apărare și au ratat numeroase contraatacuri și acțiuni clare la semicere în timp ce formațiile oaspe au jucat atent în apărare și combativ în atac. De menționat două jucătoare care au lăsat o impresie excelentă : M. Velnovici de la Lokomotiv Zagreb și portarul Lunghinovici de la Radnicki Belgrad. Rezultatele meciurilor : Lokomotiv Zagreb — Universitatea II 16—8 (4—2) ; Radnicki Belgrad — Universitatea I 12—11 (6—3).

P. ARCAN, coresp. principal

Între 5 și 12 aprilie — finalele campionatului de box

S-a stabilit programul finalelor campionatului național de box — seniori. Primul gong, la 5 aprilie. Turneul va continua în zilele de 6, 7, 8 (eliminatorii), 9, 10 (semifinale). La 11 aprilie este zi de odihnă, iar finalele vor avea loc la 12 aprilie, începînd de la ora 18.30.

Deci, în total 7 reuniuni, de-a lungul cărora se vor disputa 77 de partide. La turneul final vor urca treptele ringului 66 de boxeri, cîștigători ai etapei de zonă, precum și 22 de sportivi din lotul reprezentativ care se pregătește pentru campionatele europene.

CAMPIONATUL DE HOCHEI O SURPRIZĂ ȘI JUMĂTATE

POIANA BRAȘOV, 27 (prin telefon). Cu toate că și în etapa a doua a returului ultimei manșe a campionatului diviziei A s-au înfiripat echipe de forțe diferite, totuși jocurile au fost neașteptat de disputate. Eroii etapei au fost jucătorii celor două echipe studențești, care au înfruntat cu mult elan formațiile din primul pluton al clasamentului.

Și n-au lipsit nici surprizele. Prima a realizat-o Petrol Geologie care a învins, după un meci dramatic, pe Avîntul Miercurea Ciuc cu 6—4 (2—1, 0—2, 4—1) ; prin punctele înscrise de Tăbăcaru (3), Medișeanu (2) și Ionescu. De la Avîntul au marcat : Vakar (2), Șarkani și I. Szabo. Un moment deosebit la scorul de 5—4 : Szabo ratează un șut de penalitate.

A doua surpriză a furnizat-o Agronomia Cluj, care a opus o dîrză rezistență liderului, într-o partidă în care apărarea steliștilor a fost pusă de multe ori în derută. Scor final 2—1 (1—1, 1—0, 0—0) pentru Steaua. Autorii golurilor : G. Szabo, Biro și respectiv, Otvösi.

Programul de vineri : Petrol Geologie — Agronomia Cluj, Avîntul M. Ciuc — Dinamo.

C. GRUIA — coresp. principal

COMENTARIUL NOSTRU ÎN ATMOSFERA FIERBINTE A STADIONULUI...

Tocmai cînd se ajunsese la concluzia că televiziunea, pe de o parte, a contribuit la creșterea interesului pentru fotbal, la popularitatea lui, dar pe de altă parte, paradoxal, a... golit stadioanele, o mare parte dintre iubitorii acestui sport, lăsîndu-se tentați de posibilitatea de a urmări meciurile de fotbal la televizor, instalați comod în fotolii, PESTE 30 000 de spectatori au plecat de la căldură și au venit să dirdîie pe stadion, să-i plouă și să-i bată vîntul, pentru „a trăi" din tribune cuplajul bucureștean, care domina etapa a XIX-a a campionatului divizionar.

Așadar, televiziunea n-a „omorît" fotbalul, cum se spune, adesea, ignorîndu-se adevăratele cauze care îi determină de multe ori și pe cei mai pasionați spectatori de fotbal să ocolească stadionul. Miercuri, dacă ar fi fost o adevărată zi de primăvară, la care am fi avut dreptul, după o iarnă atît de lungă, măcar acum, în prag de aprilie, tribunele s-ar fi umplut, probabil. Deci, nu publicul a trădat fotbalul, ci invers. Și dacă viitoarele meciuri ne vor oferi spectacole tot atît de reușite, sub toate aspectele, cum au fost cele prilejuite de partidele Rapid — Progresul și Dinamo București — Steaua, spectatorii își vor reocupa locurile în tribune, redînd stadioanelor atmosfera festivă din anii trecuți.

A patra etapă a returului s-a desfășurat, ca și celelalte trei, pe terenuri grele, care au cerut mari eforturi fotbaliștilor. Aproape în toate orașele condițiile atmosferice au fost nefavorabile. Aradul a făcut excepție în această privință, acolo timpul fiind oricum, mai bun. Păcat că și fotbalul n-a fost la fel, deși e vorba de orașul liderului. Jucătorii de la U.T.A. n-au reușit să-și convingă, în aceste prime meciuri din retur, nici propriii suporteri și, cu atît mai puțin, pe... adversari. Este adevărat că, în clasament, nu se simte, deocamdată, acest lucru, arădenii continuînd să conducă la fel de autoritar ca și în toamnă. Față de Universitatea Craiova, distanța chiar s-a mărit, de la trei la cinci puncte. De Dinamo București o separă aceleași 6 puncte. Celelalte eventuale pretendente sînt și mai în urmă, la cîte 7 și 8 puncte de U.T.A. Să nu se uite, însă, că mai sînt de jucat 11 etape! Firește, este greu de crezut că una dintre următoarele U.T.A.-ei va fi în măsură să dezlănțuie o ofensivă non-stop, în timp ce arădenii ar pierde puncte după puncte. În 11 etape, multe se mai pot întîmpla. Chiar și una din ele, cum e cea de duminică, poate aduce speranțe și neliniște, după cum poate fi un pas înainte spre certitudine.

Etapa a XIX-a n-a adus schimbări importante în clasament, dar tocmai acest lucru este de natură să-i îngrijoreze pe cei de la Vagonul,

Jack BERARIU

(Continuare în pag. a 3-a)

Faza golului trei. Boc, „urcat" în atac, a reluat puternic, cu capul, trimițînd balonul în plasă

Foto : A. NEAGU

SUPERBUL GEST...

Cu mîhnire, cu inima tot mai strînsă constatăm — din frăire directă sau prin intermediul agențiilor de presă — că actele reprobabile petrecute în ultima vreme în perimetrul vieții sportive — nemijlocit în arenă sau în afara ei — devin tot mai dese. Fapte urîte, prin esența și modul lor de manifestare, fapte care lezează fundamentele legalității fair-play-ului și, implicit, noțiunea sportului însuși...

Un bilanț al acestor acte — pe gama cea mai variată a materializării lor, de la lovirea nestăpînită și brutală a partenerului de întrecere pînă la „asedierea", ore de-a rîndul, a arbitrului bănuit de partialitate — ar fi, desigur, dificil, dar recidiva lor ne umple de tristețe, amintindu-ne însă, o dată în plus, că simpla constatare trebuie urmată obligatoriu de așezarea pe ferme poziții condamnatoare.

Hocheiștii bine cotați la bursa valorică a campionatului nostru se năpustesc cu crosele asupra admiratorilor învingătorilor lor, cunoscutul arbitru italian de fotbal Sbardella se vede nevoit să părăsească stadionul din Palermo cu ajutorul unui... elicopter, adus în pripă (dar inspirat) de gazdele speriate de prezumtiva răzbunare a tifosilor, neiertători pentru un penalty, zic ei, trecut cu vederea, portarul Crișului expediază în spital pentru o bună perioadă de timp pe unul din atacanții adverși, voleibaliștii unei echipe poloneze pierd jocul, la masa verde, pentru injurii repetate adresate adversarilor de dincolo de fileu — iată tot atîtea prilejuri de tristețe pentru cei care iubesc sportul, dintr-o ipostază sau alta, la flacăra unei pasiuni, statornică și curată.

Poate tocmai aceste exemple, care din păcate nu epuizează lista ultimelor „întîmplări" în materie, oferă, prin contrast, o luminozitate sporită comportărilor frumoase, manifestărilor de neobișnuită sportivitate, acelora care creează sportului esența lui cea mai aleasă transformîndu-l într-un patrimoniu tot mai recunoscut al vieții spirituale

Un asemenea gest, care înnobilează pe cei în cauză și, prin forța lui de semnificație, noțiunea generică de sport, s-a petrecut recent în îndepărtata Scoție, la sfîrșitul meciului de fotbal dintre Celtic Glasgow și A.C. Milan, din cadrul sferturilor de finală ale „Cupei campionilor europeni".

După ce la Milano, echipa lui Rivera, Sormani și Prati, împotriva așteptărilor și a dorinței celor 100 000 de suporteri prezenți în „vulcanul" de pe San Siro, nu a reușit să întreacă pe campioana Scoției, în meci revanșă, la Glasgow, echipa italiană din poziție de outsider a izbutit o excepțională (dar surprinzătoare) performanță, învingînd cu 1—0 și eliminînd din competiție pe cei care cu doi ani în urmă obținuseră marele trofeu.

La sfîrșitul acestei partide, care a turnat cenușă în sufletele milioanelor de admiratori, de pretutindeni, ai Celticului, fotbaliștii scoțieni, în frunte cu celebrul antrenor Jock Stein, sub privirile împietrite ale celor 160.000 de fani, au alcătuit un culoar viu la ieșirea milanezilor din teren, aplaudîndu-i pe învingători. Pe meritații învingători ai unei oneste întreceri sportive în care laurii victoriei — în virtutea unor tradiționale legi nescrise — aparțin întotdeauna celor mai buni...

Într-un meci de o asemenea miză, într-o competiție de asemenea anvergură, învinșii — nota bene, considerați ante festum marii favoriți ai partidei — aplaudă pe învingători uitînd, în credința respectului și obiectivității, de refuzul momentan al propriei mulțumiri și — de ce n-am reaminti ? — de pierderea unei considerabile sume de bani.

Acesta este, neîndoios, unul din acele SUPERBE GESTURI care înnobilează pe sportivi și sportul însuși...

Ovidiu IOANIȚOAIA

Încrederea obligă!

Succesele realizate de reprezentanții noștri în marile confruntări internaționale au impus sportul românesc în arena mondială. A crescut considerabil prestigiul sportiv al României socialiste și, o dată cu acesta, respectul opiniei publice de pretutindeni pentru mișcarea sportivă din țara noastră. O reflectare a prețuirii de care se bucură sportul românesc peste hotare o constituie faptul că i se încredințează tot mai des organizarea unor manifestații internaționale (campionate mondiale și europene), precum și invitațiile tot mai numeroase de participare la întîlniri și concursuri — primite de echipele și sportivii noștri din partea forurilor din diferite țări — solicitarea intensă a antrenorilor și tehnicienilor de la noi pentru efectuarea de pregătiri cu echipe de club sau naționale din Europa și de pe alte continente și — nu mai puțin important — alegerea unor reprezentanți ai federațiilor noastre în componența diferitelor organe și organisme sportive internaționale. Au prilejul de a afirma nivelul

I. MITROFAN

(Continuare în pag. a 4-a)

Panoramic sportiv intern

Înfruntînd niște „babe" afurisite, fotbalul pășește înainte, fără să-i pese de lapoviță. Și iată că duminică — evenimentul mult așteptat : *Iderii campionatului evoluează în Capitală.*

U.T.A. a jucat totdeauna bine în București, iar în actualul campionat n-a pierdut aici nici una dintre partidele susținute. Este, indiscutabil, un merit al ei, dar virtuți cu nimic mai mici aparțin și publicului, care reușește — de obicei — să creeze „provincialelor" un cadru propice de a-și etala posibilitățile. Pe bună dreptate s-a spus că *„la București, oaspeții nu simt că ar juca în deplasare".*

Numai că de data aceasta, lucrurile sînt puțin mai complicate, fiindcă adversara fruntașei clasamentului este nimeni alta decît Rapid, pentru că avansul de puncte al arădenilor a început nu numai să usmească dar să și supere (și crescînd mereu așa ar putea să spolieze de interes cea mai interesantă întrecere sportivă internă), fiindcă — după o lungă convalescență — Tudorică și-a recăpătat suflul...

Titus Ozon, în vizită ieri pe la redacție, dădea Rapidul drept favorit absolut. Așa să fie oare ?...

★

Campionatul de baschet (masculin) își începe turneul final. Ocupantele primelor două locuri sînt cunoscute — Dinamo și Steaua — nimeni și nimic nu le mai poate clinti de pe podium. Lupta se dă, așadar, pentru a treia treaptă : Rapid sau Politehnica ? Era nevoie pentru așa ceva de un turneu ? Nu ar fi fost mai simplu (și mai puțin

Valeriu CHIOSE

(Continuare în pag. a 2-a)

De la ora 9,30, în sala Floreasca, întrecerile campionatelor internaționale de judo ale României.

Aminarea etapei de rugby din 30 martie

F. R. Rugby ne comunică : din cauza stării terenurilor, etapa din 30 martie a diviziei A și a serilor I, a II-a și a III-a din divizia B se amînă pentru o dată ce se va anunța ulterior. Face excepție doar partida de divizia A Universitatea Timișoara — Steaua, întrucît terenul timișorean corespunde. De asemenea se amînă și competițiile organizate de Comisia de rugby oraș București.

LA BASCHET, Etapă calmă în divizia A la fete

O semi-surpriză : înfrîngerea Constructorului la București

Ieri seară, echipele feminine de baschet participante la prima divizie a țării au susținut meciurile etapei a XIII-a. Rezultatele au fost cele așteptate, favoritele învingînd pe toată linia. Singura surpriză, deși nu acesta este termenul cel mai potrivit, poate fi considerată slaba comportare a baschetbaliștelor de la Constructorul care, deși au în față spectrul retrogradării, continuă să evoluеze la un nivel submediocru. Iată rezultatele.

POLITEHNICA BUCUREȘTI — PROGRESUL BUCUREȘTI 75—47 (36—22). A fost un meci viu disputat, în ciuda diferenței de scor realizată de campioanele țării. Îmbucurător faptul că, în ajunul semifinalelor „C.C.E.", Politehnica a prestat un joc bun. În cursul partidei s-a detașat Bogdana Diaconescu, autoarea a 24 de puncte. Au înscris : Diaconescu 24, Dumitrescu-Georgescu 13, Ghiță 4, Vogel-Savu 8, Taflan 14, Ciocan 12 pentru Politehnica, respectiv Cosma 7, Jelescu 6, Seifert 6, Tita 7, Böhm 4, Braga 6, Constantinescu 4, Nicolae 7. Au arbitrat bine E. Manea și A. Atanasescu. **(S. F.).**

VOINȚA BRAȘOV — A.S.A. CLUJ 53—40 (29—22). Voința a prestat un joc mediocru, deși a întîlnit penultima clasată. Comportarea este firească însă, ea datorîndu-se insuficientei pregătiri, ca urmare a cazurilor de indisciplină din urmă cu cîtăva vreme. Clujencele au acționat cu mult curaj, menținîndu-se multă vreme în apropierea adversarelor. Acestea s-au detașat de abia în final. Au înscris Moldovan 14, Simon 14, Nedelea 9, Petric 9, Leca 7 pentru Voința, respectiv Sipos 9, Rusu 7, Popovici 7, Farcaș 6, Rimbay 6, Varga 3, Bugar 2. Au arbitrat bine A. Dănilă și I. Georgescu. **(P. DUMITRESCU,** coresp.).

Constructorul București — Crișul Oradea 35—50 (20—18). Prin jocul prestat în prima repriză de formația bucureșteană, publicul prezent în sala Constructorul, alcătuit aproape în exclusivitate din simpatizanții echipei, căpătase speranța că, în sfîrșit, favorita lui va cuceri cele două puncte atît de necesare în lupta pentru evitarea retrogradării. Dar, în partea a doua a partidei, jucătoarele de la Constructorul au manifestat din nou vechile lipsuri și o exasperantă ineficacitate, permițînd adversarelor să cucerească victoria la o diferență de scor elocventă. Orădencele nu au strălucit, dar au jucat simplu, direct, pe coș, cîștigînd absolut meritat, în fața unei echipe care nu și-a apărat șansa așa cum se

(Continuare în pag. a 3-a)

Luptă sub panou: în prim plan, Anca Racoviță și Irina Vasilescu. (Fază din meciul Rapid — I.E.F.S.).
Foto : T. Macarschi

TURNEUL FINAL AL BASCHETBALIȘTILOR

Începînd de astă-seară, sala Floreasca din Capitală găzduiește întrecerile turneului final al campionatului național de baschet masculin. Iată programul jocurilor : VINERI, de la ora 17,30 : RAPID — STEAUA și DINAMO — POLITEHNICA ; SÎMBĂTĂ, de la ora 17 : POLITEHNICA — RAPID și DINAMO — STEAUA ; DUMINICĂ, de la ora 17,15 : STEAUA — POLITEHNICA și RAPID — DINAMO.

PESTE BLOCAJ

VIAȚA TERENURILOR MICI

Nu peste mult timp — cu condiția ca primăvara să se arate totuși — voleiul se va juca și în aer liber. Terenurile rosiatice vor cunoaște din nou animația și tumultul, vor fi iarăși martore la înverșunatele și interminabilele dispute ale formațiilor din categoria „onoare", „promoție" sau „județeană".

Deși mai puțin cunoscute și popularizate, cu toate că generează pasiuni la fel de puternice, „micile" campionate și gazdele lor primitoare — dreptunghiurile de zgură — oferă voleiului și slujitorilor săi devotați satisfacții la fel ca și prima divizie a țării.

Pe aceste adevărate leagăne ale voleiului au crescut și s-au format, în dispute aprige și pasionante, jucători și jucătoare de reală valoare.

Privind însă în sezonul trecut cîteva asemenea întîlniri desfășurate — în mod surprinzător — într-o atmosferă glacială, am simțit că aici în lumea neperformanței se petrece ceva ce mi s-a părut a nu fi în regulă. Și am înșirat o primă observație : „onoarea" și „promoția" au devenit un loc de refugiu pentru jucătorii ajunși la vîrste apreciabile, retrași, firește, din statele diviziilor naționale.

Este normal ca în asemenea condiții cota interesului să coboare, ca entuziasmul să se stingă, ca publicul să nu aibă ce aștepta de la aceste campionate. Aș fi propus atunci asociațiilor să pornească la o masivă acțiune de „primenire" a echipelor, iar federației de specialitate să oblige la întinerire pentru a transforma competițiile în adevărate pepiniere ale primei divizii.

Căutînd să răspund de ce nu încearcă totuși asociațiile sportive să formeze noi elemente, să integreze tineri în echipe, am consemnat și alte aspecte care explică totuși tendința amintită deschizînd totodată porțile unor discuții utile.

Se pare că dezvoltarea, pe deplin justificată, a campionatelor școlare și studențești a restrîns totuși baza de selecție a cluburilor de cartier sau întreprinderi. Și, astfel, în atenția acestor secții au rămas numai elementele clasate ca nepotrivite nevoilor diviziei școlare ori studențești, jucătorii vîrstnici proveniți din prima divizie, precum și un număr mic de sportivi din pepiniera proprie. În această situație, antrenorii au preferat să adopte o soluție de compromis — pare-se singura capabilă să mențină în viață activitatea la nivel orășenesc — și anume aceea de a recurge la serviciile celor trei categorii de jucători arătați mai sus.

Desigur, soluția nu este cea mai reușită, dar datorită decalajului de condiții și posibilităților mereu mai restrînse ale colectivelor din campionatele „mai mici" față de frunțașele țării, ne determină s-o acceptăm.

De altfel, afirmația unui vechi specialist, **„dacă pot introduce în circuit măcar un jucător pe an, obțin o însemnată victorie"**, nu mai apare ca o butadă ci întărește un adevăr în legătură cu efortul depus „jos" de către instructorii și antrenorii neangajați în obținerea unor rezultate cu orice preț.

Astfel privite lucrurile, poate că nu mai apar ca oportune măsuri de constrîngere la întinerire sau, dat fiind refluxul acestor întreceri, de restrîngere (așa cum se încearcă) a sferei lor, mergînd chiar pînă la desființare.

Cred că soluția reconsiderării și sprijinirii mai eficiente, morale și materiale, a acestor competiții de largă popularitate (prin mărirea bazei materiale, stimularea talentelor, popularizare susținută etc) este calea ce trebuie urmată pentru a dizolva antagonismele care însoțesc întreceri atît de atractive, pentru a le reda farmecul și importanța de altădată.

Marcel RUSESCU

Întrecerile tinerilor hocheiști

Amînate ieri dimineața cîteva ore din cauza ninsorii, jocurile finalei campionatului de juniori și cele din cadrul „Cupei speranțelor" au continuat pînă seara tîrziu. Din nou, echipele bucureștene, mai bine puse la punct, grație gheții artificiale de pe patinoarul 23 August, au obținut victorii, la capătul unor partide mult mai viu disputate decît arată scorul.

Rezultate : Flacăra Suceava — Șurianul Sebeș Alba 4—2 (1—2, 2—0, 1—0); Avîntul M. Ciuc — Steaua 0—5 (0—1, 0—4, 0—0) — în campionat, Metalul Rădăuți — Șurianul Sebeș Alba 5—0 (neprezentare); Școala sportivă București — Școala sportivă M. Ciuc 3—1 (1—0, 0—1, 2—0) — în „Cupa speranțelor". Întrecerile continuă.

CONCURSURI...

„CUPA VIITORUL"

Competiția, desfășurată în sala „23 August" din București, a cunoscut un mare succes de participare, peste 500 de juniori mici și copii fiind prezenți la start. Dintre rezultate, notăm : JUNIOARE II — *lungime :* D. Jinga (Șc. sp. Ploiești) 5,57 — *nou record*, D. Ghițescu (Șc. sp. Ploiești) 5,35, M. Negri (C.S.Ș.) 5,14 ; *50 m :* Fl. Țiglea (Șc. sp. Ploiești) 7,0 ; *50 mg :* M. Dumitrescu (Cutezătorii) 8,1 ; JUNIORI II — *50 m :* Fl. Stoian (Viitorul) 6,1 ; *50 mg ;* A. Marinescu (Viitorul) 7,7, V. Dumitrescu (S.S.A.) 7,8, Fl. Butucescu (Progresul) 7,9 ; *lungime :* Fl. Stoian 6,45, C. Aldea (S.S.A.) 6,13 ; D. Neguț (Cutezătorii) 6,03 ; *înălțime :* Ad. Cercel (Șc. sp. Ploiești) 1,73, D. Enache (Viitorul) 1,65; *triplu :* B. Rădulescu (Viitorul) 12,66, H.C. — S. Costenco (Ș.S.A.) 14,11 ; COPII — *50 mg fete :* Emilia Huiung (Viitorul) 8,7, Doina Rădulescu (Rapid) 8,8 ; *lungime băieți :* P. Panait (Șc. sp. Ploiești) 5,57, C. Georgescu (Cutezătorii) 5,56 ; *50 mg băieți :* E. Buburu (Viitorul) 8,0 ; *50 m băieți :* C. Iaconu (Constructorul) 6,4. CLASAMENT GENERAL : 1. Viitorul 331 p, 2. Șc. sp. Ploiești 294 p, 3. Metalul 185 p, 4. Rapid 148 p.

La cros au alergat 150 concurenți, cîștigători fiind : JUNIORI I : *2000 m băieți* — Cornel Dima (Metalul) ; *800 m fete* — Alexandrina Stanciu (Rapid) ; JUNIORI II : *1000 m băieți* — Marian Alexa (Șc. sp. Ploiești) ; *600 m fete* — Cornelia Holub (Metalul) ; COPII : *500 m băieți* — Cornel Geambașu (Ș.S.A.); *400 m fete* — Doina Stanciu (Șc. sp. Ploiești).

NICOLAE D. NICOLAE
corresp.

REZULTATE...

CONCURS INTERJUDEȚEAN LA GALAȚI

Etapa a III-a a concursului interjudețean. Cele mai bune performanțe : *înălțime fete* — Marghiolița Matei 1,67 ; *înălțime băieți* — Dan Cîndescu 1,87 ; *50 m băieți* — Vasile Tecaru 5,9.

T. SIRIOPOL
corespondent

„CUPA PRIMĂVERII" LA MARȘ

Prima etapă a competiției organizate de P.T.T. București s-a disputat pe aleea înconjurătoare a stadionului „23 August". La seniori (10 km) s-au obținut timpi foarte buni : V. Ilie (Dinamo) 44:10,4, N. Maxim (Dinamo) 44:56,6, C. Staicu (P.T.T.) — junior — 45:06,0, V. Such (Dinamo) 45:19,6, M. Perșinaru (P.T.T.) 45:31,0, N. Rînceanu (Rapid) 46:39,0, H.C. — D. Caraiosifoglu (Dinamo) 45:00,0. În celelalte probe : au cîștigat : V. Bălănescu (P.T.T.) la 5 km juniori I, Al. Stancu (P.T.T.) la 2 km juniori II și M. Ciacoi (Metalul) la 2 km începători.

D. PARASCHIVESCU
antrenor

PRIMUL CONCURS LA BAIA MARE...

Pe pista stadionului „23 August" — prima verificare a anului : *sulița juniori I* — D. Pinti 54,10 ; *400 m juniori I* — M. Cone 54,0, Gr. Șerban 54,0 ; *800 m juniori II* — Fr. Moștiș 2:00,0.

V. SĂSĂRANU
corespondent

...ȘI LA TIMIȘOARA

Concurs de probe neclasice pe pista stadionului „23 August". *1000 m seniori* — M. Mătăsăreanu (C.F.R.) 2:41,9 ; *2000 m seniori* — Ad. Laurențiu (Politehnica) 5:47,4 ; *1000 m juniori II* — I. Szöny (Lic. 4) 2:48,2 ; *500 m junioare II* — Elena Domil (Lic. 4) 1:28,7.

V. și P. PETRIȘOR
corespondenți

Puncte și contrapuncte

Despre imponderabil

Imponderabilul — adică, mai pe românește, ceea ce nu poate fi cîntărit — are adesea un rol decisiv în lupta sportivă. Această veche noțiune mi s-a părut evidentă miercuri după-amiază, în „vedeta" cuplajului lacustru de pe „23 August". Majoritatea comentariilor ignorează cu desăvîrșire momentul-cheie al partidei Dinamo — Steaua, menționînd doar confuzia generală (jucători, arbitri, crainici-reporteri) care a prezidat la înscrierea celui de-al cincilea gol. Dacă lucrurile au fost sau nu „în regulă" acolo, în careul mic al roș-albaștrilor — iată un adevăr greu de stabilit, chiar de-am avea la îndemînă pelicula cu faza respectivă. Dar nu despre asta-i vorba. Momentul-cheie se situează cu vreo zece secunde în urmă, cînd arbitrul Gh. Popovici a găsit de cuviință să dicteze acea lovitură liberă indirectă, fructificată de Boc. De ce a luat conducătorul întîlnirii o asemenea decizie — vom încerca să înțelegem deși, precum se va vedea, nu putem fi convinși de justețea ei. Trebuie să subliniem însă că aprecierile noastre pleacă de la premisa că probitatea și competența tov. Gh. Popovici sînt mai presus de orice îndoială. Domnia-sa a văzut, probabil, obstrucția netă din partea unui apărător stelist, la o minge care ieșise în aut de poartă — și a fluierat reflex (sau la semnalizarea tușierului) — trecînd instantaneu peste o serie de considerente capabile să-l conducă la o hotărîre diferită. Din cîte știm, procedeul „bărării", al stînjenirii drumului spre balon, este frecvent și — în anumite condiții — tolerabil ; caracterul obstrucționist trebuie să fie flagrant, pentru a antrena după sine sancțiuni atît de severe. Bine — se va zice — dar de cînd o lovitură liberă indirectă, din afara careului de 16 m, reprezintă o sancțiune severă ?! După cum ați putut constata, în perioadele de maximă tensiune, la scor egal, cu un sfert de oră înaintea fluierului final — o atare măsură se dovedește excesivă, ținînd seama de contextul situației și poate avea consecințe fatale. Bineînțeles, conducătorul partidei nu-i dator să se lanseze în calcule și speculații de acest gen ; se prea poate că, în zece împrejurări asemănătoare, d-sa să nu fi dictat nici o sancțiune, lăsînd jocul să curgă... Acum, însă, a procedat drastic și, cu largul concurs al hazardului, această decizie a rupt echilibrul unei confruntări pasionante.

„Oricum, dinamoviștii au fost mai buni și meritau victoria !" va exclama spectatorul obiectiv. Da, vom răspunde — au fost evident superiori, mai ales după acel faimos minut 73 ! Dacă Steaua marca la 2—2, în condiții, hai să zicem, la fel de... imponderabile, mă îndoiesc că tabăra adversă ar mai fi găsit resurse pentru o replică eficace.

Toate acestea, însă, au tot atîta importanță, în raport cu deznodămîntul final, cîtă ar avea — de pildă — o teoremă fantezistă în raport cu aritmetica elementară, care demonstrează limpede că 4—2 = 2 !

Dan DEȘLIU

AZI, ÎN „CUPA PRIMĂVERII"

Întreceri pasionante la pistol viteză

Pe poligonul Dinamo au început, ieri, primele probe de armă cu glonț din cadrul competiției cu caracter republican, „Cupa Primăverii". Rezultatele înregistrate sînt următoarele : **pistol viteză 60 f** (mașa I) : 1. L. Giușcă (Construcții) 296 p, 2. V. Atanasiu (Steaua) 295 p, 3. I. Tripșa (Dinamo) 293 p, 4. M. Roșca (Dinamo) 292 p, 5. M. Dumitriu (Steaua) 292 p ; **armă liberă calibru redus 60 f culcat seniori** : 1. N. Rotaru (Steaua) 593 p, 2. M. Marin (Steaua) 592 p, 3. S. Alerhand (C.F.R. Arad) 590 p, 4. M. Feregatu (Dinamo) 590 p, 5. Gh. Sieczerschi (Dinamo) 589 p, 6. L. Cristescu (Steaua) 588 p ; **armă standard 3 x 20 f juniori** : 1. L. Ionescu (Dinamo) 558 p, 2. S. Safta (C.F.R. Arad) 549 p, 3. A. Nuțulescu (Olimpia) 547 p, 4. N. Colban (C.T. Brașov) 542 p ; 5. C. Lazarovici (Dinamo) 541 p, 6. G. Cristea (C.T. Brașov) 537 p ; **armă standard 3x20 f junioare** : 1. Magda Borcea (Arhitectura) 553 p, 2. Victoria Savovici (Dinamo) 542 p, 3. Marina Vasiliu (Dinamo) 540 p, 4. Anișoara Petrache (Olimpia) 540 p, 5. Ana Opriș (Inst. Pedagogic Oradea) 539 p, 6. Ioana Lujeru (Dinamo) 533 p.

Dintre rezultate pot fi menționate cele obținute de Lucian Giușcă, un nespecialist la pistol viteză, de M. Marin, în primul an cînd concurează cu cifre notabile în compania seniorilor, precum și cele ale lui L. Ionescu și Magda Borcea.

Programul de azi, care începe la ora 9 pe poligonul Dinamo, cuprinde probele de pistol viteză 60 f, mașa a doua și armă liberă calibru redus 3 x 40 f seniori.

• PANORAMIC SPORTIV INTERN •

(Urmare din pag. 1)

costitsitor) un singur joc direct între cele două mari rivale ? Iată întrebări pe care ni le punem de mai multă vreme. Dar cuvintele sînt rostite și scrise în deșert.

În întrecerea feminină, lupta este ceva mai animată, deși și aici campioana urmează să se aleagă doar dintre două aspirante : Rapid sau Politehnica, ambele din București.

★

Sub semnul formalității de completare a unor fișe se dispută și ultimele jocuri ale campionatului de hochei. Ierarhiile se cunosc, și ele corespund, întrutotul, realității triste, existente și în această disciplină de mare popularitate mondială : avem — deocamdată — doar două echipe în sensul adevărat al cuvîntului.

Steaua și Dinamo au încheiat un scurt armistițiu, pînă la noua și apropiata întrecere, „Cupa României", în care vechile rivalități și ambiții se vor relua.

★

Atrage atenția o competiție cu semnificație de simbol : „Zonele campionatului național de juniori la lupte greco-romane". Însăși existența unei asemenea întreceri (foarte populară altminteri) demonstrează că legătura dintre dezvoltarea de masă a unui sport și posibilitățile sale de performanță nu reprezintă doar o față de procesverbal.

★

Această primăvară, împotmolită între nămeți tîrzii, a tulburat, oarecum, desfășurarea normală a calendarului competițional. Etapa de rugby s-a amînat, nu pentru a-i feri pe jucători de o eventuală răceală, ci pentru a menaja puținele noastre terenuri care permit (sau, mai exact, pe care se permite) instalarea la buturi.

Mai tîrziu, la... primăvară, sau toamnă, își vor disputa întîietatea micii constructori de rachete (cu mai multe trepte și cu combustibil ținut în cel mai deplin secret) care urmă să aibă loc simbătă și duminică, la Ploiești.

În schimb, cicliștii nu s-au speriat de vreme și vor alerga duminică (inclusiv lotul pentru „Cursa Păcii") la o competiție de șosea, dotată cu „Cupa Flacăra". Chiar și în condiții vitrege, flacăra ciclismului arde !...

AZI ÎNCEPE TURNEUL INTERNAȚIONAL DE POLO DE LA CLUJ

Astăzi începe la bazinul Tineretului din Cluj turneul internațional de polo, la care iau parte echipele Spartak Subotica (Iugoslavia), Slavia Kosice (Cehoslovacia), Crișul Oradea și C.S.M. Metalul Roșu Cluj. (**P. RADVANI**, coresp.).

LA UN PAS DE ... PERFORMANȚĂ

NU NUMAI LECȚIA DE EDUCAȚIE FIZICĂ...

OPINII

Alături de celelalte obiecte prevăzute în planul de învățămînt al școlii generale, educația fizică are misiunea să contribuie la educarea multilaterală a generațiilor de elevi, ea făcînd parte din grupa obiectelor prin care se realizează pregătirea fizică și estetică a acestora.

Educația fizică are de îndeplinit în cadrul procesului instructiv-educativ sarcini precise și complexe :

- să întărească sănătatea și să asigure buna dezvoltare a organismului elevilor ;
- să formeze și să consolideze deprinderile motrice cu caracter aplicativ și cele specifice diferitelor ramuri de sport ;
- să contribuie la mărirea capacității de muncă a elevilor ;
- să dezvolte calitățile fizice de bază — viteza, îndemînarea, forța, rezistența ;
- să formeze și să desăvîrșească trăsăturile morale și de voință (inițiativa, hotărîrea, perseverența, stăpînirea de sine, curajul, disciplina conștientă, obișnuința de a acționa în colectiv etc.) ;
- să formeze unele noțiuni teoretice despre educația fizică și obișnuința de a practica sistematic exercițiile fizice, cu deprinderi și obișnuințe de igienă personală și socială ;
- să dezvolte simțul estetic.

Toate sarcinile educației fizice au scopuri bine definite, dar care se întrepătrund organic, definindu-se într-unul singur : să asigure sănătatea și dezvoltarea normală, să sporească buna dispoziție, atenția și puterea de muncă a elevilor, să formeze capacitatea de asimilare a cunoștințelor la diferite obiecte de învățămînt, succesele la învățătură și în activitățile practice.

Cu cîtva timp în urmă, a fost dat publicității proiectul planului de învățămînt al școlii generale de 10 ani. Act de mare însemnătate pentru școala românească, ei valorifică tradițiile învățămîntului nostru și caută să asigure întregului tineret o cultură generală mai dezvoltată, potrivit cerințelor actuale și de perspectivă ale societății noastre, progresului științei și tehnicii contemporane".

Obiectului educație fizică în contextul întregului proiect i-a fost acordat un spațiu săptămînal de două ore la fiecare clasă și o oră la un interval de două săptămîni la clasele V—X pentru activitățile sportive pe ramuri.

Este cunoscut faptul că lecția, oricît de bine făcută ar fi, nu este suficientă pentru a realiza desăvîrșirea fizică multilaterală a elevilor. Ținîndu-se seama de acest lucru, o deosebită importanță trebuie acordată activității de educație fizică în afara orelor de clasă, deoarece realizarea multiplelor sarcini ale educației fizice implică o continuitate în această activitate și necesită folosirea tuturor mijloacelor și condițiilor adecvate în vederea bunei desfășurări a lecțiilor de educație fizică.

Pedagogia indică diferite forme de activitate în afara orelor de clasă : colectivul sportiv, activități sportive de masă, recreație organizată etc.

Pentru orele de colectiv sportiv programa școlară pentru clasele V—VIII prevede o oră la două săptămîni, aceasta fiind cea mai importantă formă de organizare a activității de educație fizică în afara orelor de clasă. Aceeași „atenție" i-a fost acordată și în proiectul școlii generale de 10 ani. Evident, trebuie făcut ceva pentru ca ponderea acestor ore în cadrul activităților în afara clasei să crească, pentru că eficiența lor în actuala formă este aproape minimă.

Dacă nu pledăm direct pentru mărirea numărului de ore-lecții, în cadrul totalului de ore săptămînal (deși lucrul acesta ar trebui studiat, dacă ținem seama de dezvoltarea învățămîntului pe plan mondial și locul pe care îl ocupă acest obiect în planul de învățămînt al altor țări), cel puțin o studiere mai atentă a posibilităților de propășire a acestui obiect se impune. Sîntem împotriva supraaglomerării elevilor, pentru a nu pune în pericol capacitatea lor de percepere și de asimilare, dar acest obiect vine (tocmai) ÎN SPRIJINUL MĂRIRII CAPACITĂȚII DE MUNCĂ A ELEVILOR SUB TOATE ASPECTELE. În această direcție, contribuția educației fizice este hotărîtoare.

prof. Cristian ARGINTEANU

LACRIMI LA O FESTIVITATE DE PREMIERE

Duminica trecută, la ora prînzului, pe platoul hotelului restaurant Ruia din Poiana Brașov domnea voia bună : se decernau premiile campionatului național de schi al școlilor sportive.

Numai cîteva fete făceau notă discordantă ; erau triste, iar una dintre ele chiar plîngea. Era Lămîița Gheorghese, Georgeta Bănceu și Georgeta Bărăscu, componentele echipei de ștafetă a Școlii sportive din Rîșnov. Deși realizaseră cel mai bun timp al concursului ele fuseseră descalificate pentru că Lămîița Gheorghese își rupsese un schi, iar profesoara Rodica Pal din Vatra Dornei ar fi văzut cum cel care îi dăduse schiul de schimb o și ajutase să-l monteze. Fata din Rîșnov nega aceasta, iar antrenorul ei, Lucian Neagu, era extrem de supărat pe juriu. Cu o zi în urmă, profesorii Rodica Pal și Anton Elekeș erau furioși susținînd că elevii lor Stela Pisică și, respectiv, Ștefan Gyulai, descalificați pentru nerespectarea regulamentului, fuseseră „victimele" juriului. Pe cine să credem ? Copiii ne-au spus că n-au greșit. Profesorii lor le-au luat apărarea, acuzîndu-se reciproc de părtinire. Se pare că din cauza „răfuielilor" lor personale suferă copiii N-ar fi oare mai bine ca, în viitor, profesorii și antrenorii care au elevi în concurs să nu mai facă parte din juriu ? S-ar elimina, cel puțin, suspiciunile...

Tr. IOANIȚESCU

PROMISIUNI DOAR PE... JUMĂTATE

Scurte aprecieri după finalele campionatelor de gimnastică ale școlilor generale

„Mi-au plăcut finalele școlare de gimnastică. Nivel elevat, cu toate că n-a fost vorba decît de copii. Deci, promisiuni..."

Este punctul de vedere exprimat de o specialistă, tovarășa ELENA FIREA, conferențiar la I.E.F.S., care — precizarea este absolut necesară — vizează doar întrecerea fetelor, și de data aceasta superioară celei a băieților, și ca ținută, și ca tehnică, și ca acuratețe. Dintre tinerele gimnaste, cea mai convingătoare evoluție au avut-o reprezentantele Școlii generale nr. 8 din Călărași : locul I de o manieră categorică — aproape 4 puncte față de următoarea clasată ! Prof. N. Constantinescu, consultat cu puțin înainte de finale, a promis că elevele lui sînt dispuse să realizeze o mare surpriză. Și iată că s-au ținut de cuvînt...

Valoarea deosebită a micilor gimnaste este atestată și de faptul că *nu mai puțin de 26 dintre participante au fost selecționate pentru lotul care va intra în pregătire, în Orașul Gheorghe Gheorghiu-Dej.* Încă o subliniere : 6 dintre aceste sportive sînt selecționate pentru prima oară : Vergilica Vișan, Steliana Ungureanu și Niculina Nedelcu din Călărași, Eugenia Ieremia, Viorica Bran și Nicuța Tiutiu din Galați.

Băieții au evoluat mai puțin edificator. Selecția s-a dovedit relativă, cu excepția Buzăului, singurul centru în care gimnastii de perspectivă au demonstrat că stăpînesc bine elementele tehnice și că, în general, posedă baza pe care se pot clădi elemente de mare dificultate : rondă flick-flack, legături cu salt înainte, rondă salt planșat etc. Este adevărat că și componenții celorlalte echipe au încercat o serie de elemente de tehnică mai grele, dar fără succes. De aici și numărul foarte redus al evidențiaților — Cristinel Mergoci și Lazăr Toma din Buzău, și Gabriel Popescu din București.

Iată și clasamentele pe echipe. FETE : Școala generală nr. 8 Călărași, antrenor prof. Nelucu Constantinescu, 220,05 p ; 2. Șc. generală nr. 175 București, (prof. Ștefania Găină), 216,50 p ; 3. Șc. generală nr. 75 București (prof. Cornelia Diaconu), 211,45 p ; 4. Șc. generală nr. 15 Bacău, 210,70 p ; 5. Liceul nr. 3 Craiova, 208,30 p ; 6. Liceul nr. 3 Baia Mare, 207,20 p. BĂIEȚI : 1. Liceul „B.P. Hașdeu" Buzău (prof. Ștefan Popescu), 165,85 p ; 2. Liceul nr. 2 „Vasile Roaită" Rm. Vîlcea (prof. Eugen Prodescu), 161,30 p ; 3. Liceul nr. 4 cu program de educație fizică Timișoara (prof. Marin Trincă), 160,40 p ; 4. Liceul nr. 35 cu program de educație fizică București, 157,90 p ; 5. Liceul nr. 1 Sf. Gheorghe, 157,20 p ; 6. Șc. generală nr. 8 Satu Mare, 156,35 p.

Primelor trei clasate le-au fost decernate premii din partea Ministerului Învățămîntului și Federației române de gimnastică.

De asemenea, au fost răsplătite cu premii, acordate de Consiliul Național al Organizației Pionierilor, cele mai tinere echipe — cele ale Școlii generale nr. 8 Călărași și Liceului „B. P. Hașdeu" Buzău.

T. STAMA

Nota 10!

***LAURENȚIU MELECA** este un mare îndrăgostit de scrimă. I-a plăcut dintotdeauna floreta. Poate și pentru că manifestă un sentiment de adorație față de campionul nostru olimpic, Ionel Drîmbă. A intrat pentru prima oară în sala de scrimă a antrenorului Jacques Istrate cu dorința de a parcurge același drum glorios ca și medaliatul cu aur de la Ciudad de Mexico.*

Talentatul elev din clasa a IX-a G a Liceului „C. A. Rosetti" din Capitală a reușit să treacă cu brio primele etape. A fost campion al Bucureștiului de mai multe ori și o dată, în 1967, campion al țării la juniori mici. În alte două ediții ale naționalelor rezervate floretiștilor liliputani, Laurențiu s-a clasat pe locurile 2 (1968) și 3 (1969). Laurențiu deține și o altă performanță neegalată de scrimerii de vîrsta sa : este singurul floretist care a îndeplinit norma de clasificare pentru categoria I seniori...

Perspective ?

Să „atace" categoria juniorilor mari, așa cum a făcut-o și Ionel Drîmbă la vremea respectivă. Adică, să pășească — încă acum, la vîrsta junioratului pitic — într-o finală a speranțelor olimpice. În atingerea acestui țel, Laurențiu Meleca este hotărît să-și dedice tot talentul și toată puterea de muncă.

CATALOG

CLASAMENTE VOLEI

FEMININ

Seria I

1. Șc. sp. Bacău	14	14	0	42: 2	28
2. Șc. sp. P. Neamț	14	12	2	38:10	26
3. Lic. N. B. Br.	14	9	5	30:20	23
4. Penicilina Iași	14	8	6	29:20	22
5. Șc. sp. Buzău	14	6	8	22:30	20
6. Lic. Ped. Br.	14	4	10	17:32	18
7. Conf. Botoșani	14	3	11	10:37	17
8. Lic. Ped. Gl.	14	0	14	5:42	14

Seria a II-a

1. Șc. sp. C-ța	14	14	0	42: 1	28
2. Șc. sp. Pl.	14	11	3	35:14	25
3. Lic. Găești	14	10	4	32:16	24
4. Șc. sp. 2 M.B.	14	8	6	28:19	22
5. Din. Buc.	14	6	8	20:28	20
6. Lic. 3 Tgv.	14	3	11	12:36	17
7. Lic. Oltenî	14	2	12	11:38	16
8. Progr. Buc.	14	2	12	10:38	16

Seria a III-a

1. Șc. sp. 2 Buc.	14	12	2	40:12	26
2. Constructorul	14	11	3	37:13	25
3. Șc. sp. 1	14	9	5	32:16	23
4. Cutezătorii	14	9	5	32:19	23
5. Rapid	14	9	5	30:22	23
6. Viitorul	14	4	10	13:31	18
7. Șc. sp. 3	14	1	13	4:39	15
8. C.P.B.	14	1	13	4:40	13

Seria a IV-a

1. Șc. sp. Tim.	14	14	0	43: 0	28
2. Lic. 1 Rm. V.	14	13	1	36: 8	26
3. Medicina Cv.	14	7	7	23:25	21
4. Lic. ec. Tg. Jiu	14	6	8	24:27	20
5. Șc. sp. Caransebeș	14	6	8	22:32	20
6. Lic. 2 Pitești	14	6	8	21:31	19
7. Șc. sp. Arad	14	3	11	13:34	17
8. Șc. sp. Cv.	14	2	12	14:38	16

Seria a V-a

1. Șc. sp. Bv.	14	13	1	40: 5	27
2. Lic. Blaj	14	11	3	33:15	25
3. Șc. sp. Sibiu	14	11	3	33:16	25
4. Șc. sp. Tg. M.	14	8	6	32:21	22
5. Lic. Simeria	14	5	9	25:31	19
6. Lic. Agr. Sibiu	14	5	9	19:33	19
7. Lic. 2 Făgăraș	14	3	11	13:36	17
8. Șc. sp. M. Ciuc	14	0	14	4:42	14

Seria a VI-a

1. Șc. sp. Toplița	12	12	0	36: 4	24
2. Lic. N.B. Cluj	12	10	2	36: 7	22
3. Lic. 2 Bistrița	12	6	6	19:19	18
4. Șc. sp. Cluj	12	5	7	18:24	17
5. Șc. sp. Oradea	12	4	8	18:28	16
6. Lic. 2. S. Mare	12	4	8	15:28	16
7. Lic. Ped. Sig. Marmației	12	1	11	8:35	13

START ÎN SEZONUL AUTOMOBILISTIC '69

• Începe campionatul de raliuri • Trei din cele cinci etape contează în clasamentul final • Cîteva prevederi regulamentare

Duminică începe sezonul competițional automobilistic prin disputarea Raliului de nord-vest. Traseul, în lungime de 505 km, pornește din Oradea și se încheie în același loc, participanții avînd de trecut prin Huedin, Cluj, Dej, Baia Mare, Satu Mare și Valea lui Mihai.

Cinci competiții fac parte anul acesta din campionatul național : Raliul de nord-vest (30 martie), Raliul de sud-vest (12—13 aprilie), Raliul narciselor (8 iunie) și Raliul României (27—29 iunie). Pentru a conta în clasamentul final, un echipaj trebuie să participe obligatoriu la Raliul României și, la alegere, la cîte unul din următoarele grupuri de raliuri : nord-vest sau Narciselor ; sud-vest sau Mănăstirilor. Se poate participa, bineînțeles, și la unul sau două din raliuri, însă fără a conta în clasamentul final al campionatului. Dacă un echipaj concurează la toate cele cinci etape, pentru clasamentul final i se vor reține rezultatul din Raliul României și două din cele mai bune rezultate obținute în celelalte patru raliuri.

Anul acesta se vor acorda titlurile de campioni naționali după cum urmează : pentru echipajul pe primul loc în clasamentul general, pentru echipajele cîștigătoare ale primului loc pe clase de mașini și pentru echipa clasată pe locul I în clasamentul pe echipe. Pentru a încuraja participarea femeilor în competițiile de automobilism, organizatorii vor acătui și un clasament al echipelor feminine, precum și un clasament pe filiale A.C.R.

Regulamentul este în așa fel conceput încît în selecție să intre cu o pondere mare concurenții tineri. Astfel, orice echipă (de club, de filială, de întreprindere sau de instituție), ca să se poată înscrie în campionat și să figureze în clasament, trebuie să fie formată din 2—3 echipaje bărbătești (din care 2 piloți sub 30 de ani) și dintr-un echipaj feminin.

O modificare de regulament a intervenit în acest sezon în ceea ce privește automobilele, în sensul că nu se mai face nici un fel de distincție între grupa 1 (turism de serie) și grupa 2 (turism). Dacă unii automobiliști posedă mașini din alte grupe, ei pot lua parte la campionat însă fără a intra în clasamentul oficial. Clasele stabilite inițial sînt : pînă la 850 cmc, de la 850 la 1000 cmc, de la 1000 cmc la 1150 cmc, de la 1150 la 1300 cmc, și peste 1300 cmc. În cazul că la una din clase se vor înscrie mai puțin de 6 echipaje, organizatorii își rezervă dreptul să facă unele comasări.

Conform unei practici binecunoscute, la bordul fiecărei mașini de raliu trebuie să se afle, de la start la sosire, doi concurenți cu drepturi și obligații egale. Anul acesta însă, datorită faptului că o probă specială (Măgura) din Raliul narciselor contează și în campionatul de viteză în coastă, pe timpul desfășurării probei respective în mașină va rămîne un singur concurent. Aceeași situație se va ivi și la Feleac, la 5 octombrie, în timpul desfășurării Raliului recoltei (această competiție nu face parte din campionatul de raliuri).

ZONA CLUJ SUB SEMNUL FACTURII MODESTE

Etapa de zonă a campionatului național a reunit în Sala sporturilor din Cluj deopotrivă boxeri rutinați, de categoria I, cît și „speranțele" județelor Hunedoara, Sălaj, Mureș, Harghita și Satu Mare, în care boxul nu a cunoscut rezultate ieșite din comun. Zona a programat astfel întîlniri de factură tehnică modestă. Cu cîteva excepții — meciurile Mathe (Voința Cluj) — Stanciu (Constructorul București), Amăzăroaie (A.S.A. Tg. Mureș) — Dumitrașcu (Farul Constanța) și Cocîrlea (Voința Brăila) — Enciu (Metalul București) — cele 3 gale au oferit întreceri mediocre, lipsite în general de mari surprize sau răsturnări de raporturi — recunoscute. Cu toate acestea, lista cîștigătorilor celor 10 categorii — la categoria grea, unicul concurent înscris, V. Strauss (Voința Cluj), n-a putut să facă greutatea datorită unei lipse de... 400 gr ! — cuprinde, alături de nume cunoscute (Aurel Simion, Ioan Olteanu, D. Davidescu), și cîțiva outsideri recrutați din rîndurile boxerilor „noului val", în preponderență evidențiați ai ultimelor campionate de juniori. Ne gîndim în primul rînd la clujeanul L. Mathe, vicecampion de juniori în 1968 care, cu gardă inversă și o necruțătoare directă de stînga, a realizat veritabila mare surpriză eliminîndu-l pe bucureșteanul G. Stanciu. Alături de L. Mathe (care a fost distins aici cu diploma U.T.C. pentru cel mai tînăr campion al zonei), am remarcat pe colegul său de sală Oct. Anderco (antrenor Eugen Doda), pe „pana" O. Amăzăroaie — considerat cel mai tehnic boxer al competiției, care l-a depășit net pe constănțeanul Dumitrașcu (creditat cu o victorie la Cluc) și, în fine, pe brăileanul C. Cocîrlea, component al lotului național de tineret, învingător al rutinatului pugilist bucureștean Enciu. **„Boxer cu alonje, posesorul unei stîngi foarte rapide, pe care încă nu o folosește cu maximă pricepere, Cocîrlea mi-a lăsat cea mai bună impresie dintre toți cei care au evoluat la această zonă"** — ne-a declarat cunoscutul antrenor clujean Florea Stanomir.

În încheiere, cîteva cuvinte despre evoluția celor mai creditați pugiliști prezenți la zonă: dublul campion național (la pană) Aurel Simion și fostul campion (în 1964) Ion Olteanu. Evoluînd la semiușoară, cîmpulungeanul A. Simion și-a întrecut adversarii relativ ușor, dar campionul penelor mai are mult de lucru, mai ales la capitolul rezistență, pentru a putea să pericliteze poziția fruntașilor noii sale categorii — Cutov, Goanță, Dobrescu etc. Dinamovistul Olteanu ni s-a părut ceva mai decis în acțiuni, mai bătălos, dar este prematur să facem pronosticuri, căci valoarea adversarilor săi a fost neconcludentă.

Ca o constatare generală, concluzivă, a specialiștilor care au asistat la acest turneu pugilistic clujean, se impune, din păcate, aceea că la nivelul competițional demonstrat pe malurile Someșului e puțin probabil ca vreunul dintre boxerii văzuți la Cluj să joace un rol deosebit la campionatele naționale.

Ov. I.

RACHETOMODELISM

Din cauza timpului nefavorabil, concursul republican de rachetomodele care trebuia să aibă loc sîmbătă și duminică pe aerodromul Strejnic din Ploiești, se amînă pentru o dată ce se va stabili ulterior.

fotbal

„Indirectă" de la șase metri de poarta Progresului. Pe linia porții toți cei 11 jucători fac zid. Situația este rezolvată de extrema stîngă Țarălungă

Foto : GH. NEAGOE

DIN CARNETUL CRONICARULUI

GOLUL TREI

Cîteva cuvinte prilejuite de golul înscris de Boc în min. 73, gol care, în condițiile consultării (la cererea jucătorilor de la Steaua) dintre arbitrul de centru, Gh. Popovici, și tușierul C. Dinulescu, a creat impresia unui dubiu.

Pentru lămurirea situației, iată ce ne-au declarat cei doi cavaleri ai fluierului ieri dimineață :

GH. POPOVICI : „A fost gol și am fluierat prompt, arătînd „minge la centru". Ducîndu-mă, însă, să mă consult și cu arbitrul de linie am comis o greșeală. Nu trebuia să mă las convins de Voinea — care a acuzat ofsaid — întrucît eu îl văzusem clar pe Hălmăgeanu postat lîngă bară. De altfel, în cazul unui ofsaid, Dinulescu ar fi ridicat steagul — conform regulamentului — și nu s-ar fi îndreptat și el spre centru, declarîndu-se, astfel, de acord cu decizia mea. Repet, am greșit, pierzînd, se pare, din această cauză... o stea".

C. DINULESCU : „Din poziția în care mă aflam — pe linia fazei — pentru mine totul a fost clar : nici ofsaid, nici altceva, ci gol valabil. De altfel, am și arătat imediat cu steagul spre centrul terenului, loc spre care m-am îndreptat și eu, făcînd cîțiva pași. M-a surprins, așadar, faptul că arbitrul de centru a mai venit să se consulte cu mine".

CU SUFLETUL LA GURĂ!

Delegat să conducă meciul Dinamo Bacău — A.S.A. Tg. Mureș, arbitrul Gr. Bîrsan (Galați) n-a folosit mijlocul sigur de transport, trenul, care îi permitea să ajungă la destinație CU 12 ORE ÎNAINTEA PARTIDEI, așa cum se indică în instrucțiunile Colegiului central de arbitri, ci a pornit la drum cu mașina personală. Avînd, însă, pe drum, o pană, n-a putut ajunge la timp, astfel că jocul a început cu 10 minute mai tîrziu.

Nu e primul — dar poate că va fi ultimul ! — caz cînd arbitrii nu respectă instrucțiunile forului lor de conducere. S-au înregistrat chiar neprezentări la meciuri, ca să nu mai vorbim de întîrzieri, de starea de oboseală în care se află arbitrii, sosind în ultima clipă, cu sufletul la gură.

Sesizîndu-se de cele întîmplate, Colegul central al arbitrilor va lua — credem — cuvenitele măsuri. Totodată, considerăm că ar fi bine de reînnoit instrucțiunile către corpul de arbitri în ceea ce privește condițiile în care trebuie să se prezinte la meciurile unde sînt delegați.

I. MĂLIN

DE CE NUMAI 45 DE MINUTE?

S-a redus durata unui meci de fotbal de la 90 la 45 de minute ? Cam așa se întrebau miercuri, după meciul dintre U.T.A. și Petrolul, spectatorii prezenți pe stadionul arădean. De ce ?

Pentru că, practic, fotbal de calitate s-a jucat doar după pauză, cînd atît U.T.A. cît și Petrolul și-au onorat disputa din cadrul primei divizii a țării.

Să fim mai clari. În prima repriză, nici U.T.A. și nici Petrolul nu au furnizat jocul pe care spectatorii îl așteptau din partea lor ; s-a jucat indolent, cu multe greșeli, cu pase la adversar, într-un ritm lent.

Pe drept cuvînt, iubitorii fotbalului așteaptă mai mult de la U.T.A. — lider autoritar în prima divizie, cu șanse de a ajunge în posesia titlului. Or, cucerirea titlului de campioană a țării este legată de multe obligații. O mai mare dăruire pentru joc, o luptă continuă timp de 90 de minute, o pregătire fizică corespunzătoare unui asemenea ritm susținut. Se pare că, în prezent, textiliștii urmăresc mai mult evoluția scorului, deci punctele pe care le pot obține.

Și acest lucru este de înțeles. Asta nu înseamnă însă că o formație care ne-a obișnuit cu jocuri de calitate, chiar în anii cînd se afla la periferia clasamentului, poate renunța la JOC tocmai acum cînd se află pe primul loc. **(I. O.).**

AMĂRĂCIUNEA LUI OZON

Încă un meci dat peste cap de arbitri. Paharul a început să se umple, miercuri după-amiază arbitrul Radu Buzdun *turnînd încă o picătură. Pe bună dreptate, oamenii îndrăgostiți de sport și animați de spiritul fair-play-ului au calificat arbitrajul acestuia ca necorespunzător, manifestîndu-și totalul dezacord. După* Aurel Pop *și* Emil Martin, *încă un „cavaler al fluierului" trebuie să plece capul jenat în fața unui clasament în care ordinea unor echipe e stabilită de decizii ce lezează echitatea sportivă.*

Ieri dimineață ne-a vizitat la redacție antrenorul TITUS OZON. *Iată ce ne-a declarat el în legătură cu jocul de la Pitești :* „La modul cel mai sincer, rog să fiu crezut că primesc, cu fruntea sus orice înfrîngere a echipei mele în fața unui adversar mai bun. Dar a fi învins de un arbitru incorect, e un lucru insuportabil. Din minutul trei al partidei cu F.C. Argeș s-a văzut că arbitrul Radu Buzdun este împotriva formației pe care o pregătesc. Cînd Peronescu s-a lansat singur în atac, arbitrul a oprit acțiunea înaintașului nostru, justificînd că acesta a strigat... „las-o", derutîndu-și adversarii. Vă spun sincer că motivul penalizării înaintașului nostru a fost, pur și simplu, inventat. Dar Radu Buzdun e una și aceeași persoană cu arbitrul care, la Cluj, a refuzat Jiului două lovituri de la 11 m (n.r. la acest meci, conducătorului de joc i s-au acordat numai două stele). Mă surprinde programarea făcută de Colegiul central al arbitrilor care, în decurs de 6 etape, a delegat pe același Radu Buzdun, care ne-a frustrat și la Cluj, să conducă două meciuri ale echipei Jiul. La Pitești, el ne-a anulat un gol valabil, înscris de Mihai, ca apoi, după ce dictase penalty în favoarea noastră, la un fault asupra lui Baicu, să-și anuleze propria-i decizie. De cînd mă știu, n-am văzut un arbitraj mai incorect ca cel prestat miercuri de Radu Buzdun. Să nu mai amintesc de vocabularul pe care îl folosește față de jucători, pe care, din stimă pentru cititori, nu vreau să-l exemplific. E momentul ca federația să-și spună hotărît cuvîntul în aceste probleme create de arbitrajele necorespunzătoare. Aș vrea să mai subliniez că tușierilor A. Münich și D. Isăcescu, nu am nimic să le reproșez. Ei au fost corecți."

★

Ca și arbitrul Gr. Bîrsan, R. Buzdun a venit la stadion în ultimul moment. De prisos alte comentarii.

★

Într-un meci denaturat de arbitru, o rază de lumină : comportarea sportivă a celor două formații. Pe un teren greu, pe alocuri devenit patinoar, jucătorii s-au menajat reciproc, au evitat faulturile și, spre cinstea lor, au refuzat să se angajeze în scandalul și atmosfera încărcată provocată de arbitru în discuțiile cu „rezervele" Argeșului și publicul.

★

Și, totuși, cu sincere regrete, trebuie să încheiem aceste rînduri cu consemnarea unei atitudini — pe care n-o putem aprecia decît ca huliganică — a jucătorului NUȚU *de la F.C. Argeș. La intrarea pe stadion, într-o discuție cu Stan, portarul Jiului, fost cîndva piteștean, el i-a aruncat acestuia numai cuvinte de amenințare și injurii grosolane, iar în prezența semnatarului acestor rînduri și a colegului Ion Cupen de la revista „Fotbal", Nuțu și-a permis grosolănii și trivialități la adresa celor ce activează în presa sportivă, proferînd insulte care nu pot fi așternute pe hîrtie. Antrenorul Ion Bălănescu a condamnat ieșirea elevului său, punînd-o pe seama lipsei celor 7 ani de acasă. Dar, e suficient ?*

Constantin ALEXE

După XII etape în campionatul divizionar

Campionatul diviziei A — feminin și masculin — a ajuns la cea de-a XII-a etapă, disputată la sfîrșitul săptămînii trecute. Și de data aceasta, o serie de jucători, în special cei susceptibili de a fi selecționați în loturile republicane, au obținut rezultate bune, unii dintre ei fiind notați chiar cu cifre de valoare internațională. Printre acești performeri se află **C. Vinătoru** (Petrolul Ploiești) care, în meciul cu Voința Tg. Mureș, a reușit un excepțional 969 p.d., cu zero bile în gol. Bine s-au mai comportat **I. Micoroiu** și **C. Rădulescu**, de la Olimpia Reșița, notați pe foile de concurs cu 948, respectiv, 938 p.d. Pe lista evidențiaților etapei a XII-a mai figurează și **P. Purje** (Flacăra Cîmpina) — 961 p.d., **Sanda Zavera** (Hidromecanica Brașov) — 441 p.d., **Valeria Amzulato** (Rapid București) — 431 p.d., **Ana Nagy** (Voința Cluj) — 431 p.d., **Ana Uță** (C.S.M. Reșița) — 452 p.d., **Valeria Popescu** (Petrolul Ploiești) — 451 p.d. etc. Dintre juniorii care se pregătesc pentru „europenele" de la sfîrșitul lunii mai, și participă la campionat, rezultate de valoare au obținut, în ultimele confruntări, **Maria Antuș** (Hidromecanica Brașov) — 417, 434 p.d., **Voichița Babuțiu** (U.T.A.) — 410, 416 p.d., **I. Băiaș** (Olimpia Reșița) — 909, 911, 937 p.d.,

Gh. Dumitrescu (Gloria București) 865, 889, 916 p.d. ș.a.

Înaintea etapei a XIII-a, care se va desfășura la sfîrșitul acestei săptămîni, clasamentele arată astfel :

FEMININ

1. Laromet Buc.	12	10	0	2	28007	32
2. Voința Buc.	12	9	0	3	28675	30
3. Voința Tg. M.	12	7	0	5	29140	26
4. Hidro. Bv.	12	7	0	5	28494	26
5. Petrolul Pl.	12	6	0	6	28119	24
6. Voința Cluj	12	6	0	6	28071	24
7. C.S.M. Reșița	12	5	0	7	28251	22
8. U. T. Arad	12	4	0	8	23257	20
9. Rapid Buc.	12	3	1	8	28256	19
10. Gaz metan	12	2	1	9	27591	17

MASCULIN

1. Petrolul Pl.	12	9	0	3	63015	30
2. Fl. Cîmpina	12	9	0	3	56437	30
3. Olimp. Reșița	12	8	0	4	62710	28
4. Voința Tg. M.	12	8	0	4	62531	28
5. Rapid Buc.	12	6	0	6	62342	24
6. Voința Cluj	12	6	0	6	60418	24
7. C.F.R. Tim.	12	5	0	7	59684	22
8. Gaz metan Mediaș	12	3	0	9	60703	18
9. Constr. Buc.	12	3	0	9	60339	18
10. Gloria Buc.	12	3	0	9	58904	18

UN SUCCES NOTABIL

PRIMA FINALĂ DE LUPTE A ȘCOLILOR PROFESIONALE

Cînd elevii, mici și mari, de la școlile de cultură generală, tehnice, profesionale, licee etc., începeau vacanța, pentru unii dintre ei — elevi ai școlilor profesionale — începutul vacanței însemna și începutul unor mari încercări : **finalele de lupte greco-romane și libere.**

În sala sporturilor din Reșița 157 de tineri, calificați la zonele pe ministere, s-au prezentat la startul acestei competiții, în premieră pe țară, organizată de Ministerul Învățămîntului cu sprijinul federației de lupte. Cei mai mulți sportivi au reprezentat școlile profesionale ale Ministerului Industriei Constructoare de Mașini, care, de altfel, au și dominat întrecerile.

Dornici de afirmare, tinerii s-au avîntat cu mult curaj în focul disputelor, în limitele unei sportivități demne de toată lauda : învinșii și-au sărutat învingătorii, i-au felicitat pentru reușită. Pe patrulaterele de concurs s-au perindat în timpul celor trei zile ale finalelor mulți sportivi cu calități deosebite care se pare că pășesc pe urmele reputaților luptători Ion Cernea, Simion Popescu, Gheorghe Berceanu, Ion Baciu ș.a., debutanți în timpul cînd purtau matricola școlilor profesionale.

Iată cîștigătorii pe categorii la ambele stiluri.

GRECO-ROMANE. Cat. 48 kg **R. Marcu** (Șc. prof. chimie Slatina), cat. 52 kg **R. Sabău** (Șc. prof. M.I.U. Cluj), cat. 56 kg **N. Iliuță** (Șc. prof. siderurgică Galați), cat. 60 kg **N. Domboș** (Șc. prof. Steagul roșu Brașov); cat. 65 kg **M. Mineu** (Grup șc. constr. montaj Buc.), cat. 70 kg **M. Theiss** (Șc. prof. Tractorul Brașov), cat. 75 kg **E. Negrea** (Șc. prof. Electroputere Craiova), cat. 81 kg **L. Paraschiv** (Șc. prof. siderurgică Galați), cat. 87 kg **A. M. Ion** (Grup școlar „23 August" Buc.), cat. +87 kg **L. Simion** (Șc. prof. M.I.U. Tg. Mureș).

LIBERE. (în ordinea categoriilor). **I. Arapu** (Șc. prof. mașini electrice Buc.); **M. Olah** (Șc. electroprecizia Săcele); **Gh. Dobânel** (Șc. prof. Tractorul Brașov); **L. Birt** (Șc. prof. Tractorul Brașov); **P. Androne** (Șc. prof. Steagul roșu Brașov); **N. Epure** (Șc. prof. căi ferate Buc.); **E. Cristian** (Șc. prof. hidromecanica Brașov); **I. Dumitru** (Șc. prof. Grivița Roșie Buc.); **Al. Apostescu** (Șc. prof. Petrolul Tîrgoviște); **T. Ghinea** (Șc. electromagnetica Buc.).

Clasamentul pe ministere. 1. Ministerul Industriei Construcțiilor de Mașini 192 puncte, 2. Ministerul Industriei Metalurgice 32 p, 3. Ministerul Chimiei 31,5 p.

Primilor clasați la fiecare categorie li s-au atribuit frumoase premii din partea Ministerului Învățămîntului. Federația de lupte a acordat premii speciale sportivilor de la școlile profesionale Tractorul Brașov, Siderurgică Galați și „Electrica" Săcele care s-au clasat pe primele locuri în această ordine.

O mențiune specială trebuie făcută bunei găzduiri asigurată de Școala profesională din Reșița.

Costin CHIRIAC

CAMPIONATUL ECHIPELOR DE TINERET - REZERVE

1. „U" Craiova	19	13	3	3	36—14	29
2. Crișul	19	13	2	4	34—15	28
3. A.S.A. Tg. Mureș	19	11	3	5	25—22	25
4. Dinamo București	19	11	2	6	31—21	24
5. Petrolul	19	9	5	5	24—17	23
6. F.C. Argeș	19	9	5	5	19—16	23
7. Dinamo Bacău	19	9	3	7	45—30	21
8. Steaua	19	8	3	8	54—31	19
9. Rapid	19	8	3	8	27—26	19
10. Farul	19	8	2	9	22—18	18
11. „U" Cluj	19	6	4	9	22—33	16
12. U.T.A.	19	5	5	9	22—25	15
13. Progresul	19	5	3	11	23—38	13
14. Politehnica Iași	19	5	2	12	20—45	12
15. Vagonul	19	3	4	12	19—38	10
16. Jiul	19	4	1	14	12—46	9

ARBITRII JOCURILOR ETAPEI A XX-A

F.C. ARGEȘ — PETROLUL : Gheorghe Limona la centru, M. Sadoveanu și M. Constantin la linie (toți din București).

A.S.A. TG. MUREȘ — POLITEHNICA : Nicolae Petriceanu la centru, A. Münich și C. Manușaride la linie (toți din București).

CRIȘUL — DINAMO BUCUREȘTI : Cornel Nițescu (Sibiu) la centru, S. Mureșan (Turda) și Al. Alexa (Rm. Vîlcea) la linie.

DINAMO BACĂU — FARUL : Victor Pădureanu la centru, M. Bică și I. Hrisafi la linie (toți din București).

STEAUA — „U" CRAIOVA : Iosif Ritter la centru, I. Boroș și Gh. Blau la linie (toți din Timișoara).

VAGONUL — „U" CLUJ : Nicolae Mihăilescu la centru, I. Drăghici și C. Caramitru la linie (toți din București).

RAPID — U.T.A. : Alexandru Toth la centru, A. Pop și M. Bădescu la linie (toți din Oradea).

JIUL — PROGRESUL : Grigore Bîrsan (Galați) la centru, C. Savu și N. Mogoroșe la linie (ambii din Craiova).

ÎN ATMOSFERA FIERBINTE A STADIONULUI...

(Urmare din pag. 1)

care au nevoie de 7 victorii în cele 11 meciuri pe care le mai au de susținut, pentru a se menține în divizia A. Greu, foarte greu. În zona retrogradării, se află mai multe echipe, fiind suficient un singur meci pierdut acasă sau cîștigat în deplasare, pentru ca oricare din ele să capete puteri noi sau să se prăbușească.

Încheind șirul acestor reflecții în legătură cu ultima etapă de campionat, ne pare rău că un „cavaler al fluierului", în speță R. Buzdun, a oferit o atît de contrastantă excepție, într-o zi cînd colegii săi — chiar cei care au avut sarcini mai dificile, cum au fost conducătorii partidelor din București — s-au ținut bine în șa. La Arad, înfrîngînd tradiția, Cornel Nițescu *a acordat o lovitură de la 11 metri... oaspeților (ireală, la o infracțiune reală, dar de cîte ori arbitrii preferă să închidă ochii în asemenea situații ?), iar la Constanța,* C. Bărbulescu, *dînd dovadă de autoritate și de curaj, a eliminat de pe teren un jucător al echipei gazdă, aceasta jucînd 65 de minute în 10 oameni. Să ne aprovizionăm, deci, cu... stele. Cinci ne-au rămas, în orice caz, de la Buzdun...*

ETAPĂ CALMĂ ÎN DIVIZIA A LA FETE

(Urmare din pag. 1)

cuvine. În fața acestei situații, ne întrebăm : oare așa înțeleg să răsplătească baschetbalistele de la Constructorul munca asiduă a antrenorului Constantin Dinescu și eforturile susținute ale conducerii clubului ? Au înscris : Guju 5, Sandu 2, Popescu 2, Odobescu 2, Rosetti 4, Cherciov 12, Poulieff 8 pentru Constructorul, respectiv Mihuț 7, Ghiță 5, Balogh 3, Horvath 13, Bodor 9 și Vigh 13. Au arbitrat A. Berger (bine) și M. Cunicer (cu scăpări). (F. SIMION — *coresp.*).

Universitatea Cluj — Viitorul Dorohoi 59—39 (33—18). Cu o formație mai omogenă și dominînd autoritar sub panou, studentele s-au impus din min. 13 (scor 15—14), cîștigînd clar. Oaspetele s-au bazat pe acțiunile individuale ale Doinei Iftimie. și Olgăi Apostol care au înscris împreună 35 din cele 39 de puncte ale echipei. De menționat că la ambele formații s-au înregistrat multe ratări. Au înscris : Păcuraru 22, Wagner 17, Seres 8, Mutiu 6, Clara Dobri 4, Marton 2 pentru Universitatea, respectiv Iftimie 19, Apostol 16, Munteanu 2, Ciurciun 2. Au arbitrat bine V. Kadar și I. Balas (ambii din Tg. Mureș). (P. RADVANI — *coresp.*).

Rapid București — I.E.F.S. 68—46 (35—23). Jocului avîntat al studentelor, fruntașele clasamentului i-au opus acțiuni într-un ritm la fel de alert, presărate cu contraatacuri reușite. În general, meciul a fost plăcut tocmai datorită rapidității jocului. Mai tehnice și cu o evidentă superioritate în ceea ce privește coeziunea, baschetbalistele de la Rapid s-au detașat încă din prima repriză, încît în cea de a doua antrenorul S. Ferencz a putut utiliza și jucătoarele de rezervă. Au înscris : Ivanovici 12, Ferencz 9, Racoviță 10, Suliman 13, Vasilescu 10, Chiraleu 10, Nicola 4 pentru Rapid, respectiv Szabados 15, Trandafir 15, Nia 2, Mihalca 7, Farca, 2, Scrondi 2, Varro 2, Andreescu 1. Au arbitrat cu scăpări V. Bordeianu și N. Iliescu **(D. ST.).**

AUTOMOBILIȘTI!

Reparații auto de orice gen și la toate tipurile de autoturisme execută ireproșabil, cu personal de înaltă calificare, specializat la firmele furnizoare din străinătate

COOPERATIVA „AUTOMECANICA" PRIN UNITĂȚILE SALE:

Nr. 4 din șos. Giurgiului nr. 178, tel. 23.94.05 — alezaje cilindri

Nr. 6 din str. Buzești nr. 78, tel. 15.18.58 — confecționări pistoane și segmenți

Nr. 8 din bd. Aerogării nr. 38, tel. 33.16.21 în str. Icoanei nr. 107 telefon 12.20.43

Nr. 10 din bd. N. Titulescu nr. 96, tel. 17.57.33 — recondiționări ambielaje

Nr. 16 din șos. Berceni nr. 7, tel. 23.44.82 în str. Căuzași nr. 12 telefon 22.05.81

Nr. 19 din cal. Floreasca nr. 234, tel. 33.43.52 str. Icoanei nr. 107 telefon 12.20.43

Nr. 21 din str. Vasile Tei nr. 10, tel. 11.40.61 — recondiționări și confecții de arcuri lamelare și spirale

Nr. 22 din str. Berzei nr. 94, tel. 14.98.76 — sudură blocuri motor și chiulase din fontă și aluminiu

Nr. 34 din cal. Dorobanți nr. 85, tel. 12.26.06 în șos. Berceni nr. 7 telefon 23.44.82

PENTRU LUCRARI DE SPECIALITATE CA :

— rectificări arbori cotiți

— recondiționări amortizoare, cilindri receptori și pompe centrale ambreiaj

— confecții garnituri chiulase

adresați-vă în calea Rahovei nr. 11—13 telefon 15.02.13

Abandonați procedeele vechi!

TEHNICA VINE TOT MAI MULT ÎN AJUTORUL GOSPODINELOR! NOUL TIP DE ASPIRATOR DE PRAF „PRACTIC" DE O CONSTRUCȚIE MODERNĂ, VĂ SCUTEȘTE DE EFORT ȘI VĂ ECONOMISEȘTE TIMPUL.

Aspiratorul de praf PRACTIC înlătură praful și impuritățile de pe dușumele, pereți, mobilă, covoare, haine, tapițerie și din locurile greu accesibile (radiatoare).

PRACTIC poate fi utilizat și pentru pulverizarea de lichide.

PRACTIC are un consum redus de energie electrică (15 bani pe oră).

Prețul aspiratorului de praf PRACTIC este de 785 lei.

Se vinde și cu plata în 8 rate lunare, acontul fiind de numai 118 lei.

N. MEADU ȘI ELEVELE SALE VIZEAZĂ FINALA C.C.E.

UN SEMISUCCES CE SE CERE ÎNTREGIT

Deși campioanele țării, voleibalistele de la Rapid, s-au întors de la Moscova învinse în primul joc din cadrul sferturilor de finală ale C.C.E., în fața dinamovistelor moscovite, deținătoarele trofeului, rezultatul (2—3) reprezintă, totuși, un semisucces și acordă șanse mari de calificare echipei giuleștene în semifinalele competiției.

Aceasta depinde însă de modul în care campioanele noastre vor aborda partida retur programată sîmbătă în Capitală.

În legătură cu partida de la Moscova, am cerut cîteva detalii antrenorului echipei Rapid, ing. NICOLAE MEADU. **„Fără îndoială, jocul cu deținătoarea C.C.E. a fost cel mai greu de pînă acum. La Moscova am plecat cu gîndul de a cîștiga un set și am recomandat fetelor să-l forțeze pe primul, alegînd ca armă principală viteza în acțiuni, încercînd depășirea puternicului blocaj advers prin lovituri liftate și acțiuni combinative la fileu. Tactica — aplicată cu strictețe — ne-a reușit de minune și obiectivul a fost îndeplinit: 15—8 pentru noi. Bucuria primului pas reușit a adus un moment de relaxare în tabăra noastră și am pierdut cel de al doilea set. Dar, în următorul, am adoptat aceeași tactică din prima parte și, după ce au fost conduse pînă spre final, fetele noastre au egalat la 13 și au luptat pentru victorie. Cu toată opoziția moscovitelor, ele au reușit și acest lucru. Din acest moment, Mariana Baga, ușor bolnavă, a început să se resimtă. Am pierdut, pînă la urmă, partida, dar realizasem mai mult decît ne propusesem și gîndul ne zboară, peste semifinală, la finala cu T.S.K.A. Moscova (campioana U.R.S.S.) care, cu o zi înainte, a învins ușor pe Star (Polonia) cu 3—0 (4, 7, 7). Spun asta, întrucît atît Rapid cît și T.S.K.A. (în caz de calificare după sferturi) vor întîlni în semifinală echipe mult mai slabe care practic nu pot produce surprize".**

Performanța rapidistelor a fost apreciată și de cronicarul de specialitate de la „Sovetski Sport" care scria a doua zi că **„pentru prima oară o echipă feminină sovietică întîmpină, în fieful propriu, o rezistență așa de mare în C.C.E."**.

Într-adevăr, o performanță frumoasă, dar care trebuie confirmată sîmbătă în Giulești (partida începe la ora 18,30). Repetăm, jucătoarele lui **Ahvlediani** (antrenor al reprezentativei sovietice), de data aceasta cu trăgătoarea Turina în formație, vor încerca cu orice preț calificarea. Deci, atenție! În vederea jocului de sîmbătă, ieri a sosit în capitală echipa sovietică, din care nu lipsesc cunoscutele jucătoare **Buldakova, Smoleeva, Turina, Kosovcink.**

Aurelian BREBEANU

Actualitatea internațională

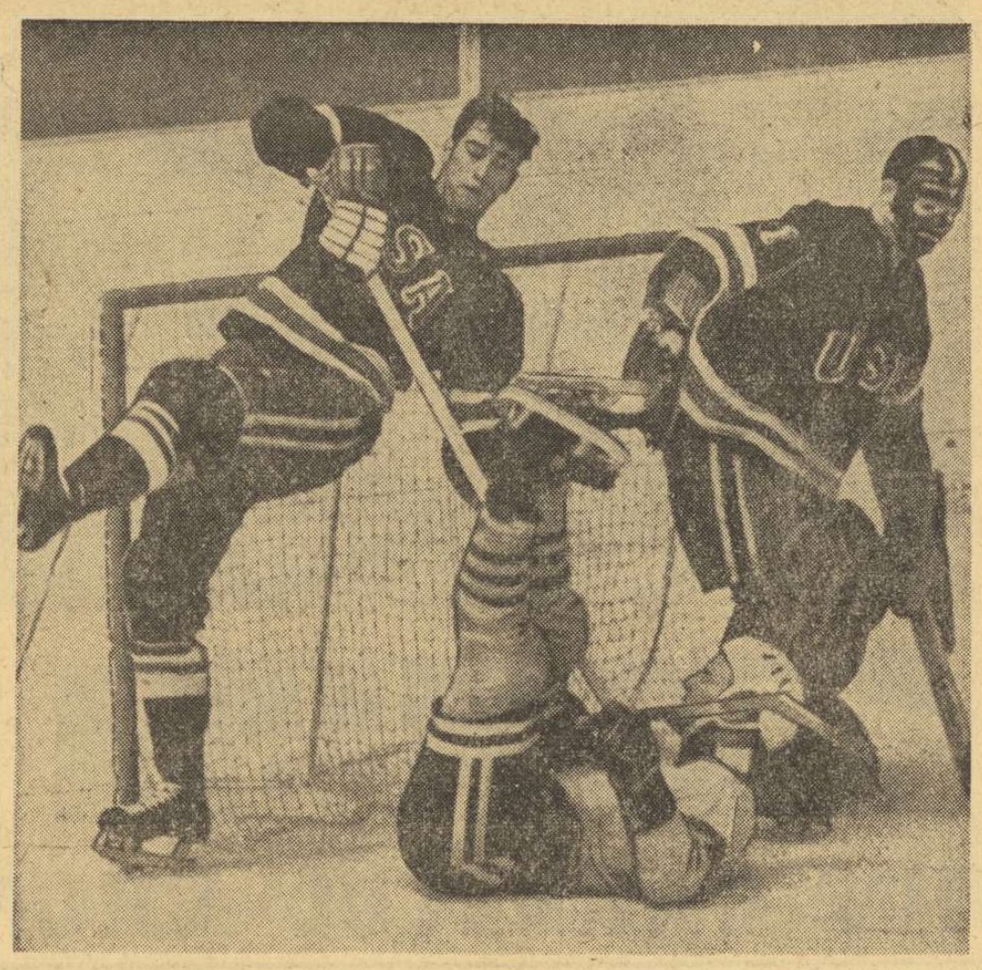

Acrobație pe patine. Uffe Sterner, hocheistul nr. 1 al selecționatei suedeze, plonjează spectaculos între Mike Curran și Larry Pleu, din echipa S.U.A. Dar pucul nu a ajuns în plasă
Foto PRESSENS BILD

CAMPIONATUL MONDIAL DE HOCHEI

ASTĂZI, MARELE DERBY, CEHOSLOVACIA — U. R. S. S.

STOCKHOLM, 27 (prin telefon de la Karl Andersson). Miercuri seara, după ultima noastră convorbire telefonică, hocheiștii Cehoslovaciei îi învingeau — fără prea mari eforturi — pe cei americani, cu 6—2 (2-0, 2-1, 2-1). Și, astfel, în cursa pentru titlul suprem, se mai mențin două formații, Cehoslovacia și U.R.S.S., chemate mîine (n.r. astăzi) să-și măsoare forțele într-o dispută decisivă. Iată poziția lor în clasament:

1. Cehoslovacia	8	7	0	1	26—16	14
2. U.R.S.S.	8	7	0	1	52—17	14

Ce se poate întîmpla? Misiunea liderului este, evident, mai grea, deoarece, chiar în alternativa unei victorii sau a unui meci egal cu echipa U.R.S.S., formația Cehoslovaciei mai are un obstacol greu, Suedia, pe care este obligată s-o învingă spre a-și adjudeca laurii supremi. Ceea ce nu este chiar atît de ușor.

Lăsîndu-le amatorilor de statistică plăcerea de a face calculul probabilităților, voi sublinia că aici, la „Johanessov", specialiștii manifestă prudență și espectativă, socotind — în principiu (și din diplomație) — că orice este posibil. Mai ales la hochei...

Să așteptăm, deci, și să vă facem cunoscut programul finișului acestui atît de disputat campionat:

Vineri, 28 martie: Cehoslovacia — U.R.S.S.;
Sîmbătă, 29 martie: Canada — Finlanda și Suedia — S.U.A.;
Duminică, 30 martie: Finlanda — S.U.A., U.R.S.S. — Canada și Cehoslovacia — Suedia.

★

Aseară, Suedia — Canada 4—2 (1—0, 0—2, 3—0).

ELISABETA POLIHRONIADE ACUMULEAZĂ PUNCTE

BELGRAD, 27 (Agerpres). — În turneul internațional de șah de la Belgrad s-au disputat partidele rundei a 14-a. Românca Elisabeta Polihroniade (cu piesele negre) a învins-o în 50 de mutări pe jucătoarea braziliană Cardoso. În partida întreruptă din runda a 12-a, Polihroniade a cîștigat la maghiara Bilek. Alte rezultate: **Aleksandria—Pihalici 1—0; Bilek—Dobson 1—0; Zatulovskaia—Vreeken 0—1; Markovici—Rujița Iovanovici 1—0; Malypetrova—Jivkovici ½—½.** Partida Katia Iovanovici—Liliak s-a întrerupt.

În clasament conduce Nana Aleksandria cu 11 puncte, urmată de Katia Iovanovici (Iugoslavia) — (1) 10 p. Polihroniade (România) — 10 p, Malypetrova (Cehoslovacia) — 9½ p, Liliak (Iugoslavia) — (1) 7½ p, Zatulovskaia (U.R.S.S.), Belamarici (Iugoslavia) și Vreeken (Olanda) — 7½ p etc.

ÎN TURUL ALGERIEI CONTINUĂ SĂ DOMINE SUEDEZII

În cadrul cursei cicliste internaționale „Turul Algeriei" (La Fleche Algerienne) s-a disputat o etapă contra-cronometru pe echipe, pe distanța Bedjaia — Constantine (42 km).

A învins echipa Suediei în 45:50,0, urmată de Danemarca cu 46:31,0 și Polonia cu 46:36,0. Echipa României a terminat pe locul 12, cu 53:47,0.

NOII CAMPIONI DE BOX AI ITALIEI

ROMA, 27 (Agerpres). — În localitatea Castelfranco Veneto s-au disputat finalele campionatelor de box ale Italiei, criteriu de alcătuire a echipei reprezentative în vederea campionatelor europene de la București. Iată noii campioni, în ordinea celor 11 categorii de greutate: Curcetti, Grasso, Milazzo, Morbidelli, Querro, Ganmella, Riga, Bentini, Marzio, Facchinetti, Zanatta.

ÎNCREDEREA OBLIGĂ!

(Urmare din pag. 1)

gîndirii științifice, de a demonstra valoarea școlii sportive românești și de a ajuta efectiv la organizarea și dezvoltarea pe plan mondial a unor discipline — exponenți de seamă ai educației fizice și sportului de la noi, cum sînt conf. univ. **Ioan Kunst-Ghermănescu, ing. Petre Cișmigiu,** prof. **Ion Corneanu,** prof. **Nicolae Oțeleanu,** precum și alți tehnicieni, membri ai comisiilor federațiilor și asociațiilor internaționale. Fără îndoială, în acest domeniu, succesele lor reprezintă adevărate performanțe, poate tot atît de valoroase ca și cele obținute pe stadion.

Contactul sportului nostru cu activitatea forurilor internaționale este însă multilateral. El se realizează, în mod obișnuit, prin participarea la congresele federațiilor, la ședințele tehnice organizate cu prilejul campionatelor mondiale și europene, la simpozioanele, consfătuirile și cursurile inițiate în diferite ocazii. Numeroși membri ai birourilor federale, antrenori și arbitri se informează în diferite domenii cu acest prilej și — mai rar (dar aceasta este o cu totul altă problemă) — aduc cele aflate la cunoștința masei de tehnicieni, colegilor lor de profesie. În general, sînt delegați oameni competenți, care cunosc în profunzime regulamentele și vorbesc cel puțin o limbă de circulație internațională. Deseori, participarea la aceste întîlniri ale forurilor de conducere a activității internaționale dintr-un sport și la ședințele tehnicienilor de frunte ai diferitelor discipline contribuie la creșterea reală a cunoștințelor reprezentanților noștri și, în mod firesc, aceasta se repercutează pozitiv asupra vieții sportive de la noi.

În acest context, apar cu atît mai bizare excepțiile, mai ales pentru faptul că ele pot genera situații cu consecințe grave. Existența excepțiilor atestă că atenția cu care sînt selecționați reprezentanții sportului nostru, în unele ocazii, are regretabile momente de slăbiciune. Altfel cum poate fi interpretat faptul că, de pildă, la campionatele europene de la Lyon, campioana României la tenis de masă, Maria Alexandru, era să fie eliminată prin neprezentare la un meci de programarea căruia nu luase cunoștință din cauza neglijenței secretarului general al F.R.T.M., Sever Dănet? (La ședința tehnică a juriului competiției discuția s-a purtat în limba franceză și delegatul român a relatat delegației ceea ce... reținuse). Așa că, în timp ce Maria Alexandru se odihnea liniștită la hotel, arbitrii îi dădeau meci pierdut la „Palais des sport". Spiritul de sportivitate al organizatorilor a salvat-o dintr-o situație mai mult decît jenantă.

Mai prompt a fost, însă, Biroul F. R. Schi-Bob care, recent, l-a sancționat pe antrenorul federal C. Tiron pentru ignorarea regulamentelor internaționale. Este cunoscut faptul că la ediția din acest an a campionatelor mondiale pentru tineret la biatlon, desfășurate la Zakopane, echipa României a fost descalificată, iar concurentului D. Soiu i s-a retras medalia de bronz cucerită pe pîrtie. Cum a fost posibil? Antrenorul C. Tiron — altfel un tehnician priceput, respectat — a participat la ședința forului internațional de specialitate care a avut loc în 1968 la Autrans (în timpul Jocurilor Olimpice de iarnă), cînd s-a făcut o importantă modificare privind vîrsta participanților la competițiile de tineret, inclusiv la C.M. De la formularea **„pot concura sportivii pînă la vîrsta de 21 de ani inclusiv"** s-a ajuns la **„pot concura sportivii pînă la vîrsta de 21 de ani".** Nefiind atent la cele discutate la Autrans și nestudiind cu atenție regulamentul sosit de la forul internațional încă din iulie 1968, antrenorul C. Tiron s-a bazat doar pe „ceea ce știa" și l-a înscris la Zakopane pe D. Soiu, sportiv care împlinise vîrsta de 21 de ani și, deci, nu corespundea noilor cerințe regulamentare. Lăsînd la o parte faptul că organizatorii — care au sesizat din primul moment situația (actele sportivului nostru, prezentate anterior juriului, chiar la înscriere, atestîndu-i vîrsta) — l-au acceptat pe D. Soiu în concurs și abia după ce au văzut performanța realizată de el l-au eliminat, cert este că acolo, la C.M., s-a creat situația neplăcută (elegant spus) de a fi trimiși niște sportivi care s-au pregătit, au făcut deplasarea și au concurat fără a fi avut satisfacția de a fi obținut rezultatul muncii lor.

Desigur, sancționarea (atunci cînd se face) are rolul ei. Rămîne însă în discuție un fapt pe care ne vedem nevoiți să-l repetăm: **cum se face selecționarea celor cărora li se încredințează mandatul de a reprezenta sportul românesc la reuniunile internaționale?** Fără îndoială, pentru această onorată dar dificilă misiune, nu pot fi selecționate persoane pe principiul încercării: face față — bine, nu — îl înlocuim. Există suficiente posibilități pentru a se proba calitățile celui ce i se încredințează mandatul. Este însă inadmisibil ca în fața unor situații evidente de inadaptabilitate (ca cel de la F.R.T.M.) să se persevereze în acordarea creditului. Aici nu mai este nevoie de nici o probă prealabilă...

NOTĂ

Noi forme ale turismului?

Printr-o știre laconică anunțam cu cîteva zile în urmă că doi dintre cei mai buni înotători ai țării, V. Costa și A. Șoptereanu, trimiși să concureze la „Marele Premiu al ziarului Komsomolskaia Pravda", au ajuns cu întîrziere la Minsk, (!) pierzînd prilejul de a se alinia la startul probei lor favorite. Vrînd-nevrînd ne-am amintit și de alte cazuri întrucîtva similare; de faptul că în vara lui 1968, trei înotători au făcut o frumoasă excursie pînă la San Remo unde au aflat că întrecerile la care urmau să participe nu vor mai avea loc (!?!), sau cazul tot de anul trecut, cînd naționala de înot a ajuns la Vichy — unde urma să întîlnească redutabilele reprezentative ale Franței și Suediei — doar în noaptea premergătoare primei zile de concurs.

Așadar, continuă să se privească cu neîngăduită superficialitate participările în întreceri internaționale. Nu este pentru prima oară cînd reprezentanții noștri se află în situația de a „prinde" ultima cursă de avion și apoi nevoiți să parcurgă cu trenul aproape 800 km (distanța dintre Moscova și Minsk) pentru a ajunge la destinație... după începerea competiției. În schimb, alți înotători (tocmai din Canada, de pildă) se aflau la fața locului cu 3 zile înainte, avînd astfel și posibilitatea de a se acomoda (cum e și normal, de altfel) cu condițiile de concurs... Se irosesc în acest fel nervi, forțe și timp extrem de prețios. Ca să nu mai vorbim de importantele sume de bani risipite.

Toleranța acestor stări de fapte de către forul de resort ne apare destul de bizară. Ar fi normal ca, în asemenea cazuri, — datele concursului erau cunoscute din noiembrie 1968, iar numele celor selecționați cu o lună înainte — federația de specialitate să se îngrijească din vreme pentru îndeplinirea tuturor formalităților necesare unor astfel de participări, prevenind din timp orice defecțiune posibilă. Pentru că — și acest lucru trebuie de asemenea reținut — este vorba nu numai de respectul pe care îl datorăm înotătorilor noștri fruntași, dar și de prestigiul sportului românesc ai cărui ambasadori trebuie pe viitor scutiți de asemenea situații penibile.

a. v.

O CAMPIOANĂ OLIMPICĂ — HEIDI BIEBL, DESPRE PÎRTIILE DE SCHI DIN BUCEGI

(Urmare din pag. 1)

sînt pîrtii pentru schiorii care posedă un grad avansat de pregătire. Ar trebui să se acorde mai multă atenție și realizării unor pîrtii pentru începători, pentru schiul de agrement pe care îl practică la sfîrșit de săptămînă un mare număr de turiști. În legătură cu această problemă a schiului turistic mi-aș permite să vă sugerez să studiați posibilitatea creării unei pîrtii care să coboare de la vîrful Furnica sau de la Vîrful cu Dor pînă la marginea orașului Sinaia. Dar nu uitați, vă rog, acest amănunt: ar fi vorba de o pîrtie pentru schi turistic, nu de competiție. Sînt convinsă că o asemenea pîrtie ar avea un succes extraordinar deoarece în Bucegi sînt multe zone care se pretează pentru schi și toți cei ce le vor vizita ar avea o cale agreabilă de a reveni în Sinaia.

Chiar în aceste stațiuni am mai văzut locuri care ar putea fi valorificate pentru practicarea schiului de agrement. În spatele cabanei Cioplea din Predeal, de exemplu, există o pantă care ar oferi un minunat loc pentru amatorii de schi dacă va fi amenajată și dotată cu mijloace mecanice de transport.

Întreținerea pîrtiilor ar trebui, de asemenea, să constituie obiectul unei atenții mai mari. Este necesar ca stațiunile să fie înzestrate cu ratrack-uri sau vibratoare care să netezească pîrtiile, să elimine acele făgașuri create de schiuri și care devin supărătoare la un moment dat. Acolo unde există mai multe pîrtii care, în anumite puncte, se interferează va trebui să introduceți balizarea lor. În sfîrșit, dotarea pentru cazurile care necesită intervenții de prim ajutor ar trebui ameliorată.

Cu aceste amenajări și dotări, stațiunile dvs de iarnă se vor situa la nivelul exigențelor actuale și vor atrage, sînt convinsă, un număr sporit de turiști din toată Europa".

ZENO OPRIȚESCU, 57,2 LA 100 m LIBER — PERFORMANȚĂ DE VALOARE EUROPEANĂ

Deși lipsite de o serie de protagoniști (Almer, Hohoiu, Hempel), care au preferat să-și pregătească în liniște evoluțiile la Campionatele internaționale ale României, întrecerile din prima zi a concursului național de iarnă, rezervat copiilor (grupa A) și juniorilor mici, ne-au oferit cîteva performanțe de certă valoare.

A surprins, în mod deosebit, cursa solitară de 100 m craul a elevului clujean **Zeno Oprițescu** (peste cîteva zile va împlini 15 ani), care a oprit cronometrele la 57,2 — unul dintre cele mai bune rezultate europene ale anului la această categorie de virstă. Și dacă elevul prof. D. Mladin s-ar fi concentrat mai mult la sosire, unde a pierdut zecimi prețioase, timpul său ar fi fost, în mod sigur, sub 57 de secunde.

Viu aplaudate au fost și victoriile **Ancăi Mihăescu** cu 1:22,5 (după ce a fost condusă 95 m de Anca Georgescu) și **Lilianei Burlacu** cu 1:23,8 la 100 m bras. Nu mai puțin meritorie — cifra realizată de Liviu Copcealău (practic fără adversar) la 400 m mixt: 5:16,2. Și acum, cele mai bune rezultate ale zilei:

COPII — **100 metri liber** (b): 1. T. NUȚEANU (Dinamo) 63,6, 2. D. Pop (Steaua 63,6; **200 m liber (f):** 1. L. DAN (Dinamo) 2:31,3 — cea mai bună performanță românească, 2. A. Pupăzan (Din.) 2:35,1; **100 m spate (b):** 1. GH. LUPU (C.S.Ș. Buc.) 68,1, 2. Gh. Ghimeș (Din.) 74,2; **200 m spate (f):** 1. Z. ERDELI (C.S.M. Cluj) 2:46,7, 2. L. Dan (Din.) 2:50,8; **100 m bras (f):** 1. A. MIHĂESCU (Din.) 1:22,5, 2. A. Georgescu (Din.) 1:22,8.

JUNIORI — **100 metri liber** (b): 1. Z. OPRIȚESCU (C.S.M. Cluj) 57,2 (ceamai bună performanță românească — juniori), 2. A. Spinea (Din.) 61,2; **200 m liber (f):** 1. L. RADU (Din.) 2:32,2, 2. G. Sovago (C.S.M. Cluj) 2:35,6; **100 m spate (b):** 1. E. MANOLESCU (Șc. sp. 2) 68,3, 2. L. Popescu (Petrolul) 70,3, 3. Gh. Țînțaru (Petrolul) 71,3; **200 m spate (f):** 1. R. HÖCHER (Șc. sp. Reșița) 2:50,3; **400 m mixt (b):** 1. L. COPCEALĂU (Din.) 5:16,2 — cea mai bună performanță românească; **100 m bras (f):** 1. L. BURLACU (Dinamo) 1:23,8, 2. C. Vijeu (Șc. sp. 1 Buc.) 1:24,4.

fotbal pe glob

LA VALENCIA: SPANIA — ELVEȚIA 1-0

MADRID, 27 (Agerpres). — Întîlnirea amicală dintre Spania și Elveția, disputată la Valencia, a revenit fotbaliștilor spanioli cu 1—0 (1—0).

În prima repriză apărarea oaspeților, din rîndul căreia a excelat portarul Prosperi, a jucat bine. În atac, elvețienii au menținut numai trei jucători: Jeandupreux, Müller și Brennal, care au lăsat o bună impresie prin jocul lor tehnic. Unicul gol al partidei a fost înscris de Bustillo (min. 25), care, la un corner, a reluat mingea cu capul în poarta formației elvețiene.

În repriza a doua inițiativa a aparținut tot gazdelor, dar Prosperi a apărat foarte bine. Arbitrul francez Robert Lacosta a condus formațiile: **SPANIA: Sadurni — Torres, Gallego, Vidagany, Zabalza, Guedes, Claramut (Ufarte), Grosso, Bustillo, Velazquez, Rojo. ELVEȚIA: Prosperi — Perroud, Baumgartner, Tacchella, Ramseier, Kuhn, Citheret, Odermatt, Jeandupreux (Vuilleumier), Müller, Brenal (Künzli).**

ECHIPELE UNGARIEI ȘI LIGII ENGLEZE ÎNVINGĂTOARE ÎN DEPLASARE

● Selecționata Ungariei a susținut un meci amical la Nantes în compania echipei locale F. C. Nantes. Fotbaliștii maghiari au desfășurat un joc bun, obținînd victoria cu scorul de 3—0 (2—0). Cele trei puncte au fost realizate de Bene și Dunai (2).

● La Glasgow s-au întîlnit selecționatele ligilor din Scoția și Anglia. Fotbaliștii englezi au obținut victoria cu 3—1 (1—1), prin punctele marcate de Casper, Ball și Tambling. Gazdele au deschis scorul în minutul 5 prin Walace. Cel mai bun jucător de pe teren a fost Ball.

O fază din meciul amical R. F. a Germaniei — Țara Galilor (1—1), desfășurat miercuri la Frankfurt pe Main (în tricouri albe jucătorii vest-germani)
Telefoto: A.P.—AGERPRES

Surpriză la Frankfurt pe Main...

Într-un meci internațional amical de fotbal desfășurat la Frankfurt pe Main, reprezentativa R. F. a Germaniei a terminat la egalitate: 1—1 (0—1) cu selecționata Țării Galilor. Scorul a fost deschis de oaspeți în minutul 34 prin Jones, gazdele egalînd în ultimul minut de joc prin Müller.

ȘI... REZULTAT NORMAL LA ROTTERDAM

Peste 45 000 de spectatori au urmărit pe stadionul „Feijenoord" din Rotterdam meciul din cadrul preliminariilor campionatului mondial (grupa a 8-a) dintre echipele Olandei și Luxemburgului. Victoria a revenit fotbaliștilor olandezi cu scorul de 4—0 (2—0).

ALTE MECIURI INTERNAȚIONALE

LA LISABONA, Vittoria Setubal a dispus cu 3—1 (1—1) de Newcastle United, în sferturile de finală ale „Cupei orașelor tîrguri". (În tur 1—5, astfel încît fotbaliștii englezi s-au calificat pentru semifinalele competiției).

LA BUDAPESTA, în meci de juniori pentru preliminariile turneului U.E.F.A., echipa Ungariei a dispus de Iugoslavia cu 3—1 (0—0). În aceeași competiție, la Waregem (Belgia): Anglia — Belgia 2—0 (0—0). (În tur 1—0).

LA BRESCIA, echipa de tineret a Italiei a dispus de cea a Irlandei de Nord cu 2—1 (1—1).

LA T. C. PARIOLI

ȚIRIAC L-A ELIMINAT PE GĂSIOREK

ROMA, 27 (prin telefon). — În sferturile de finală ale turneului internațional de tenis, care se desfășoară la T. C. Parioli, jucătorul român Ion Țiriac l-a învins pe W. Gasiorek, campionul Poloniei. Scorul partidei: 6—3, 8—6 pentru Țiriac. După un meci de mare luptă, englezul G. Stilwell l-a eliminat pe asul italian N. Pietrangeli: 6—4, 4—6, 9—7. În celelalte două partide: Iovanovici—Zednik 7—5, 6—2; Mulligan—Hrebec 6—3, 6—3.

În semifinalele turneului, Țiriac urmează să-l întîlnească pe Stilwell, iar Mulligan pe Iovanovici.

ÎNOTĂTORI ITALIENI LA „INTERNAȚIONALELE" NOASTRE

Federația română de specialitate a primit și confirmarea de participare la „internaționalele" de înot a sportivilor italieni. În lotul anunțat, se află Angelo Tozzi, Alfonso Furgiuele, Franco Chino, Franco Chimisso și Roberto Pangaro. Ei vor fi însoțiți de antrenorul Constantino Dennerlein.

În „Open"-ul de la New York

OKKER, BUCHHOLZ, GRAEBNER ELIMINAȚI...

NEW YORK, 27 (Agerpres). — Turneul internațional de tenis „open" de la Madison Square Garden a continuat cu desfășurarea optimilor de finală. Tenismanul spaniol Andres Gimeno, învingătorul lui Ilie Năstase, a dispus cu 6—3, 6—3 de americanul Earl Buchholz. Alte rezultate: Ashe — Moore 6—4, 9—7; Pasarell — Okker 6—2, 2—6, 6—4; Gonzales — Cox 6—4, 6—1; Franulovici — Graebner 6—3, 6—2; Roche — Osborne 6—3, 6—3; Emerson — Richey 7—5, 9—7; Santana — Riessen 6—3, 6—1.

telex-radio-telefon

Între 29 martie și 5 aprilie va avea loc la Fontainebleau un concurs internațional de pentatlon modern organizat de forul francez de specialitate. La aceste întreceri au fost invitați să participe sportivi din **România, Polonia, R.F. a Germaniei, Ungaria, Italia, Cehoslovacia și Anglia.**

■

Într-un meci preliminar contînd pentru „Cupa Națiunilor" la rugby, disputat la Lisabona, **selecționata Spaniei a învins cu scorul de 15—11 (9—8) echipa Portugaliei.**

■

În „Cupa campionilor europeni" la baschet masculin", echipa Oransoda a întrecut la Cantu, cu scorul de 70—54 (32—28) formația Maccabi Tel Aviv.

■

După trei etape, în competiția ciclistă internațională „Săptămîna Catalaniei" conduce rutierul italian Dino Zandegu, urmat de francezul Aimar, spaniolii Momene, Gonzalez, San Miguel, Jimenez și Lasa — toți la o secundă.

■

În runda a 6-a a turneului masculin de șah de la Sarajevo, Barczay a cîștigat la Ianosevici, iar Vukici l-a învins pe Damianovici. A fost consemnată remiza în partidele Bogdanovici — Parma și Korcinoi — Gligorici. În clasament conduc Korcinoi (URSS) și Barczay (Ungaria) cu cîte 5 puncte.

Tiparul I. P. „Informația", str. Brezoianu nr. 23—25, București

40368

PROLETARI DIN TOATE ȚĂRILE, UNIȚI-VĂ!

Redacția și administrația: str. Vasile Conta nr. 16, tel. 11.10.05, interurban 72 și 286. Telex sportrom buc. 180.

sportul

4 pagini 30 bani

Anul XXV — Nr. 498 (5932) ZIAR AL CONSILIULUI NAȚIONAL PENTRU EDUCAȚIE FIZICĂ ȘI SPORT Simbătă 29 martie 1969

ANCHETA sportul

PRIORITATE ATLETISMULUI!

ÎN DISCUȚIE: prima școală a atletismului românesc

Răspunde la anchetă: prof. VICTOR DUMITRESCU, maestru al sportului, șeful sectorului sporturi individuale din clubul Steaua

Un alt specialist al atletismului își aduce astăzi contribuția la elucidarea problemelor puse în dezbatere de ancheta organizată de ziarul nostru. Este vorba de prof. VICTOR DUMITRESCU, maestru al sportului, șeful sectorului sporturi individuale din clubul Steaua. D-sa răspunde — ca și alți interlocutori — la toate cele 5 întrebări, dar nu separă răspunsurile, ci le îmbină pentru a urmări mai bine necesitatea creării priorității pentru atletism.

După 35 de ani de atletism, pot să prezint cîteva dintre ideile care mă frămîntă de multă vreme în legătură cu situația atletismului nostru.

Întotdeauna s-a dat prioritate atletismului în forme literare de înalt nivel, ba, uneori, s-au luat și hotărîri. Au fost întocmite regulamente prin care urma să se asigure această prioritate, dar, practic, ele au fost lăsate spre aplicare unor oameni care o înțelegeau în felul lor. S-au făcut eforturi deosebite, au fost obținute și rezultate valoroase. Fundamentul a rămas însă întotdeauna șubred.

Baza materială este sub nivelul cerințelor actuale. Stadioane numai pentru atletism, pe care atletul să alerge, să sară, ori să arunce, fără teama de a primi o minge de fotbal în cap, avem doar cîteva. **Deci, sînt necesare stadioane cu prioritate pentru atletism.**

Baza de selecție a fost întotdeauna școala de toate gradele. Acolo unde profesorul de educație fizică (să nu mai vorbim de cei de alte materii) a acordat prioritate atletismului — au fost depistați și crescuți întotdeauna atleți.

În școala noastră, atletismul este încă absent pentru că de mulți ani au prioritate jocurile sportive, corul și dansurile. Este evident că, dacă în școală se va da prioritate atletismului, vom avea și o bază de selecție cu adevărat de masă, vom putea asigura atletismului și altor sporturi contingentele de sportivi talentați.

(Continuare în pag. a 3-a)

„SUSPENSE" ÎN GIULEȘTI: RAPID-DINAMO MOSCOVA

AZI, ÎN „C.C.E." LA VOLEI FEMININ

După-amiază, începînd de la ora 18,30, în sala Giulești, RAPID va întîlni, în cadrul celei de a doua manșe a sferturilor de finală ale C.C.E. la volei feminin, pe deținătoarea trofeului, DINAMO MOSCOVA. Avînd în vedere importanța deosebită a întîlnirii, am solicitat cîteva scurte păreri unor conducători și jucătoare din ambele tabere.

GHIRI AHVLEDIANI, antrenorul echipei Dinamo Moscova: La Moscova, Rapid a lăsat o impresie frumoasă, demonstrînd o excelentă pregătire tehnico-tactică. Întîlnirea retur se anunță foarte disputată, între două echipe demne una de cealaltă.

Prof. VALENTIN DUȚĂ, metodist la clubul Rapid: Știm că moscovitele joacă la fel de bine și în deplasare. Nu mă îndoiesc, însă, de faptul că echipa noastră va face totul pentru a obține victoria.

LUDMILA BULDAKOVA: C.C.E. ne-a oferit prilejul primului contact cu formația Rapid, care, la Moscova, mi s-a părut foarte bună. Desigur, disputa va fi crîncenă, echilibrată. De-ar exista și meci... nul!

MARIANA BAGA: Rezultatul din prima întîlnire ne îndreptățește să ne gîndim la calificare. Simpla dorință nu este, însă, de-ajuns. De aceea, vom căuta să ne concentrăm la maximum în joc.

Acum, cu cîteva ore înainte de începerea meciului, care poate deschide poarta spre cea mai bună performanță a unei echipe feminine de club românești, în această competiție, sperăm că fetele de la Rapid vor lupta cu dîrzenia cunoscută pentru obținerea calificării.

Jocul va fi condus de cuplul iugoslav Vidakovici - Nikolovski.

În deschidere (ora 16), se întîlnesc loturile de tineret și juniori (m).

Liliana Dan — 1:06,9 pe 100 m liber la 13 ani!

Ca și în reuniunea precedentă, întrecerile concursului național de iarnă, găzduite în aceste zile de piscina Floreasca, ne dau posibilitatea constatării unui fenomen destul de ciudat: în marea majoritate a probelor, timpii realizați de învingătorii probelor de copii sînt mult superiori celor realizați de fruntașii juniorilor.

Situația — în afara unei explicații de moment (absența celor mai buni oameni ai respectivei categorii de vîrstă) — este de natură să îngrijoreze pe specialiști și, în orice caz, să le dea prilejul unei adînci meditații.

În probele desfășurate ieri s-a detașat net tînăra craulistă bucureșteană **Liliana Dan**, care la vîrsta de 13 ani înoată „suta" în mai puțin de 67 de secunde. Avînd o conformație ideală pentru o sprinteră și, după afirmațiile antrenorului său Cr. Vlăduță, multă dîrzenie în pregătire, înotătoarea dinamovistă este capabilă de performanțe mult superioare, care să poată scoate, în fine, sprintul feminin din anonimat. La fel de promițător a fost și timpul de 1:16,2 realizat de tînărul **Andrei Țimpu** la capătul cursei de 100 m bras, în care și-a învins clar pe mai tînărul său adversar, G. Popovici. Iată și cele mai bune rezultate tehnice:

COPII — **100 m liber (f)**: 1. L. DAN (Dinamo) 1:06,9 — cea mai bună performanță românească, 2. Ad. Pupăzan (Din.) 1:11,8; **200 m liber (b)**: 1. T. NUȚEANU (Din.) 2:23,1, 2. T. Tretiacov (Petrolul) 2:25,0; **4 x 100 m liber (b)**: 1. DINAMO 4:28,9; **100 m spate (f)**: 1. Z. ERDELI (CSM Cluj) 1:17,8, 2. M. Măzgăreanu (Șc. sp. 2) 1:19,7; **200 m spate (b)**: 1. GH. LUPU (CSȘ Buc.) 2:31,0, 2. T. Nuțeanu 2:35,7; **100 m bras (b)**: A. ȚIMPU (CSȘ Buc.) 1:16,2 — cea mai bună performanță românească, 2. G. Popovici (Din.) 1:19,7; **4 x 200 m liber (b)**: 1. DINAMO 10:18,1.

JUNIORI — **100 m liber (f)**: 1. G. SOVAGO (CSM Cluj) 1:09,2, 2. M. Dobocan (Metalul Turda) 1:09,9; **200 m liber (b)**: 1. AD. SPINEA (Din.) 2:16,9; **4 x 100 m liber (b)**: 1. DINAMO 4:20,0; **100 m spate (f)**: 1. R. HÖCHER (Șc. sp. Reșița) 1:19,1; **200 m spate (b)**: 1. L. COPCEALĂU (Din.) 2:27,2, 2. L. Popescu (Petrolul) 2:32,1; **100 m bras (b)**: 1. O. RESLER (Steaua) 1:16,2; **400 m mixt (f)**: 1. S. NUȚEANU (Din.) 5:59,5.

— a. v. —

Zeno Oprițescu, performerul primelor reuniuni, în cursa (100 m liber) la capătul căreia va opri cronometrele la 57,2

Foto: THEO MACARSCHI

CAMPIONATUL DE HOCHEI

JOCURI AGREABILE ÎN ULTIMA MANȘĂ

POIANA BRAȘOV, 28 *(prin telefon)*. Etapa de vineri a programat două partide care anticipau întîlniri atractive. Așteptările au fost confirmate, puținii spectatori vizionînd jocuri agreabile, în care s-au întîlnit formații de forțe sensibil egale.

Studenții de la Agronomia Cluj au cîștigat la limită partida cu colegii lor de la Petrol Geologie București, după un joc plăcut, interesant prin evoluția scorului. Clujenii au deschis scorul, bucureștenii au egalat și preluat conducerea, pentru ca în final agronomii să cîștige cu 3—2 (1—0, 0—1, 2—1). Au înscris Santa, Cojan, Borbath, respectiv Tureanu și Nuțu.

În cea de a doua partidă, echipele Dinamo și Avîntul Miercurea Ciuc au luptat cu ardoare (uneori cu prea multă și.. pe rînd Ciobotaru, Făgăraș, Pană, Jere și Șarkani au stat pe banca sancționaților cu penalizări între 2—10 minute) pentru victorie. Organizîndu-și mai bine acțiunile ofensive, dinamoviștii au învins cu 6—2 (1—1, 2—0, 3—1) prin golurile marcate de Moiș (2), Ștefan, Pop, Pană, Huțanu. De la Avîntul au înscris Csiszer și Kraus.

Programul de sîmbătă: Petrol Geologie — Steaua, Agronomia Cluj — Dinamo.

C. GRUIA — coresp. princ.

ȘCOALA SPORTIVĂ BUCUREȘTI A CÎȘTIGAT „CUPA SPERANȚELOR"

Cu meciul dintre Constructorul Buc. — Olimpia Buc., terminat cu 3—0 (0—0, 2—0, 1—0) în favoarea primei formații, s-a încheiat „Cupa speranțelor".

Clasamentul final: 1. Școala sportivă București 10 p, 2. Metalul Rădăuți 6 p, 3. Școala sportivă Miercurea Ciuc 6 p (golaveraj mai slab), 4. Constructorul Buc. 6 p, 5. Olimpia Buc. 2 p, 6. Școala sportivă Gheorghieni 2 p.

Întîlnirea decisivă în cadrul turului finalei campionatului de juniori dintre Dinamo și Steaua a revenit, la limită, primei echipe: 4—3 (2—1, 2—2, 0—0). Au marcat Marian (2), Bondaș, Harth, respectiv Ștefanov II, Mihăilescu, Bolionicov. Azi începe returul competiției.

CAMPIONATELE INTERNAȚIONALE DE JUDO

MECIURI SPECTACULOASE ÎN PRIMA REUNIUNE

Premieră pe țară. În sala Floreasca din Capitală au început ieri întrecerile primei ediții a campionatelor internaționale de judo, la care participă reprezentativele **Bulgariei, R.S.S. Letone, României** (echipele A și B), și formația **Vorwärts Berlin**. Vineri, în prima reuniune, am asistat la o serie de meciuri foarte spectaculoase, în care superioritatea tehnică au avut-o judoka oaspeți, în special, cei din formațiile R.S.S. Letone și Vorwärts Berlin. De altfel, sportivii sovietici și cei din garnitura berlineză au dominat întrecerile cîștigînd la scor partidele susținute. Singura întîlnire echilibrată a fost cea dintre R.S.S. Letonă și Vorwärts. Prima, avînd sportivi mai buni la categoriile mari, a obținut victoria la limită: 3—2. Partida România B — R.S.S. Letonă s-a încheiat în mai puțin de un sfert de oră, întrucît patru dintre cei cinci sportivi de-ai noștri au fost învinși înainte de limită, în primele minute sau chiar secunde. Scorul de 5—0 în favoarea oaspeților oglindește fidel situația de pe patrulaterul de concurs. La cat. 63 kg E. Georgescu a rezistat cu succes atacurilor repetate ale lui A. Pesiliș, care după consumarea celor șase minute a fost declarat învingător prin superioritate tehnică. La 70 kg M. Petrescu a fost învins prin ippon (înainte de limită, decizie asemănătoare tușului la lupte) de către S. Suslins. Reprezentantului R.S.S. Letone la 80 kg, S. Velikotnij, nu i-au trebuit decît 25 de secunde pentru a finaliza un ippon în partida cu S. Stănescu. Tot prin ippon au pierdut S. Morariu (cat. 93 kg) și D. Cristof (cat. +93 kg) în întîlnirile cu V. Tokmakov, respectiv, P. Malinovski.

În celelalte partide s-au înregistrat următoarele rezultate: **Vorwärts Berlin — Bulgaria** 4—0 (Werner b. ippon Nenov), Hendel b. superioritate tehnică Jelev, Leopold egal cu Ivanov (nu se înregistrează la rezultatul dintre echipe), Lorenz b. ipp. Pencev, Kopplin b. ipp. Coprivlenski); **România A — România B 4—0** (D. Georgescu (primii sînt din echipa A) egal cu E. Georgescu, Z. Macridin b. superioritate tehnică M. Petrescu, C. Lascu b. ipp. A. Barbu, I. Herman b. ipp. S. Morariu și D. Lepădat b. superioritate tehnică D. Cristof).

Întrecerile continuă azi, tot în sala Floreasca, de la ora 9,30.

T. RABȘAN

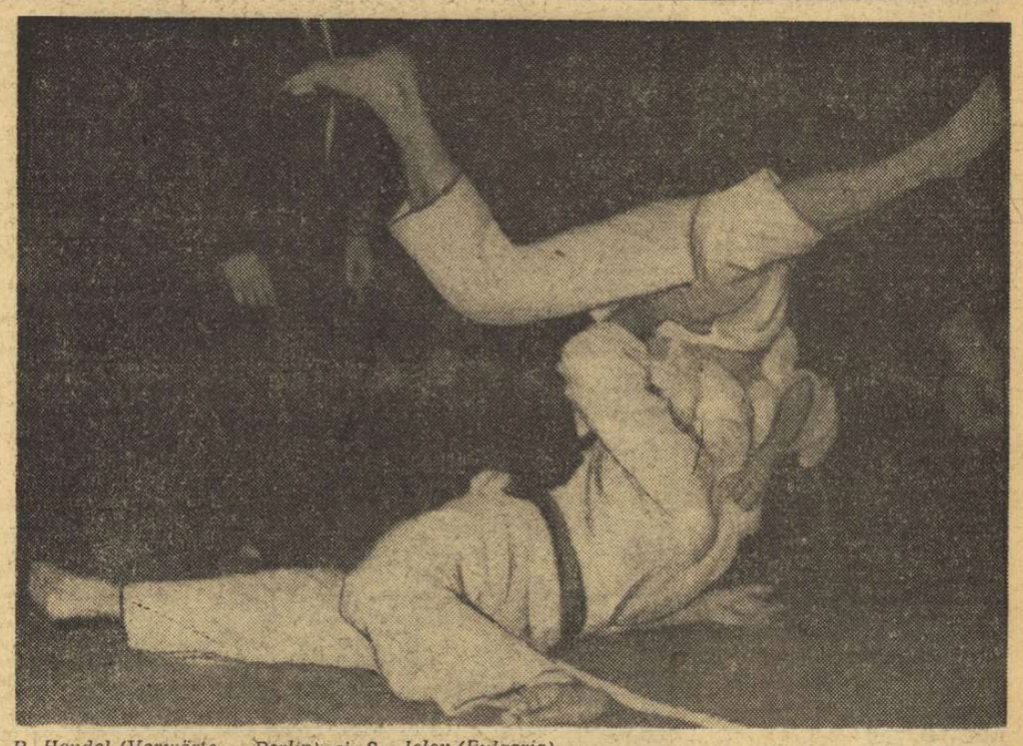

R. Hendel (Vorwärts Berlin) și S. Jelev (Bulgaria) într-un duel deosebit de spectaculos

Foto: V. BAGEAC

LA FOTBAL JUNIORI

ROMÂNIA—R.D. GERMANĂ 0-0

RM. VILCEA, 28 (prin telefon, de la trimisul nostru). — Cochetul stadion „1 Mai" din localitate a găzduit azi (n.r. ieri) — sub un cer plumburiu, dar pe un gazon foarte bun — cel de-al doilea meci dintre reprezentativele de juniori ale României și R. D. Germane, revanșa acelui 2—0 cu care românii au învins miercuri la Craiova.

După un joc animat, bărbătesc (uneori — grație oaspeților — prea... bărbătesc), echipele au terminat la egalitate: 0—0.

Întîlnind o formație omogenă, cu mobilitate în zona centrală a terenului și o pregătire fizică impresionantă, juniorii români — cu notă specială pentru Broșovschi, Ștefănescu, Naom și Atodiresei — au făcut o partidă bună. Cu o linie de mijloc care a „urcat" adesea în atac și cu două extreme (Atodiresei și, mai ales, după pauză, Radu Ionescu) care au fost „tinute" mai mult prin faulturi, juniorii români au condus „ostilitățile" în marea majoritate a timpului.

În ultimul sfert de oră, dominarea elevilor lui Ola s-a transformat într-un veritabil asediu, dar forma bună a portarului Kiepke, pripelile lui Cassai (a ratat o mare ocazie în min. 60) și bara (Ștefănescu, min. 72) s-au opus deschiderii scorului.

Arbitrul Alexandru Alexe (Rm. Vîlcea) a condus următoarele formații:

ROMÂNIA: Ariciu (din min. 27 Iordache) — Cristache, Decu, Broșovschi, Hajnal, Ștefănescu, Naom, Petreanu (din min. 41 R. Ionescu), Caniaro, Simionaș (din min. 41, Cassai), Atodiresei.

R. D. GERMANĂ: Kiepke — Kurbjweit (din min. 60 Enge), Dorner, Weise, Zimmermann, Moser, Bienert, Zöltl, Pomerenke, Strech, Müller (din min. 41 Schwierske).

Ovidiu IOANIȚOAIA

SCORURI MARI ÎN PRIMA ZI A TURNEULUI FINAL MASCULIN DE BASCHET

Prima zi a turneului final al campionatului masculin de baschet a debutat aseară, în sala Floreasca, în fața unui număr dureros de mic de spectatori, o explicație parțială constituind-o, fără îndoială, contextul lipsei de miză mare în dispute. Totuși, cele două partide, Rapid — Steaua și Dinamo—Politehnica, au oferit suficiente faze frumoase, spectaculoase, care, în pofida aparențelor, ne dau speranțe pentru echipa națională. Evident este vorba mai mult de aprecierea calității jocului selecționabililor individual considerat, pentru că lipsuri... mai sînt destule.

În deschidere, am putut asista la un autentic record de scor, la care contribuția principală a avut-o **absența** bilaterală a preocupărilor pentru apărare. În schimb, cumințenia contrastantă a celui de al doilea joc al serii, Dinamo — Politehnica, a făcut ca spectatorii să fie, probabil, mai puțin mulțumiți deși disciplina tactică și echilibrul relativ al partidei au constituit note bune.

Astăzi, tot în sala Floreasca, se dispută de la ora 17 în continuare meciurile Politehnica — Rapid și Dinamo — Steaua

g. r.-ș.

RAPID — STEAUA 89—116 (38—56). Au înscris Roxin 2, Ivan 8, Stănescu 2, **Popovici 25, Tursugian 6**, Bandu 4, **Popescu 24**, Predulea 12, Vlădescu 6 pentru Rapid, respectiv **Tarău 14, Nosievici 32, Jekely 10**, Dimancea 5, Savu 16, Barău 2, Gheorghe 4, Czmor 6, **Novacek 14**, Popa 8, Andronescu 2, Rusu 3 pentru Steaua. Au arbitrat **C. Armășescu** (bine) și **A. Berger** (mediocru).

DINAMO — POLITEHNICA 91—81 (51—33). Au înscris **Albu 14**, Mazilu 2, **Novac 17, Cernea 19**, Giurgiu 4, **Diaconescu 13, Dragomirescu 22** pentru Dinamo, respectiv **Popa 16**, Troacă 1, Andreițu 4, **Haneș 28**, Vescan 8, **Georgescu 8**, Molin 8, Săuca 8 pentru Politehnica. Au arbitrat **G. Chiraleu** (foarte bine) și **G. Paraschiv** — Suceava (cu scăpări datorite probabil... traculul, dar, totuși, promițător).

Față din meciul Rapid — Steaua: Savu (în dreapta) n-a putut trece de apărarea rapidistă.

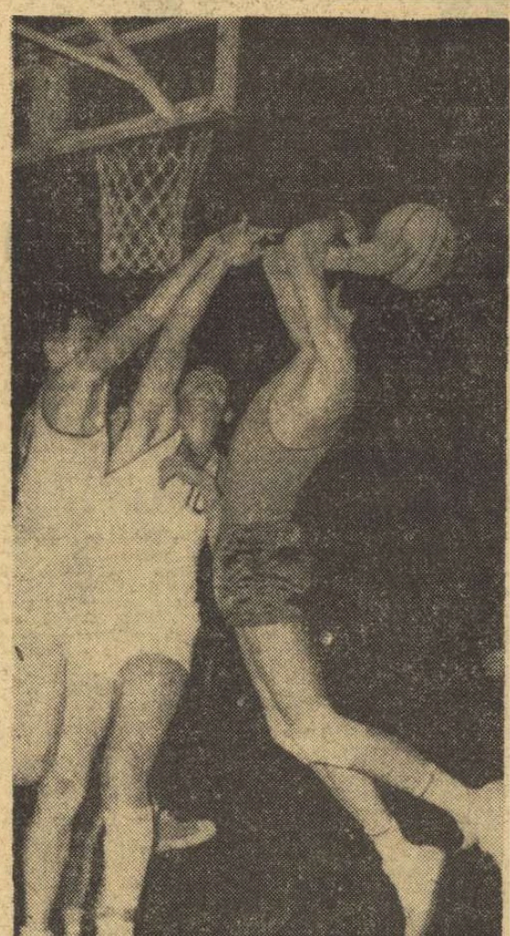

DEMNITATEA ÎNVINSULUI...

Este aproape în firea lucrurilor — una din asprele legi nescrise ale sportului de performanță — ca și marii campioni să guste, măcar o dată în cariera lor, oricît de strălucitoare ar fi ea, din amarul pahar al înfrîngerii.

Clipa se cere întîmpinată lucid, cu demnitate, indiferent de motivele care au risipit speranțe și au metamorfozat gloria în anonimat.

Sigur, dorința de a nu avea prilejul unor asemenea subiecte este unanimă. Dar, nu se poate!

Nu de mult, în sala Cazinoului din Mar del Plata, un mare sportiv român, luptătorul Ion Baciu (campion mondial la București, medaliat cu argint la Jocurile Olimpice din Mexic) părăsea, după numai trei întreceri, cursa pentru primele locuri, și chiar pe cea a punctelor.

Baciu — eliminat! Vestea a provocat senzație în lumea specialiștilor, în rîndul gazetarilor sportivi argentinieni și străini. Dar, o senzație diferită de cea pe care Ion Baciu o cunoscuse, altădată, la marile competiții. Blitz-urile fulgerau departe de el. Sumedenia colecționarilor de autografe, insensibilă la drama excampionului mondial, îl ocolea, căutîndu-și noii idoli. Ce străin i se părea și podiumul laureaților!

De aceea, poate, revăzîndu-l, nu l-am întrebat nici de D. Hazewinkle, nici de Grigoriev... Cu cîteva zile în urmă a avut, însă, loc în cadrul biroului federal analiza campionatelor mondiale de lupte din Argentina. Spre cinstea participanților, succesul de prestigiu de la Mar del Plata n-a fost folosit pentru confecționarea unui voal trandafiriu care să ascundă deficiențele. S-a spus multor lucruri pe nume. Sincer, răspicat, cu dorința de a majora dimensiunile și forța unei tradiții și a școlii românești în sportul luptelor.

Toată lumea aștepta, mai ales, cuvîntul lui Baciu, marele învins de la Mar del Plata. El singur putea să explice neașteptatul esec. Era ceva foarte important pentru că dacă, la această oră soarta medaliilor nu mai poate fi schimbată, în schimb putea fi hotărîtă cea a viitorilor lauri europeni, mondiali și poate chiar olimpici, bineînțeles la categoria lui Baciu.

A răspuns limpede, fără echivoc, cu evidentă încredere în cei care-l ascultau, cu convingerea că nimeni nu-i „taie capul", că toți vor — și cu siguranță o vor face — să îl ajute să regăsească drumul consacrării internaționale.

Nu, n-au fost de vină arbitrii. Nici diferențele de climă, fus orar etc. nu au diminuat capacitatea de efort a sportivului. Vina îi aparține în întregime. N-a înțeles la timp că stăpînirea totală (deși în ultima vreme...) a unui singur procedeu tehnic nu ajunge pentru a cuceri o medalie la campionatele lumii. N-a prețuit la valoarea exactă posibilitățile adversarilor, dorința lor de a reface distanța care-i separa de învingătorul merituos de la București. N-a făcut prea mult, și s-a lipsit de sprijinul antrenorilor, pentru a elimina emoția exagerată a startului. Și așa mai departe. Punct cu punct. Fără ocolișuri. Fără încercări de transmutații ale răspunderilor, de fapt, personale. A încheiat simplu: „Totul își are explicația în sala de antrenament, în felul în care am privit propria-mi pregătire pentru campionatele mondiale. Vreau să dovedesc, în viitor, că mi-a folosit această lecție".

S-a pierdut la Mar del Plata o medalie. Poate chiar una de aur. Dar, ce frumoasă este, în această clipă a consolărilor, demnitatea învinsului.

Dan GĂRLEȘTEANU

În reflector: SPORTUL DE MASĂ

PREA PUȚINE MOTIVE DE SATISFACȚIE!...

Interviu cu tov. AL. MOMETE, președintele CJEFS Olt

Înainte de a aborda tema — de o actualitate care nu mai trebuie subliniată — pusă în discuție, cîteva puncte de reper: **județul Olt cuprinde 5 orașe (Slatina, Caracal, Corabia, Drăgănești, Balș) și 96 de comune, cu o populație de aproape 600 000 de locuitori.** Pe plan sportiv, cadrul organizatoric creat pentru cuprinderea unui număr cît mai mare de cetățeni, a întregului tineret din județ, în practicarea exercițiilor fizice și a diferitelor activități sportive de masă este exprimat prin existența unui mare număr de asociații (21 sindicale, 111 sătești) și cercuri sportive (299). Fără să acopere, desigur, toate necesitățile, baza materială a sportului din județul Olt (146 terenuri de fotbal, 101 de handbal, 164 de volei, 8 arene de popice, 4 stadioane etc.) poate fi considerată, totuși, corespunzătoare.

În contextul acestor precizări, răspunsurile solicitate tovarășului AL. MOMETE, președintele Consiliului județean pentru educație fizică și sport, reflectă cu sporită putere de convingere dimensiunile reale ale valențelor și mai ales... carențelor activității sportive de masă din acest județ.

— Cunoașterea specificului județului, ca și a unor, mai vechi, frumoase tradiții în sportul de masă au determinat solicitarea redacției de a dezbate această temă, deși — mai ales în ultima vreme — din Slatina, Caracal sau Corabia ne-au sosit vești îmbucurătoare și despre realizări remarcabile pe planul performanțelor. Cum apreciați, deci, drumul străbătut de activitatea sportivă de masă din județul Olt de la apariția LEGII cu privire la dezvoltarea activității de educație fizică și sport?

— Într-o recentă plenară a Consiliului județean pentru educație fizică și sport s-a ajuns la concluzia că în această direcție nu există decît foarte puține motive de satisfacție, că, în general, activitatea sportivă de masă n-a făcut în județul nostru acel necesar salt calitativ, de substanță. Multe din vechile tipare s-au păstrat, ca și caracterul sporadic, uneori de suprafață al unor activități lipsite de continuitate și chiar de atractivitate, fapt pentru care tineretul le ocolește încă în număr mare.

— Înțelegem, din aceste răspunsuri, că nu s-a cîștigat prea mult teren în domeniul sportului de masă. Poate chiar, s-a pierdut?...

— Da, cred că s-a și pierdut! Este drept că și acum — ca în anii trecuți — în comune cum sînt Stoicănești, Vișina, Pădurea Sarului, Curtișoara, Comani sau Radomirești sînt organizate multe și eficiente acțiuni sportive de masă. Dar, tot atît de adevărat este faptul că în alte comune: Coteana (de pe stadionul din Valea Cărămizilor, astăzi desființat, a pornit, de altfel, cu ani în urmă, inițiativa — extinsă apoi în toată țara — organizării duminicilor cultural-sportive!), Vergulească sau Slătioara astăzi nu se mai face aproape nimic. Pentru că unele cadre, activiști pricepuți și entuziaști, au plecat din aceste comune, pentru că unele baze sportive au dispărut...

— Sînt, desigur, cauze care nu pot fi ignorate. Credeți, însă, că ele explică stagnarea generală, și chiar unele poziții pierdute în sportul de masă?

— Nu! Principalele cauze sînt, după părerea mea, următoarele: a) o perioadă destul de prelungită (circa 5—6 luni) după apariția LEGII nimeni nu s-a mai ocupat de activitatea sportivă de masă;

Silviu FLORESCU

(Continuare în pag. a 3-a)

Actualitatea internațională

Fotbalul iugoslav spune „NU" tacticii de joc defensive!

Interviu cu prof. dr. Mihajlo Andreevic, din conducerea federației iugoslave și membru al Comitetului executiv al F.I.F.A.

— Organizarea fotbalului iugoslav cunoaște o continuă desfășurare, fiind în perioada de adaptare la sistemul administrării autonome — ne spune prof. univ. dr. Mihajlo Andreevic, conducătorul Comisiei internaționale a Federației iugoslave de fotbal și, totodată, membru al Comitetului Executiv al Federației Internaționale de Fotbal Asociație — F.I.F.A.

Migrațiunea „păsărilor călătoare" pe care o trăim din plin și care ne creează serioase dificultăți — continuă interlocutorul nostru — a început încă de acum doi ani, pe scară întinsă, luînd proporțiile unei autentice psihoze. Mulți jucători cu veleități internaționale confirmate au încheiat contracte cu cluburi de fotbal din Elveția, Franța, R.F. a Germaniei, Belgia, Olanda și Austria — pentru a mă limita să le citez numai pe cele mai frecvente țări ale migrației fotbaliștilor iugoslavi, deși unele talente au ajuns în depărtări geografice de neînchipuit.

Situația a zdruncinat, desigur, efectivul cluburilor noastre și a viețuit de-a dreptul lotul reprezentativ în aria manifestărilor sale internaționale.

Mă întrebați dacă apreciez că jocul în sine a atins, după mai bine de o sută de ani, cel mai ridicat nivel tehnic, spectacular și de popularitate. Ei bine, trebuie să afirm, că vechi militant în materie, că mai e loc — și încă destul — pentru un progres în toate aceste trei sectoare, deși aparențele, întreținute generos de entuziasmul publicului nostru, satisfăcut de vreo victorie națională neprevăzută, lasă să se atribuie fotbalului un progres desăvîrșit, produs doar al unei năzuințe indulgente și efemer înfăptuite.

Ne înșelăm pe noi înșine, în cadrul unei visări colective, care este fără naționalitate și fără aparențe teritoriale. În realitate, fotbalul e în regres și temeiurile nu se cuvin căutate nici în lipsa de conducători tehnici, nici în penuria de jucători talentați și mai puțin chiar în vreo contribuție nefastă a publicului. Noi credem că totul pornește de la acea nefericită inspirație a jocului defensiv — căruia unii îi spun tactica betonului, liniștea cimentului, impenetrabilitatea cazematei defensive, sau victoria doctrinei meciului nul.

Fotbalul implică o luptă și nu se poate concepe lupta printr-o generalizare a defensivei. Din cu totul greșita situație pe care a creat-o antrenorilor instabilitatea contractelor lor profesionale, s-a ajuns la acea strategie a apărării, pentru a mulțumi conducerile respective, că, cel puțin dacă echipa nu e învinsă obține, totuși, un meci nul și poziția conjuncturală a antrenorilor a fost consolidată...

Tactica a devenit strategie universală, contaminînd — ca o adevărată maladie epidemică — întreaga lume a fotbalului.

Nu este o tactică eficientă această defensivă. Eu o consider numai un narcotic ocazional, care a creat însă grele servituți conținutului calitativ al fotbalului, cu tot cortegiul consecințelor nefaste pe care le-am relevat. Și în fotbal, timpul s-a dovedit, de asemenea, un pedagog nedezmințit.

— Ca medic, vechi practician în lumea lui Esculap și ca notoriu specialist în cea a balonului rotund, ați stabilit diagnosticul actualei crize a fotbalului mondial. Dar ce terapie îi prescrieți oare?

— Federația iugoslavă a purces la remedierea răului. Prin normativele tehnice ce se dau acum antrenorilor, federația noastră nădăjduiește să imprime fotbalului iugoslav o nouă față — o nouă față în raport cu cea de azi — impunînd revenirea la jocul deschis și combativ, ceea ce îi va readuce fotbalului vitalitatea organică și impetuozitatea spectaculoasă.

Nu ne limităm numai la măsuri de ordin intern. Vederile noastre nu se opresc în granițele țării noastre, ci merg la un schimb activ de păreri, la confruntări tehnice de cabinet, cu conducerile celorlalte federații naționale, pentru ca măsura să fie extinsă și adaptată deocamdată pe zone continentale.

Nădăjduim astfel, în acest sens — subliniază cu optimism profesorul dr. Mihajlo Andreevic, la fel de convins în înțelegerea prietenilor români ca și atunci, în anul 1932, cînd ne-am întîlnit prima oară la Belgrad și de cînd a făcut continue dovezi de amiciție, pe care o păstrează fotbalul românesc — că oficialitatea dv., în acord cu cluburile ce le reprezintă, să ne dea sprijin și să primească inițiativa noastră în materie, cu o înțelegere ce va aduce, neîndoios, și soccerului românesc foloase directe.

— Și acum, ca un constant cunoscător și prieten al fotbalului românesc, în ce optică îl vedeți?

— Pe plan general, fotbalul românesc e în progres, fireste. În ultimii ani, însă, fotbalul dv manifestă încertitudini ce cred că-și află cauzele într-o deficientă colaborare dintre cluburi, într-o oarecare reținere limitativă în viața acestora și, mai ales, în strădaniile de întinerire a cadrelor. Măsura e bună, se înțelege, e salutară chiar, dar ea aduce acea inconstanță a rezultatelor, inerentă tinereții și acesta este motivul pentru care și Rajka Mitici (antrenorul federal iugoslav — n.n.) cînd are parte de mari bucurii, cînd n-are suficiente batiste pentru a-și șterge lacrimile unor decepții de neînțeles — cu totul neașteptate...

Dar, cum viitorul e al tinerelor, să privim, laolaltă, numai înainte, și să ne încredem în satisfacțiile pe care munca de educare și de promovare a tineretului trebuie să ni le ofere.

V. FIROIU

O fază care ilustrează concludent spiritul combativ caracteristic fotbalului iugoslav. Fotografia redă un moment din meciul Crvena Zvezda — Partizan

CAMPIONATUL MONDIAL DE HOCHEI

UN MARE DERBY, O MARE VICTORIE: CEHOSLOVACIA—U.R.S.S. 4-3 (2-0, 0-2, 2-1)

...DAR NUMAI DUMINICĂ VOR FI CUNOSCUȚI CAMPIONII

STOCKHOLM, 28 **(prin telefon, de la Karl Andersson).** Finalul grupei A a campionatului mondial a prilejuit spectatorilor din marea hală „Johaneshov", ca și milioanelor de amatori ai acestui sport aflați în fața aparatelor de televiziune, o partidă Cehoslovacia — U.R.S.S. desfășurată la cea mai mare tensiune, cu răsturnări de situații spectaculoase și emoționante. În acest meci, ambele echipe au jucat o singură carte — decisivă — dar fiecare în felul său. Cehoslovacii au opus forței fizice a adversarilor combinația de înaltă subtilitate, mizînd pe minusurile în apărare ale unei formații hotărîte să sacrifice totul pentru atac. Destrămînd în zona neutră, printr-un pressing atent și drastic, acțiunile ofensive ale reprezentativei sovietice, hocheiștii cehoslovaci și-au impus cu strălucire punctul de vedere.

Scorul a evoluat și el dramatic, pe măsura pulsului accelerat al acestui joc : J. Holik 1—0, Nedomanski 2—0, Harlamov 2—1, Firsov 2—2, Horesovski 3—2, Jaroslav Holik 4—2, Ragulin 4—3.

În clasament, echipa Cehoslovaciei conduce cu 16 puncte, urmată de acelea ale U.R.S.S. (cu 14 p) și Suediei (cu 12 p). Pentru a-și adjudeca titlul de campioni ai lumii, jucătorii cehoslovaci au nevoie de un meci nul în partida de duminică cu Suedia. În caz de înfrîngere, trei echipe se vor afla la egalitate de puncte și va decide golaverajul, net favorabil echipei U.R.S.S.

Turneul de tenis de la Roma — întrerupt din cauza ploii

ROMA, 28 (prin telefon). În capitala Italiei plouă torențial, astfel încît semifinalele turneului de tenis de la T. C. Parioli nu s-au putut desfășura. Cînd ploaia a încetat pentru cîtva timp, Ion Țiriac a susținut doar un set cu englezul Stilweel. Victoria a revenit tenismenului englez cu 6—4.

Dacă timpul va fi favorabil, meciul va fi reluat sîmbătă după masă, ca și întîlnirea dintre Mulligan și Iovanovici, contînd pentru cealaltă semifinală.

Arbitri români în C.C.E. la volei

După ce partida masculină de volei Mladost Zagreb — S.K. Leipzig a fost condusă de un cuplu român, **C. Armășescu** și **I. Niculescu**, alți doi arbitri, **V. Moraru** și **N. Tărchilă**, au fost solicitați să conducă jocul dintre Akademik Sofia și Valbovoll (Olanda).

PANORAMIC SPORTIV EXTERN

Iată-ne în pragul unei săptămîni competiționale internaționale în care fotbalul beneficiază, în continuare, de „respiro". Mai exact, singura partidă de larg interes pentru cititorii noștri, exceptînd, bineînțeles, campionatele naționale din diverse țări, este cea care opune reprezentativele R.D. Germane și Italiei, în cadrul preliminariilor pentru campionatul mondial ediția 1970.

Vom situa pe locul secund, mai ales că ne interesează direct și foarte mult, cea mai importantă confruntare rugbystică a juniorilor din istoria acestui sport — turneul dotat cu trofeul challenge „Cupa Națiunilor — F.I.R.A.", pe care-l găzduiește Spania, respectiv Barcelona. Se vor întrece 8 echipe : Franța, Spania (cu două formații, deoarece forfait-ul de ultimă oră al Belgiei ar fi complicat mult sistemul de disputare), Italia, Cehoslovacia, Maroc, Portugalia și România. Întrucît există un raport între valoarea reprezentativelor de seniori și a celor de juniori, este aproape certă calificarea în finală a francezilor și a românilor. Să sperăm că exemplul lui 1 decembrie 1968 va fi urmat...

„Last, but not least" — sportul vitezei de reacție, al calmului în momente de înaltă tensiune, al preciziei și al reflexelor fulgerătoare, scrima.

Mai întîi, fetele din echipa României, firesc dar și cronologic, se vor întrece pe planșele din Budapesta, cu formațiile Franței, Italiei și Ungariei. Suita de satisfacții majore pe care ni le oferă, de ani de zile, scrima românească n-a atras, însă, numai felicitări, laude și... flori. A atras și obligații, a atras și greutăți. Prestigiul trebuie apărat cu strășnicie, iar adversarii, în speță adversarele, au posibilitatea de a lupta cu mai multă relaxare : înfrîngerea nu le-ar atrage prea multe reproșuri... Și, la urma urmei, e bine știut în sport că un loc fruntaș e greu de cucerit, dar este mai greu însă de menținut !

La Genova se întrec, în anualul campionat mondial, tinerele speranțe ale scrimei, la toate armele. Este o altă competiție în care purtătorii și purtătoarele culorilor românești au avut uneori rezultate foarte frumoase. De altfel, multe nume din partea superioară a ierarhiei campionatelor mondiale și olimpice „și-au făcut debutul și și-au cucerit primele galoane în această întrecere. Selecționatele țării noastre n-au făcut, pînă acum excepție și, sperăm, nu vor face nici în acest an. Așteptările cele mai optimiste ni le prilejuiesc, după părerea specialiștilor, sabrerii și floretistele. De altfel, startul oarecum întîrziat spre afirmare pe plan internațional al sabrerilor poate fi acum recuperat : Irimiciuc și Popescu au obținut, de pe acum, rezultate onorabile în compania seniorilor.

Iar în încheiere, cîteva cuvinte despre un sport pentru care interesul nostru poartă amprenta deplinei neutralități : ciclismul profesionist pe șosea. În această săptămînă va avea loc, în Belgia, Turul Flandrei. Nu se știe dacă fenomenalul Merckx va lua startul, dar, după cum glăsuiesc în ultima vreme cronicile cînd participă și el se pune doar problema locului secund. Un candidat serios la titlul de cel mai bun sportiv al anului !

G. RUSSU-ȘIRIANU

AGENDA EUROPENELOR DE BOX

VICTOR SILBERMAN ÎNTRE PUNCH ȘI BLOCAJ

VICTOR SILBERMAN

Victor Silberman se poate considera fericit. El este unul dintre puținii boxeri din lotul ce se pregătește pentru campionatul european, al cărui post în echipa reprezentativă nu e periclitat — din păcate — de nimeni. De altfel, lipsa rezervelor, a căror valoare să se apropie de titular, constituie o meteahnă mai veche a boxului nostru.

Spre cinstea sa, deși se știe solitar la categoria semimijlocie Victor se pregătește totuși cu conștiinciozitate, cu rîvnă. Succesele sale din ultimul an (printre care titlul de campion național la semimijlocie, locul I în „Criteriul tineretului", cele două victorii din Mexic — la danezul Hansen și la maghiarul Gali) nu l-au înfumurat.

L-am văzut recent, în întîlnirea România—Bulgaria de la Sibiu. A fost o confruntare de o rară dîrzenie, pe care numai un sportiv cu o rezistență de fier și cu o pregătire psihică superioară, poate s-o ducă pînă la capăt. L-am aplaudat pe Victor pentru victorie și, implicit, pentru spectacolul oferit, dar la înapoierea în Capitală nu ne putem abține de a-i face și cîteva observații critice.

Silberman este un puncher prin excelență. Dar pentru a atinge adevărata măiestrie, el, ca și antrenorii săi, trebuie să se îngrijească mai mult de perfecționarea procedeelor de apărare. Victor punctează des, dar și recepționează nepermis de multe lovituri, după cum ne-am convins încă o dată în partida cu bulgarul Kiriakov. Monea ne spunea că nu poți practica boxul fără să primești lovituri. Da, dar depinde cîte primești ! A plasa 18 lovituri (să zicem) și a primi înapoi 17, nu este o soluție.

Imbucurător este faptul că Victor Silberman își dă seama că mai are de lucrat la capitolul „apărare". Antrenorii săi de la clubul Steaua, Chiriac și Spakov, își pun mari speranțe în el, cu condiția ca talentatul nostru pugilist să învețe a se proteja. Aceasta nu înseamnă însă că Victor va trebui să părăsească stilul ofensiv. Nici nu i-ar sta bine. Peste două luni, la marea confruntare europeană de la București, el va avea posibilitatea să joace o carte mare. Perfecționîndu-și blocajul și mărindu-și forța de percuție a loviturii preferate — directa de dreapta — Victor va putea juca un rol de seamă în disputa celor mai valoroși semimijlocii de pe continent.

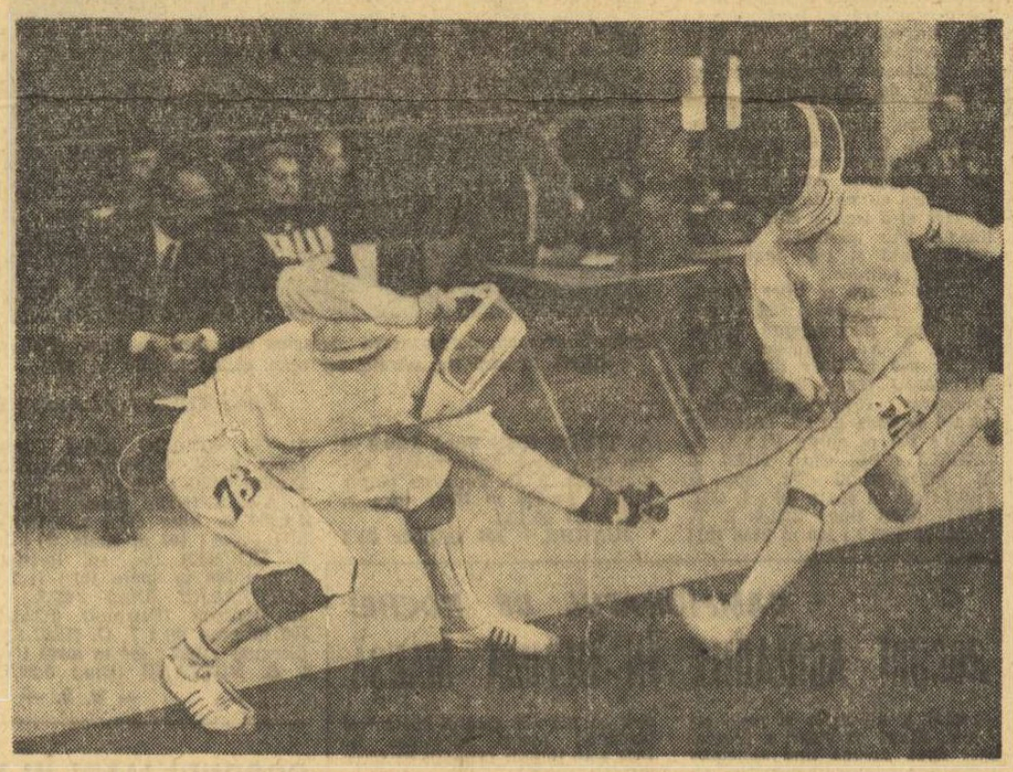

Fază din ediția 1968 a Campionatelor Mondiale de tineret, găzduită de sala Crystal Palace din Londra : un spectaculos asalt din proba masculină de floretă.

Ion POPA

Ion CHIRIAC

Titi DUMITRESCU

Tedi NICULESCU

Văzuți de AL. CLENCIU

PATRU ANTRENORI PREGĂTESC ECHIPA ROMÂNIEI

O mare răspundere apasă în prezent pe umerii antrenorilor care pregătesc echipa ce va fi aliniată la startul campionatelor europene. Despre activitatea și performanțele boxerilor s-a vorbit deseori în coloanele ziarului nostru. Acum, ne propunem să prezentăm cititorilor pe „maeștrii" care, alături de elevii lor transpiră din plin, pe aceia care uneori sînt uitați — nedrept — atît de spectatori, cît și de cronicarii sportivi. Să începem cu :

ION POPA : În 1956, în colțul ringului olimpic din Melbourne, doi oameni plîngeau de fericire : antrenorul Ion Popa și noul campion (olimpic), Nicolae Linca. Se împliniseră 20 de ani de cînd Popa pătrunsese ca sportiv în „sanctuarul" boxului. Din 110 partide susținute, el pierduse doar 5 ! În anul 1938 a devenit campionul județului Olt, un an mai tîrziu a cîștigat primul titlu național la amatori (categoria pană). Dacă l-ai fi lăsat zi și noapte pe ring, nu s-ar fi dat jos. Popa își amintește că într-o săptămînă a susținut șase partide cu Zamfirescu, Corcodel, Obăgilă, Ionită, Tîrnoveanu și Dumitrescu ! În 1940 își adjudecă și titlul la ușoară, iar doi ani mai tîrziu dezbracă hermina albă și trece la profesionism. În ianuarie 1943 hotărăște să atace titlurile de campion național la semimijlocie și mijlocie, deținute de Constantin Cionoiu. Triumfă, și-și apără în continuare cu succes centurile. În 1947 însă, e deposedat de titlu la semimijlocie de către Petre Brătescu, iar după un an își depune mănușile în vitrina cu trofee sportive și se decide să îmbrățișeze cariera de antrenor.

Din anul 1954 antrenorul Ion Popa devine stetnicul boxerilor noștri fruntași. În grupa sa pentru europene figurează C. Ciucă, N. Giju, Antoniu Vasile, I. Covaci, H. Stumpf, I. Monea și M. Constantinescu.

ION CHIRIAC. Un nume binecunoscut pe ringurile noastre. Primul contact cu sala de box, în 1935, cînd abia împlinise 15 ani. Patru ani mai apoi a cîștigat întîiul său tricou de campion la amatori. În anul 1940 trece la profesionism unde, numai după un an îl învinge pe campionul „mușteler", Panaitescu — Zigotto, luîndu-i titlul pe care îl deține pînă în 1948. Între timp își apără cu succes centura în fața lui Panaitescu — Zigotto, Bidrinschi, Lăzăreanu, Rădan, împăratu, Mătăsaru. În februarie 1944 se decide să atace și titlul la cocoș. Îl învinge, la cireșul Palladium pe campionul categoriei, Sandu Ion, după care susține asaltul multor șalangeri : trei meciuri cu Ilie Pîtu, tot atîtea cu Nicolae Rădan, două cu Anton Oșca, unul cu Marin Gaspar — dar centura rămîne la Ion Chiriac. Mare „colecționer" de titluri de campion, excelentul boxer atacă și pe cei ai categoriei pană. Titlul rămînîndu-i vacant prin retragerea lui Lucian Popescu, Boxează (în 1945) cu Ilie Pîtu, pe care-l învinge prin abandon în rundul 8, devenind astfel triplu campion național (muscă, cocoș, pană). Numai celebrul Toma Aurel realizase performanța de a deține în același timp 3 centuri de campion. Pe tărîm internațional „meciul carierei" l-a susținut în 1944, cînd l-a învins pe italianul Benjamino Serpi. Iată, succint, biografia sportivă a boxerului care are în activ 131 de partide, din care n-a pierdut decît 4 la amatori, și 2 la profesioniști. Antrenorul Ion Chiriac, stimat și apreciat de elevii săi de la clubul Steaua, ca și de toți tehnicienii boxului nostru se află acum în pragul unui nou și important examen : campionatul european. Vă imaginați emoțiile sale, ca și ale sportivilor din grupa sa : C. Gruescu, C. Buzuliuc, Gh. Chivăr.

CONST. DUMITRESCU. Au trecut 10 ani de cînd Titi Dumitrescu, maestrul meu neegalat al eschivelor, al reflexelor și al mobilității, a cîștigat ultimul său titlu de campion al țării. Era al 5-lea. De atunci, Titi n-a mai trecut printre corzile ringului, ci a rămas în colțul lui, bucurîndu-se sau suferind alături de elevii săi. A devenit mîna dreaptă a lui Constantin Nour, „vulpoiul" care a adus clubului din Ploiești peste 100 de titluri naționale. Nour are o încredere deplină în fostul său elev. Nu numai pentru că Titi a cucerit o prețioasă medalie de bronz, la Melbourne, sau pentru că împletește în lecțiile de antrenament, ci mai cu seamă pentru cunoștințele sale tehnice, atribute îndrăgite în egală măsură de Nour.

10 ani în colțul ringului. Ani de satisfacții, pe care Dumitrescu le dorește tot mai împlinite. Peste puțin timp și el ca și boxerii din grupa sa (V. Ivan, P. Nedeicea, C. Dobrescu, C. Cuțov, I. Alexe) vor susține un dificil examen în fața elitei boxului continental.

TEODOR NICULESCU. Antrenor al echipei naționale de tineret (împreună cu C. Dumitrescu), prof. T. Niculescu și-a îmbogățit an de an experiența, ajungînd în prezent unul din „cei 4" maeștri cărora li s-a încredințat greaua misiune de a pregăti pe boxerii noștri fruntași în vederea campionatelor europene. Lucrînd în diferite loturi, în ultimii ani, alături de Ion Popa și Ion Chiriac, antrenorul Niculescu a căutat și a reușit să învețe, ceea ce se cheamă „meserja". Receptiv la noutățile care apar necontenit în domeniul antrenamentului sportiv, T. Niculescu și-a cîștigat stima colegilor săi, a boxerilor și a spectatorilor care vizionează reuniunile pugilistice. Finărul antrenor are în grupa sa pe sportivii Mihai Aurel, Constantin Stanef, Victor Silberman și Ion Györfi.

Romeo CALARAȘANU

C. I. O. ȘI PROBLEMA JOCURILOR OLIMPICE DE IARNĂ

Comisia însărcinată de C.I.O. să studieze problema Jocurilor Olimpice de iarnă a dat publicității un comunicat în care arată că „pe viitor trebuie să se atribuie o importanță mai mare idealurilor sportive și morale ale Jocurilor Olimpice, decît valorii lor comerciale sau altor interese care par să prevaleze în momentul de față". Comisia mai recomandă : durata J. O. de iarnă să nu depășească 10 zile decît în situații excepționale ; Olimpiada albă să se desfășoare într-o stațiune centrală, iar participanții să fie găzduiți laolaltă în satul olimpic ; instalațiile necesare să nu fie excesiv de costisitoare ; ceremoniile să fie simplificate. Aceste recomandări nu vor fi obligatorii pentru J.O. de la Sapporo (1972).

În turneul de la Belgrad

POLIHRONIADE A REMIZAT CU KONARKOVSKA

BELGRAD, 28 (Agerpres). — Cu două runde înainte de încheierea turneului internațional de șah de la Belgrad, în clasament conduce maestra sovietică Nana Aleksandria cu 11½ p, urmată de Katia Iovanovici (Iugoslavia) — 11 p, Polihroniade (România) — 10½ p.

În runda a 15-a, Markovici a învins-o pe Katia Iovanovici, iar Zatulovskaia a cîștigat la Rujița Iovanovici. Polihroniade (cu piesele albe) a remizat în 22 de mutări cu iugoslava Konarkovska-Sokolov.

VIE ACTIVITATE LA BASCHET

La Atena, în semifinalele „Cupei cupelor" la baschet masculin, Panathinaikos Atena a întrecut echipa Dinamo Tbilisi cu 81-67 (37-33).

La Moscova, în C.C.E. la baschet masculin, formația Real Madrid a învins cu 89-78 (47-33) echipa T.S.K.A. Ambele echipe s-au calificat în semifinale.

La Zadar, echipa iugoslavă Zadar și formația Akademik Sofia s-au întîlnit în sferturi de finală ale C.C.E. la baschet masculin. Au învins gazdele cu 89-84 (44-43).

În meci amical de baschet feminin (la Budapesta), Ungaria — Iugoslavia 69-66 (26-37).

telex-radio-telefon

IN SFERTURILE de finală ale turneului „open" de tenis de la New York, favoritul nr. 1, Tony Roche (Australia) a dispus de Pancho Gonzales (S.U.A.) cu 8-10, 6-2, 7-5. Alte rezultate : Gimeno (Spania) — Franulovici 6-4, 6-4 ; Emerson — Santana 3-6, 6-3, 6-2 ; Ashe — Pasarell 3-6, 6-4, 6-1.

■

IN C.C.E. LA TENIS DE MASA (primul meci din finală), echipa feminină Aussenhandel Berlin a dispus cu 7-2 de Ferencvaros Budapesta. Returul, la 3 aprilie, la Budapesta.

■

IN „CUPA EUROPEI CENTRALE la fotbal (sferturi de finală): Steaua roșie Belgrad — Vasas Budapesta 1-2 (1-1). Returul la 2 aprilie, la Budapesta.

■

ECHIPA DE TENIS A INDIEI a dispus cu 4-1 de selecționata Ceylonului, calificîndu-se în finala zonei asiatice a „Cupei Davis".

PROBA DE SLALOM SPECIAL de la Val d'Isère a fost cîștigată de francezul Alain Penz, iar proba feminină a revenit sportivei austriece Berni Rauter.

■

DUPĂ PATRU ETAPE, în turul ciclist „Săptămîna Catalonieî", conduce italianul Dino Zandegu. El a cîștigat și etapa a patra (Urgel — Gerone, pe distanța de 200 km) cu 5h 49.25.

■

LA ZURICH S-AU TRAS LA SORȚI partidele din semifinalele „Cupei orașelor tîrguri" la fotbal : Newcastle United — Glasgow Rangers (sau Atletico Bilbao) și Göztepe Izmir — Ujpesti Dozsa. Întîlnirile trebuie disputate pînă la 30 aprilie. Finala (tur-retur, pe teren propriu și în deplasare) este programată la 27 mai și 11 iunie.

■

ÎN TURNEUL DE ȘAH de la Sarajevo conduce, după 7 runde, marele maestru sovietic Viktor Korcinoi cu 6 p, urmat de Barcsay (Ungaria) cu 5 p (1).

Tiparul I. P. „Informația" str. Brezoianu nr. 23-25 București

40368

AVANCRONICA IN TUS. n.cla udiu

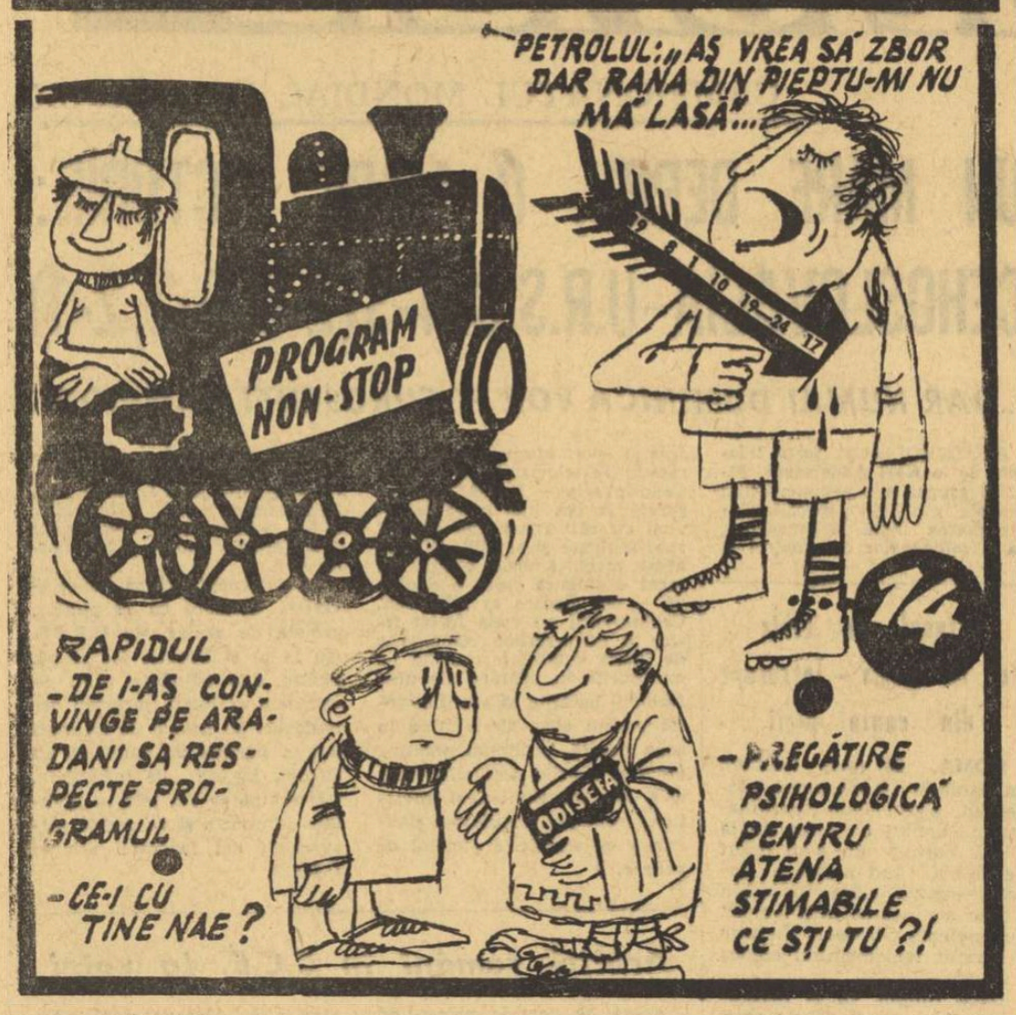

FAȚĂ-N FAȚĂ

RAPID : Răducanu — Lupescu, Motroc, Dan, Greavu, Angelescu (Dinu), Dumitru, Năsturescu, Neagu, Mazurachis, Codreanu.

U.T.A. : Gornea — Birău, Bacoș, Pojoni, Czako, Petescu, Lereter, Șchiopu, Sima (Broșovschi), Domide, Moț.

Arbitri : Alex. Toth, la centru, A. Pop și M. Bădescu (toți din Oradea).

STEAUA : Suciu — Sătmăreanu, D. Nicolae, Hălmăgeanu, Vigu, Tătaru, Negrea, Dumitriu III, Pantea, Voinea, Creiniceanu.

UNIV. CRAIOVA: Gaboraș — Niculescu, Deselnicu, Mincă, Velea, Strîmbeanu, Ivan, Nița, Neagu, Oblemenco, Martinoviei.

Arbitri : Iosif Ritter, la centru, I. Boroș și Gh. Blau (toți din Timișoara).

CRIȘUL : Baumgartner — Balogh, Sărac, E. Naghi, Popovici, Cociș, Dărăban, Suciu, Kun I, Kun II, Petrescu.

DINAMO BUC. : Datcu — Crăciunescu (Popa), Boc, Dinu, Ștefan, Ghergheli, Stoenescu, Pîrcălab (Sălceanu), Frățilă, Dumitrache, Lucescu.

Arbitri : Cornel Nițescu (Sibiu) la centru, S. Mureșan (Turda) și Al. Alexa (Rm. Vîlcea).

ULTIMELE VEȘTI

■ La antrenamentul de ieri al Rapidului, Marin Bărbulescu a lucrat cu tandemul Neagu-Mazurachis, neconvingător în meciurile de pînă acum. Dinu, nerestabilit, nu poate evolua nici în meciul de mîine.

■ Liderul vine la București fără o „piesă" de bază : Axente (accidentat). Un singur semn de întrebare în „11"-le care va fi aliniat pe stadionul „23 August" : Sima sau Broșovschi ?

■ Antrenorii Covaci și Onisie au ținut ieri, pe terenul Ghencea, o lecție de pregătire. Nu au fost anunțate schimbări în echipă.

■ Oltenii vin azi la București cu gîndul realizării unui spectacol de calitate în compania steliștilor. Va fi menținut „11"-le din etapa trecută. (Șt. Gurgui — coresp. principal)

■ Reîntorși joi de la Iași, orădenii au efectuat ieri un antrenament. Sărac (suspendat o etapă de conducerea clubului pentru faultul grosolan comis asupra lui Oblemenco) își va relua locul în linia de apărare.

■ Dispoziția excelentă de joc manifestată de Sălceanu în partida cu Steaua l-a pus, se pare, în dilemă pe antrenorul Bazil Marian : Sălceanu sau Pîrcălab ? Este posibilă reintrarea lui Popa pe postul de fundaș dreapta.

PĂRERILE CRONICARILOR

Liderul evoluează mîine, pentru prima oară în acest sezon, în fața bucureștenilor. Sarcină deosebit de grea, Rapidul deținînd o formă capabilă să stopeze șirul succeselor arădene. Meciul se anunță palpitant și dacă condițiile atmosferice vor fi prielnice, sigur vom asista la un joc de bună factură tehnică. Un „egal" ar fi ideal pentru echipa lui Coco Dumitrescu. Giuleștenii se gîndesc, însă, la ambele puncte și, prin simplă impresie, după evoluția bună de miercuri, cred că rapidiștii au prima șansă la victorie. (CR. MANTU).

Nu trebuie să fii profet pentru a anunța — ca sigure — ofensiva susținută (pe „tot frontul") a campioanei „en titre", rănită în amorul propriu de înfrîngerea de miercuri în fața cupmenilor, precum și obișnuita reacție olteneașcă la meciurile de marcă : luptă pe viață și pe moarte pentru apărarea onoarei celor de pe Olt și Jii.

După opinia semnatarului acestor rînduri, Steaua are 9 șanse din 10 la victorie dar, să nu uităm, oltenii sînt... oltenii. (MARIUS POPESCU).

O echipă care luptă să supraviețuiască în prima divizie, unde a dus-o tinerețea și talentul jucătorilor săi : Crișul. Alta, care speră să refacă terenul pierdut și să cucerească titlul de campioană : Dinamo București. Nici una din ele n-are voie să piardă. Și nu le poate consola nici măcar un rezultat de egalitate, atît de acută fiind nevoia lor de puncte. Teoretic, Dinamo, cu „pur sîngii" săi Dumitrache, Dinu, Boc, Pîrcălab etc., nu poate fi stopat la Oradea. Teoretic... Dar practic ? În orice caz, un meci de mare încordare, unul dintre cele mai interesante ale etapei de mîine. (J. BERARIU).

Mîine — etapa a XX-a

● Cuplaj de atracție pe stadionul „23 August" : Steaua-„U" Craiova (ora 14,15) și Rapid-U. T. A. (ora 16,00) ● Cine va învinge la Oradea : experiența dinamoviștilor sau elanul localnicilor ? ● La Pitești — un meci cu fereastră spre B... ● Vagonul mai încearcă să prindă colacul de salvare... ● Rapid și U. T. A. — singurele neînvinse în retur — față-n față

F.C. ARGEȘ : Ion Vasile — Păciulete, Barbu, Vlad, Ivan I, Prepurgel, Olteanu, Radu, Țurcan, Dobrin, Jercan.

PETROLUL : M. Ionescu — Gruber, Bădin, N. Ionescu, Moceanu, Dincuță, Alexiu, Oprișan, Dridea, Pavlovici, Grozea.

Arbitri : Gh. Limona, la centru, M. Sadoveanu și M. Constantin (toți din București).

■ Ieri, piteștenii au făcut un ușor antrenament de menținere a condiției fizice. Antrenorii anunță aceeași formulă de echipă, victorioasă în partida de miercuri cu Jiul.

■ Petrolul, intrat în zona periculoasă a clasamentului, vizează un meci nul la Pitești. Alcătuirea atacului ridică probleme antrenorilor. În poartă este anunțat Mihai Ionescu.

În fond, spunea deunăzi un mare amator de fotbal, dacă U.T.A. se mai distanțează de urmăritorii săi cu încă un pas (punct) sau două, nu ne mai rămîne decît frumusețea luptei pentru evitarea retrogradării. Perfect adevărat ! Și în situația actuală a campionatului nostru, o asemenea perspectivă nu are de ce să ne supere, deoarece îndîrjirea cu care se întrec formațiile vizate pentru evitarea locurilor fatale este pasionantă. Iar meciul de mîine de la Pitești este, de fapt, unul din acele, numeroasele acte, ale acestei dispute. (C. ANTONESCU)

JIUL : Stan — Talpai, Georgevici, Georgescu, Mihai, R. Popa, Sandu, Peronescu, Cotormani (Naidin), Libardi, Baicu.

PROGRESUL : Manta — V. Popescu, Măndoiu, Grama, Ad. Constantinescu, Neacșu, Beldeanu, Mateianu (R. Ionescu), Matei, Oaidă, Țarălungă.

Arbitri : Grigore Birsan (Galați), la centru, C. Savu și N. Mogoroașe (ambii din Craiova).

■ Gazdele vor începe jocul cu Baicu în centrul liniei de atac. În rest, Ozon menține formația standard.

■ După evoluția bună de miercuri, fotbaliștii de la Progresul au plecat la Petroșeni încrezători în forțele proprii. Este posibilă folosirea lui Radu Ionescu pe postul de extremă dreaptă.

Progresul a învățat destul de bine lecția meciurilor în deplasare. La Bacău, de pildă, a rezistat 75 de minute tradiționalului „iureș" al gazdelor. Pe de altă parte, duminica trecută, la Petroșeni, băieții lui Ozon au căutat zadarnic timp de 90 de minute să deschidă „lacătul" apărării băcăuane...

Probabil că, mîine, minerii vor veni pe teren cu chei mai... potrivite pentru poarta lui Manta. În perspectivă, deci, o luptă aprigă, echilibrată, în care calmul și iscusința protagoniștilor vor avea un cuvînt greu de spus. Ținînd, totuși, seama de avantajul terenului, acordăm prima șansă Jiului. (G. MIHALACHE).

DINAMO BACĂU : Ghiță — Kiss, Nunweiller IV, Velicu, David, Dutan (Vătafu), Nedelcu, Ene Daniel, Dembrovschi, Rugiubei, Simionaș (Băluță).

FARUL : Ștefănescu — Pleșa, Mareș, Tilvescu, Dumbravă, Badea, Antonescu, Sasu, Iancu, Tufan, Kallo.

Arbitri : V. Pădureanu, la centru, M. Bică și I. Hrisafi (toți din București).

■ Nemulțumit de evoluția atacului în partida cu A.S.A. Tg. Mureș, Nicușor s-a ocupat la antrenamentul de ieri mai mult de jocul înaintașilor. O posibilă reintrare : Simionaș.

■ În sfîrșit, Farul aliniază mîine la Bacău atacul „standard" : Sasu, Tufan, Iancu, Kallo. Se speră că prezența lui Iancu va aduce un plus de incisivitate și eficacitate atacului constănțean. (C. Popa — coresp. principal).

Pe malul mării, nou sezon a fost cam zgîrcit în succese. Evident, vinovați de „seceta" rezultatelor favorabile nu sînt alții decît jucătorii Farului. Poate că acel 1—0 cu Vagonul să însemne oxigen pentru Sasu, Badea et comp. Dar duminică misiunea constănțenilor e foarte grea. Se știe, la Bacău, victoriile sînt... planificate pentru localnici. Echipa lui Nicușor stringe discret, fără mare tam-tam, punct după punct. Și e greu de crezut că tocmai în fața Farului dinamoviștii se vor abate de la regulă... Deci, favorită, Dinamo. Dar meciul poate oferi o dispută interesantă, atractivă. (CONSTANTIN ALEXE).

A.S.A. TG. MUREȘ : Bai — Șleam, Dondoș, Toth, Czako, Dodu, Siko (Ciutac), Lucaci, Mureșan, Raksi, Silaghi.

POLITEHNICA IAȘI : Constantinescu — Lupea, Ianul, Stoicescu II, Deleanu, Contardo, Ștefănescu, Costăchescu, Lupulescu, Cuperman, Goleac.

Arbitri : N. Petriceanu, la centru, A. Münich și C. Manușaride (toți din București).

■ Tîmpănaru (cu piciorul în ghips) și Chiru (accidentat la Bacău) nu pot fi folosiți în meciul de mîine. În schimb, Bone anunță reintrarea lui Ciutac în linia mediană. (I. Păuș — coresp. principal).

■ Studenții ieșeni privesc cu încredere partida cu A.S.A. La ora cînd apar aceste rînduri, echipa se află în drum spre Tg. Mureș. Nici o schimbare în formația care a cîștigat în fața Crișului.

Desigur, mureșenii intrați în mare criză de puncte, se vor „bate" cu toate forțele pentru victorie, extrem de necesară acum, cînd echipa se află sub vizorul amenințător al retrogradării. Antrenorul Bone speră că Mureșan și Raksi își vor sincroniza din nou mîine acțiunile, iar Bai nu va mai repeta boroboața de la Bacău... Studenții moldoveni, clasați neașteptat de bine în prima jumătate a clasamentului, se gîndesc cu siguranță la un meci nul, dorință ce ni se pare realizabilă, gîndindu-ne la forma bună manifestată de Deleanu (4 apariții consecutive în echipa etapei), Lupulescu, Ștefănescu etc. Așadar, pronostic 1, X. (DUMITRU VIȘAN).

VAGONUL : Matache — Mihăilescu, Pop, Boroș, Mihai, Chivu, Halagian, Merteș, Dembrovschi, (Sfirlogea), Adam, Macavei.

„U" CLUJ : Moldovan — Crețu, Pexa, Solomon, Cimpeanu, Anca, Nește, Mustățea, Uifăleanu, Oprea, Coman (Lică).

Arbitri : N. Mihăilescu, la centru, I. Drăghici și C. Caramitru (toți din București).

■ Vagonul începe mîine meciul cu Merteș (restabilit după accidentul suferit) și Macavei în linia de atac.

■ „U" Cluj se deplasează la Arad cu gîndul la o remiză sau, eventual, o victorie. Va fi menținută — se pare — echipa din jocul de miercuri cu Universitatea Craiova.

Deși se afirmă că Vagonul este candidată sigură la retrogradare, partida cu „U" Cluj este așteptată cu viu și justificat interes aici, la Arad. De ce ? Fiindcă o eventuală victorie ar reaprinde o licărire de speranță constructorilor de vagoane. Și există o explicație. Vagonul va susține în următoarele 4 etape trei jocuri la Arad, Oricum, în meciul cu „U" Cluj arădenii vor face totul pentru victorie. Este, poate, ultima lor șansă... (ȘTEFAN IAGOB — coresp. principal).

SPORTUL DE MASĂ

(Urmare din pag. 1)

b) nici acum factorii cărora prin LEGEA din 1967 le-au fost încredințate atribuții precise în această direcție nu acționează conform acestor prevederi.

— Problema ni se pare deosebit de importantă și de interes general. Vă rugăm, de aceea, să exemplificați mai pe larg cum decurge colaborarea organelor sportive cu cele ale U.T.C., sindicale, învățămînt ș.a., precizînd totodată contribuția concretă a acestora la îndeplinirea obiectivelor privind dezvoltarea sportului de masă în lumina prevederilor LEGII.

— Pentru început, o concluzie generală : pe plan județean, cu rare excepții, această colaborare răspunde cerințelor, dar ea nu se reflectă aproape de loc la nivelul orașelor și comunelor. Sînt elaborate, în comun sau separat — în funcție de specificul fiecărei organizații județene — măsuri bune, planuri excelente de activitate. De aici încolo lucrurile se împotmolesc în lipsa de inițiativă, în neînțelegerea atribuțiilor ce le revin sau în nepăsarea celor chemați să rezolve practic problemele sportului de masă. Firește, se impune și concluzia că controlul îndeplinirii sarcinilor prezintă multe lacune.

— Aminteați faptul că nu toate organizațiile, și nu în egală măsură, acționează în spiritul prevederilor LEGII SPORTULUI. Care a fost, de exemplu, situația în 1968 ?

— Comitetul județean U.T.C. s-a preocupat în mod deosebit de buna desfășurare a serbărilor cimpenești, dar prea puțin de sportul de masă din sate și din licee. Aproape inexistent aportul consiliului județean al sindicatelor. Așa se explică, în cea mai mare măsură, faptul că activitatea sportivă de masă a fost complet neglijată în multe unități industriale, cum sînt : Uzina de reparații utilaj agricol Balș, I.R.I.L. Balș, „Oltul" Slatina, Fabrica de conserve Caracal, șantierul de construcții al uzinei de osii și boghiuri din Balș și al fabricii de zahăr din Corabia etc. O preocupare mai apropiată de cerințe a manifestat inspectoratul județean de învățămînt, care a inițiat cîteva interesante acțiuni pe linia sportului de masă și, în plus, a luat măsuri corespunzătoare pentru selecționarea celor mai talentate elemente în echipele participante la campionatele județene și la campionatele școlare. Contribuția cea mai însemnată a adus-o, însă, după opinia mea, consiliul local al organizației pionierilor. În școlile generale — tocmai ca urmare a acestor continue preocupări — s-a înregistrat un progres, nespectaculos dar real, bine fundamentat. Cu foarte bune rezultate s-a încheiat, printre altele, acțiunea de amenajare a bazelor sportive simple (peste 150 de asemenea terenuri ; comune fruntașe : Babiciu, Izbiceni, Albești), în general, însă, au fost destul de puține inițiative la nivel județean și nici acestea n-au găsit întotdeauna ecou în rîndul activiștilor respectivi din orașe și comune.

— Este foarte util că ați îndreptat reflectorul cu predilecție înspre laturile negative ale muncii din acest domeniu. Ce ne puteți spune, păstrînd aceeași notă, despre organele sportive ?

— Consiliul județean, ca și cele orășenești, trebuie, fără îndoială, să facă mai mult pentru activizarea consiliilor asociațiilor, pentru pregătirea și folosirea instructorilor sportivi și, bineînțeles, înainte de toate, pentru realizarea colaborării de care aminteam la nivelul cerințelor actuale.

— Bănuim că actuala situație nemulțumește pe toți cei interesați, și, de fapt, răspunzători. Cum se preconizează schimbarea acestei stări de lucruri ?

— Vor fi păstrate și extinse multe din formele actuale de organizare a activității sportive de masă (campionatele asociațiilor, duminicile cultural-sportive, serbările cimpenești etc.). Va fi, însă, pus un accent deosebit pe unele forme noi, organizate pe zone geografice și răspunzînd unui anumit specific și anumitor particularități. Astfel, se vor disputa întreceri de handbal, volei, fotbal, atletism ș.a. în cadrul „Cupei Viticultorului" (zona Drăgășani), „Cupei Ceramistului" (zona Balș), „Cupei Dunăreana" (zona din preajma Dunării). Sînt prevăzute, de asemenea, competiții mai atractive, cu un mai mare caracter de continuitate, în asociațiile sindicale, în licee, la sate.

Problema principală rămîne, însă, realizarea efectivă a colaborării cu toate organizațiile însărcinate prin LEGEA SPORTULUI cu atribuții importante în această direcție, contribuția concretă — la toate nivelurile — a fiecărei organizații la dezvoltarea sportului de masă.

Sînt multe motive pentru care consider că dacă acest deziderat se va împlini, în județul Olt sportul de masă va înregistra rapid un avînt înfloritor.

ȘCOALA SPORTIVĂ DIN DEVA PE FĂGAȘUL PERFORMANȚEI...

Înființată acum vreo 12 ani, ca secție pe lîngă liceul pedagogic, școala sportivă din Deva funcționează ca unitate independentă doar din septembrie 1968. Activitatea celor 144 de eleve și 129 de elevi este cuprinsă în cadrul celor șase secții nominalizate și care fac parte din planul de școlarizare.

Tinerii sportivi își desfășoară pregătirile în 17 grupe : la atletism (două grupe de cîte 20 de băieți și tot atîtea fete), gimnastică (4 gr. a cîte 15 fete, o grupă profilată pe gimnastica artistică), handbal masculin (3 gr. de începători + 1 gr. de avansați, în total 79 de jucători), baschet feminin (număr de grupe și efectiv identice cu secția de handbal), lupte (2 gr cu 30 de sportivi), volei (25 de fete într-o singură grupă). Ca urmare a antrenamentelor efectuate și a nivelului tehnic atins, cîteva echipe ale acestei școli sportive au ajuns să evolueze în campionatele diviziona re : fetele în divizia școlară de baschet, la fel și handbaliștii, iar baschetbalistele Elena Olaru și Adina Staicu fac parte din lotul republican de senioare, în timp ce luptătorul Ioan Tomuță a fost selecționat în lotul național de juniori.

În dorința de a ține pasul cu „preferințele" moderne manifestate în sport, la această școală ființează de vreun an și o grupă de 20 de tineri judokani, sîrguincioși elevi ai inimosului profesor Ionel Drăgan.

Întregul program de învățămînt-pregătire este condus cu competență și tact de către directorul Sever Bivolaru, ajutat de un colectiv de 11 profesori, din care Ana Munteanu (gimnastică), Tiberiu Drăgan (handbal) și Valentin Carasiniu (lupte) au funcție de bază. De altfel, am avut ocazia să urmărim și cîteva lecții. De exemplu, cea ținută de profesorul Drăgan cu grupa de avansați. Cei 21 de elevi, majoritatea avînd vîrsta în jurul a 15 ani, ascultau cu vădit interes explicațiile însoțite și de demonstrații ale dascălului lor. Se repetau elementele de bază (pase, încrucișări), execuții cu fentă, trasul la poartă, se urmărea asigurarea unei bune circulații a balonului, cu deosebire schimbări de direcție. Profesorul Tiberiu Drăgan ni s-a părut un om extrem de energic și sigur pe cunoștințele sale.

Apoi, în sala de gimnastică a Liceului Decebal am asistat și la o parte din cele 90 de minute predate de soții Ioana și Berthold Albrecht, cu o grupă de 11 fete și o alta de 15 băieți. Deși timpul era neprielnic, se lucrase și în aer liber. În sală, din cauza dimensiunilor reduse, cei 26 de sportivi nu beneficiau de cele mai bune condiții. Totuși, am observat că elevi și profesori făceau eforturi comune pentru respectarea conținutului lecției : exerciții pentru dezvoltarea detentei, a forței în scopul formării calităților de bază. Era doar vorba de atleți începători a căror inițiere a început abia în toamna trecută. În sfîrșit, pentru mărirea rezistenței, atît fetele cît și băieții au jucat baschet.

A urmat programul de gimnastică executat de 18 fetițe (pînă la 14 ani) începătoare dirijate de profesoara Ana Munteanu. În contrast cu temperamentul vulcanic al antrenorului de handbal, tovarășa Munteanu își preda lecția pe un ton mai liniștit, dar totuși convingător, în timp ce micuțele sportive erau numai ochi și urechi. După încălzirea de rigoare, s-a trecut la însușirea elementelor de acrobatică la sol, la efectuarea exercițiilor la bîrnă și paralele.

Însoțiți pretutindeni de tov. director Bivolaru, acesta ne-a oferit cu multă amabilitate lămuririle necesare. Mai mult chiar el ne-a făcut cunoscut și cîteva din doleanțele sale și ale corpului profesoral al acestei școli, ale elevilor de a căror activitate se ocupă.

„Pentru ca pregătirile sportivilor noștri să se desfășoare în condiții satisfăcătoare este necesar să dispunem de o bază materială mai consistentă. Resimțim lipsa unei săli proprii ne este necesară o mai bună dotare cu materiale și echipament sportiv. O dată cu ieșirea în aer liber vom beneficia de micul nostru complex aflat în curs de amenajare lîngă școală : terenuri de handbal, baschet și volei, sectoarele de sărituri, pistă de atletism cu patru culoare a 60 de metri fiecare (în linie dreaptă) și două culoare circulare a 150 m. Dar, ce ne facem că va veni din nou sezonul rece cînd vom fi nevoiți să lucrăm în sală. Îndeplinind dezideratul amintit, sînt sigur că vom reuși să punem la dispoziția mișcării sportive din județ, ca și din țară, elemente talentate și bine pregătite. Mărturie ne stă munca desfășurată pînă acum, prioceperea și pasiunea cu care lucrează profesorii noștri, nenumărații sportivi dotați care se găsesc la școală".

Într-adevăr, activitatea actuală a școlii sportive din Deva este suficient de convingătoare și nădejdile directorului ei merită toată solicitudinea.

Florin COSMIN

PRONOSTICUL NOSTRU

Steaua—„U" Craiova	1
Rapid—U.T.A.	X
Crișul—Dinamo Buc.	X
F.C.Argeș—Petrolul	1
A.S.A. Tg. Mureș— Politehnica Iași	1
Dinamo Bacău—Farul	1
Jiul—Progresul	1
Vagonul—„U" Cluj	1
Chimia Suceava—Portul Constanța	X
Gaz metan — Chimia Rm. Vîlcea	1
Industria sîrmei—Politehnica Timișoara	X
Minerul B. Mare—C.S.M. Sibiu	X
Electroputere Craiova—C.F.R. Arad	X

fotbal

DUMINICĂ ÎN „B"

Etapa a XIX-a a campionatului diviziei B programează multe meciuri importante pentru viitoarea configurație a primelor locuri.

În seria I, capul de afiș îl deține partida Metalul București — Steagul roșu Brașov. Bucureștenii, afectați de înfrîngerea de duminică în fața Politehnicii Galați, vor încerca să încline balanța în favoarea lor pentru a nu pierde contactul cu primele locuri. Și brașovenii vor lupta cu toată energia pentru cucerirea celor 2 puncte, ca astfel să se mențină pe primul plan al întrecerii. Deci, un joc deschis oricărui rezultat. Un alt meci important va avea loc la Suceava, între formația locală, Chimia, și Portul Constanța. În eventualitatea unei victorii a oaspeților, care de altfel nu este imposibilă, ei își vor păstra poziția actuală și, totodată, șansa de a candida la primul loc. În schimb, Politehnica Galați, liderul seriei, are o sarcină ușoară, evoluînd pe teren propriu, în compania echipei C.F.R. Pașcani.

Fruntașa seriei a II-a, C.F.R. Cluj, are de trecut un „hop" destul de dificil la Oradea. Formația arădeană Olimpia va încerca să valorifice avantajul terenului și, în acest fel, să micșoreze diferența de puncte ce o desparte de C.F.R. Cluj. Și cea de a doua clasată, C.F.R. Arad, va evolua în deplasare, la Craiova, în compania formației Electroputere. Craiovenii speră să cîștige ambele puncte, ca astfel să scape de zona periferică a clasamentului.

PRIORITATE ATLETISMULUI!

(Urmare din pag. 1)

Golul din spatele lotului republican se datorează, în primul rînd, faptului că în școală atletismul nu are prioritate.

Atleții de mare performanță nu trebuie să fie crescuți ca niște plante de seră, ci trebuie să răsară și să crească întocmai ca arborii înalți și puternici dintr-o pădure viguroasă.

Este necesar ca elementele selecționate în școli, sportivi care dovedesc calități deosebite, să poată face imediat atletism alături de virfurile din cluburile de performanță. Sistemul competițional să permită acestor elevi atleți să concureze nu numai pentru școala lor, dar și pentru clubul de performanță, adică acolo unde găsesc condiții, antrenori etc. Clubul acesta nu-i va cere în nici un caz performanță cu orice preț, dar progresul va fi extrem de rapid.

Pregătirea multilaterală trebuie să stea la baza formării viitorului performer. Încă din școală să practice mai multe probe atletice asemănătoare. Triatlonul, și mai tîrziu decatlonul, nu trebuie să lipsească din pregătirea și activitatea competițională a elevului și, apoi, a atletului consacrat. Mai mult, elevul, tînărul, trebuie să mai practice și jocuri sportive : fotbal, rugby, baschet. Așa fac toți marii atleți ai lumii.

Este necesar să se acorde prioritate pasionaților din atletism, atleți, antrenori, activiști, dar nu acelor pasionați după căpătuială. În atletismul nostru mai trebuie analizate și, eventual, schimbate unele „relații". Cînd labirintul de interese personale va dispare, cînd vom înceta cu adoptarea mecanică a unei „mode" metodice la fiecare început de sezon, cînd nu vom mai face experiențe absurde cu cheltuieli inutile și fără nici un rezultat, atunci vom putea să dăm prioritate celor care au dat și mai pot da rezultate durabile.

Trebuie să acordăm prioritate sistemului competițional cu multe concursuri. Una dintre greșelile atletismului nostru este sistemul taberelor de pregătire. O dată ajunși în lot, la Poiana Brașov, vacanța este asigurată și începe o viață dulce, în care pregătirea serioasă și performanța ajung pentru unii pe planul doi. Sînt atleți care de mulți ani nu justifică prin valoare ori perspectivă prezența în loturi.

Vara, cînd lotul este la Poiana Brașov, stadioanele din țară sînt pustii și pistele înverzesc.

De ce unii atleți din loturi fug de concursuri ? Simplu. Orice eșec poate să atragă înlăturarea lui din lot sau pierderea unor drepturi. Oamenii nu riscă și, deci, nu concurează. Dar, cine nu concurează deș, nu are prilejul să realizeze performante. Poate că vom reuși cîndva să schimbăm această optică, să le demonstrăm atleților noștri că au datoria să caute concursurile nu să le ocolească.

Nu mă îndoiesc că ideile sumare prezentate în aceste rînduri vor supăra pe mulți, dar sper că am contribuit cu ceva la crearea priorității reale a atletismului românesc.

LOTO-PRONOSPORT

TRAGEREA SPECIALĂ LOTO A PRIMĂVERII — 4 APRILIE 1969
6 ZILE
PÎNĂ LA ÎNCHIDEREA VÎNZĂRII BILETELOR

Alături de tragerile Revelionului și Mărțișorului, tragerea specială Loto a Primăverii a intrat în tradiția marilor tragerii, bucurîndu-se de o largă popularitate în rîndul participanților.

Anul acesta tragerea specială Loto a Primăverii va avea loc la 4 aprilie și va beneficia de foarte multe premii și largi avantaje pentru participanți.

În primul rînd vor fi atribuite autoturisme : Dacia 1100, Moskvici 408 cu 4 faruri și radio, Skoda 1000 MB în număr NELIMITAT, precum și alte 10 autoturisme prin tragere la sorți.

Tot prin tragere la sorți vor mai fi atribuite și 70 excursii cu autocarul în ITALIA, IUGOSLAVIA și UNGARIA, de circa 18 zile, prin O.N.T. — România.

Se mai acordă și premii fixe în bani de 25 000 lei, 10 000 lei, 6 250 lei, 2 500 lei, 1 000 lei etc.

Cu biletele seria „M" de 15 lei puteți participa la toate cele 3 faze la care se extrag 34 de numere.

● Programul concursului Pronosport nr. 14 de duminică 6 aprilie 1969 este următorul : I : Universitatea Cluj — Steaua ; II : Vagonul — Rapid ; III : A.S.A. Tg. Mureș — U.T. Arad ; IV : Jiul — Politehnica Iași ; V : Petrolul — Universitatea Craiova ; VI : Farul — F.C. Argeș ; VII : Steagul roșu Brașov — Politehnica Galați ; VIII : Metalul Tr. Severin — C.F.R. Arad ; IX : Cagliari — Milan ; X : Internazionale — Torino ; XI : Juventus — Napoli ; XII : Verona — Fiorentina ; XIII : Bologna — Roma.

LOTO

Numerele extrase la tragerea **LOTO** din 28 martie 1969 : EXTRAGEREA I :
30 76 44 78 55 81 75 36 83 4 67 71
Fond de premii : 761 790 lei.
EXTRAGEREA a II-a :
75 6 80 66
Fond de premii : 827 517 lei, din care 412 915 lei report categoria A.

Actualitatea internațională

Fotbalul iugoslav spune „NU" tacticii de joc defensive!

Interviu cu prof. dr. Mihajlo Andreevic, din conducerea federației iugoslave și membru al Comitetului executiv al F.I.F.A.

— Organizarea fotbalului iugoslav cunoaște o continuă desfășurare, fiind în perioada de adaptare la sistemul administrării autonome — ne spune prof. univ. dr. Mihajlo Andreevic, conducătorul Comisiei internaționale a Federației iugoslave de fotbal și, totodată, membru al Comitetului Executiv al Federației Internaționale de Fotbal Asociație — F.I.F.A.

Migrațiunea „păsărilor călătoare" pe care o trăim din plin și care ne creează serioase dificultăți — continuă interlocutorul nostru — a început încă de acum doi ani, pe scară întinsă, luînd proporțiile unei autentice psihoze. Mulți jucători cu veleități internaționale confirmate au încheiat contracte cu cluburi de fotbal din Elveția, Franța, R.F. a Germaniei, Belgia, Olanda și Austria — pentru a mă limita să le citez numai pe cele mai frecvente țări ale migrației fotbaliștilor iugoslavi, deși unele talente au ajuns în depărtări geografice de neînchipuit.

Situația a zdruncinat, desigur, efectivul cluburilor noastre și a văduvit de-a dreptul lotul reprezentativ în aria manifestărilor sale internaționale.

Mă întrebați dacă apreciez că jocul în sine a atins, după mai bine de o sută de ani, cel mai ridicat nivel tehnic, spectacular și de popularitate. Ei bine, trebuie să afirm, ca vechi militant în materie, că mai e loc — și încă destul — pentru un progres în toate aceste trei sectoare, deși aparențele, întreținute generos de entuziasmul publicului nostru, satisfăcut de vreo victorie națională neprevăzută, lasă să se atribuie fotbalului un progres desăvîrșit, produs doar al unei năzuințe indulgente și efemer înfăptuite.

Ne înșelăm pe noi înșine, în cadrul unei visări colective, care este fără naționalitate și fără aparențe teritoriale. În realitate, fotbalul e în regres și temeiurile nu se cuvin căutate nici în lipsa de conducători tehnici, nici în penuria de jucători talentați și mai puțin chiar în vreo contribuție nefastă a publicului. Noi credem că totul pornește de la acea nefericită inspirație a jocului defensiv — căruia unii îi spun tactica betonului, liniștea cimentului, impenetrabilitatea cazematei defensive, sau victoria doctrinei meciului nul.

Fotbalul implică o luptă și nu se poate concepe lupta printr-o generalizare a defensivei. Din cu totul greșita situație pe care a creat-o antrenorilor instabilitatea contractelor lor profesionale, s-a ajuns la acea strategie a apărării, pentru a mulțumi conducerile respective, că, cel puțin dacă echipa nu e învinsă obține, totuși, un meci nul și poziția conjuncturală a antrenorilor a fost consolidată...

Tactica a devenit strategie universală, contaminînd — ca o adevărată maladie epidemică — întreaga lume a fotbalului.

Nu este o tactică eficientă această defensivă. Eu o consider numai un narcotic ocazional, care a creat însă grele servituți conținutului calitativ al fotbalului, cu tot cortegiul consecințelor nefaste pe care le-am relevat. Și în fotbal, timpul s-a dovedit, de asemenea, un pedagog nedezmințit.

— Ca medic, vechi practician în lumea lui Esculap și ca notoriu specialist în cea a balonului rotund, ați stabilit diagnosticul actualei crize a fotbalului mondial. Dar ce terapie îi prescrieți oare?

— Federația iugoslavă a purces la remedierea răului. Prin normativele tehnice ce se dau acum antrenorilor, federația noastră nădăjduiește să imprime fotbalului iugoslav o nouă față — o nouă față în raport cu cea de azi — impunînd revenirea la jocul deschis și combativ, ceea ce îi va readuce fotbalului vitalitatea organică și impetuozitatea spectaculoasă.

Nu ne limităm numai la măsuri de ordin intern. Vederile noastre nu se opresc în granițele țării noastre, ci merg la un schimb activ de păreri, la confruntări tehnice de cabinet, cu conducerile celorlalte federații naționale, pentru ca măsura să fie extinsă și adaptată deocamdată pe zone continentale.

Nădăjduim astfel, în acest sens — subliniază cu optimism profesorul dr. Mihajlo Andreevic, la fel de convins în înțelegerea prietenilor români ca și atunci, în anul 1932, cînd ne-am întîlnit prima oară la Belgrad și de cînd a făcut continue dovezi de amiciție, pe care o păstrează fotbalul românesc — că oficialitatea dv., în acord cu cluburile ce le reprezintă, să ne dea sprijin și să primească inițiativa noastră în materie, cu o înțelegere ce va aduce, neîndoios, și soccerului românesc foloase directe.

— Și acum, ca un constant cunoscător și prieten al fotbalului românesc, în ce optică îl vedeți?

— Pe plan general, fotbalul românesc e în progres, firește. În ultimii ani, însă, fotbalul dv manifestă incertitudini ce cred că-și află cauzele într-o deficientă colaborare dintre cluburi, într-o oarecare reținere limitativă în viața acestora și, mai ales, în străduințile de întinerire a cadrelor. Măsura e bună, se înțelege, e salutară chiar, dar ea aduce acea inconstanță a rezultatelor, inerentă tinereții și acesta este motivul pentru care și Rajka Mitici (antrenorul federal iugoslav — n.n.) cînd are parte de mari bucurii, cînd n-are suficiente batiste pentru a-și șterge lacrimile unor deceptii de neînțeles — cu totul neașteptate...

Dar, cum viitorul e al tinerelor, să privim, laolaltă, numai înainte, și să ne încredem în satisfacțiile pe care munca de educare și de promovare a tineretului trebuie să ni le ofere.

V. FIROIU

O fază care ilustrează concludent spiritul combativ caracteristic fotbalului iugoslav. Fotografia redă un moment din meciul Crvena Zvezda — Partizan

CAMPIONATUL MONDIAL DE HOCHEI

UN MARE DERBY, O MARE VICTORIE: CEHOSLOVACIA—U.R.S.S. 4-3 (2-0, 0-2, 2-1)

...DAR NUMAI DUMINICĂ VOR FI CUNOSCUȚI CAMPIONII

STOCKHOLM, 28 (prin telefon, de la Karl Andersson). Finalul grupei A a campionatului mondial a prilejuit spectatorilor din marea hală „Johaneshov", ca și milioanelor de amatori ai acestui sport aflați în fața aparatelor de televiziune, o partidă Cehoslovacia — U.R.S.S. desfășurată la cea mai mare tensiune, cu răsturnări de situații spectaculoase și emoționante. În acest meci, ambele echipe au jucat o singură carte — decisivă — dar fiecare în felul său. Cehoslovacii au opus forței fizice a adversarilor combinația de înaltă subtilitate, mizînd pe minusurile în apărare ale unei formații hotărîte să sacrifice totul pentru atac. Destrămînd în zona neutră, printr-un pressing atent și drastic, acțiunile ofensive ale reprezentativei sovietice, hocheiștii cehoslovaci și-au impus cu strălucire punctul de vedere.

Scorul a evoluat și el dramatic, pe măsura pulsului accelerat al acestui joc: J. Holik 1—0, Nedomanski 2—0, Harlamov 2—1, Firsov 2—2, Horesovski 3—2, Jaroslav Holik 4—2, Ragulin 4—3.

În clasament, echipa Cehoslovaciei conduce cu 16 puncte, urmată de acelea ale U.R.S.S. (cu 14 p) și Suediei (cu 12 p). Pentru a-și adjudeca titlul de campioni ai lumii, jucătorii cehoslovaci au nevoie de un meci nul în partida de duminică cu Suedia. În caz de înfrîngere, trei echipe se vor afla la egalitate de puncte și va decide golaverajul, net favorabil echipei U.R.S.S.

Turneul de tenis de la Roma — întrerupt din cauza ploii

ROMA, 28 (prin telefon). În capitala Italiei plouă torențial, astfel încît semifinalele turneului de tenis de la T. C. Parioli nu s-au putut desfășura. Cînd ploaia a încetat pentru cîtva timp, Ion Țiriac a susținut doar un set cu englezul Stilweel. Victoria a revenit tenismenului englez cu 6—4.

Dacă timpul va fi favorabil, meciul va fi reluat simbătă după masă, ca și întîlnirea dintre Mulligan și Iovanovici, contînd pentru cealaltă semifinală.

Arbitri români în C.C.E. la volei

După ce partida masculină de volei Mladost Zagreb — S.K. Leipzig a fost condusă de un cuplu român, **C. Armășescu** și **I. Niculescu**, alți doi arbitri, **V. Moraru** și **N. Tărchilă**, au fost solicitați să conducă jocul dintre Akademik Sofia și Valbovoll (Olanda).

PANORAMIC SPORTIV EXTERN

Iată-ne în pragul unei săptămîni competiționale internaționale în care fotbalul beneficiază, în continuare, de „respiro". Mai exact, singura partidă de larg interes pentru cititorii noștri, exceptînd, bineînțeles, campionatele naționale din diverse țări, este cea care opune reprezentativele R.D. Germane și Italiei, în cadrul preliminariilor pentru campionatul mondial ediția 1970.

Vom situa pe locul secund, mai ales că ne interesează direct și foarte mult, cea mai importantă confruntare rugbystică a juniorilor din istoria acestui sport — turneul dotat cu trofeul challenge „Cupa Națiunilor — F.I.R.A.", pe care-l găzduiește Spania, respectiv Barcelona. Se vor întrece 8 echipe: Franța, Spania (cu două formații, deoarece forfait-ul de ultimă oră al Belgiei ar fi complicat mult sistemul de disputare), Italia, Cehoslovacia, Maroc, Portugalia și România. Întrucît există un raport între valoarea reprezentativelor de seniori și a celor de juniori, este aproape certă calificarea în finală a francezilor și a românilor. Să sperăm că exemplul lui 1 decembrie 1968 va fi urmat...

„Last, but not least" — sportul vitezei de reacție, al calmului în momente de înaltă tensiune, al preciziei și al reflexelor fulgerătoare, scrima.

Mai întîi, fetele din echipa României, firesc dar și cronologic, se vor întrece pe planșele din Budapesta, cu formațiile Franței, Italiei și Ungariei. Suita de satisfacții majore pe care ni le oferă, de ani de zile, scrima românească n-a atras, însă, numai felicitări, laude și... flori. A atras și obligații, a atras și greutăți. Prestigiul trebuie apărat cu strășnicie, iar adversarii, în speță adversarele, au posibilitatea de a lupta cu mai multă relaxare: înfrîngerea nu le-ar atrage prea multe reproșuri... Și, la urma urmei, e bine știut în sport că un loc fruntaș e greu de cucerit, dar este mai greu însă de menținut!

La Genova se întrec, în anualul campionat mondial, tinerele speranțe ale scrimei, la toate armele. Este o altă competiție în care purtătorii și purtătoarele culorilor românești au avut uneori rezultate foarte frumoase. De altfel, multe nume din partea superioară a ierarhiei campionatelor mondiale și olimpice și-au făcut debutul și și-au cucerit primele galoane în această întrecere. Selecționatele țării noastre n-au făcut, pînă acum excepție și, sperăm, nu vor face nici în acest an.

Așteptările cele mai optimiste ni le prilejuiesc, după părerea specialiștilor, sabrerii și floretiștele. De altfel, startul oarecum întîrziat spre afirmare pe plan internațional al sabrerilor poate fi acum recuperat: Irimiciuc și Popescu au obținut, de pe acum, rezultate onorabile în compania seniorilor.

Iar în încheiere, cîteva cuvinte despre un sport pentru care interesul nostru poartă amprenta deplinei neutralități: ciclismul profesionist pe șosea. În această săptămînă va avea loc, în Belgia, Turul Flandrei. Nu se știe dacă fenomenalul Merckx va lua startul, dar, după cum glăsuiesc în ultima vreme cronicile cînd participă și el se pune doar problema locului secund. Un candidat serios la titlul de cel mai bun sportiv al anului!

G. RUSSU-ȘIRIANU

AGENDA EUROPENELOR DE BOX

VICTOR SILBERMAN ÎNTRE PUNCH ȘI BLOCAJ

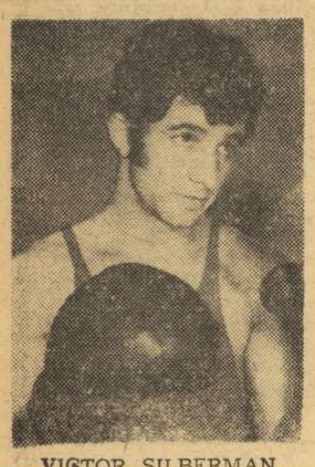

VICTOR SILBERMAN

Victor Silberman se poate considera fericit. El este unul dintre puținii boxeri din lotul ce se pregătește pentru campionatul european, al cărui post în echipa reprezentativă nu e periclitat — din păcate — de nimeni. De altfel, lipsa rezervelor, a căror valoare să se apropie de titular, constituie o meteahnă mai veche a boxului nostru.

Spre cinstea sa, deși se știe solitar la categoria semimijlocie Victor se pregătește totuși cu conștiinciozitate, cu rîvnă. Succesele sale din ultimul an (printre care titlul de campion național la semimijlocie, locul I în „Criteriul tineretului", cele două victorii din Mexic — la danezul Hansen și la maghiarul Gali) nu l-au îmfumurat.

L-am văzut recent, în întîlnirea România—Bulgaria de la Sibiu. A fost o confruntare de o rară dîrzenie, pe care numai un sportiv cu o rezistență de fier și cu o pregătire psihică superioară, poate s-o ducă pînă la capăt. L-am aplaudat pe Victor pentru victorie și, implicit, pentru spectacolul oferit, dar la înapoierea în Capitală nu ne putem abține de a-i face și cîteva observații critice.

Silberman este un puncher prin excelență. Dar pentru a atinge adevărata măiestrie, el, ca și antrenorii săi, trebuie să se îngrijească mai mult de perfecționarea procedeelor de apărare. Victor punctează des, dar și recepționează nepermis de multe lovituri, după cum ne-am convins încă o dată în partida cu bulgarul Kiriakov. Monea ne spunea că nu poți practica boxul fără să primești lovituri. Da, dar depinde cîte primești! A plasa 18 lovituri (să zicem) și a primi înapoi 17, nu este o soluție.

Imbucurător este faptul că Victor Silberman își dă seama că mai are de lucrat la capitolul „apărare". Antrenorii săi de la clubul Steaua, Chiriac și Spakov, își pun mari speranțe în el, cu condiția ca talentatul nostru pugilist să învețe a se proteja. Aceasta nu înseamnă însă că Victor va trebui să părăsească stilul ofensiv. Nici nu i-ar sta bine. Peste două luni, la marea confruntare europeană de la București, el va avea posibilitatea să joace o carte mare. Perfecționîndu-și blocajul și mărindu-și forța de percuție a loviturii preferate — directa de dreapta — Victor va putea juca un rol de seamă în disputa celor mai valoroși semimijlocii de pe continent.

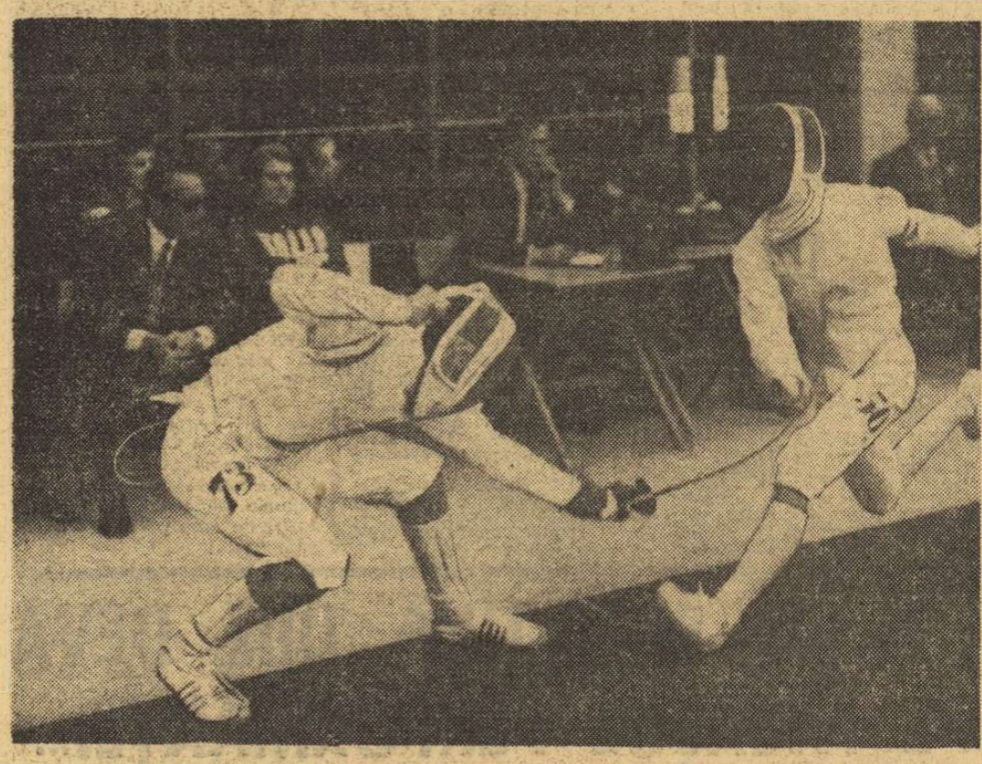

Fază din ediția 1968 a Campionatelor Mondiale de tineret, găzduită de sala Crystal Palace din Londra: un spectaculos asalt din proba masculină de floretă.

Ion POPA

Ion CHIRIAC

Titi DUMITRESCU

Tedi NICULESCU

Văzuți de AL. CLENCIU

PATRU ANTRENORI PREGĂTESC ECHIPA ROMÂNIEI

O mare răspundere apasă în prezent pe umerii antrenorilor care pregătesc echipa ce va fi aliniată la startul campionatelor europene. Despre activitatea și performanțele boxerilor s-a vorbit deseori în coloanele ziarului nostru. Acum, ne propunem să prezentăm cititorilor pe „maeștrii" care, alături de elevii lor transpiră din plin, pe aceia care uneori sînt uitați — nedrept — atît de spectatori, cît și de cronicarii sportivi. Să începem cu:

ION POPA: În 1956, în colțul ringului olimpic din Melbourne, doi oameni plîngeau de fericire: antrenorul Ion Popa și noul campion (olimpic), Nicolae Linca. Se împliniseră 20 de ani de cînd Popa pătrunsese ca sportiv în „sanctuarul" boxului. Din 110 partide susținute, el pierduse doar 5! În anul 1938 a devenit campionul județului Olt, un an mai tîrziu a cîștigat primul titlu național la amatori (categoria până). Dacă l-ai fi lăsat zi și noapte pe ring, nu s-ar fi dat jos. Popa își amintește că într-o săptămînă a susținut șase partide cu Zamfirescu, Corcodel, Obăgilă, Ioniță, Tîrnoveanu și Dumitrescu! În 1940 își adjudecă și titlul la ușoară, iar doi ani mai tîrziu dezbracă hermina albă și trece la profesionism. În ianuarie 1943 hotărăște să atace titlurile de campion național la semimijlocie și mijlocie, deținute de Constantin Cionolu. Triumfă, și-și apără în continuare cu succes centurile. În 1947 însă, e deposedat de titlu la semimijlocie de către Petre Brătescu, iar după un an își depune mănușile în vitrina cu trofee sportive și se decide să îmbrățișeze cariera de antrenor.

Din anul 1954 antrenorul Ion Popa devine sfetnicul boxerilor noștri fruntași. În grupa sa pentru europene figurează C. Ciucă, N. Giju, Antoniu Vasile, I. Covaci, H. Stumpf, I. Monea și M. Constantinescu.

ION CHIRIAC. Un nume binecunoscut pe ringurile noastre. Primul contact cu sala de box, în 1935, cînd abia împlinise 15 ani. Patru ani mai apoi a cîștigat întîiul său tricou de campion la amatori. În anul 1940 trece la profesionism unde, numai după un an îl învinge pe campionul „muștelor", Panaitescu — Zigotto, luîndu-i titlul pe care îl deține pînă în 1948. Între timp își apără cu succes centura în fața lui Panaitescu — Zigotto, Bidrinschi, Lăzăreanu, Rădan, Împăratu, Mătăsaru. În februarie 1944 se decide să atace și titlul la cocoș. Îl învinge, la circul Palladium pe campionul categoriei, Sandu Ion, după care suportă asaltul multor șalangeri: trei meciuri cu Ilie Pițu, tot atîtea cu Nicolae Rădan, două cu Anton Oșca, unul cu Marin Gaspar — dar centura rămîne la Ion Chiriac. Mare „colecționer" de titluri de campion, excelentul boxer atacă și pe cel al categoriei pană. Titlul rămăsese vacant prin retragerea lui Lucian Popescu, Boxează (în 1945) cu Ilie Pițu, pe care-l învinge prin abandon în rundul 8, devenind astfel triplu campion național (muscă, cocoș, pană). Numai celebrul Toma Aurel realizase performanța de a deține în același timp 3 centuri de campion. Pe tărîm internațional „meciul carierei" l-a susținut în 1944, cînd l-a învins pe italianul Benjamino Serpi. Iată, succint, biografia sportivă a boxerului care are la activ 131 de partide, din care n-a pierdut decît 4 la amatori și 2 la profesioniști. Antrenorul Ion Chiriac, stimat și apreciat de elevii săi de la clubul Steaua, ca și de toți tehnicienii boxului nostru se află acum în pragul unui nou și important examen: campionatul european. Vă imaginați emoțiile sale, ca și ale sportivilor din grupa sa: C. Gruiescu, C. Buzuliuc, Gh. Chivăr.

CONST. DUMITRESCU. Au trecut 10 ani de cînd Titi Dumitrescu, maestrul încă neegalat al eschivelor, al reflexelor și al mobilității, a cîștigat ultimul său titlu de campion al țării. Era al 5-lea. De atunci, Titi n-a mai trecut printre corzile ringului, ci a rămas în colțul lui, bucurîndu-se sau suferind alături de elevii săi. A devenit mîna dreaptă a lui Constantin Nour, „vulpoiul" care a adus clubului dinamovist peste 100 de titluri naționale. Nour are o încredere deplină în fostul său elev. Nu numai pentru că Titi a cucerit o prețioasă medalie de bronz, la Melbourne, sau pentru că împletește cu iscusință teoria cu practica în lecțiile de antrenament, ci mai cu seamă pentru cunoștințele sale tehnice, atribute îndrăgite în egală măsură de Nour.

10 ani în colțul ringului. Ani de satisfacții, pe care Dumitrescu le dorește tot mai împliniți. Peste puțin timp și ei ca și boxerii din grupa sa (V. Ivan, P. Nedelcea, C. Dobrescu, C. Cuțov, I. Alexe) vor susține un dificil examen în fața elitei boxului continental.

TEODOR NICULESCU, Antrenor al echipei naționale de tineret (împreună cu C. Dumitrescu), prof. T. Niculescu și-a îmbogățit an de an experiența, ajungînd în prezent unul din „cei 4" maeștri cărora li s-a încredințat greaua misiune de a pregăti pe boxerii noștri fruntași în vederea campionatelor europene. Lucrînd în diferite loturi, în ultimii ani, alături de Ion Popa și Ion Chiriac, antrenorul Niculescu a căutat și a reușit să învețe, ceea ce se cheamă „meseria". Receptiv la noutățile care apar necontenit în domeniul antrenamentului sportiv, T. Niculescu și-a cîștigat stima colegilor săi, a boxerilor și a spectatorilor care vizionează reuniunile pugilistice. Tînărul antrenor are în grupa sa pe sportivii Mihai Aurel, Constantin Stanef, Victor Silberman și Ion Györfi.

Romeo CALARAȘANU

VIE ACTIVITATE LA BASCHET

La Atena, în semifinalele „Cupei cupelor" la baschet masculin, Panathinaikos Atena a întrecut echipa Dinamo Tbilisi cu 81—67 (37—33).

La Moscova, în C.C.E. la baschet masculin, formația Akademik Sofia s-au întîlnit în sferturi de finală ale C.C.E. la baschet masculin. Au învins gazdele cu 89—84 (44—43).

În meci amical de baschet feminin (la Budapesta), Ungaria — Iugoslavia 69—66 (26—37).

În turneul de la Belgrad

POLIHRONIADE A REMIZAT CU KONARKOVSKA

BELGRAD, 28 (Agerpres). — Cu două runde înainte de încheierea turneului internațional de șah de la Belgrad, în clasament conduce maestra sovietică Nana Aleksandria cu 11½ p, urmată de Katia Iovanovici (Iugoslavia) — 11 p, Polihroniade (România) — 10½ p.

În runda a 15-a, Markovici a învins-o pe Katia Iovanovici, iar Zatulovskaia a cîștigat la Rujița Iovanovici. Polihroniade (cu piesele albe) a remizat în 22 de mutări cu iugoslava Konarkovska-Sokolov.

C. I. O. ȘI PROBLEMA JOCURILOR OLIMPICE DE IARNĂ

Comisia însărcinată de C.I.O. să studieze problema Jocurilor Olimpice de iarnă a dat publicității un comunicat în care arată că „pe viitor trebuie să se atribuie o importanță mai mare idealurilor sportive și morale ale Jocurilor Olimpice, decît valorii lor comerciale sau altor interese care par să prevaleze în momentul de față". Comisia mai recomandă: durata J. O. de iarnă să nu depășească 10 zile decît în situații excepționale; Olimpiada albă să se desfășoare într-o stațiune centrală, iar participanții să fie găzduiți laolaltă în satul olimpic; instalațiile necesare să nu fie excesiv de costisitoare; ceremoniile să fie simplificate. Aceste recomandări nu vor fi obligatorii pentru J.O. de la Sapporo (1972).

telex-radio-telefon

ÎN SFERTURILE de finală ale turneului „open" de tenis de la New York, favoritul nr. 1, Tony Roche (Australia) a dispus de Pancho Gonzales (S.U.A.) cu 8—10, 6—2, 7—5. Alte rezultate: Gimeno (Spania) — Franulovici 6—4, 6—4; Emerson — Santana 3—6, 6—3, 6—2; Ashe — Pasarell 3—6, 6—4, 6—1.

■

ÎN C.C.E. LA TENIS DE MASA (primul meci din finală), echipa feminină Aussenhandel Berlin a dispus cu 7—2 de Ferencvaros Budapesta. Returul, la 3 aprilie, la Budapesta.

■

ÎN „CUPA EUROPEI CENTRALE la fotbal (sferturi de finală): Steaua roșie Belgrad — Vasas Budapesta 1—2 (1—1). Returul la 2 aprilie, la Budapesta.

■

ECHIPA DE TENIS A INDIEI a dispus cu 4—1 de selecționata **Ceylonului**, calificîndu-se în finala zonei asiatice a „Cupei Davis".

PROBA DE SLALOM SPECIAL de la Val d'Isère a fost cîștigată de francezul Alain Penz, iar proba feminină a revenit sportivei austriece Berni Rauter.

■

DUPĂ PATRU ETAPE, în turul ciclist „Săptămîna Catalaniei", conduce italianul Dino Zandegu. El a cîștigat și etapa a patra (Urgel — Gerone, pe distanța de 200 km) cu 5h 49:25.

■

LA ZURICH S-AU TRAS LA SORȚI partidele din semifinalele „Cupei orașelor tîrguri" la fotbal: Newcastle United — Glasgow Rangers (sau Atletico Bilbao) și Göztepe Izmir — Ujpesti Dozsa. Întîlnirile trebuie disputate pînă la 30 aprilie. Finala (tur-retur, pe teren propriu și în deplasare) este programată la 27 mai și 11 iunie.

■

ÎN TURNEUL DE ȘAH de la Sarajevo conduce, după 7 runde, marele maestru sovietic Viktor Korcinoi cu 6 p, urmat de Barcsay (Ungaria) cu 5 p (1).

Tiparul I. P. „Informația", str. Brezoianu nr. 23—25, București

40368

PROLETARI DIN TOATE ȚĂRILE, UNIȚI-VĂ!

Redacția și administrația: str. Vasile Conta nr. 16, tel. 11.10.05, interurban 72 și 286. Telex sportrom buc. 180.

sportul

4 pagini 30 bani

Anul XXV — Nr. 499 (5933) ZIAR AL CONSILIULUI NAȚIONAL PENTRU EDUCAȚIE FIZICĂ ȘI SPORT Duminică 30 martie 1969

ÎNCHEIEREA VIZITEI PREȘEDINTELUI CONSILIULUI DE STAT AL REPUBLICII SOCIALISTE ROMÂNIA, NICOLAE CEAUȘESCU, ÎN TURCIA

Sosirea în Capitală

Sîmbătă după-amiază, s-a înapoiat în Capitală, venind de la Ankara, președintele Consiliului de Stat al Republicii Socialiste România, Nicolae Ceaușescu, împreună cu soția, care la invitația președintelui Republicii Turcia, Cevdet Sunay, și a soției sale, a făcut o vizită oficială în Turcia.

Președintele Consiliului de Stat a fost însoțit de Ilie Verdeț, prim-vicepreședinte al Consiliului de Miniștri, cu soția, Corneliu Mănescu, ministrul afacerilor externe, cu soția, Octavian Groza, ministrul energiei electrice, Nicolae Nicolae, adjunct al ministrului comerțului exterior.

La sosire, pe aeroportul Băneasa, erau prezenți tovarășii Ion Gheorghe Maurer, Gheorghe Apostol, Emil Bodnaraș, Chivu Stoica, Paul Niculescu-Mizil, Virgil Trofin, Janos Fazekas, Petre Lupu, Manea Mănescu, Gheorghe Rădulescu, Leonte Răutu, Gheorghe Stoica, Ștefan Voitec, Iosif Banc, Petre Blajovici, Dumitru Coliu, Emil Drăgănescu, Mihai Gere, Dumitru Popa, Dumitru Popescu, Mihai Dalea, Vasile Patilineț, vicepreședinți ai Consiliului de Stat și ai Consiliului de Miniștri, membri ai Consiliului de Stat și ai guvernului, conducători ai instituțiilor centrale și organizațiilor obștești și alte numeroase persoane oficiale.

Erau de față șefi ai misiunilor diplomatice acreditați la București și membrii Ambasadei Republicii Turcia.

Pe aeroportul Băneasa, erau arborate drapelele de stat ale Republicii Socialiste România. Numeroși cetățeni ai Capitalei au salutat călduros pe președintele Consiliului de Stat. Un grup de pionieri a oferit flori.

(Agerpres)

Plecarea spre patrie

ANKARA 29 — *Trimisul special Agerpres, Ion Badea, transmite*: Sîmbătă la amiază s-a încheiat vizita oficială făcută în Turcia de președintele Consiliului de Stat al Republicii Socialiste România, Nicolae Ceaușescu, împreună cu soția, Elena Ceaușescu, la invitația președintelui Republicii Turcia, Cevdet Sunay, și a soției sale, Atifet Sunay.

Președintele Consiliului de Stat a fost însoțit în această vizită de tovarășii Ilie Verdeț, prim-vicepreședinte al Consiliului de Miniștri, cu soția, Corneliu Mănescu, ministrul afacerilor externe, cu soția, Octavian Groza, ministrul energiei electrice, Grigore Geamănu, ambasadorul României la Ankara, și Nicolae Nicolae, adjunct al ministrului comerțului exterior.

Imediat după încheierea convorbirilor oficiale, care au încununat vizita de șase zile a tovarășului Nicolae Ceușescu și a soției sale în Turcia, convoiul de mașini purtînd pe președintele Consiliului de Stat al Republicii Socialiste România, însoțit de președintele Republicii Turcia, Cevdet Sunay, pornește de la reședința rezervată distinșilor oaspeți români spre aeroportul Esenboga.

La plecarea din Ankara, președintele Nicolae Ceaușescu și celelalte persoane oficiale române au fost salutate pe aeroportul Esenboga, poarta aeriană a capitalei Turciei, de Suleyman Demirel, primul ministru al Turciei, Ihsan Sabri Caglayangil, ministrul afacerilor externe, membri ai guvernului, generali, lideri ai partidelor politice și alte persoane oficiale.

La despărțire, președintele Consiliului de Stat al Republicii Socialiste România și președintele Republicii Turcia, salutîndu-se deosebit de cordial, transmit reciproc celor două popoare, român și turc, cele mai sincere urări de succes, de pace și prosperitate.

De la aeroportul Esenboga și pînă la frontierele de stat ale Turciei, avionul oficial în care a călătorit președintele Consiliului de Stat, Nicolae Ceaușescu, a fost însoțit de o escortă de onoare, formată din avioane cu reacție ale forțelor armate turce.

Vizita președintelui Consiliului de Stat și a soției sale în Turcia s-a încheiat într-o atmosferă de caldă prietenie, de bună înțelegere.

FRUMOASELE VISE GIULEȘTENE S-AU RISIPIT!

RAPID—DINAMO MOSCOVA 1–3 ÎN C.C.E, LA VOLEI

Poate că niciodată sala Giulești nu a cunoscut o asistență mai numeroasă la un meci de volei ca aseară cînd voleibalistele de la Rapid au întîlnit în meci retur pe Dinamo Moscova, în C.C.E. După un 2–3 înregistrat la Moscova bucureștencele sperau, ca și cea mai mare parte a iubitorilor voleiului, o victorie care să le permită calificarea în semifinale. Iluziile tuturor au fost spulberate însă curînd chiar de echipa giuleșteană care s-a prezentat la un nivel incalificabil. Și aceasta a fost urmarea faptului că atît jucătoarele, cît și conducerea tehnică a echipei au privit partida cu foarte multă ușurință și au considerat că victoria vine de la sine. Formația giuleșteană a apărut pe teren ca o echipă din subsolul diviziei secunde. Atacul nu s-a văzut de loc, blocajul — greoi, neinspirat și inoportun — a fost străpuns cu ușurință de loviturile puternice expediate de solida garnitură moscovită, preluările nesigure au îngreuiat acțiunile ofensive, iar dublajul a lipsit cu desăvîrșire. Intre aceste coordonate și-a desfășurat jocul, tot timpul, campioana noastră. Și, în această situație, jucătoarele sovietice au acționat în voie, fără a forța nota, cîștigînd pe merit cu 3–1 (6, 13, –14, 0). Ele s-au impus clar (exceptînd partea a doua a setului trei) la diferențe apreciabile. Ne-a impresionat, în mod cu totul deosebit, siguranța deținătoarelor trofeului european prin decizia lor în apărare, prin forța atacului și prin dăruirea totală în joc.

Scorul a evoluat astfel: 0–4, 2–4, 2–10, 4–10, 4–14, 6–14, 6–15 (setul I); 0–2, 2–2, 2–7, 3–7, 3–8, 10–8, 12–8, 12–13, 13–13, 13–15 (setul II); 2–5, 4–5, 4–6, 5–6, 5–7, 13–7, 13–10, 14–10, 14–14, 16–14 (setul III); 0–15 (setul IV)! Ultima parte a jocului a marcat o cădere totală a rapidistelor, cei prezenți fiind nemulțumiți de evoluția echipei favorite. Au jucat formațiile: DINAMO MOSCOVA: TIURINA, BULDAKOVA, Kudreavțeva, SMOLEEVA, KATUȘEVA, Tolkaceva (Iusova, Strujak, Kosovciuk); RAPID: Florescu, Chezan, Szekely, Baga, Rebac, Tudora (Bălășoiu, Dingă). Au arbitrat bine Vidakovici și Nikolovski (Iugoslavia).

Aurelian BREBEANU

Blocaj la fileu. Fază din partida Rapid—Dinamo Moscova
Foto: A. NEAGU

SEMNE BUNE (în fotbal!)

După o îndelungă și viu criticată inactivitate, Comitetul federal al F. R. Fotbal s-a întrunit săptămîna trecută — așa cum a devenit cunoscut — într-o fructuoasă ședință de lucru.

Ar fi poate inutil să mai subliniem interesul cu care a fost așteptată această reuniune, de convocarea și desfășurarea căreia se legaseră multe și (cum aveam să ne convingem) justificate speranțe în privința dezbaterii și rezolvării anumitor probleme stringente ale activității fotbalistice din țara noastră.

Mai înainte de toate era, firește, necesar să se apeleze la unele măsuri organizatorice, deoarece, în ultimele luni, federația intrase într-o evidentă criză de conducere, biroul federal însuși devenind un organ fantomatic.

Intr-adevăr, Comitetul federal a dat, cu prioritate, rezolvare acestei chestiuni ajunsă în stadiul unei anomalii. Federația română de fotbal are acum un nou președinte în persoana tovarășului Mircea Angelescu, care este în activitatea sa obișnuită președintele U.A.S.R. Toate celelalte măsuri organizatorice luate, cum ar fi lărgirea numărului membrilor Biroului federal de la 15 la 17 și al membrilor Comitetului federal de la 59 la 95, cooptarea în aceste organisme de conducere a unor noi oameni competenți și cu pasiune pentru „sportul rege", reorganizarea colegiilor și comisiilor federației ca și crearea acelui corp de consilieri, converg, de asemenea, spre construirea unui edificiu solid al fotbalului românesc. Pe drept cuvînt, se poate spune că actuala componență a forului de specialitate este atît de complexă și de calificată, încît îi conferă, cu adevărat, acestuia calitatea de stat major al fotbalului din țara noastră.

Cadrul organizatoric o dată definit, Comitetul federal a purces apoi la discutarea și rezolvarea altor chestiuni presante, care figurau pe rol încă din anii trecuți, dar care au fost tergiversate fără motive temeinice. Semnalăm, în această direcție, ca pozitiv, faptul adoptării Statutului F. R. Fotbal, un document fundamental al forului de specialitate, care nu are încă (așa cum s-a apreciat de către unii vorbitori la ședința Comitetului federal) o formă ideală, dar a cărui lipsă totală de pînă acum s-a făcut mult resimțită, îndeosebi sub aspectul manifestării autorității sale în viața fotbalistică autohtonă, al relațiilor cu C.N.E.F.S.-ul, pe de o parte, cu cluburile și asociațiile sportive pe de altă parte. Ca salutară trebuie considerată, de asemenea, și adoptarea noului regulament de transferări, ale cărui stipulații sînt de natură să înlăture orice fel de inegalitate între cluburi, dînd, totodată, raporturilor club-jucător un conținut evoluat calitativ, mai aproape de cerințele fotbalului modern.

Bineînțeles, recenta ședință a Comitetului federal n-a putut epuiza agenda problemelor arzătoare ale fotbalului românesc care-și așteaptă rezolvarea. Revine deci Biroului federal, întregului activ al federației, misiunea de a studia și găsi căile și măsurile cele mai potrivite pentru soluționarea chestiunilor rămase în suspensie.

Trebuie recunoscut, însă, că la cel de-al treilea start al său, după conferința pe țară din iulie 1967 (așa cum semnificativ s-a exprimat noul președinte al F.R.F. într-un recent interviu dat presei) federația beneficiază de un moment favorabil, care-i va ușura misiunea sa de viitor. La crearea acestui moment prielnic au contribuit și unele realizări meritorii din ultima vreme. Astfel, activitatea de masă în rîndurile copiilor și juniorilor cunoaște încă de anul trecut, prin transpunerea în viață a unor măsuri luate de vechiul birou federal, o înviorare, iar fotbalul școlar a început să devină o realitate. Unele îmbunătățiri s-au făcut simțite în activitatea secțiilor de fotbal, în procesul de instruire a jucătorilor. O atenție sporită a fost acordată pregătirii echipei reprezentative, care, în ultima perioadă, a obținut unele rezultate prestigioase.

In noua sa etapă de activitate, inaugurată de recenta ședință a Comitetului federal, F.R.F. va trebui să consolideze ceea ce a fost bun pînă acum, căutînd, în continuare, rezolvări și mai eficiente problemelor de fond ale fotbalului nostru, cum ar fi, de pildă, activitatea copiilor și juniorilor, baza materială etc.

Seriozitatea cu care joi seara biroul federal a dezbătut planul de muncă al federației pentru perioada imediat următoare nu poate fi, în acest sens, decît încurajatoare.

Se înregistrează, deci, semne bune. Deocamdată ni se pare suficient.

C. FIRANESCU

EPILOG AFRICAN LA SERIALUL TENISISTIC DIN INDIA

Interviu cu antrenorul GHEORGHE COBZUC, la întoarcerea în Capitală

Maestrul sportului Gh. Cobzuc, antrenorul și conducătorul delegației tenismanilor români în India și R.A.U., indicînd pe hartă itinerarul realizat în lunga călătorie întreprinsă
Foto: TH. MACARSCHI

Vorbisem să ne reîntîlnim la primăvară. Privind pe geam la zăpada viscolită de afară, în timp ce discutam cu *Gheorghe Cobzuc*, ni se părea că peregrinul nostru s-a întors de la tropice mai devreme decît trebuia. Și, totuși, sînt mai bine de trei luni...

De atunci, din decembrie datează despărțirea de tenismanii noștri, plecați spre tărîmurile din sud. Autorul serialului *„Sub soarele Indiei"*, care a ținut la curent pe cititori cu evoluția emisarilor tenisului românesc, pare mai bronzat decît îl știam. Simpaticul Gică arată acum ca un indian sadea!

Subiecte de discuție au fost destule. Vom alege doar cîteva dintre ele, pentru o completare-epilog la cele scrise anterior. Mai ales că, de la ultima escală a caravanei — în Republica Arabă Unită — ne lipseau amănuntele.

— *Cînd mă uit pe hartă și refac, în memorie, întreg drumul parcurs, mi se pare și acum că visez...* mărturisea interlocutorul nostru. *A fost frumos, foarte frumos, am învățat multe lucruri noi, dar satisfacția noastră principală este că, pe unde am călătorit, jucătorii români au lăsat o impresie deosebită, culegînd aplauze din*

Radu VOIA

(Continuare în pag. a 4-a)

Dinamo din nou învingătoare în derbiul cu Steaua: 85–84

Astă-seară, ultimele jocuri ale turneului final

Aseară, la Floreasca, cele patru fruntașe ale baschetului nostru masculin ne-au oferit două spectacole plăcute, interesante, chiar dacă din cele două meciuri unul singur avea o miză: Politehnica — Rapid, pentru locul III. Această dispută a fost echilibrată pînă în min. 28 (scor 47–45 pentru studenți), după care formația condusă de prof. Vasile Popescu s-a detașat datorită mai bunelor recuperări și preciziei incontestabile în aruncările la coș. Scor final: 71–51 (35–28) pentru Politehnica, performanță care clasează această tînără echipă pe un meritoriu loc III. Au înscris: Popa 19, Niculescu 2, Dudescu 18, Vescan 4, Molin 19, Georgescu 9 pentru învingători, respectiv Ivan 14, Poppovici 12, Tursugian 2, Bandu 2, Cr. Popescu 15, Vlădescu 2, Predulea 4. Au arbitrat bine M. Aldea (Ploiești) și D. Crăciun (Constanța).

Eternul derbi Dinamo — Steaua, deși nu mai prezenta interes pentru cucerirea campionatului, a oferit o luptă dîrză, spectaculoasă, dusă în limitele sportivității. Steliștii au dominat în prima repriză în care Nosievici a fost excelent, iar dinamoviștilor le-a revenit partea leului în următoarea jumătate a partidei, cînd apărarea în zonă aplicată de ei a stînjenit vădit atacul adversarilor. Victoria formației Dinamo (85–84, la pauză 45–48) este meritată, ea ilustrînd plusul de coeziune a jucătorilor. Baschetbaliștii de la Steaua au jucat cu multă ambiție pentru o victorie care le-ar fi adus primul loc în clasamentul turneului final, dar prea multele ratări din repriza secundă, ca și o serie de pase greșite date în unele momente decisive, le-au grevat serios potențialul. Au înscris Albu 20, Novac 19, Vissner 2, Cernea 18, Diaconescu 10, Dragomirescu 16 pentru Dinamo, respectiv Tarău 22, Nosievici 22, Savu 14, Gheorghe 10, Dimancea 6, Jekely 10. Au arbitrat bine Al. Dănilă și C. Negulescu (ambii din București).

Astăzi, începînd de la ora 17.15, sala Floreasca găzduiește ultima reuniune a ediției 1968–1969 a campionatului național care programează, în ordine, meciurile Steaua — Politehnica și Dinamo — Rapid. Indiferent de rezultatele acestor întîlniri, ordinea finală a diviziei A este următoarea: 1. DINAMO — **campioană națională**, 2. Steaua, 3. Politehnica, 4. Rapid.

d. st.

AZI — ÎN DIVIZIA NAȚIONALĂ A

Etapa a XX-a a campionatului diviziei A programează următoarele meciuri în țară:

ARAD: **Vagonul — Universitatea Cluj**
TG. MUREȘ: **A.S.A. — Politehnica Iași**
BACĂU: **Dinamo Bacău — Farul**
PETROȘENI: **Jiul — Progresul**
PITEȘTI: **F. C. Argeș — Petrolul**
ORADEA: **Crișul — Dinamo București**
BUCUREȘTI: în cuplaj, pe stadionul „23 August". **Steaua — Universitatea Craiova** (ora 14,15), **Rapid — U.T.A.** (ora 16).

★

În Capitală mai sînt programate meciurile **Metalul — Steagul roșu** (Terenul din șos. Pantelimon, ora 11) și **Electronica Obor — Politehnica București** (Teren Electronica, ora 11) din divizia B.

„INTERNAȚIONALELE" DE JUDO

Echipele României învinse

În cea de a doua zi a „internaționalelor" de judo a apărut în program o nouă formație, a Cehoslovaciei, echipă care a învins recent, la Paris, puternica reprezentativă a Franței. Evident, evoluțiile sportivilor acestei formații au fost așteptate cu mult interes. Și sorții au decis ca echipa Cehoslovaciei să inaugureze reuniunea de ieri, în compania primei reprezentative a României. Superiori din toate punctele de vedere, judoka cehoslovaci au învins cu un scor categoric, 5–0, majoritatea întîlnirilor încheindu-le înainte de limită, prin ippon: cat. 63 kg: I. Simșa b. ipp. D. Georgescu, cat. 70 kg: V. Rezmcek b.ab. Z. Macridin, cat. 80 kg: A. Jakl b. ipp. C. Lascu, cat. 93 kg: K. Sister b. ipp. I. Herman, cat. +93 kg: A. Novak b. superioritate tehnică D. Lepădat.

A urmat partida **România B — Bulgaria**. Fără a dispune de sportivi care să impresioneze prin cunoștințe tehnice și tactice, formația Bulgariei a reușit să-și adjudece, totuși, victoria cu destulă ușurință, 4–1: cat. 63 kg: C. Gugușev b. sup. teh. E. Georgescu; cat. 70 kg: S. Jelev b. sup. teh. Gh. Vasile; cat. 80 kg: A. Licev b. ipp. A. Barbu; cat. 93 kg: C. Boiagev b. ipp. I. Kaupert; cat. +93 kg: Șt. Goramov b. sup. teh. D. Cristoff. După cum se vede, doar Gh. Vasile a smuls un punct oaspeților.

Intîlnirea **Cehoslovacia — Vorwärts Berlin**, programată în continuare pe patrulaterul de la Floreasca, a fost aplaudată la scenă deschisă. Abili, rapizi și buni tehnicieni, judoka ambelor formații au concurat deschis, utilizînd multe procedee tehnice deosebit de spectaculoase. În final, victoria a revenit berlinezilor cu 3–1. Un frumos succes a înregistrat cehoslovacul I. Kandelka, terminînd la egalitate partida cu un adversar mai greu cu 50 kg! (meciul s-a disputat la categoria grea).

Dacă echipa secundă a țării noastre nu a putut s-o depășească pe cea a Bulgariei, speram că o va face, însă, prima reprezentativă. Dar, cu toate că aceasta s-a aflat la un pas de reușită, rezultatul final a fost de 3–1 în favoarea Bulgariei. Herman a terminat la egalitate avînd, la un moment dat, o poziție foarte bună pentru a-și strangula adversarul, iar Lepădat a fost fixat, cu prea multă ușurință.

Derbiul reuniunii: **R.S.S. Letonă — Cehoslovacia**. Privind rezultatul, 5–0, comentariile, chiar reduse la numai cîteva cuvinte, ar fi de prisos. Trebuie să menționăm, însă, că disputele au fost deosebit de pasionante.

Programul meciurilor de astăzi: **România B — Vorwärts Berlin, Bulgaria — R.S.S. Letonă, Cehoslovacia — România B, România A — R.S.S. Letonă, Cehoslovacia — Bulgaria, România A — Vorwärts Berlin.**

Costin CHIRIAC

LA TIMIȘOARA

LOKOMOTIV ZAGREB a cîștigat „Cupa Primăverii"

TIMIȘOARA, 29 (prin telefon). Turneul internațional de handbal feminin „Cupa primăverii" s-a încheiat cu următoarele întîlniri: Universitatea Timișoara-Lokomotiv Zagreb 6—4 (5—3); Radnicki Belgrad-Universitatea II 9—7 (4—3). Clasament final: 1. Lokomotiv 4 p (29—20); 2. Universitatea I 4 p (30—23); 3. Radnicki 4 p (27—29).

P. ARCAN—coresp. princ.

Elevul Gheorghe Ștefan din clasa a X-a B a liceului „M. Sadoveanu", din Capitală, își dă norma de control la „atelierul 6" de gimnastică sportivă cu caracter utilitar aplicativ. Acest elev a obținut media 10 la educație fizică, deoarece și la celelalte 5 „ateliere" a reușit performanțe foarte bune. Gheorghe Ștefan face parte din secția de judo a liceului, care a ocupat un loc fruntaș în campionatul bucureștean

Foto: V. BAGEAG

SPORTUL magazin

CERVINO

Un secol de istorie pe creștetul unui munte

Poliedru impozant și coplesitor, izbucnind semeț din marea frămîntată, vălurită, a semenilor pe care-i domină, Cervino pare, din vale, degetul arătător al lumii îndreptat spre cer. De sus însă, de la 3500 m, unde te lasă, în stația finală, telefericul cu cabină de tramvai, de acolo, de pe Plateau Rosa, unde te crezi aproape egalul său, abia acolo piramida bilingvă (scrisă cînd Cervino, cînd Matterhorn) apare plantată solid pe baze, cocoțată mult deasupra rotocolului pe care-l dai cu privirea, stăpînind solemn priveliștea, chiar dacă în jur sînt contracandidați de seamă ca Breithornul (4165 m) sau Monte Rosa (4633 m). În babilonia toponimiei alpine se dezvăluie mulți munți, Cervino e un pisc.

Admirația cu care l-am urmărit fețele, unele însorite, cu sclipiri de cleștar, altele adumbrite, viclene și neprietenoase, era sporită de o urmă de venerație și de melancolie, de romantism și de eroism. Cervino poate fi un bloc de piatră dură, sub plapuma de zăpadă, o demonstrație a naturii, superbă și insensibilă. Dar Cervino nu poate rămîne o simplă piesă de muzeu geografic sau turistic pentru cei ce au memorie sensibilă. Cervino înseamnă și Edward Whymper, și Carrel, și Michel Croz, și Taugwalder tatăl și fiul, din epoca de pionierat, și acel zănatic Walter Bonatti care și-a încheiat strălucita carieră de alpinist cu o solitară premieră de iarnă în 1965.

Între aceste nume se întinde un laps de timp de exact o sută de ani. Un secol de istorie pe creștetul unui munte. Veacul alpinismului, pe care l-am retrăit parcurgînd sălile Muzeului ghizilor din Breuil-Cervinia. Hărți și fotografii, carnete de însemnări și scrisori, piolete celebre, capete de coardă brută (adevărate funii), felinare și colțari, toate expuse în spiritul unei pioase aduceri aminte, se străduie cu delicatețe să mențină tradiția unei bresle aproape desuete astăzi, viziunea unei epoci eroice în asaltul vîrfurilor.

Tragicul duel Whymper — Carrel

În 1865, după ce dăduse tîrcoale trei ani faimosului Monte Cervino (4478 m), englezul Edward Whymper propune ghidului italian Carrel să efectueze împreună tentativa de a birui inaccesibilul — pînă atunci — vîrf. Ispita era mare căci, împrejmuit de ghețari, Cervino pare izolat. Dar subjugat de tentația gloriei de a ajunge el primul pe vîrf, Carrel refuză propunerea și inițiază o expediție proprie, la concurență cu Whymper. Spre dezamăgirea lui însă, Carrel, ajuns aproape de țintă (pe altă rută), zărește în vîrf semnul victoriei lui Whymper. Englezul pornise la drum însoțit de trei compatrioți și de trei ghizi din vale, cu care a atins vîrful. Dar ceea ce n-a știut atunci Carrel a fost că ziua începută atît de glorios pentru Whymper, se va sfîrși în mod tragic. În cursul coborîrii, unul dintre tinerii englezi, lipsit de experiență, alunecă și provoacă o veritabilă catastrofă, antrenînd în cădere și pe ceilalți. Tragicul bilanț: patru morți, printre care excelentul ghid din Chamonix, Michel Croz. Au scăpat, datorită rutinei lui Whymper și ghizii elvețieni Taugwalder (tată și fiu). Aceasta este istoria unei victorii scump plătite...

În mica familie a ghizilor din Cervinia, reuniți în societate, mai există și azi șase membri care poartă numele Carrel. De altfel, meseria aceasta se moștenește din tată în fiu. În lista societății, divizată pe trei categorii: ghizi emeriți, ghizi și portori, revin inevitabil aceleași nume de familie: Bich, Carrel, Gaspard, Maquignaz, Meynet, Pellissier, Pession (într-o mixtură națională pe care n-o întrece decît limba lor, un **patois**, amestec ciudat de franceză și italiană). Și astăzi ei își oferă serviciile — firește unui număr tot mai mic de solicitanți, care preferă mijloacele mecanizate de ascensiune. Dar tarifele sînt încă în vigoare. O urcare pe Cervino, de pildă, costă 50 000 de lire — ghidul și 32 000 de lire — portorul.

Guido Machetto, filozof montan

Acolo, la Cervinia, la poala largă și ospitalieră a piramidei, brăzdată de zeci de teleferice și schilifturi, cu piste de schi ce însumează 38 km (una dintre ele permite o coborîre de 6 km), acolo, în ambianța de modernitate și lipsă de griji, soarta ghizilor pedestrași, cu ranița la spinare, uneori poate chiar cu **alpenstock**, trezește duioase nostalgii.

Dar pesimismul nu e de rigoare, pentru că aci am întîlnit pe un tînăr reprezentant al breslei, sclipitor de inteligent, plin de înțelepciune, un fel de filozof montan, a cărui experiență se măsoară în escalade din Himalaia pînă în Țara de Foc. Ne-am întreținut la cabana-hotel cu 3 etaje Pirovano, căreia îi zice, de neînțeles, „Piccolo Rifugio". Și am înțeles care este programul profesional — adaptat la necesitățile zilei — al unor oameni ca el. În lunile de iarnă este instructor de schi, iar în restul anului devine ghid de munte sau participă la întrepide expediții alpine. Veți citi numele său printre viitorii membri ai unei ascensiuni pe Dhaulagiri. Dacă nu cumva îl și cunoașteți: se numește Guido Machetto.

Tot prin el am aflat secretul extraordinarei afluențe de turiști și schiori pe pantele de la Cervinia, secret care nu se rezumă la echipamentul hotelier și la mijloacele mecanice de urcare. Succesul se datorează în primul rînd unor oferte de sejururi pe termen limitat și unor programe combinate. Iată, de pildă, ce se oferă într-o săptămînă forfetară: călătorie dus-întors (Milano—Cervinia) cu autocarul, pensiune completă, abonament pe teleferic, liberă circulație pe 7 schilifturi, 6 lecții de schi în colectiv (4 ore pe zi), asigurare împotriva accidentelor, premiu de participare la concursul de încheiere a cursului, insignă. (Iată cîteva idei pentru O.N.T., privitoare firește nu numai la turiștii străini, ci și la cei români).

Singurul lucru pe care nu l-am aflat la poalele Cervinului este: cum o țară, ca Italia, cu pantele Alpilor și Dolomiților împînzite de practicanți, nu a mai dat nici un schior mare, de la Zeno Colo încoace...

Victor BANCIULESCU

Aniversări sportive 1969

Anul 1969 este anul a numeroase aniversări legate de mișcarea sportivă românească.

Vom semnala cîteva din cele mai importante:

1919. În acest an se împlinesc 50 de ani de la prima participare polisportivă a României, jocurile interaliate de la Paris — la care țara noastră a trimis echipe la numeroase discipline sportive.

Tot acum 50 de ani — la Cluj se înființa clubul Universitatea care, în această toamnă, va comemora, în cadru festiv, o jumătate de secol de la începutul activității.

1929. Deci, acum patru decenii, se organizau la București primele campionate sportive universitare ale României la atletism, fotbal, scrimă, natație și tenis, cu participarea studenților sportivi din următoarele centre universitare: București, Timișoara, Cluj și Iași.

În același an, la Atena, atleții români participau la primul concurs balcanic — experimental — de atletism, care avea să devină, începînd din 1930, Jocurile Balcanice de atletism, una din cele mai vechi competiții atletice internaționale.

1939. Adică, cu 30 de ani în urmă — se organiza, la Sinaia, pe Valea lui Carp, concursul internațional de schi — probe alpine — prima competiție la aceste probe, organizată în țara noastră.

C. M.

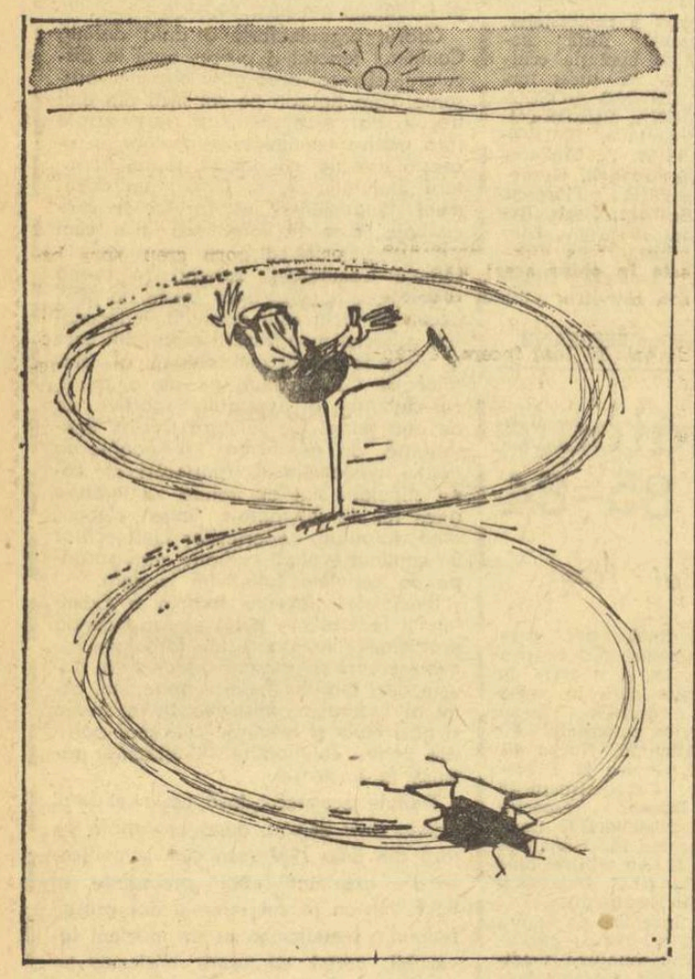

Desen de MATTY

„EXERSAȚI OCHIUL ȘI MÎNA PENTRU PATRIA ROMÂNĂ"

Secvențe din nostalgiile sportive ale unui mare umorist

— Într-o convorbire anterioară, ați pomenit așa, ca într-o adiere de aripă, despre trecuta dv. activitate sportivă și ne-ați promis unele „amănunte de detaliu". Deci, maestre Tudor Mușatescu, sîntem numai ochi și urechi...

— Dacă mai spuneai că ești și „nas", aș fi avut impresia că mă „arăt" unui O.R.L.-ist, nu unui confrate de meserie...

— Totuși, să începem consultația. Ați făcut sport?

— Din cea mai fragedă copilărie. Începînd cu urcatul în pomi, cu săriturile peste garduri, cu lupte corp la corp, libere, nu greco-romane cum le zicem noi, cu „box" compus numai din lovituri nepermise și de preferat la „zotcă" și așa mai departe. Pe urmă, o dată cu anii, am început să mă ocup și de sportul propriu zis. De sportul organizat după „legi" anume, pedagogic, în sălile de gimnastică ale liceelor, dar lipsit total de poezia maidanelor și a inițiativei personale.

— Deci, ați făcut și sport-sport?

— Am făcut, firește. Modest, sporadic, dar am făcut. Cu convingere și cu pasiune chiar.

— Dar ce înțelegeți dv. prin sport? Oare să fie acel cuvînt magic, multilateral ca sens, deopotrivă pentru toți, noțiune cu care se acoperă virtuți morale și strașnice resurse fizice?

— Eu, (nu Io, cum a apărut, desigur dintr-o greșeală de tipar, în prima parte a acestei „șuete sportive") împart sportul în două mari și foarte distincte grupe: *sportul „sănătate"* și *sportul „spectacol"*, căci este o mare diferență între unul și celălalt, fiindcă una e să faci sport cu trupul și alta numai cu gura și cu ochii. Și mai ales cu instrumente sonore ca trîmbițe, talăngi de șeptel, pîrîietori de moși și alte accesorii „sportive".

— Și, mă rog, unde și cînd ați început să practicați sportul organizat, astfel după cum l-ați numit?

— La gimnaziul „Dinicu Golescu" din Cîmpulungul meu natal. Fiind puțintel la trup și „urgent" în mișcări, — ca o veveriță — m-am afirmat încă din prima clasă ca un bun „urcător" la prăjină. Apoi, la „piramide", unde aveam rolul de vîrf, loc din care, la sărbătorile naționale, desfășuram un drapelaș tricolor care lua, întotdeauna, cuvenitele aplauze ale asistenței.

Pe urmă, am intrat în echipa de oină a gimnaziului, echipă care, combinată cu cea a Școlii Normale, participa la așa numitele *„federațiile pe țară"*, luînd, prin anii 1912/13, la Brăila, și medalia de aur a acestor faimoase întreceri sportive ale timpului.

În grădina casei noastre, tata ne-a făcut într-o zi, fratelui meu, mie și implicit tuturor prietenilor noștri, una dintre cele mai mari bucurii: ne-a montat niște paralele, cu picioarele înfipte în pămînt, două „inele" și un „fus" sau „trapez" cum îi spuneam noi. Profesorul nostru de gimnastică de la școală și mai tîrziu bunul meu prieten, *Ghiță Preotescu* — un deal de om cu inimă de copii, fost celebru luptător de circ în junețe — venea la noi și ne învăța fel de fel de figuri și „fițe" la aparatele din grădină. Tot el mi-a pus și prima sabie în mînă.

— Păi, ați făcut și scrimă?

— Foarte mulți ani. Pînă aproape de patruzeci de ani, cînd multiple alte ocupații profesionale nu mi-au mai lăsat timpul necesar să continui. Și am făcut și tir...

Cîțiva dintre colegii mei, Eddy Grant, Geo Mirea, au fost chiar celebrități în materie.

— Și dumneavoastră?

— Eu m-am mulțumit să-mi ating ținta. Dar, apropo de țintă, să-ți spun o întîmplare foarte amuzantă.

Fiul meu, azi actor al Teatrului Național din București, a început să „tragă" de la vîrsta de patru ani, cu o armă Flaubert, ajungînd pînă la vreo opt-nouă ani spaima „mireselor" din bilciuri, unde, ca și mine, în tinerețe, nu lăsa nici o țintă neatinsă, în barăcile de *„tras la semn"*.

Într-o zi, — el avea vreo șase ani pe atunci — am ajuns, pe la trei după amiază, într-un bilci instalat într-o groapă, pe la Floreasca. Era vară, cald, și bilciul „atîpise toropit" sub prelatele lăsate a răcoare. Numai la baraca de tras la țintă era deschis.

Patronul moțăia cu capul culcat pe tejghea, între *„arme"*. I-am cerut 10 „gloanțe" pe care de-abia a catadicsit să mi le dea. Fiu-meu a luat o armă și a tras. În plin, toate loviturile. Mireasa a început să danseze ieșind cu nunta după ea, din casa ei pictată, toboșarul să bată darabana și așa mai departe...

— Trage bine puștul! zice patronul surprins și amuzat totodată.

— Da, a învățat de mititel. Mai dă-i 10 gloanțe. Și figura s-a repetat, de astă dată, fiu-meu trăgînd în niște becuri agățate de sfori. Deci, ținte mai grele. Patronul, uimit aproape, se adresă copilului:

— Brava, puștule. Le arzi la „mișto"... Ei, dar dacă mi-l atingi și pe ăla, îți dau 25 de *„focuri"* gratis. Și cu degetul îi arătă un beculeț ca de lanternă de buzunar, agățat tocmai în fundul barăcii. Băiatul a tras și a făcut becul *„zob"*. Și în timp ce patronul îi număra cele 25 de *„focuri"* cîștigate, mi se adresă mie:

— Știi, am mai pățit eu o dată, la Moși, cu unul tot ca puștul ăsta. Dar ăla era student. Mi-a ochit toate țintele și-am pierdut și cinci chile de vin, că pusesem prinsoare contra cu el. Și le-am plătit, domnule, le-am plătit! Acuma, a ajuns *„artist"* mare la Teatrul Național. Îl chema Tudor Mușatescu. E și nuvelist.

Ce a urmat e lesne de înțeles.

TUDOR MUȘATESCU
Văzut de NEAGU RĂDULESCU

M-am legitimat, patronul (Demetrian îl chema) a închis *„prăvălia"* și a deschis o alta, în apropiere... Dar ala era o circiumă adormită. S-au adunat bîlciarii. Și de data asta, am plătit eu cinci sticle cu vin, în numele lui fiu-meu...

— Dar fotbal ați jucat vreodată?

— Tot timpul refugiului, la Iași, în vremea primului război mondial. Eram cercetaș la spitalul francez instalat la „Institutul de domnișoare Notre Dame de Sion" și am învățat să joc de la soldații francezi. Pe urmă, ne-am făcut noi, elevii de la *„Liceul refugiaților"*, echipa noastră de fotbal. Pînă cînd ne-a prins directorul liceului că *„batem purceaua pe maidane"* și ne-a eliminat din școală, pe zece zile și pe toți unsprezece. Eu jucam half-centru!

Și ani și ani, de atunci, păstrez sportului în general și fotbalului în special, astfel după cum v-am mărturisit deunăzi, sentimente pe care timpul, departe de a le domoli, le-a animat pînă la pasiune. Căci cine nu mai iubește, acela înseamnă că n-a iubit niciicind. Și eu, sportul l-am iubit cu intuiția copilăriei, cu ardoarea tinereții și cu chibzuința maturității, ca unul care am știut să-i prețuiesc marile binefaceri fiziologice și secularele lui virtuți educative".

. . . . . .

...Aici se încheie filmul nostalgiilor sportive ale maestrului Tudor Mușatescu, pe care vîrsta l-a trecut de la *„sportul sănătate"* la *„sportul spectacol"* în care e prezent cu investiții ce întreține acum un *inventar de aur*.

V. FIROIU

RECENZII

UN UTIL ABECEDAR HANDBALISTIC *)

Pe linia pregătirii unor materiale necesare învățării metodice a handbalului, semnalăm apariția ediției a II-a a lucrării **„Handbal — antrenament, exerciții, jocuri"**, aparținînd lui Eugen Trofin și S. Grigorovici. Revăzută și adăugită, lucrarea prezintă un bogat arsenal de procedee, care acoperă etapele învățării jocului de handbal, începînd cu cele necesare în perioada pregătirii formării deprinderilor de bază și mergînd pînă la însușirea combinațiilor tactice mai complicate în atac și în apărare.

Ținînd seama că lucrarea nu se adresează numai profesorilor de educație fizică, pentru care jocurile și exercițiile prezentate au menirea să ajute la îndeplinirea sarcinilor programului de învățămînt, ci și instructorilor și antrenorilor, credem că era bine să se insiste asupra indicațiilor referitoare la etapele superioare ale învățării jocului de handbal.

Susceptibilă de îmbogățiri cu elemente izvorite din experiența celor ce se ocupă de propagarea acestui sport în rîndul tinerilor, lucrarea constituie, totuși, un material de bază atît pentru specialiști, cît și pentru cei care practică handbalul la toate nivelele.

** „HANDBAL — ANTRENAMENT, EXERCIȚII, JOCURI" de* Eugen Trofin *și* Sorin Grigorovici, *Editura Consiliului Național pentru Educație Fizică și Sport.*

„ÎNVĂȚAREA JOCULUI DE BASCHET"

Lucrarea profesoarelor **Aristeia Hrișcă** și **Teodora Predescu** intitulată „ÎNVĂȚAREA JOCULUI DE BASCHET" reprezintă un nou punct de sprijin în activitatea tehnicienilor angrenați direct în procesul de pregătire. Expunerea de motive făcută în prima parte a cărții în favoarea metodelor moderne de antrenament este bogată și convingătoare. Din păcate, însă, partea fundamentală a lucrării se apropie prea mult de metoda tradițional-clasică, așa cum o găsim în tratatele de specialitate dinaintea anului 1950.

Analiza atentă și minuțioasă a procedeelor și acțiunilor de joc atestă folosirea metodei clasice pentru învățarea lor, și nicidecum pe cea modernă — metoda globală de învățare. De altfel, chiar și cele 30 de conspecte de antrenament — pentru copii și juniori — întăresc și mai mult aspectul tratării analitice, ridicînd în același timp o problemă discutabilă: **dacă la o grupă de 20 elevi începători este necesar (sau nu) un volum atît de mare de procedee și acțiuni ce trebuie învățate.** Ponderea atribuită jocului (propriu-zis) în aceste conspecte este mult prea mică față de cerințele realității, omițîndu-se faptul că începătorii învață baschetul jucîndu-se. Cele 30 de conspecte pot fi folositoare grupelor de avansați în antrenament.

Se poate afirma, de asemenea, că lucrarea putea fi mult mai eficientă dacă autoarele ei ar fi ținut cont și de unele indicații ale Colegiului central de antrenori, apropiindu-se astfel de linia direcțiilor principale ale procesului de antrenament și joc. Mai precis, ar fi fost necesar să se acorde o atenție sporită mijloacelor și metodelor de învățare și perfecționare a formelor de apărare agresivă — singurele care pot duce baschetul românesc pe drumul unor performanțe superioare.

În sfîrșit, unele din exercițiile prezente în această lucrare sînt mult prea complicate pentru grupele de începători; mai degrabă ele pot fi integrate ca părți ale unor sisteme de joc pentru grupele de avansați, și, ca atare, adaptabile în procesul de pregătire al formațiilor respective.

prof. Alex. POPESCU

ISTANBULUL SPORTIV

Despre Istanbul, scriitorul francez **Pierre Loti** spunea că ar fi cel mai frumos oraș din lume. Într-o cafenea, așezată chiar în vîrful faimosului Corn de Aur, se păstrează cu sfințenie, ca o prețioasă piesă de muzeu, masa la care marele hoinar, îndrăgostit de tot ce era neobișnuit, exotic, și-a petrecut multe ore în desele sale peregrinări prin Orient. Acolo, pe o terasă din lemn, cu apa chiar la picioare, leneveam într-o după-amiază însorită de martie, împreună cu vechiul meu amic și confrate **Samim Var**, unul dintre cei mai apreciați cronicari sportivi din Turcia.

În tovărășia lui cunoscusem pitorescul acestui oraș așezat pe două continente, un pitoresc autentic, neavînd nimic contrafabricat, nimic de carte poștală ilustrată. Și tot prin amabilitatea colegului meu turc am pătruns în atmosfera sportivă a Istanbului, dominată — evident — de fotbal, dar care lasă totuși loc și altor pasiuni. Pe malurile Bosforului, nu numai rivalitatea eternă dintre Fenerbahce și Beșiktaș cam cum ar fi la noi Steaua și Dinamo) captează atenția. Istanbulezii, și turcii în general, adoră luptele, sport socotit național. Și astăzi se mai vorbește despre triumful de la Olimpiada romană, unde Turcia a cucerit în această disciplină 7 medalii de aur. Prin comparație, faptul că la Ciudad de Mexico doar doi luptători turci au urcat pe treapta cea mai de sus a podiumului se apreciază ca un eșec.

MUHAREM DALKÍLIC

Și totuși, idolul sportiv al Istanbulului nu este un luptător, nici măcar un fotbalist ci un... atlet, Muharem Dalkilic, fondist de marcă, multiplu campion și recordman național, campion balcanic de cros, învingătorul cursei de 5000 m într-un memorabil meci Balcani—Scandinavia.

Dalkilic întrece în popularitate pe cei mai cunoscuți actori de cinema sau cîntăreți de muzică ușoară. Îl salută toată lumea, îl adoră copiii și dacă te afli cu el poți cumpăra orice în bazar cam cu jumătate de preț.

Dar nu numai fotbalul, luptele și atletismul polarizează interesul spectatorilor. De mult succes se bucură reuniunile de călărie. Un interlocutor, aflînd că sînt român, m-a rugat să-i transmit salutări lui Pinciu, spunînd că este cel mai mare maestru al obstacolelor pe care l-a cunoscut vreodată. Voleiul are, de asemenea, mulți adepți, ca și baschetul sau tenisul. Sportul alb beneficiază chiar în inima orașului, lîngă Piața Taxim, de un splendid complex de terenuri, tot timpul suprasolicitate.

Iar mai la est, spre Tarabya, fostul sediu al cărturarilor Fanarului, se înșiră ca niște perle, pe ambele maluri ale Bosforului, centrele nautice, mai ales acelea de yahting.

Scurta cunoștință cu Istanbulul sportiv mi-a prilejuit o constatare foarte plăcută: **și anume că sportivii români sînt foarte apreciați aici, așteptați, primiți cu multă cordialitate. Este, în ultimă instanță, semnul prețuirii de care se bucură țara noastră în conștiința poporului turc.**

Valeriu CHIOSE

Cooperativa „DESERVIREA" București

organizează MEDITAȚII

PENTRU CANDIDAȚII LA EXAMENUL DE ADMITERE

ÎN ÎNVĂȚĂMÎNTUL SUPERIOR ȘI TEHNIC

DE ARHITECTURĂ

Cooperativa garantează calitatea predărilor, meditațiile fiind susținute de profesori cu înaltă calificare profesională și îndelungată experiență și care folosesc un bogat material didactic.

Informații și înscrieri zilnic între orele 10—17 în str. Filitti nr. 10, telefon 13.54.69.

ÎN PATRIA FOTBALULUI ŞI A CAMPIOANEI MONDIALE (IV)

● Din pregătirea echipelor de club ● Chelsea şi F. C. Liverpool, cu jucătorii şi suporterii lor

Răstimpul dintre 30 decembrie 1968 şi 13 ianuarie 1969 l-am petrecut ca invitaţi ai cluburilor Chelsea (Londra) şi F. C. Liverpool. Am făcut, deci, naveta între imensul estuar al Tamisei şi estuarul rîului Mersey, în care s-a înălţat al doilea port al Angliei (după Londra) şi marea cetate industrială din Lancashire.

Am urmărit, în primele zile, organizarea clubului din cartierul londonez Chelsea, al cărui nume a fost dat şi echipei aflate printre fruntaşele Ligii I. Ne interesau, însă, într-o mai mare măsură, programele de antrenament ai jucătorilor. De luni pînă vineri, inclusiv, pe laturile şi scările stadionului din acel cartier se executau numeroase ture şi circuite de forţă, iar în sală se lucra la aparate (ridicări pe scărite şi pe palier, culcări şi ridicări cu greutăţi pe ceafă etc.); apoi, iar alergări îmbinate cu execuţii de gimnastică. Jocurile la două porţi se desfăşurau pe terenuri reduse, care erau însă asfaltate. Ni s-a explicat că pe un astfel de teren se măreşte iuţeala şi precizia în manevrarea balonului şi se conferă mai multă siguranţă şi echilibru jucătorilor (!). Nedumerirea noastră a fost oarecum atenuată cînd am constatat că, deşi atacurile şi „intrările" la om erau destul de dure, ele nu aveau totuşi nici pe departe urmările grave pe care le întîlnim, deseori, pe terenurile noastre gazonate...

Joi, am asistat la antrenamentul pe care Chelsea l-a efectuat pe stadionul ei central din imediata apropiere a catedralei Westminster, unde acest club şi-a amenajat trei terenuri normale, unul redus şi courts-uri de tenis. Jucătorii au aici şi o instalaţie de băi, cu bazine, în care ei s-au aruncat, cu voluptate, după cele 100 minute de pregătire, cu alergare de 8 x 100 m şi cu exerciţii de dejucare a marcajului strict şi de spargere a unei defensive betonate.

Pentru echipa de tineret, antrenamentul avea un alt specific: 7 ture ale terenului, cu mici intervale de odihnă, 200 m alergare şi 200 m marş, 4 sprinturi pe 30 m şi o altă serie de 3 sprinturi 4 x 30 m, urmate de un joc redus (6 la 6) timp de 40 minute.

Şi eu şi Coco Dumitrescu ne întrebam: care dintre jucătorii noştri ar putea realiza un asemenea ritm de pregătire, cu acel irezistibil final de mare intensitate?

Dincolo, în portul din faţa Mării Irlandei, antrenamentele se făceau pe trei terenuri (două cu gazon, altul cu zgură), care aveau şi instalaţii de nocturnă pentru jucătorii avizi de a se pregăti şi după ce umbrele serii învăluiseră totul...

La lumina reflectoarelor, am zărit aparatele ajutătoare: panouri patrate şi dreptunghiulare pentru precizia şutării la poartă.

Mi s-a explicat — după cele 90 minute de exerciţii — că antrenamentele aici sînt „scurte şi tari", urmărind reproducerea cît mai fidelă a condiţiilor de joc (echipament, luptă cu adversar, procedee executate sub presiunea altui partener etc.) Deci, pregătirea este efectuată exclusiv pentru joc, iar nu pentru exerciţiul în sine.

Ceea ce ne-a frapat, a fost faptul că la lecţiile de pregătire un număr de 40 jucători „lucrau" numai cu un singur antrenor, în timp ce alţi patru „coaches" erau simpli spectatori, fără să încerce vreo imixtiune în treburile colegului lor...

Totul decurgea, însă, într-o ordine desăvîrşită, începînd cu încălzirea clasică şi terminînd cu jocul în care echipierii se arbitrau şi se schimbau singuri — fără nimic spectaculos, dar cu un adînc simţ de răspundere şi seriozitate, ca şi cînd toţi aceşti fotbalişti executau o lecţie perfect învăţată.

În jocul pentru Cupă, pe care Chelsea l-a susţinut în acea sîmbătă cu echipa Carlisle (din Liga a II-a), am putut constata roadele acestor antrenamente: jucătorii au putut realiza un angajament fizic total şi au reuşit execuţii tehnice în mare viteză, ilustrînd vechiul dicton al fotbalului englez: „dă şi fugi!"

Iar în partida de campionat pe care F. C. Liverpool a avut-o acasă, împotriva echipei West Bromwich Albion, jocul n-a strălucit prin execuţiile tehnice (au abundat pasele greşite), ci mai mult prin condiţia fizică a celor 22 de echipieri, prin schimbările frecvente de locuri, prin pasele directe (simplă deviere), cît şi prin şuturile de la distanţă.

Dacă echipa londoneză şi-a depăşit adversara cu 2—0, iar F.C. Liverpool a învins cu 1—0, aceste victorii se datoresc numai atleţilor completi pe care cele două cluburi îi formează cu precădere pentru a putea face faţă grelelor condiţii impuse de fotbalul modern.

Mai mult ca orice am admirat, însă, la aceste meciuri, atmosfera sărbătorească pe care suporterii o creează, prin cîntece şi lozinci stimulatoare, scandate de coruri uriaşe, prin explozia de aplauze cu care salută apariţia echipelor favorite, prin acel minunat dans al fularelor, cu care ei încununează tribunele fremătătoare, ca pentru un indescriptibil carnaval al socceruluj britanic.

Hazardul a mai făcut ca în timpul vizitei noastre, Chelsea să întîlnească, pe teren propriu, chiar pe F. C. Liverpool. Pe stadionul londonez a apărut armata de purtători ai cocardelor foştilor campioni din 1966, veniţi să-şi încurajeze echipa, să-i facă mai uşor drumul spre victorie. Şi au reuşit. După o repriză albă, F. C. Liverpool a dezlănţuit o furibundă ofensivă şi, profitînd de absenţa portarului titular al adversarului, Bonetti, a înscris două goluri echipei gazdă în timp ce aceasta n-a putut decît să reducă scorul la 1—2.

Suporterii constituie o trăsătură nu numai caracteristică, ci de-a dreptul fundamentală pentru fotbalul englez. Pe ei se reazemă clubul. Din punga lor îşi trag forţele echipele. Din dragostea şi admiraţia suporterilor trăiesc şi înfloresc jucătorii. Pentru că şi unii şi alţii au încheiat un pact al demnităţii sportive, al respectului reciproc, al cinstei profesionale, care nu poate fi rupt la prima adiere de vînt. Suporterul îşi adoră vedeta, dar nici aceasta nu-i înşeală, cu nici un preţ, speranţele.

Pe un asemenea trainic postament se înalţă marele templu al fotbalului englez pe altarul căruia tronează din 1966 „Zeiţa de aur" a Campionatului mondial.

Cornel DRĂGUŞIN
antrenor al echipei de fotbal Progresul.

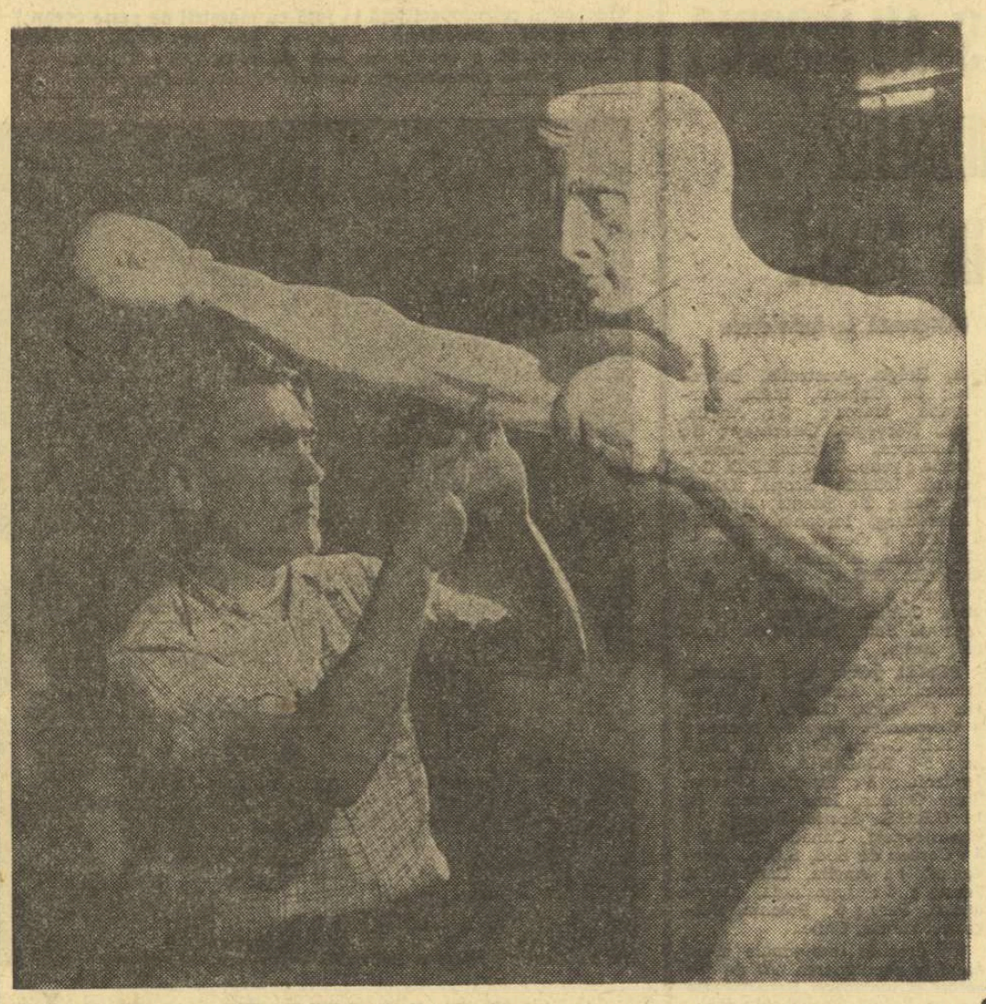

BOXER IN ATAC

Sculptorul Constantin Iordache lucrează în prezent la o statuie reprezentînd un boxer în poziţie de atac. Deocamdată, lucrarea se află în stadiu de turnare. Statuia, a cărei inaugurare va avea loc la 15 mai, va fi construită din bronz. Ea va fi amplasată la intrarea în patinoarul „23 August", locul de desfăşurare a campionatelor continentale, şi va fi dezvelită în prezenţa oficialităţilor A.I.B.A. Iată-l în fotografie pe sculptorul Constantin Iordache lucrînd la statuia boxerului.

SPORTUL Magazin

DUMINICILE UNUI NESPORTIV

RĂSPUNDE Don Poştaşu

MITICĂ CĂLU, COMUNA IVĂNEŞTI. Vreţi să ştiţi dacă Politehnica Iaşi a făcut vreodată pe primul loc în divizia A la fotbal? A fost! După... prima etapă, după a zecea. Niciodată, însă după... ultima! Iar celelalte etape nu contează...

MARCU BOATA, SATUL CRIVADIA — Coman (Dinamo Bucureşti) nu face parte din lotul ce se pregăteşte pentru Atena. Aşa se întîmplă cînd te consideri fără contra-candidat! Dar porţile ce se închid astăzi, pot fi deschise mîine. Şi invers! Iar acest lucru depinde mai mult de jucători decît de selecţioneri.

MIHAI KIRR, APOLDUL DE SUS. 1. Ion Pîrcălab şi antrenorul Coco Dumitrescu sînt fraţi (dinspre mamă). 2. Dv, ca suporter al echipei Steaua, sînteţi — vă înţeleg — mai indulgent cu arbitrul A. Pop, care a condus jocul Steaua — Petrolul. Noroc că n-aţi făcut parte din Comisia de disciplină. A. Pop avea şanse să iasă şi premiat.

VASILE BARBUCA, PITEŞTI. Cîte medalii au cucerit sportivii noştri la J. O. din Mexic? Iată o întrebare la care îmi face plăcerea să răspund: 15. Staţi să vedem dacă am adunat bine: 4 de aur, 6 de argint şi 5 de bronz. Exact!

NICOLAE MOCANU, BUZĂU. Nu ştiu de ce, Petrolul consideră ca dată a înfiinţării sale anul 1948. Un strămoş al Petrolului, Roncomit, a fost una din echipele noastre fruntaşe din perioada anilor 1922—1926, iar urmaşa sa, Juventus, părinte legitim al Petrolului de astăzi (şi Oană a activat la această echipă) a cucerit chiar campionatul ţării (ediţia 1929—1930).

GEORGE GEORGIU, BÎRLAD. „Comunicaţi-mi, vă rog, dacă mai pot trimite epigrame". Mai bune, da!

EMIL COSMA, REŞIŢA. „Meci în campionatul judeţean, între Siderurgistul Reşiţa şi Progresul Băile Herculane. La un moment dat, s-a produs o schimbare de jucător în cadrul echipei Progresul. 20 de minute mai tîrziu, jucătorul nou introdus în joc este la rîndul lui, înlocuit cu un alt jucător de rezervă. Este regulamentară această ultimă schimbare?". Credeţi că l-aţi prins pe arbitru? Schimbarea este regulamentară.

LIVIU GHIMIŞESCU, ORADEA. M-aţi ales ca arbitru în... litigiul fotbalistic pe care îl aveţi cu unii tovarăşi de muncă de la Uzina de aluminiu. Pe baza răspunsului pe care vi-l voi da, dv. îmi veţi acorda cinci stele. Îi supăr, în schimb, pe colegii dv. Dar, asta e soarta tuturor... arbitrilor. Oricum, mă grăbesc să precizez că într-o serie de ţări din Occident, cum ar fi Franţa,

Anglia etc. pe lîngă campionatul pe care şi-l disputa echipele profesioniste, se desfăşoară (poate chiar cu mai multă pasiune!) un campionat al formaţiilor amatoare.

AUREL VERNICHESCU, TIMIŞOARA „Către Ion Poştaşu. Cu părere de rău, dar trebuie să mă declar nemulţumit de „Poşta redacţiei", pe care o conduceţi". Primeşte reclamaţii şi Poşta Centrală, cu nu ştiu cîte mii de salariaţi, dar mica mea „poştă" unde nu sînt decît eu pe schemă! Vă rog să mă scuzaţi pentru întîrziere (P.T.T. — nu face nici acest lucru!) şi să notaţi răspunsurile: 1. Fotbalistul Ion Pîrcălab, de la Dinamo, s-a născut în Bucureşti, la 5 noiembrie 1941. 2. Salonul automobilistic de la Belgrad se va deschide în ultima decadă a lunii aprilie.

ALEXANDRU MORGOVAN, ORAŞUL DR. PETRU GROZA. „În ziua de 16 aprilie eu împlinesc 32 de ani. M-ar bucura foarte mult ca, o dată cu sărbătorirea zilei de naştere, să sărbătoresc şi victoria fotbaliştilor noştri asupra Greciei, în preliminariile campionatului mondial". Dv. sînteţi mai avantajat ca noi. Sînteţi sigur măcar de o sărbătorire! Să sperăm, totuşi, că jucătorii noştri vă vor prilejui şi pe cea de a doua!

Ilustraţii: N. CLAUDIU

POANTE BOANTE

■ *În campionatul vest-german de fotbal toate campioanele din ultimii cinci ani se află acum în zona de retrogradare. De unde se vede că gloria nu este un paşaport valabil pentru prezent.*

■ *Norocul surîde tuturor, dar se dăruieşte numai acelora care ştiu să profite de el.*

■ *Notă despre chibiţi. Cel ce ştie să facă o treabă — o face. Cel ce nu este în stare — se apucă să înveţe pe alţii.*

■ *Oul sau găina? Herrera a descoperit betonul sau betonul l-a descoperit pe Herrera?*

■ *Magul a fost întrebat de ce nu i s-a ridicat o statuie? Răspunsul lui: prefer să se întrebe de ce nu am o statuie a mea, decît să se întrebe de ce există una?*

ZIG-ZAG FOTBALISTIC

SICILIENII NU SE DEZMINT

În campionatul Italiei, Napoli a cîştigat cu 3—2 la Palermo în urma unui penalty! Tribunele au explodat de furie şi epilogul a fost specific sicilian! Arbitrul a fost salvat de un elicopter militar care a aterizat pe terenul de joc dar autobuzul care-i transporta pe napolitani a fost luat cu asalt, spărgîndu-i-se geamurile etc. etc.

Numai că după acest scandal de proporţii, federaţia a avut un cuvînt de spus. Rezultatul a fost omologat cu 2—0 în favoarea napolitanilor, terenul din Palermo a fost suspendat pe două etape, căpitanul echipei gazdă, Landoni, care l-a lovit pe arbitru, a fost suspendat pe patru etape, lui Altafini (Napoli) i s-a ridicat dreptul de joc pentru o etapă etc.

Pedepse aspre, dar meritate.

OLD-BOYS ÎN PLINĂ ACTIVITATE

În Iugoslavia, Ungaria şi Anglia vechii internaţionali desfăşoară şi acum o intensă activitate ca fotbalişti. În curînd vor avea loc întîlnirile dintre Ungaria—Iugoslavia şi Anglia—Iugoslavia rezervate „băieţilor bătrîni". În aceste echipe vor evolua jucători între 30 şi 50 de ani, foste glorii ale fotbalului din ţările lor. În echipa Angliei se va face o singură excepţie de la regulament... Stan Matthews este titular, deşi se apropie de 60!

Meciurile sînt atractive şi asigură de pe acum tribune pline...

TELEVIZIUNEA ŞI FOTBALUL FRANCEZ

În Franţa, numărul spectatorilor la fotbal scade vertiginos. Cauza nu rezidă numai în valoarea scăzută a partidelor, ci şi în concurenţa pe care le-o face televiziunea. Se pare că acum lucrurile s-au clarificat. De comun acord, Federaţia de specialitate cu Societatea de Televiziune au hotărît ca în decursul unui întreg campionat să nu se transmită în direct mai mult de 5 meciuri (!), iar pe telerecording mai mult de 15 jocuri! Un ziarist francez spunea că în felul acesta, francezii vor... uita complet jocul de fotbal!

I. O.

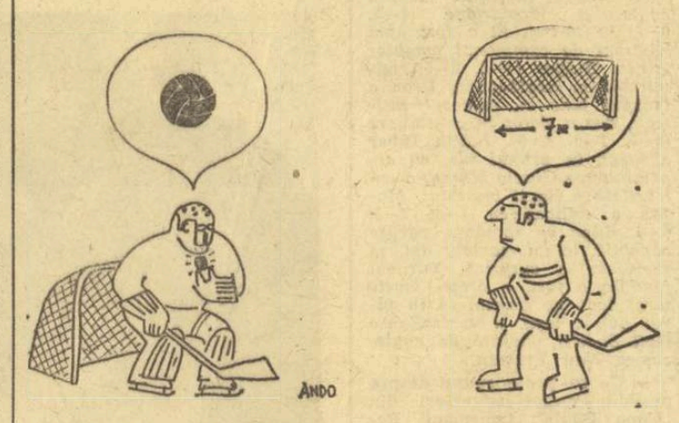

Desen de OCTAVIAN ANDRONIC

MUZICA TRĂDĂTOARE

Cîudat titlu, îşi vor spune cititorii, din partea unuia care s-a făcut cunoscut îndeosebi ca un comentator şi adept al muzicii. Însă din rîndurile ce urmează vor afla uşor că titlul, oricît de ciudat, denunţă o stare de fapt, care îi deserveşte întîi de toate pe sportivii înşişi. Unii îşi aduc aminte desigur de soţii Protopopov, multipli campioni la patinaj — campionii se uită curînd! Soţul se plîngea că şi-ar fi pierdut titlul fiindcă muzica lui Beethoven, ce le servise de „fond", a fost învinsă, nicidecum ei, campionii! Un confrate, comentînd declaraţia asta în chiar acest ziar, vedea într-însa semnul orgoliului personalităţii sportivilor de azi. Eu însă încerc să văd dintr-un alt unghi cele spuse de fostul campion şi, din acest unghi modificat, sînt gata să-l înţeleg şi să-l cred. Pentru că muzica poate, într-adevăr, să-l trădeze pe cel ce apelează la ea fără s-o cunoască, fără să se poată înălţa pînă la sensurile ei mai adînci.

Nu orice muzică se potriveşte pentru toate împrejurările. Am urmărit campionatele de patinaj de la Garmisch-Partenkirchen şi m-a nedumerit, în multe cazuri, stîngăcia cu care au fost alese melodiile, piesele însoţitoare, textele muzicale de către patinatori. Întregul fundal sonor al campionatelor a strălucit, aş spune, printr-o nemaipomenită banalitate, mediocritate chiar a gusturilor muzicale. S-au căutat mi se pare, în cea mai mare parte, melodiile facile, cu priză la public, iar cînd s-a recurs la cîte o bucată clasică, a fost ales ceea ce e mai detensionat datorită repetiţiei. Numai puţini s-au împotrivit dorinţei de a plăcea şi auditiv spectatorilor. Încît, graţioasele lebede omeneşti, care pluteau pe gheaţa cu luciri mocnite de perlă, au fost acompaniate de nişte muzici bune pentru balurile de sîmbătă seara din cartier, nicidecum de zborul înalt al inspiraţiei maeştrilor adevăraţi ai muzicii.

Cum poate sportivul, care — în cazul patinajului — este şi el un artist, să exprime armonios aspiraţia verticală spre cer a elanurilor sale atunci cînd nu înţelege muzica de care e însoţit, cînd ea nu-i susţine avîntul sau cînd şi-a ales una ce alunecă perpendicular, cu iuţeala oricărui corp greu, spre banalitate? Chiar atunci cînd e vorba de Beethoven, ca în cazul lui Protopopov, dacă fragmentul nu corespunde structurii psihice, evoluţiilor sale, parabolelor şi zigzagurilor ce le descrie, muzica devine cu adevărat trădătoare intenţiilor propuse. Fiindcă ea posedă o forţă misterioasă, dar neluată de atîtea ori în seamă, de a tălmăci anumite lucruri, nu însă pe toate şi în orice împrejurare.

Am mai scris aici, acum vreun an, despre ce importanţă are prezenţa unor oameni care cunosc muzica în activităţile sportive, ce foloase reale pot ei să aducă, prin consiliile ce le-ar da patinatorilor, gimnaştilor, tuturor sportivilor. Cred că Lia Manoliu povestea odată ce aripi i-au crescut pe neaşteptate cînd, în urmă cu mai mulţi ani, la Braşov, în timp ce arunca discul, manipulatorul a uitat deschisă, după pauză, instalaţia de sonorizare şi difuzare a muzicii destinate publicului ca relaxare.

Muzica face, de fapt, să ne crească aripi, dar le şi reteză, atunci cînd nu ştim ce să alegem din vastul ei univers de miracole şi vedenii.

George SBÂRCEA

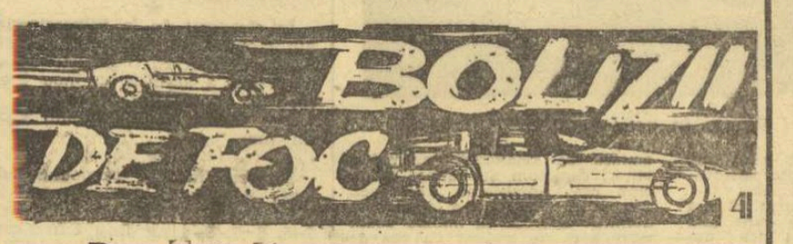

Români deschizători de drumuri

În acea după-amiază de iulie a anului 1880, lumea se plimba liniştită pe Champs Elysées, coborînd agale panta uşor înclinată dintre Place de l'Étoile şi Place de la Concorde. Deodată, un zgomot neobişnuit a inundat trotuarele. Trecătorii s-au oprit miraţi, în timp ce pe lîngă ei înainta o trăsură ciudată fără cai. Ce s-a întîmplat?... Enigma o lămuriră a doua zi jurnalele din oraşul de pe Sena. Un tînăr de origine română, pe nume Dumitru Văsescu, student la Şcoala centrală, îşi experimenta vehiculul conceput şi construit de el, care avea să fie considerat mai tîrziu „cel mai perfecţionat automobil al epocii".

Tînărul Văsescu visa de mult realizarea unei maşini care să meargă singură. Şi iată acum reuşise să-şi vadă visul împlinit, înscriindu-şi numele pe frontispiciul automobilisticii mondiale. Maşina sa era propulsată prin forţa aburilor, pentru că motorul cu ardere internă încă nu fusese complet pus la punct. Puţin mai tîrziu, Traian Vuia relua această idee, aducînd elemente noi, deosebit de preţioase pentru construcţia vehiculelor terestre, iar Henri Coandă realizează o maşină aerodinamică ce prefigura prin liniile sale bolizii de curse de astăzi.

Au urmat alte nume româneşti demne să figureze printre pionierii construcţiei de automobile. Profesorul inginer Aurel Persu a susţinut prin studii şi cercetări teoria automobilului de formă alungită, ca o picătură de apă în cădere şi a lansat cîteva soluţii îndrăzneţe, adoptate de mulţi constructori: plasarea motorului în partea din spatele maşinii, includerea roţilor în interiorul liniei caroseriei, îngustarea axei posterioare pentru a se putea elimina diferenţialul. În 1926, George Constantinescu, creatorul sonicităţii, a conceput un convertizor sonic mecanic, vestind transmisiile automate plasate pe automobilele moderne. Mai aproape de zilele noastre, şi-au cheltuit energia, talentul şi cunoştinţele în slujba aceluiaşi scop inginerii Radu Manicatide, Petre Carp, Radu Mărdărescu. Ideile şi visurile acestor înaintaşi prind contur deplin acum, în condiţiile industriei socialiste, care s-a îmbogăţit cu o ramură nouă, aceea a construcţiei de autovehicule.

Viteză maximă: 15 km pe oră!

File îngălbenite de vreme, fotografii cu valoare de document, rînduri ce par astăzi amuzante... Citim reportajele unui venerabil confrate de acum 71 de ani, avocatul Henri August, pe care trebuie să-l considerăm primul nostru cronicar automobilistic. El îşi poartă cu sprinteneală pana pe hîrtie, introducîndu-ne în atmosfera apariţiei în România a primului automobil: „un vehicul destul de elegant, ce avea forma unei trăsuri Victoria, dar fără oişte şi fără cai". Acestei maşini îi urmează în curînd altele aşa încît la 1904 circulau în toată ţara 51 de automobile.

În primăvara aceluiaşi an, a luat fiinţă la Bucureşti Automobil-Club-Român (acum, în aprilie, se împlineşc exact 65 de ani!) cu scopul de a „încuraja gustul, mişcarea şi industria automobilistică". Acest prim for de organizare şi dirijare a activităţii îşi creează filiale la Craiova, Brăila, Botoşani, Iaşi, Tg. Jiu, Rm. Sărat şi Ploieşti. Susţinut de posibilităţile financiare solide ale membrilor săi, clubul devine înfloritor, iniţiază numeroase acţiuni. Împreună cu Prefectura poliţiei Capitalei, elaborează cel dintîi regulament automobilistic care menţiona, pe lîngă altele, viteza maximă permisă în oraş de 15 km pe oră (la fel cu trapul cailor!), iar la răspîntii şi colţurile drumurilor „ceva mai încet". Fiecare maşină trebuia să aibă două frîne trainice, o trompetă mare şi trei felinare, unul dintre ele la spate, deasupra numărului.

Primii noştri automobilişti erau amatori. Curînd însă, se pune problema formării unor profesionişti ai volanului şi, la 16 ianuarie 1911, ia fiinţă, din iniţiativa lui Leon Leonida, o şcoală de şoferi. Elevii, în număr de 12, erau lăcătuşi, tîmplari, plăpumari, vizitii şi aveau ca profesor pe mecanicul Gheorghe Simion, originar de prin părţile Buzăului care, cu cinci ani mai înainte, avusese curajul să facă un drum cu automobilul prin Bulgaria, Turcia, Persia pînă în Caucaz şi înapoi. Elevii au urmat un curs teoretic şi practic, avînd de învăţat la clasă două capitole principale: „despre călcarea de oameni" şi „despre scoaterea de fum a maşinilor". Ucenicii lui Gheorghe Simion şi-au trecut examenul cu bine, cei mai iscuşiţi minuitori ai automobilului dovedindu-se foştii vizitii.

Automobilul sau balonul?

Cursele de automobile româneşti au început, la fel ca în străinătate, tot cu un raid. La jumătatea lunii iulie a anului 1901 George Valentin Bibescu se urcă din Geneva la volanul maşinii sale Mercedes, de 20 CP, şi parcurge distanţa pînă la Bucureşti (1827 km) în 73 de ore şi 45 de minute de conducere efectivă. Isprava aceasta a produs o oarecare vîlvă în Europa, sporind publicitatea automobilului care a devenit după aceea, pentru mulţi ani, preşedintele Automobil Clubului Român şi preşedintele Federaţiei Aeronautice Internaţionale (Bibescu a practicat cu succes şi pilotajul de avion).

Dar prima cursă adevărată din România s-a organizat la 22 septembrie 1904 pe traseul Bucureşti — Giurgiu şi retur. O fotografie rămasă de atunci înfăţişează automobilele, în număr de şase, înşirate pe dealul Filaretului, înainte de plecare. Cei 60 de km pînă în oraşul de pe Dunăre sînt străbătuţi de Bibescu, la bordul Mercedesului său, în 58 de minute. La capătul etapei a urmat o agapă, după care, din nou, la drum! Stimulat, probabil, de toasturile din Giurgiu, pilotul Mercedesului apasă mai energic pe acceleratorşi, la întoarcere, reduce timpul de parcurgere a traseului cu aproape opt minute, stabilind o viteză medie totală de 66,600 km pe oră, comparabilă cu recordurile europene ale timpului.

Întrecerile de automobilism se înmulţesc. În anul 1907 are loc cel dintîi raliu auto, organizat într-o formulă originală. Maşinile luau startul o dată cu un balon, dirijat de trei ofiţeri, şi trebuiau să ajungă la ţintă înaintea aterizării aeronauţilor. După mai multe etape, victoria a revenit unui automobil. În acelaşi an, clubul automobilistic românesc organizează un „Grand Prix" pe traseul Găieşti — Fundata — Tîrgovişte — Găieşti, iar în aprilie 1908 are loc una dintre cele mai mari curse de viteză pe circuitul Bucureşti — Băneasa — Herăstrău. La acest concurs au asistat aproape 10 000 de spectatori.

Unul dintre primii noştri aşi, Leon Leonida, la volanul Fiatului său cu care a stabilit în 1910, în Marele Premiu al A.C.R., o viteză de 96 km pe oră

După primul război mondial, în arenă apare o nouă generaţie de automobilişti. Aceştia se fac remarcaţi în întrecerile naţionale şi în cele de pe continent. O serie de competiţii interne devin tradiţionale: Turul României; Cupa Carpaţilor şi Cupa Unirea; Concursul de regularitate Satu-Mare — Bucureşti; Concursul de regularitate organizat de Automobil Clubul Moldovei; Concursul internaţional de turism; Papană, Budişteanu şi Calcianu atacă recordul rutei Bucureşti — Braşov, iar alţi temerari reuşesc să ajungă cu maşina, în anul 1931, din capitala României pînă în cea a Franţei, în numai 39 de ore şi 45 minute. La cîţiva ani după aceasta, Petre Cristea îşi înscrie numele în palmaresul celei mai mari competiţii rutiere din Europa: Raliul Monte-Carlo.

În automobilism, ca şi în alte sporturi, românii au reuşit adeseori să se impună în ochii străinătăţii, făcînd dovada virtuţilor lor. Bogata tradiţie creează obligaţii sporite pentru tinerii de astăzi, îndrăgostiţi de arta volanului şi întraţi de cîtva timp în arena competiţională balcanică şi europeană.

Dumitru LAZAR

(Va urma)

51 DE FORMAȚII MASCULINE ȘI 38 FEMININE S-AU ÎNSCRIS LA MONDIALELE DE TENIS DE MASĂ

400 de jucători și jucătoare concurează la individuale

La cea de-a 30-a ediție a campionatelor mondiale de tenis de masă, care va avea loc la München între 17 și 27 aprilie, s-au înscris 51 de echipe masculine și 38 feminine. Alcătuirea grupelor, denumite, convențional, A și B, și numerotate de la 1 la 6, este următoarea : BĂRBAȚI, **grupa A**, 1 : Japonia, Finlanda, Israel, Nigeria, Peru ; 2 : U.R.S.S., Olanda, Canada, Chile ; 3 : Iugoslavia, Belgia, Australia, Bulgaria ; 4 : Ungaria, India, Portugalia, Maroc ; 5 : Anglia, Iran, Norvegia, Guernsey ; 6 : Danemarca, Polonia, Jersey, Grecia ; **grupa B**, 1 : R.P.D. Coreeană, Irlanda, Scoția, Liban, Pakistan ; 2 : Suedia, Austria, Luxemburg, Iordania, R.A.U. ; 3 : R.F. a Germaniei, Indonezia, Ghana, Brazilia ; 4 : Cehoslovacia, S.U.A., Elveția, Argentina ; 5 : ROMÂNIA, Franța, Țara Galilor, Turcia ; 6 : Coreea de Sud, Cambodgia, Spania, Italia.

FEMEI, **grupa A**, 1 : Japonia, Luxemburg, Austria ; 2 : Ungaria, Finlanda, Grecia ; 3. R.F. a Germaniei, Elveția, Irlanda ; 4 : R.D. Germană, Franța, Ghana ; 5 : ROMÂNIA, Australia, Iordania ; 6 : Suedia, Olanda, Țara Galilor, Iran ; **grupa B**, 1 : U.R.S.S., Scoția, Belgia ; 2 : Cehoslovacia, Canada, Spania ; 3 : Coreea de Sud, S.U.A., Norvegia ; 4 : Anglia, Cambodgia, Jersey ; 5 : Iugoslavia, Danemarca, Peru ; 6 : Polonia, Bulgaria, Turcia, Chile.

La probele individuale și-au anunțat participarea 400 de jucători și jucătoare. Repartizarea lor pe fiecare probă este făcută astfel : **simplu bărbați** — 252 ; **simplu femei** — 145 ; **dublu bărbați** — 232 ; **dublu femei** — 136 ; **dublu mixt** — 276.

Fotografia săptămînii

Hocheiștii cehoslovaci față în față cu maeștrii de peste ocean ai pucului : canadienii. După un joc echilibrat, echipa Cehoslovaciei a învins cu 3—2. În fotografie : un atac la poarta canadienilor, condus de Jan Suchy (17)

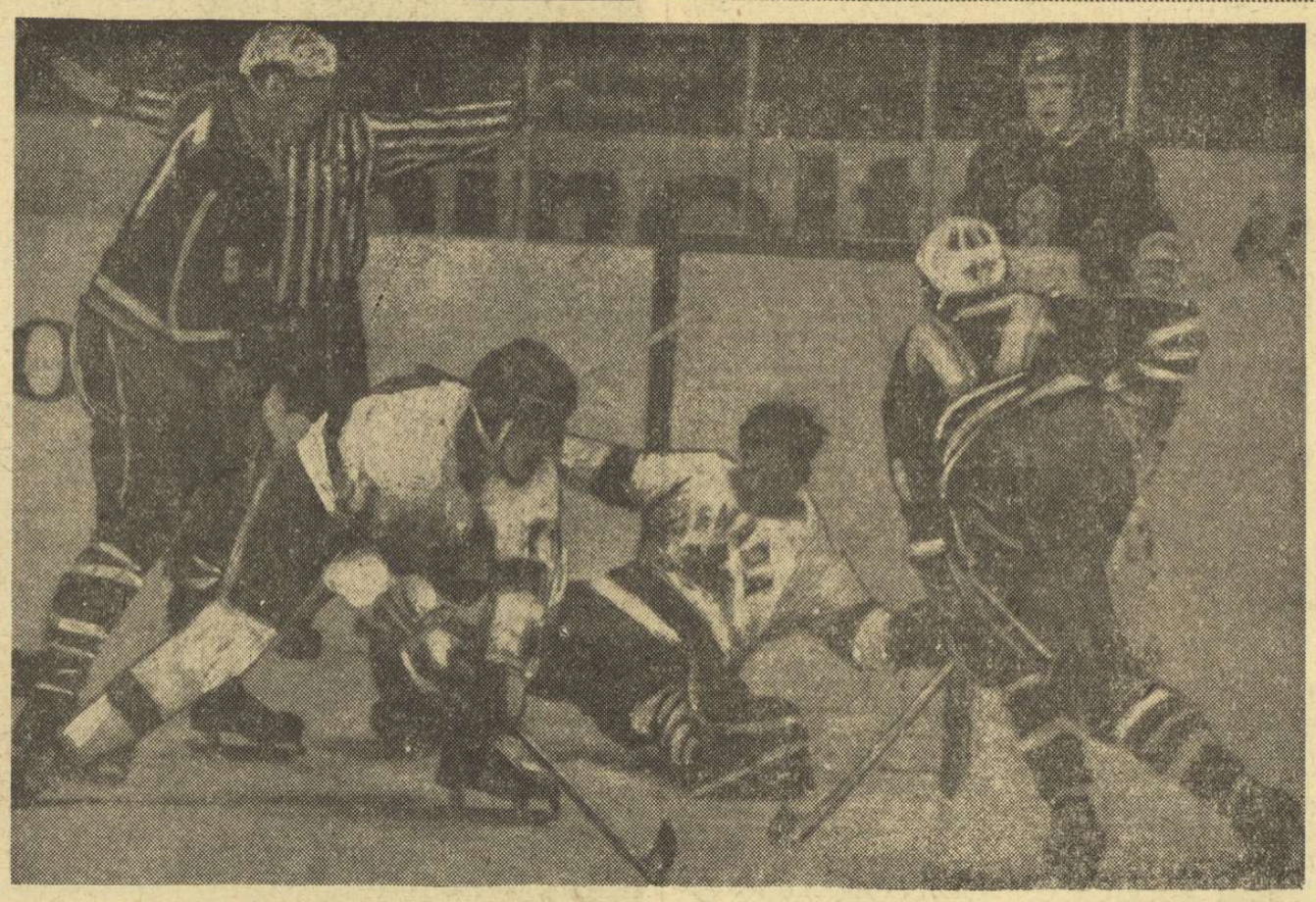

Actualitatea internațională

LA BELGRAD
POLIHRONIADE
a remizat cu lidera

BELGRAD, 29 (Agerpres). — Partida principală din runda a 16-a a turneului internațional de șah de la Belgrad s-a disputat între lidera clasamentului, Nana Aleksandria (U.R.S.S.) și maestra română Elisabeta Polihroniade. Partida (în care jucătoarea română a avut piesele negre) s-a încheiat remiză la mutarea 17.

Înaintea ultimei runde, în clasament conduce Nana Aleksandria cu 12 p, urmată de Katia Iovanovici (Iugoslavia) — 11½ p, Polihroniade (România) — 11 p.

RON CLARKE
Învingător la Melbourne

În campionatele masculine de atletism ale Australiei, care se desfășoară la Melbourne, proba de 5 000 m i-a revenit multiplului recordman mondial, Ron Clarke, cronometrat cu timpul de 13:44,8. Pe locurile următoare s-au clasat Kerry O'Brien și David Flotty.

PRIMELE AMĂNUNTE DE LA CONGRESUL L.I.H.G.

● Azi, meciul Cehoslovacia-Suedia va hotărî campioana mondială de hochei

Ieri, s-a reîntors de la Stockholm, ing. Al. Teodorescu, unul dintre delegații F.R.H. la Congresul L.I.H.G., care și-a desfășurat lucrările în același timp cu disputarea jocurilor din campionatul mondial. Imediat după sosire, i-am solicitat o declarație în legătură cu cele discutate la Congres :

„Am participat la una dintre cele mai agitate sesiuni ale Congresului L.I.H.G. S-au făcut foarte multe propuneri, dar din cauza discuțiilor contradictorii, s-au adoptat puține hotăriri. Să încep cu ceea ce cred că interesează mai mult : cînd va avea loc ediția viitoare a C.M. ? În această direcție s-a stabilit, în principiu, ca jocurile din grupele B și C, pe care avem sarcina să le organizăm, să aibă loc, în 1970, astfel : grupa C, în Poiana Brașov, între 15 și 22 februarie, iar grupa B, la București, între 22 februarie și 3 martie. *Am spus în principiu, deoarece la rugămintea mai multor delegații, s-ar putea ca datele să fie schimbate, mutîndu-se totul cu o săptămînă. În ce privește grupa A, federația canadiană, organizatoarea competiției, a comunicat că partidele vor avea loc între* 15 și 30 martie 1970. Turul la Montreal, și returul la Winnipeg. *S-a hotărît, de asemenea, ca partidele din cadrul C.M. să se desfășoare numai pe patinoare artificiale acoperite. Interesantă mi s-a părut și propunerea federației canadiene, ca de la viitoarea ediție a C.M., să fie acceptată și participarea jucătorilor profesioniști, la fel ca la fotbal. În acest sens, o decizie urmează să fie luată la congresul de vară al L.I.H.G. Pentru amatorii de hochei din țara noastră, mai am o veste :* s-au purtat discuții fructuoase cu federația canadiană pentru ca o formație din această țară să evolueze, în sezonul viitor, la București. *Cam acestea ar fi lucrurile cele mai importante. Însă această atît de disputată ediție a C.M., ca și numeroasele convorbiri purtate cu tehnicienii prezenți la Stockholm, mi-au furnizat un material mai vast, pe care-l voi transmite în curînd redacției.*

★

Aseară, în campionatul mondial de hochei s-au disputat două jocuri : Canada — Finlanda 6—1 (2—0, 3—1, 1—0) și Suedia — S.U.A. 10—4 (6—2, 1—1, 3—1).

Competiția la sfîrșit astăzi cu meciurile : **Finlanda — S.U.A., Cehoslovacia — Suedia și U.R.S.S. — Canada.**

TURUL CICLIST AL ALGERIEI A LUAT SFÎRȘIT

Turul ciclist al Algeriei (La Flèche Algerienne) a luat sfîrșit cu o probă pe circuit la Annaba (80, 600 km) cîștigată de danezul Georgen în 2.02:22. În același timp a mai sosit un mare grup de cicliști printre care se aflau românii C-tin Grigore clasat pe locul VIII și Tudor Vasile clasat al XVI-lea. În clasamentul general individual primele locuri sînt ocupate de : 1. G. Petterson (Suedia) 22.43:52 și 2. Mierch (echipa internațională) la 2,03. Pe echipe, victoria a revenit reprezentativei Poloniei în 70.37:57, urmată la 3,51 de Olanda. Echipa României ocupă locul al X-lea la 1.26:60.

De la trimisul nostru special, **TIBERIU STAMA**

Echipa de floretă a României neînvinsă în turneul de la Budapesta

BUDAPESTA, 29 (prin telefon). — Turneul internațional de floretă care a reunit în capitala Ungariei reprezentativele Franței, Italiei, României și țării gazdă a început, simbătă dimineața, la Sportcsarnok, cu o victorie ușoară a sportivelor noastre : 14—2 cu echipa Italiei. Excelent au tras Iencic și Szabo (cîte 4 victorii), apoi Drimbă și Vicol (cîte 3 v).

În meciul cu echipa Franței, floretistele noastre și-au apropiat, de asemenea, victoria fără prea multă dificultate : 12—4. Marina Stanca, înlocuind-o pe Vicol, a tras admirabil obținînd maximum de victorii ca și Szabo și Iencic. Ileana Drimbă, în schimb, nu s-a concentrat suficient și a pierdut două asalturi în care conducea (la Herbster și la Sailly).

În celelalte întîlniri s-au înregistrat rezultatele : Ungaria — Franța 11—5 și Ungaria — Italia 14—2, așa încît pentru locul I au luptat reprezentativele României și Ungariei. În acest meci, floretistele noastre au condus cu 2—0 (Iencic — Vadasz 4—2, Szabo — Rejtő 4—1), dar au fost egalate (Drimbă — Kollanyi 0—4, Vicol — Szolnoki 2—4). În manșa următoare, sportivele noastre preiau conducerea, dovedindu-se mai decise (Szabo — Vadasz 4—1, Iencic — Kollanyi 4—1, Drimbă — Szolnoki 4—1). Numai Vicol a cedat lui Rejtő cu 1—4. Avantajul sportivelor noastre a fost amplificat în a treia manșă (Drimbă — Rejtő 4—2, Iencic — Szolnoki 4—1). În schimb, Szabo n-a putut s-o depășească pe Kollanyi (1—4), o trăgătoare foarte tenace, iar Vicol a cedat la Vadasz (1—4). Ultima manșă a deschis-o Vicol cu o victorie la limită asupra lui Kollanyi (4—3). Tot cu 4—3 a dispus și Szabo de Szolnoki, iar Drimbă a întrecut-o pe Vadasz cu 4—2. În ultimul asalt, Iencic a obținut și ea o nouă victorie, cu 4—2 asupra lui Rejtő. Scor : 10—6. Clasamentul final al competiției : 1. ROMÂNIA 3 v ; 2. Ungaria 2 v ; 3. Franța 1 v ; 4. Italia 0 v.

URUGUAY, CAMPIOANĂ DE BASCHET A AMERICII DE SUD

MONTEVIDEO, 29 (Agerpres). — La Montevideo s-a încheiat campionatul Americii de Sud la baschet masculin. Victoria a revenit selecționatei Uruguayului care, în meciul decisiv, a învins, cu 65—42 (30—22), echipa Braziliei. De remarcat că Brazilia a prezentat la această competiție o echipă cu mulți jucători tineri. Clasamentul final : 1. Uruguay — 12 p ; 2. Brazilia — 10 p ; 3. Argentina — 10 p ; 4. Peru — 9 p ; 5. Chile — 9 p ; 6. Columbia — 7 p ; 7. Paraguay — 6 p.

Primele trei clasate vor participa la viitoarea ediție a campionatului mondial, ce va avea loc, în 1970, în Iugoslavia.

Final animat în campionatul de hochei

● Agronomia Cluj învinge pe Dinamo București !

POIANA BRAȘOV, 29 (prin telefon, de la trimisul nostru). Deși Steaua este virtuală campioană a țării la hochei, deși ordinea în clasament a echipelor nu mai poate fi modificată, ultimele partide ale acestei lungi întreceri sînt totuși foarte animate și interesante. Victoria geologilor bucureșteni asupra echipei Avîntul Miercurea Ciuc, replica dîrză dată de studenții clujeni steliștilor și marea surpriză pe care au furnizat-o simbătă învingîndu-i pe dinamoviști, au creat pe neașteptate un climat favorabil hocheiului spectaculos.

Din păcate însă, în ciuda eforturilor depuse de organizatori, meciurile continuă să se desfășoare într-un anonimat deplin. Zilnic se vînd cam 10—15 bilete, singurii spectatori statornici fiind... hocheiștii echipelor neangajate pe gheață. În aceste condiții ne gîndim că organizarea „Cupei României" la Poiana Brașov nu ar fi oportună. Competiția va reedita duelul Steaua — Dinamo, ceea ce la București ar aduce în tribune cîteva mii de spectatori.

Iată rezultatele de simbătă : **Steaua — Petrol Geologie 12—2** (5—0, 4—1, 3—1). Au marcat : G. Szabo, Iordan și Calamar (cîte două), Stefanov, P. Sgincă, Paraschiv, Bucur, Fodorea și Varga, respectiv, T. Viorel și St. Ionescu. **Agronomia Cluj — Dinamo București 3—2** (2—1, 1—0, 0—1). Au marcat : Cozan (2) și Ötvös, respectiv Mihăilescu și Moiș.

Campionatul se încheie duminică, cu partidele Agronomia Cluj — Avîntul M. Ciuc și Steaua — Dinamo. În pauza dintre meciuri va avea loc o demonstrație de patinaj artistic la care își dau concursul Beatrice Huștiu, Gheorghe Fazekaș, Letiția Păcuraru, Rodica Dică și alții.

Tr. IOANIȚESCU

TINERII HOCHEIȘTI DE LA DINAMO BUCUREȘTI ÎN VERVĂ

Cu toate că din punct de vedere calendaristic ne aflăm în plină primăvară, jocurile turneului final al campionatului republican de juniori la hochei continuă să se dispute pe o vreme hibernală, care ne face să uităm că sportul crosei și al pucului a pășit anul acesta dincolo de granițele sale temporale.

Primul meci al returului, disputat vineri seara, a fost la discreția liderului, Dinamo București, care a dispus de Școala sportivă Gheorghieni cu 21—1 ! După cele 8 ore ale nopții, tinerii jucători dinamoviști nu și-au potolit setea de goluri înscriind simbătă dimineață, în meciul cu Flacăra Suceava, alte 19 goluri, fără să primească nici unul. Deci, după 21—1, un 19—0 care arată, ambele, forma bună a echipei Dinamo București.

În ultimul joc de simbătă s-au întîlnit Steaua și Școala sportivă Gheorghieni. Scor final : 19—1.

CORNEL STERIAN
corespondent

EPILOG AFRICAN LA SERIALUL TENISISTIC DIN INDIA

(Urmare din pag. 1)

tribune și cupele cele mai mari de pe mesele cu premii. Așa cum am mai spus, seria concursurilor din Circuitul indian, ediția 1969, a fost dominată de tenismanii români. Aceasta, în ciuda faptului că am beneficiat de serviciile lui Ilie Năstase doar în prima parte a călătoriei, iar Ion Țiriac n-a fost cu noi.

— Ultima etapă, cea africană, se pare, totuși, că nu ne-a fost atît de favorabilă, din păcate. Cum se explică rezultatele mai puțin bune, obținute la Cairo și la Alexandria ?

— *Aici trebuie ținut seama de țăria deosebită a acestor concursuri* — precizează Gheorghe Cobzuc. *Majoritatea țărilor participante au fost reprezentate de primele rachete (Metreveli, Gulyas, Honbergen, El Shafei etc.), pe cînd noi am avut pe jucătorii nr. 3 (Dron), nr. 5 (Mărmureanu)... Diferența de forță s-a reflectat și pe tablou. De altfel, turneele egiptene sînt, totdeauna, foarte tari. Să nu uităm că în palmaresul lor figurează celebrități ca Von Cramm, Cochet, Puncec, Drobny, Hoad, Stolle, Lundquist.*

— O mică recapitulare a jocurilor de la Cairo...

— *Pentru noi, evenimentul cel mai notabil a fost performanța lui Constantin Popovici, alături aci caravanei noastre, împreună cu Eleonora Dumitrescu. Bucuria revederii a fost completată cu acel rezultat surpriză oferit de Popovici, care l-a eliminat în turul doi pe faimosul australian Ken Fletcher. Începusem cam nesigur, complet neacomodați cu terenurile de zgură — după iarba și asfaltul indian — pierzînd în competiția preliminară a „Cupei Națiunilor" : 0—3 cu U.R.S.S. (Metreveli — Dron 6—4, 6—3 ; Korotkov — Mărmureanu 7—5, 6—2 ; Metreveli, Korotkov — Dron, Mărmureanu 6—2, 7—5). Sovieticii aveau să fie și ei eliminați, surprinzător, de belgieni, iar finala a revenit Ungariei, cu Gulyas și Szoke în mare formă. Să revenim la turneul de simplu. Am avut trei oameni în optimi de finală și aci s-au oprit. Popovici a ieșit la cehoslovacul Kutka, Dron la vestgermanul Elschenbroich (6—4, 1—6, 1—6), iar Mărmureanu la El Shafei, cîștigătorul concursului, după o luptă strînsă (2—6, 5—7). Și Iudith Dibar a avut neșansa de a întîlni prea devreme pe jucătoarea care avea să cîștige la fete. Italianca Lea Pericoli a eliminat-o cu 6—1, 6—1. Dar Dibar a jucat sub forma arătată în India.*

— Cum a fost la ultimul concurs ?

— *La Alexandria, unde ne-a surprins și o furtună de nisip, cel mai departe a mers Petre Mărmureanu, învingător asupra englezului Wooldridge (6—3, 6—1) în 16-imi. El a fost apoi eliminat de campionul maghiar Istvan Gulyas (4—6, 0—6), admirabil ca întotdeauna. Dron a început bine cu englezul Stilwell, dar a slăbit în continuare (6—2, 1—6, 4—6). Iudith Dibar a jucat, în primul tur, cu argentinianca Gussie Moran, o celebritate a lumii tenisului. Moran a cîștigat cu 1—6, 7—5, 6—4, după ce româna păruse capabilă, la un moment dat, să furnizeze o surpriză. Turneul feminin a fost, e drept, foarte tare, dacă ne gîndim că în turul doi a ieșit și australianca Gail Sheriff, învinsă de englezoaica Neil Truman.*

— Ce se poate spune despre posibilii noștri adversari din „Cupa Davis", tenismanii Republicii Arabe Unite ?

— *Ismail El Shafei este un jucător foarte bun. Succesul său de la Cairo, prima victorie egipteană în palmaresul de după război al turneului, este grăitoare. Practică un tenis modern, de atac, cunoaște toate finețile jocului. Va fi un adversar dificil, chiar pentru primii noștri jucători, Năstase sau Țiriac. Mai vulnerabili sînt ceilalți doi, Ali El Daoudi și Motaz Sembel. Consider, totuși, un meci cu ei ca suficient de echilibrat.*

Discuția aluneca, firesc, spre perspective și pronosticuri. Dar, cum promisesem în titlul interviului doar un epilog...

IURI VLASOV ÎNTR-O NOUĂ IPOSTAZĂ

Știrea că vestitul halterofil sovietic Iuri Vlasov, multiplu campion și recordman mondial, încununat cu laurii victoriei la J. O. de la Roma, vrea să abandoneze sportul de performanță pentru a se dedica scrisului, a apărut prima oară curînd după Olimpiada de la Tokio, cînd Iuri a cedat locul întîi compatriotului său Leonid Jabotinski.

Recent, el a comunicat că s-a decis definitiv să se ocupe mai mult de literatură. Încă din timpul cînd practica sportul de performanță, Iuri începuse să scrie literatură, așternînd pe hîrtie impresiile și amintirile din îndelungata sa activitate sportivă.

În prezent, Vlasov petrece multe ore la masa de lucru. În cursul dimineții scrie, iar după-amiază se relaxează antrenînd viitori campioni de haltere la un club din apropierea Moscovei. Deci Iuri Vlasov n-a abandonat definitiv sportul. El îmbină acum activitatea de scriitor cu cea de antrenor.

Iuri Vlasov în noua ipostază

Fiind întrebat ce scrie în momentul de față, Iuri a răspuns că lucrează la un roman mare, care se numește „Bucurii amare". S-ar putea ca acest roman să fie ultima sa lucrare cu temă sportivă pentru că el și-a propus să abordeze în viitor alte teme. Intenționează, de exemplu, să scrie o lucrare despre revoluție, pe care vrea s-o înfățișeze cu ochii dușmanului, ai unui ofițer-monarhist. A fost la Paris, unde locuiește prototipul viitorului erou, și a strîns material mult. Totodată, el a adunat numeroase lucrări care tratează despre revoluția din Rusia.

Vlasov mai are în proiect o carte în care va înfățișa viața și activitatea tatălui său, un renumit specialist militar și diplomat.

E. L

Anca Groza confirmă: 2:40,8 la 200 m delfin

Puține rezultate spectaculoase în cea de a treia reuniune a concursului național de iarnă rezervat juniorilor și copiilor. Excepție a făcut doar „cronometrul" **Ancăi Groza**, pe distanța de 200 m delfin. La capătul celor 6 lungimi, eleva prof. Magda Negrea a realizat timpul de 2:40,8 — cea mai bună performanță românească pentru fete și junioare mici.

Duelurile brasistelor Mihăescu — Georgescu și Burlacu — Vijeu au dat din nou cîștig de cauză favoriților. Ca și în cursele de 100 m, Anca Georgescu (în evident progres) și Camelia Vijeu au condus o bună parte a parcursului (200 m), pentru ca în final să cedeze de puțin unor adversare mai bine pregătite în această perioadă. Ar mai fi de reținut succesul lui Gh. Lupu în proba tetratlonului (266 m), ca și timpii lui L. Copcealău (4:45,0 la 400 m liber), Lucia Radu (10:55,4 la 800 m liber) și T. Nicolae (1:09,9 la 100 m delfin). După cum se poate observa, tinerii înotători dinamoviști, care au avut posibilitatea să se antreneze intens în timpul iernii, domină autoritar această competiție. Și acum, cîteva dintre cele mai bune rezultate tehnice :

COPII — **400 m liber (b) : 1.** G. POPOVICI (Dinamo) 5:03,4, 2. D. Wetterneck (Șc. sp. Reșița) 5:04,5, 3. Z. Casian (C.S.M. Cluj) 5:04,5 ; **4 x 100 m liber (f) : 1.** DINAMO 4:49,3 ; **200 m delfin (f) : 1.** ANCA GROZA (Din.) 2:40,8 — cea mai bună performanță românească ; **100 m delfin (b) :** T. NICOLAE (Din.) 1:09,9, 2. T. Nuțeanu 3 Al. Gherban (Ol. Reșița) 1:12,5 ; **200 m bras (f) : 1.** A. MIHĂESCU (Din.) 2:58,8, 2. A. Georgescu (Din.) 3:01,0 ; **266 m mixt (b) :** 1.GH. LUPU (CSS) 3:35,0, 2. T. Nuțeanu 3:35,7 ; **800 m liber (f) : 1.** AD. PUPĂZAN (Din.) 11:11,6.

JUNIORI — **400 m liber (b) : 1.** L. COPCEALĂU (Dinamo) 4:45.0, 2. A. Spinea (Dinamo) 4:54,0 ; **4 x 200 m liber (b) : 1.** DINAMO 9:41,5 ; **4 x 100 m liber (f) : 1.** DINAMO 4:53,0 ; **200 m delfin (f) : 1.** S. NUȚEANU (Din.) 2:55,5, 2. A. Anton (Din.) 2:58,8 ; **100 m delfin (b) : 1.** C. ROLIK (Șc. sp. Timiș.) 1:08,2 ; **200 m bras (f) : 1.** L. BURLACU (Din.) 3:01,5, 2. C. Vijeu (Șc. sp. 1) 3:02,1 ; **266 m mixt (b) : 1.** L. COPCEALĂU 3:31,1, 2. Șt. Gyorfy (Crișul) 3:33,6 ; **800 m liber (f) : 1.** L. RADU (Din.) 10:55,4.

TURNEUL DE POLO DE LA CLUJ

CLUJ 29 (prin telefon). Primele rezultate înregistrate în turneul internațional de polo la care participă Spartak Subotița, Slavia Kosice, Crișul Oradea și CSM Metalul roșu Cluj, sînt următoarele : Crișul — Spartak 6—4 (3—1, 2—0, 1—1, 0—2). Au înscris : Hegiesi 2, Lengiel 2, Muth, Harabula de la învingători și Vujkovic 2, Bukic 2 de la învinși. CSM Cluj — Slavia 11—5 (3—1, 3—1, 3—1, 2—2). Au marcat : Urcan 3, Toth 3, Gyorgy 2, Fulop 2, Kari pentru CSM și Szabo 2, Juhasz 2, Kovlovic 1 pentru Slavia. **(P. RADVANI — coresp.).**

Azi, ultima zi a „Cupei Primăverii" la tir

Concursul de tir „Cupa Primăverii" a continuat și simbătă. Dar, numai pe poligonul Dinamo. Din cauza timpului nefavorabil, proba de talere, care trebuia să aibă loc la Tunari, a fost amînată.

Rezultate, pistol liber 60 f : 1. T. Mihai (Steaua) 548 p, 2. N. Bratu (Construcții) 547 p, 3. L. Giușcă (Construcții) 545 p, 4. G. Maghiar (Dinamo) 543 p, 5. M. Grosaru (Letea Bacău) 540 p, 6. V. Atanasiu (Steaua) 538 p ; **armă standard 3 x 20 f seniori :** 1. P. Șandor (Steaua) 578 p, 2. T. Coldea (Steaua) 567 p, 3. S. Alerhand (C.F.R. Arad) 566 p, 4. T. Ciulu (Steaua) 563 p, 5. D. Becea (Arhitectura) 563 p, 6. Gh. Vasilescu (Olimpia) 562 p ; **armă standard culcat 60 f senioare :** 1. Veronica Stroe (Dinamo) 588 p, 2. Melania Petrescu (Dinamo) 588 p, 3. Georgeta Șerban (Medicina Iași) 586 p, 4. Iuliana Daroczi (C.S.M. Cluj) 585 p, 5. Ioana Soare (Arhitectura) 585 p, 6. Ioana Petrovici (Steaua) 583 p.

Astăzi, în ultima zi a competiției, la poligonul Dinamo, sînt programate probele de armă standard 3 x 20 f senioare, armă standard culcat 60 f juniori + junioare, revolver 30+30 f seniori (toate de la ora 9).

LA ÎNCHIDEREA EDIȚIEI

Ion Țiriac în finala turneului de la Roma

La Roma timpul s-a îmbunătățit permițînd desfășurarea semifinalelor la simplu masculin din cadrul turneului internațional de tenis organizat de T. C. Parioli.

După ce a pierdut vineri primul set cu 4—6 la englezul Stilweel, simbătă, jucătorul român Ion Țiriac a continuat foarte bine meciul și a cîștigat următoarele seturi cu 6—1 și 7—5.

În ceealaltă semifinală, Mulligan a obținut o victorie dificilă în fața lui Iovanovici : 4—6, 6—4, 7—5.

Finala dintre Țiriac și Mulligan are loc luni după-amiază.

IN PRELIMINARIILE C. M. DE FOTBAL :

R. D. Germană-Italia 2-2 (1-0)

În preliminariile campionatului mondial de fotbal s-au întîlnit ieri la Berlin reprezentativele R. D. Germane și Italiei. După un joc frumos, urmărit de 70 000 de spectatori, meciul s-a încheiat la egalitate : 2—2 (1—0). Au înscris, în ordine, **Vogel** (min. 27), **Riva** (min. 55), **Kreische** (min. 76) și din nou **Riva** (min. 82). Arbitrul suedez **Bostroem** a condus echipele :

R. D. GERMANĂ : Croy — Frässdorf, Urbanczyk, Seehaus, Bransch, Körner, Nöldner (din min. 76 Stein), Löwe, Frenzel, Kreische, Vogel.

ITALIA : Zoff — Burgnich, Salvadore, Castano, Facchetti, Rivera, De Sisti, Bertini, Prati, Mazzola, Riva.

Citiți alte amănunte și clasamentul grupei în ziarul de luni.

telex

Învingîndu-l la puncte pe Buster Mathis (106 kg), Jerry Quarry (89 kg) va boxa pentru titlul mondial de box la categoria grea, cu Joe Frazier.

★

În circuitul de la Silverstone, automobilistul scoțian Jackie Stewart, pilotînd o mașină Matra Ford, a stabilit un nou record al circuitului, realizînd o viteză medie de 209,62 km (pe un tur).

★

În semifinalele turneului de tenis pe teren acoperit de la New York, Ashe l-a învins cu 7—5, 5—7, 6—4 pe Roy Emerson, iar Gimeno a dispus cu 6—4, 6—4 de Tony Roche.

★

Înotătorii Mark Spitz (S.U.A.) și Hans Fassnacht (R.F.G.) au stabilit cea mai bună performanță mondială la 500 yarzi liber (bazin de 25 m), realizînd timpul de 4:33.2.

★

Proba de slalom uriaș (feminin) de la Val d'Isère a fost cîștigată de Michele Jacot (Franța) în 1:32,76.

★

În Cupa Davis la tenis : R.A.U. conduce cu 2—0, în meciul cu Liban. Shafei l-a învins cu 6—0, 6—1, 6—2 pe Meiri, iar Daudi cu 6—0, 6—2, 6—1 pe Ramadan. În turul următor, învingătoarea acestui meci va juca cu echipa României.

★

În C.C.E. la baschet masculin, Spartak Brno a învins cu 102—90 (47—49) pe Standard la Liège. Cel mai bun jucător a fost cehoslovacul Konvicka, care a înscris 37 de puncte.

★

Atletul american John Reenen a aruncat discul la 60,50 m, într-un concurs desfășurat în orașul Los Altos.

Tiparul I. P. „Informația", str. Brezoianu nr. 23—25, București

40368

Redacția și administrația: str. Vasile Conta nr. 16, tel. 11.10.05, interurban 72 și 286. Telex sportrom buc. 180.

PROLETARI DIN TOATE ȚĂRILE, UNIȚI-VĂ!

sportul

4 pagini 30 bani

Anul XXV — Nr. 500 (5934) ZIAR AL CONSILIULUI NAȚIONAL PENTRU EDUCAȚIE FIZICĂ ȘI SPORT Luni 31 martie 1969

LIDERUL, STOPAT LA BUCUREȘTI, PĂSTREAZĂ UN AVANS DE 5 PUNCTE

● *Noroiul — primul handicap pentru cuplajul din București* ● *Vagonul a mai făcut un pas spre... divizia B* ● *Crișul a rezistat în fața lui Dumitrache et comp.* ● *F. C. Argeș la a doua victorie consecutivă*

Liderul învins la București! În imagine, o dovadă a presiunii rapidiste: fundașul Lupescu, „urcat" la atac, ia cu capul din apropierea porții lui Gornea. Dar mingea va ocoli bara...

Foto: V. BAGEAC

REZULTATE TEHNICE

F.C. Argeș—Petrolul	2—1 (2—1)
A.S.A. Tg.M.—Poli. Iași	1—0 (1—0)
Crișul—Din. Buc.	1—1 (0—1)
Dinamo Bc.—Farul	3—1 (0—0)
Steaua—„U" Cv.	2—1 (1—0)
Rapid—U.T.A.	2—1 (1—0)
Jiul—Progresul	2—1 (0—1)
Vagonul—„U" Cluj	1—2 (0—2)

CLASAMENT

1. U.T.A.	20	12	4	4	33—17	28
2. DINAMO BUCUREȘTI	20	10	3	7	39—23	23
3. DINAMO BACAU	20	10	3	7	26—23	23
4. „U" CRAIOVA	20	10	3	7	34—33	23
5. RAPID	20	9	4	7	23—24	22
6. JIUL	20	8	5	7	21—19	21
7. POLITEHNICA IAȘI	20	10	1	9	21—22	21
8. STEAUA	20	9	2	9	35—29	20
9. „U" CLUJ	20	9	1	10	30—29	19
10. A.S.A. TG. MUREȘ	20	9	1	10	25—28	19
11. PROGRESUL	20	7	5	8	18—22	19
12. CRIȘUL	20	6	6	8	22—21	18
13. FARUL	20	8	2	10	24—30	18
14. PETROLUL	20	8	1	11	20—26	17
15. F. C. ARGEȘ	20	8	1	11	24—32	17
16. VAGONUL	20	5	2	13	27—44	12

ETAPA VIITOARE

(6 aprilie)

A.S.A. Tg. Mureș — U.T.A.
Progresul — Crișul
Jiul — Politehnica Iași
Petrolul — „U" Craiova
Dinamo Buc. — Dinamo Bacău
Farul — F.C. Argeș
„U" Cluj — Steaua
Vagonul — Rapid

ECHIPA ETAPEI

DATCU

PLEȘA BOC DAN (E. NAGHI) MIHAI

NEACȘU LERETER

SĂLCEANU NEAGU OBLEMENCO BĂLUȚĂ

Rapid a trecut și de U.T.A.!

RAPID — U.T.A. 2—1 (1—0)

Stadion „23 August", timp noros, teren desfundat, spectatori aproximativ 20 000.

Au marcat: Codreanu (min. 23), Neagu (min. 70), Domide (min. 72).

RAPID: Răducanu 8 — Lupescu 8, Motroc 7, C. Dan 9, Greavu 7, Angelescu 7, Dumitru 7, Năsturescu 8, Neagu 8, Mazurachis 5 (din min. 80, O. Popescu), Codreanu 8.

U.T.A.: Gornea 7 — Birău 7, Bacoș 6, Pojoni 7, Czako 6, Petescu 7, Lereter 9, Șchiopu 6 (din min. 67 Sima), Axente 6, (din. min. 57 Broșovschi), Domide 8, Moț 6.

A arbitrat Al. Toth ★★★★★, ajutat bine la linie de A. Pop și M. Bădulescu (toți din Oradea).

„Trofeul Petschovschi" (pentru public) 9.

Pe un teren desfundat, unde, practic orice execuție tehnică era pusă sub semnul hazardului, fotbaliștilor de la Rapid și U.T.A. nu li se poate reproșa nimic. Dimpotrivă, ei merită toată afecțiunea noastră pentru eforturile depuse timp de o oră și jumătate, pentru spiritul de sportivitate în care și-au disputat șansele.

Giuleștenii au cîștigat deoarece au demonstrat un plus de vitalitate, ei ținîndu-se mai

M. CRISTIAN

(Continuare în pag. a 3-a)

Unde ești, gazon de mătase?

Așadar, s-a încheiat și etapa a XX-a. Asta înseamnă că s-au scurs 2/3 din campionatul „iernii celei mai lungi". Iată de ce, vă propun să privim pe îndelete clasamentul...

U.T.A. rămîne un lider autoritar. Ieri, a pierdut greu, poate pentru că a încercat să fie încă o dată consecventă cu sine însăși, pasînd chiar și pe mocirla unui teren imposibil.

Bilanțul arădenilor după primele 5 etape ale returului (în duelul cu Dinamo) înregistrează un punct în minus. Mă întreb ce s-ar fi făcut U.T.A. fără ajutorul imens al Vagonului, care, după cele două puncte smulse lui Dumitrache, se stinge încet... încet...

...Interesant pachetul celor trei urmăritori cu 23 de puncte.

Și mai interesant mi se pare forcing-ul Rapidului, marele beneficiar al terenurilor... lunare, cu 9 puncte din 10 posibile. Remarcabil spiritul autocritic al lui Marin Bărbulescu (vezi înlocuirea lui Mazurachis cu Octavian Popescu).

Deci, Rapid rămîne singura echipă neînvinsă în divizia A pînă la 30 martie a.c., ziua în care Valentin Stănescu, autorul „suitei celor 8 victorii", pierde cu 0—3 la Metalul.

Ce să mai reținem din acest clasament bîntuit de furtuni? Poate „distanțarea" echipelor arădene, care și-au rezervat un hinterland de 5 puncte față de apropiații lor rivali. Și, în orice caz, victoria lui „U", afară, grație golurilor înscrise în poarta celui care văzuse acum o săptămînă, pe tricoul clujenilor, colacul de salvare al... Vagonului.

Ce ne rezervă ultima treime a campionatului?

Normal e să ne așteptăm la accelerarea tempoului în meciul U.T.A. — Dinamo.

Normal ar fi să anticipăm un teribil turneu de iluzii și speranțe între echipele clasate astăzi pe locurile 10—15, pentru evitarea fatidicului „15" deținut astăzi de Argeșul.

Normal ar fi să visăm un teren uscat și un gazon mătăsos, dar cred că e mai bine să nu mîniem cerul plumburiu.

...Înainte de a încheia, două vorbe de mulțumire jucătorilor care au trăit ieri un adevărat calvar pe un teren potrivit mai curînd pentru filmarea celebrei secvențe a coșmarului din filmul „Viață sportivă".

Ioan CHIRILA

P.S. Așteptăm cu nerăbdare rezultatul tehnic al testului Dumitrache — Nunweiller III de pe malul Bosforului.

Și încă ceva: Ion Ionescu a marcat alaltăieri două goluri în poarta lui München 1860. Ion Ionescu a marcat ambele goluri ale victoriei, acum doi ani, la Atena. Apropo de virfuri...

GÎNDURI...

Absent de la șase jocuri oficiale, în urma sancțiunii primite pentru abateri săvîrșite în perioada de pregătire, înaintașul Farului, Iancu, a avut probabil timp să reflecteze de pe tușă. Și n-am fi încredințat tiparului rîndurile de față dacă n am fi aflat ce gîndește Iancu. Cum?

N-am apelat la vreo ghicitoare! Chiar el ne-a spus-o, așa că nu facem nimic mai mult decît să-i transcriem gîndurile.

Dacă se uită în stînga sau în dreapta — spunea el — nu vede decît oameni care-i doresc răul. Antrenorii (și cei vechi și cei noi) îl persecută, cerîndu-i eforturi suplimentare la pregătire. Conducerea clubului îl sancționează pentru te miri ce. Colegii de echipă îl „lucrează" (are ce are cu Sasu). Publicul local îl dezaprobă cînd ratează. Cronicarii (cît sînt de nesuferiți!!) îi dau numai note mici, iar corespondentul din Constanța al ziarului „Sportul" îl urmărește pas cu pas etc. Așa gîndește Iancu... Și acuză, acuză, acuză! În fața argumentelor cu care își susține cauza te simți aproape dezarmat. Are o logică de copil răsfățat deși, după actul de naștere, e om în toată firea. Un om chiar bine clădit, cu mușchi puternici care i-au adus, de altfel, porecla de „buldozer". Nu știm cine l-a botezat așa, dar n-a greșit. Și asta ne amintește o discuție purtată cîndva, pe un șantier, cu mecanicul unui buldozer. Omul, era entuziasmat de forța mașinii. „Dacă ar avea și un creier care s-o dirijeze, spunea el n-ar mai fi nevoie de prezența mea aici..." Nu facem nici o asociere între mașina și Iancu („buldozerul"), dar supără faptul că acest „copil", care se apropie de 30 de ani, gîndește numai rău despre alții și nu a ajuns încă la maturitatea de a-și controla singur faptele. În discuții, Iancu are o filozofie proprie... Vina, în principal după părerea noastră, o au cei din preajma lui, dispuși să-i tolereze totul (chiar și filozofia), care intervin pe toate căile, ori de cîte ori e cazul, să-l scoată basma curată.

Din toate discuțiile avute cu el, într-una singură i-am dat dreptate. Ce-a spus Iancu? Că așteaptă să vadă publicate sancțiunile pe care F.R.F. le va lua și în cazul fotbaliștilor Boc, Pircălab și ai altora neidentificați, dar pe care el îi știe că au făcut un scandal teribil la „Ambasador", în București. Abateri grave, după părerea lui, ia fel de grave ca și cea comisă de el. Întrebarea lui, de astă-dată nelipsită de logică, ne-a pus în dilemă. Ce-i puteam răspunde? Doar că și pe aici sînt „oameni buni", care își cocoloșesc jucătorii și îi scot curați ca lacrima din situații murdare. Tragic este că în acest fel, lui Iancu și altora ca el, li se deschid porți spre noi abateri.

Cum însă rîndurile de față sînt — în exclusivitate — pentru Iancu, am dori să le încheiem cu un sfat prietenesc: **„Iancule, nu mai urmări greșelile altora, străduiește-te să nu greșești tu! În ceea ce-i privește pe „dușmanii tăi", caută-i în altă parte decît în rîndurile celor care te critică. Ei îți vor binele. Și acum, pentru că ai reapărut pe stadioane, îți urăm succes!"**

Dar, gîndește-te bine...

Cristian MANTU

Pentru meciul de miercuri, cu Fenerbahce

LOTUL NAȚIONAL PLEACĂ AZI LA ISTANBUL

Reunit la București, lotul național de fotbal se va deplasa azi la ora 15, pe calea aerului, spre Istanbul, unde miercuri fotbaliștii români vor susține un meci amical, în compania campioanei Turciei, Fenerbahce Istanbul.

Vor face deplasarea următorii 17 jucători: Răducanu, Gornea, Sătmăreanu, Boc, Dan, Hălmăgeanu, Mocanu, Deleanu, Anca, Ghergheli, Dinu, Năsturescu, Domide, Dembrovschi, Dobrin, Dumitrache, Lucescu. Echipa este însoțită de antrenorii federali Angelo Niculescu și Emerich Vogi.

S-a încheiat campionatul republican de hochei

STEAUA ȘI-A ONORAT TITLUL

POIANA BRAȘOV (prin telefon, de la trimisul nostru). Virtuala campioană, Steaua, și-a onorat titlul terminînd neînvinsă și returul ultimei manșe a competiției. Duminică, în cel mai important meci, steliștii au făcut din nou dovada calităților lor, întrecînd pe Dinamo București, — o echipă care a evoluat totuși mult mai aproape de valoarea ei reală, cu 3—2 (2—1, 0—0, 1—1).

Ferm hotărîți să nu-și strice cartea de vizită, hocheiștii de la Steaua au abordat partida cu un plus de energie, adusă pe gheață îndeosebi de tinerii din liniile a II-a și a III-a. Cele 5 goluri au fost marcate de: **Bucur** (min. 6), **Biro** (min. 20), **Ioniță** (min. 55) pentru învingători și, respectiv, **Bașa** (min. 16) și **Ștefan** (min. 53). A condus cu competență Florin Gubernu și N. Turceanu (Buc.).

Adresînd felicitările cuvenite antrenorilor **Zoltan Czaka** și **N. Zografi**, vă prezentăm lotul hocheiștilor care au apărat culorile clubului Steaua de-a lungul campionatului: **Stoiculescu, Crișan** (portari), **Varga, Ioniță, Constantinescu, Paraschiv, Domboș, Petrescu** (fundași), **G. Szabo, Biro, Calamar, Gheorghiu, Ștefanov, P. Sgîncă, Bucur, Iordan, Fodorea, Popescu** (înaintași).

În deschidere: Avîntul M. Ciuc — Agronomia Cluj 6—3 (1—1, 3—0, 2—2), arbitrat corect de M. Prezneanu și Gh. Mureșanu (Buc.).

Au înscris: **Imrech** (2), **I. Szabo** (2), **Oswat** și **Ciszer** (Avîntul), **Trăușan** (2) și **Bartha** (Agronomia).

CLASAMENT FINAL

1. Steaua	24	23	0	1	180— 29 46
2. Dinamo	24	17	1	6	141— 49 35
3. Av. M. Ciuc	24	8	4	12	103—124 20
4. Agronomia Cluj	24	6	1	17	65—149 13
5. Petrol-Geologie	24	2	2	20	45—183 6

În felul acesta, Petrol-Geologie urmează să susțină meciurile de baraj cu Tîrnava Odorheiul Secuiesc pentru rămînerea în divizia A.

Tr. IOANIȚESCU

La încheierea campionatului masculin de baschet

Bătea, încă de la primele jocuri ale turneului final masculin de baschet, un vînt de apropiere a vacanței în sala Floreasca. Duminică după amiază, însă, era chiar un vînt de... mijloc de vacanță. Rareori am avut prilejul de a asista la jocuri atît de formale, lipsite în mare parte de timp pînă și de acea dorință de victorie pe care o au „miuțele" amicale în după amiezele de vară, pe cine știe ce teren părăsit... În măsura în care cele de mai sus constituie un repros, el nu se adresează participanților la acest turneu, mai exact nu numai lor: întregul baschet masculin românesc are nevoie de un reviriment, așteptat după foarte meritoria și încurajatoarea performanță de la Helsinki, așteptat însă și... azi. Oare cît îi vom mai aștepta?

Cele două meciuri din ultima zi pot fi înțelese și fără cronici: caseta tehnică a fiecărei partide ilustrează, la urma urmei, prin numele celor ce au evoluat, situația de pe teren. Vom arăta doar că, în pofida scorurilor aparent echilibrate, victoriile favoriților n-au stat sub semnul îndoielii, ceea ce a consfințit clasamentul campionatului și pe cel separat, al turneului final: 1. Dinamo, 2. Steaua, 3. Politehnica, 4. Rapid.

Gh. RUSSU-ȘIRIANU

STEAUA — POLITEHNICA BUCUREȘTI 85—71 (41—34). Au înscris *Tarău* 10, *Nosievici* 18, *Savu* 10, Barău 4, *Gheorghe* 9, Popa 4, Dimancea 3, Novacek 6, *Jekely* 15, *Czmor* 6 pentru Steaua, respectiv Georgescu 3, Niculescu 6, Săuca 10, *Hanes* 18, Dudescu 6, Molin 5 și *Popa* 23 pentru Politehnica. Au arbitrat bine *Petre Marin* și *C. Negulescu*.

DINAMO — RAPID 79—75 (40—33). Au înscris *Cernea* 25, Andreescu 11, Giurgiu 8, Visner 11, *Dragomirescu* 24 pentru Dinamo, respectiv *Roxin* 8, *Lukacs* 6, *Ivan* 13, Popovici 8, Tursugian 1, Bandu 8, *Popescu* 14, Predulea 5, *Vlădescu* 12 pentru Rapid. Au arbitrat bine *L. Vasilescu* și *D. Crăciun*.

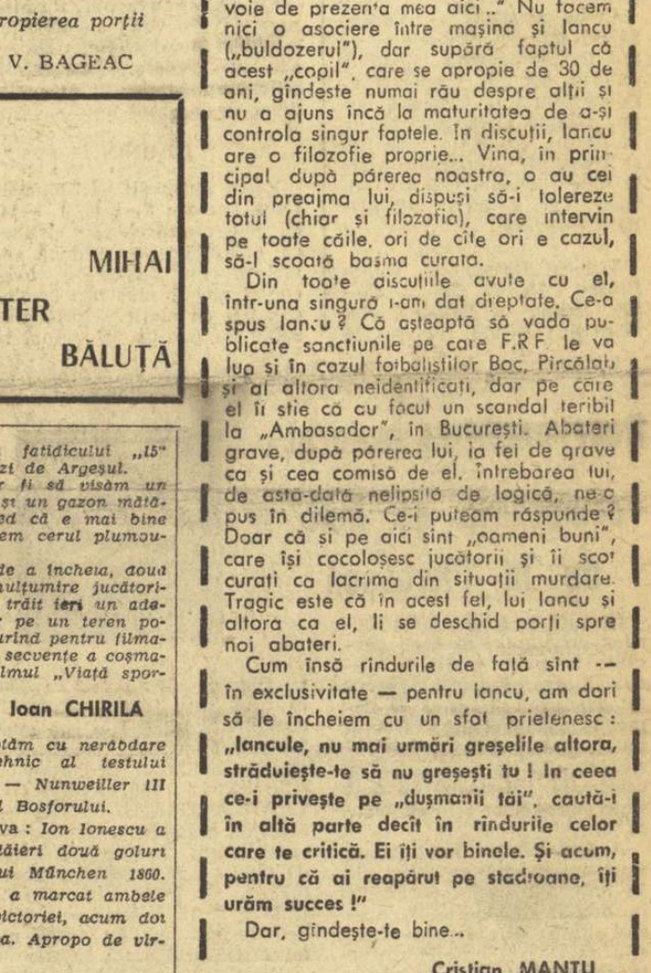

Dinamo București, campioană națională la baschet masculin. Rîndul I (de la stînga la dreapta): Dragomirescu, Albu — căpitanul echipei, Diaconescu; rîndul al II-lea: Mititelu, Andreescu; rîndul al III-lea; Novac, Vissner, Giurgiu, Cernea.

Foto: A. NEAGU

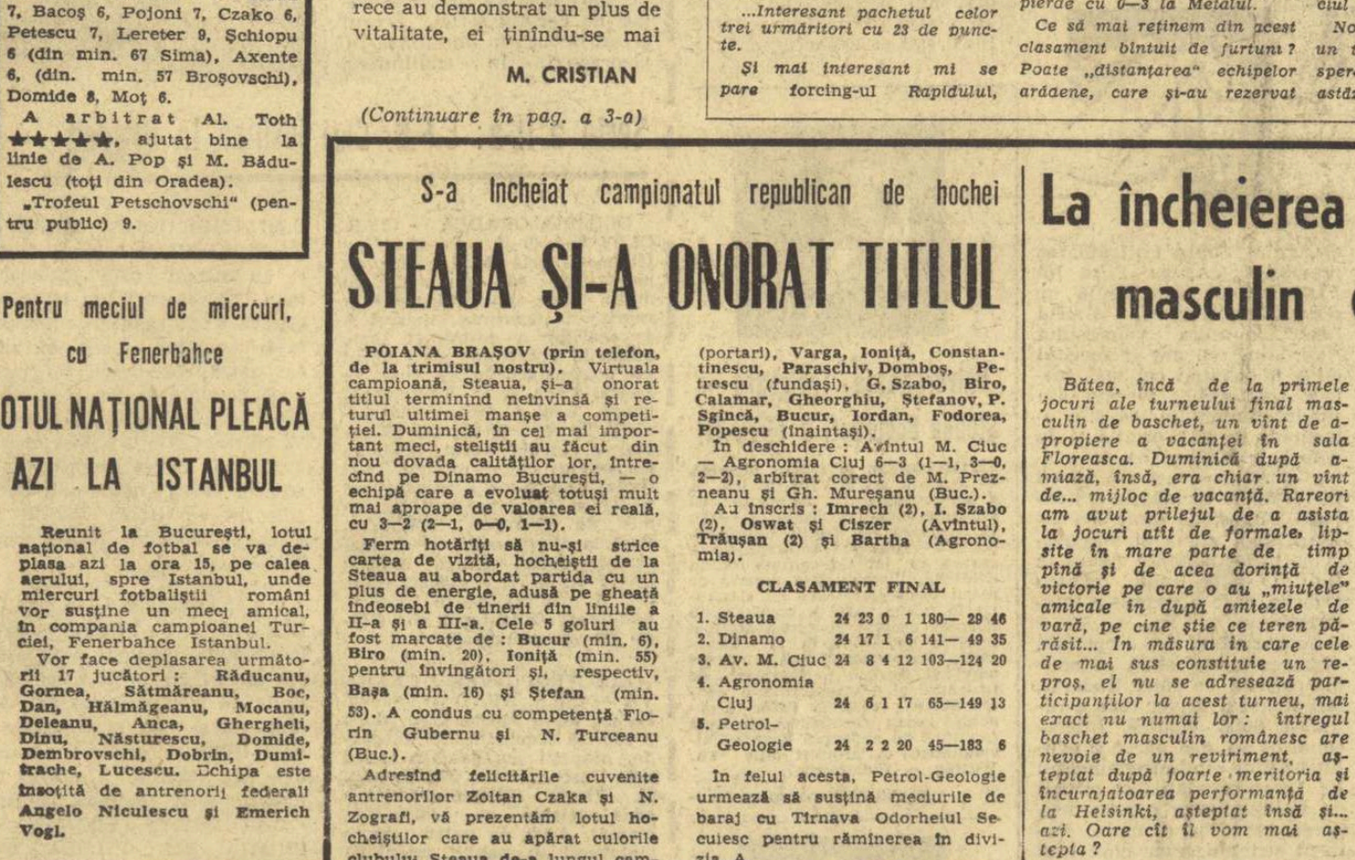

De la stînga: *Grișan, Ioniță, Domboș, Fodorea, L. Petrescu, P. Sgîncă, G. Szabo, Biro, Calamar* (rîndul de sus), *Varga, Paraschiv, Iordan, Bucur, I. Constantinescu, Gheorghiu* (rîndul de jos).
Lipsesc din imagine: *Stoiculescu, Petrescu și Ștefanov.*

Foto: T. MACARSCHI

S-au încheiat Campionatele internaționale de judo ale României

ECHIPA R.S.S. LETONE A CÎȘTIGAT COMPETIȚIA

● *Reprezentativele noastre — pe ultimele locuri*

Prima ediție a **Campionatelor internaționale de judo ale României** s-a încheiat ieri, în sala Floreasca, cu succesul echipei **R.S.S. Letone.** Formația sovietică, avînd în componență sportivi valoroși (Serghei Suslin, campion european la edițiile din 1966 și 1967, Vladimir Saunin, campion continental absolut la întrecerile de anul trecut, și Gergi Kotik, medalie de bronz la ultimele confruntări din Europa), s-a detașat categoric, terminînd neînvinsă competiția.

Echipele noastre, cu toate eforturile depuse, n-au reușit să înregistreze rezultate favorabile nici în meciurile susținute ieri, astfel că, în final, ele au trebuit să se mulțumească cu ultimele locuri.

Iată cîteva însemnări de la partidele ultimei reuniuni.

În prima întîlnire, echipa berlineză **Vorwärts** a dispus de formația secundă a țării noastre. Toți componenții echipei române — E. Georgescu (cat. 63 kg), M. Petrescu

Costin CHIRIAC

(Continuare în pag. a 4-a)

VIITORUL DOROHOI — PERFORMERA ZILEI: 71-65 CU VOINȚA BRAȘOV

Ieri, în etapa a XIV-a a diviziei A la baschet feminin, au fost înregistrate următoarele rezultate:

Politehnica București—Constructorul București 61—51 (32—26). Meciul a avut două aspecte diametral opuse: în prima repriză, baschetbalistele de la Constructorul, avînd în față spectrul retrogradării, au opus o dîrză rezistență campioanelor țării, fapt reflectat și de scorul la pauză; în partea a doua a partidei, studentele au insistat mai mult și s-au distanțat, obținînd o victorie categorică. Cele mai bune: Savu, Țaflan, Georgescu, de la învingătoare, respectiv Odobescu și Rosetti. **(A. PĂPĂDIE-coresp.).**

A.S.A. Cluj — Progresul București 53—49 (20—27). Un joc extrem de disputat, în care clujencele au avut o puternică revenire în repriza secundă. Oaspetele au fost mai sigure în primele 20 de minute, dar eliminarea a două echipiere de bază a slăbit evident capacitatea formației de a înscrie. Cele mai bune: Sipoș, Bugar, Farcaș de la A.S.A., respectiv Țița și Seifert. **(TR. BARA-coresp.).**

Rapid București — Universitatea Cluj 75—63 (38—26). Ambele echipe au practicat un joc viu, presărat cu intercepții, contraatacuri și aruncări reușite de la semidistanță și distanță. Studentele au constituit o reală revelație, prin claritatea acțiunilor și prin combativitatea lor, „întinzînd" la maximum matura formație rapidistă, aflată în formă bună. Au înscris: Ivanovici 12, Ferencz 4, Racoviță 10, Suliman 16, Vasilescu 17, Chiraleu 6, Nicola 10 pentru Rapid, respectiv Wagner 19, Păcuraru 14, Seres 11, Dobri 2, Mutiu 10, Marton 7. Au condus bine R. Simion și E. Zeteș.

Crișul Oradea — I.E.F.S. 64—47 (32—23). Gazdele au avut în permanență inițiativa, datorită jocului simplu și eficace practicat. Cele mai bune: Ghiță, Vigh, Horvath de la Crișul, respectiv Szabados și Trandafir. Au condus foarte bine I. Știrbu (Cluj) și Al. Rigo (Tg. Mureș). **(P. LÖRINCZ-coresp.).**

Viitorul Dorohoi — Voința Brașov 71—65 (32—22, 59—59). Jucînd la Botoșani, elevele din Dorohoi au vrut să arate că, deși sînt clasate pe ultimul loc, au o valoare și, în consecință, au luptat cu deosebită ambiție, cîștigînd pe merit. Ele au condus permanent, dar în repriza a doua au avut o cădere, timp în care adversarele au înscris 19 puncte în numai 5 minute. Au înscris Iftimie 37, Apostol 15, Munteanu 5, Muraru 6, Anichiței 6, Kneff 2 pentru Viitorul, respectiv Simon 29, Vogel 1, Nedelea 7, Petric 14, Leca 6, Sala 4, Balogh 4. Au condus bine I. Dinescu (București) și A. Fandu (Botoșani), acesta din urmă înlocuindu-l pe arbitrul delegat, V. Kadar (Tg. Mureș), care a întîrziat. **(M. ILARION-coresp.).**

Rezultate din divizia B. Masculin: Constructorul Iași — A.S.A. Bacău 66—57 (29—19), Progresul București — Steagul roșu Brașov 61—75 (31—38), Petrolul Ploiești — Universitatea Iași 80—48 (37—23), Olimpia Satu Mare — Politehnica Cluj 50—67 (22—36), Crișul Oradea — Medicina Timișoara 77—59 (36—21), Școala sportivă Mediaș — Constructorul Hunedoara 109—50 (42—23), Școala sportivă Constanța — Voința București 64—72 (30—31), Universitatea București — I.E.F.S. II 56—76 (29—40), Constructorul Arad — Universitatea Craiova 61—46 (37—24).

Feminin: Școala sportivă Satu Mare — Școala sportivă Craiova 74—65 (28—44), Școala sportivă Ploiești — Voința București 47—63 (20—33), Olimpia București — I.E.F.S. II 46—51 (24—26), Voința Tg. Mureș — Politehnica Brașov 70—45 (31—20), Știința Constanța — Rapid II București 65—59 (33—27), Școala sportivă Brașov — Mureșul Tg. Mureș 41—64 (11—34), Foresta Arad — Școala sportivă Sibiu 44—39 (18—14).

ÎN ETAPA DE IERI DIN NOU JOCURI SLABE

Cu puține excepții, divizionarele A de volei au oferit și în etapa de duminică jocuri slabe, neinteresante. Iată scurte aprecieri asupra partidelor desfășurate ieri.

FEMININ

Rapid București — Universitatea Craiova 3—1 (5, 1, —14, 5). Bucureștencele au cîștigat cu ușurință primele două seturi în care studentele n-au contat nici în atac nici la blocaj, dar au oferit — prin greșelile lor puerile, în special la preluări și la fileu — puncte după puncte învingătoarelor. În setul următor, însă, craioveneele își dau seama că totuși adversarele lor nu strălucesc și, profitînd de unele schimbări în formația gazdelor, acționează mai decis la blocaj și în atac. Și ca urmare, conduc detașat la început, apoi — în fața garniturii giuleștene de bază — cedează din avantaj, sînt conduse, dar revin în final și cîștigă. Epuizate, cedează însă setul IV și cu aceasta partida. Au arbitrat bine, un meci slab, M. Popescu și V. Voicu (București).

C. P. București — Universitatea Timișoara 3—1 (13, 9, —12, 8). Fără a depăși nivelul mediu, întîlnirea dintre cele două formații din mijlocul clasamentului, a fost mai interesantă, dar nu lipsită de greșeli inadmisibile, comise îndeosebi de timișorence. De fapt, s-ar putea spune că acestea s-au... autoînvins. Remarcate: **Ionescu, Vlădeanu** (C.P.B.), **Coste și Wolf** (Universitatea). Bun arbitrajul cuplului bucureștean N. Beciu — S. Gheorghiță. **(A. B.).**

Farul — Penicilina Iași 2—3 (—8, 8, 13, —9, —10). O partidă de mare luptă dar lipsită de valoare tehnică. Farul putea obține victoria cu 3—1 (în setul 4 a condus cu 9—2), dar lipsa unor jucătoare de rezervă a facilitat succesul Penicilinei, într-un final presărat cu multe greșeli. Au arbitrat foarte bine G. Ionescu și M. Albuț (ambii din București). **(L. Bruckner — coresp.).**

C.S.M. Sibiu — Medicina București 3—2 (—13, —13, 2, 6, 9). Meci dramatic, succesul echipei locale datorîndu-se revirimentului la blocaj și în atac în cea de a doua parte a partidei. S-au remarcat: **Rodica Popa Vasiu** (C.S.M. Sibiu), **Ceamurian** și **Sudacevschi** (Medicina). **(Ilie Ionescu — coresp. principal).**

Dinamo București — Universitatea Cluj 3—0 (15, 0, 3). Tînăra echipă clujeană a rezistat numai un singur set, în următoarele două, jocul fiind total la dispoziția dinamoviștilor. S-au remarcat: **Bogdan, Gheorghescu** (Dinamo), **Scurei** și **Tabără** (Universitatea). Bun arbitrajul cuplului D. Medianu și V. Vrăjescu (ambii din București). **(D. Diaconescu — coresp.).**

Ceahlăul P. Neamț — I.E.F.S. București 3—1 (8, 14, —10, 11).

MASCULIN

Politehnica Galați — Dinamo București 0—3 (11, 13, 7). Cei peste 1 000 de spectatori au plecat dezamăgiți de la această partidă derby a etapei, deoarece gazdele s-au comportat slab, facilitînd victoria surprinzătoare, ca scor, a oaspeților. Politehnica (cu Udișteanu într-o zi foarte slabă), a greșit nepermis de mult la preluări și la serviciu, iar dublajul a fost aproape inexistent. Dinamoviștii au jucat inteligent și variat. În setul 2, însă, la scorul de 13—11 pentru studenți, o eroare de arbitraj i-a privat pe localnici de cîștigarea acestui set. Au arbitrat slab C. Tufaru (Sibiu) și Șt. Stănescu (Ploiești). **(T. Siriopol — coresp.).**

Progresul București — Politehnica Cluj 3—0 (4, 1, 13). Doar 60 de minute le-au fost suficiente gazdelor (cu toate că în setul 3 au rulat întregul lot) pentru a cîștiga la un scor concludent. Studenții clujeni, cu Mateescu mai prompt la blocaj și incisiv în atac, dar neajutat de coechipieri, nu au putut realiza mai mult. S-au remarcat: **Păunoiu, Vasiliu, Ruja** (Progresul) și **Mateescu** (Politehnica). Au arbitrat bine Em. Costoiu, V. Dumitru (București). **(V. Săndulescu — coresp.).**

Farul — Tractorul Brașov 3—2 (13, 7, —7, —10, 10). După două seturi bune Farul a slăbit nejustificat permițînd formației brașovene să egaleze, dar și-a revenit în finalul jocului. Au arbitrat bine M. Albuț și G. Ionescu (București).

Politehnica Timișoara — Viitorul Bacău 3—1 (10, —12, 14, 9). Joc de mare luptă, mai ales în seturile 2 și 3. S-au comis însă greșeli elementare la preluări, serviciu, blocaj și la dublaj. A arbitrat bine I. Covaci (București). **(I. Stan — coresp.).**

Celuloza Brăila — Rapid București 0—3 (—12, —13, —13). Rapidiștii, care s-au comportat bine, au reușit să întrecă Celuloza care a comis numeroase greșeli la preluări și blocaj. Au condus slab V. Chioreanu (Cluj) și S. Dumitrescu (Ploiești). **(N. Costin — coresp.).**

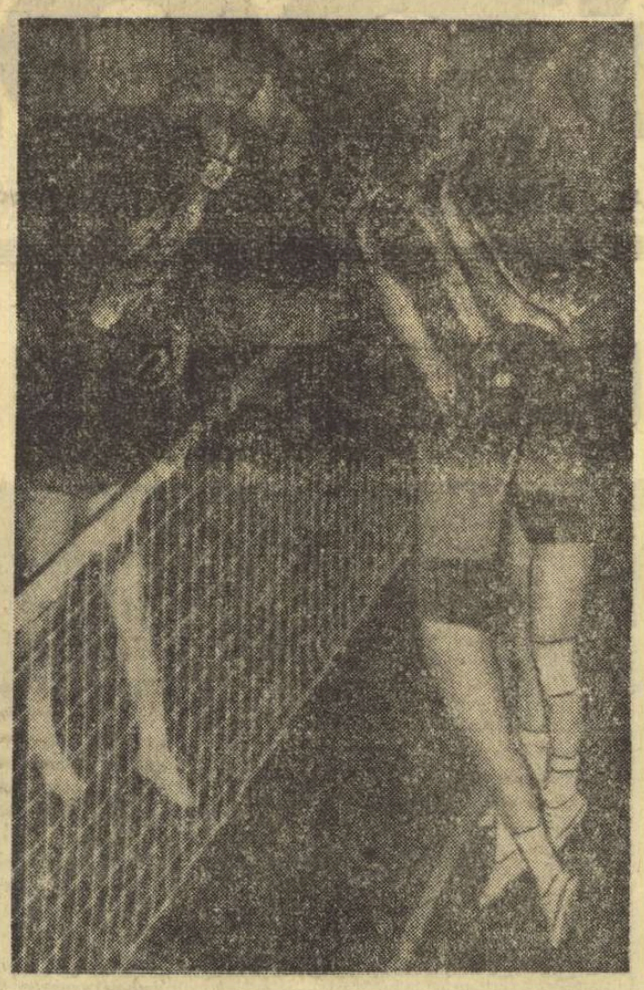

Dinamovistele la blocaj. Față din meciul Dinamo București — „U" Cluj.

AZI, ÎN GIULEȘTI

Sala Giulești din Capitală va găzdui astăzi, începînd de la ora 16,30, jocul de volei masculin din cadrul diviziei A dintre formațiile Rapid București și Politehnica Cluj.

Doar copiii au înviorat competiția de înot de la Floreasca

Reuniunea finală a întrecerilor de juniori și copii găzduite timp de 4 zile de piscina Floreasca a fost neașteptat de calmă și lipsită de elemente spectaculoase. Favoriții au cîștigat pe linie, și îndeobște, rezultatele învingătorilor categoriei inferioare au fost superioare celor înregistrate la juniori.

Andrei Țimpu, în continuu progres, anunță cu 2:48,4 (la 14 ani) frumoase perspective în brasul românesc. Pe aceeași linie, **Anca Groza** — care și-a dozat mai bine eforturile în acest concurs — dovedește calități incontestabile la delfin (100 m în 1:14,1) și tetratlon (266 m în 3:46,0). Cele mai bune rezultate:

COPII — **400 m liber** (f): 1. ADRIANA PUPĂZAN (Dinamo) 5:25,6, 2. Rodica Lungu (Șc. Sp. 1) 5:45,4, 3. Raluca Stănescu (Din.) 5:48,3; **4x100 m mixt** (b): 1. DUNĂREA GALAȚI 5:22,8, Metalul Turda 5:25,3; **200 m delfin** (b): 1. T. NICOLAE (Din.) 2:37,5, 2. A. Teodorescu (Din.) 2:52,0; **100 m delfin** (f): 1. ANCA GROZA (Din.) 1:14,1, 2. Violeta Damian (Din.) 1:18,1; **200 m bras** (b): 1. A. ȚIMPU (C.S.Ș. Buc.) 2:48,4 — cea mai bună performanță românească de copii, 2. G. Popovici (Din.) 2:54,5; **266 m mixt** (f): 1 ANCA GROZA 3:46,0 — cea mai bună perf. românească de copii, 2. Anca Mihăescu (Din.) 3:51,5; **800 m liber** (b): 1. G. POPOVICI (Din.) 10:27,1, 2. D. Wetterneck (Șc. Sp. Reșița) 10:31,4; **4x100 m mixt** (f): DINAMO 5:20,6.

JUNIORI — **400 m liber** (f): 1. GYONGY SOVAGO (C.S.M. Cluj) 5:31,2, 2. Mihaela Dobocan (Met. Turda) 5:35,5; **4x100 m mixt** (b): 1. DINAMO 4:54,7; **200 m delfin** (b): 1. L. COFCEALĂU (Din.) 2:31,8; **100 m delfin** (f): 1. ANGELA ANTON (Din.) 1:16,5, 2. Camelia Vîjeu (Șc. Sp. 1) 1:17,4; **200 m bras** (b): 1. O. RESLER (Steaua) 2:49,7; **266 m mixt** (f): 1. LUCIA RADU (Din.) 3:51,9; **1500 m liber**: 1. AD. SPINEA (Din.) 19:51,6; **4x100 m mixt** (f): 1. DINAMO 5:16,3.

VICTORIE CLUJEANĂ ÎN TURNEUL INTERNAȚIONAL DE POLO

CLUJ 30 (prin telefon). Turneul internațional de polo s-a încheiat cu succesul formației locale neînvinsă în competiție. În partida decisivă, clujenii au întrecut pe Crișul Oradea cu 8—6 (2—0, 3—1, 2—3, 1—2). Alte rezultate: Slavia Kosice — Spartak Subotița 7—3 (0—1, 3—1, 2—1, 2—0); CSM — Spartak Subotița 10—5 (2—1, 2—0, 1—2, 4—2); Crișul — Slavia Kosice 4—3 (0—1, 1—0, 0—0, 3—2). **Clasament: 1. CSM CLUJ 6 p, 2. Crișul 4 p, 3. Slavia 2 p, 4. Spartak 0 p.**

P. RADVANI-coresp.

SONIA, VEDETA PRIMEI ZILE

Premiera hipică desfășurată ieri pe hipodromul ploieștean n-a cuprins ambianța protocolară de rigoare, cu care ne obișnuise tradiția. Lapovița, vîntul și frigul au fost coautorii unui climat dezolant, la care inospitalitatea tribunelor rudimentare a adăugat un plus de amărăciune. Totuși, sfidînd forcingul prelungit al iernii, un număr însemnat de pasionați au ținut să reia contactul cu cîmpul de curse, dovedind prin aceasta un devotament demn de toată admirația.

Trecînd la capitolul tehnic, trebuie consemnat că, prin reamenajările care i-au fost aduse, pista s-a prezentat — cu excepția locurilor de la coardă — în condiții acceptabile, dar totodată numeroși concurenți, purtînd încă părul gros, de iarnă, au demonstrat nevoie de lucru pentru a reintra în plenitudinea formei. De aceea și rezultatele înregistrate au purtat pecetea unei semnificații relative.

Cea mai valoroasă performanță a zilei a realizat-o, indiscutabil, Sonia, cîștigătoarea premiului Azuga. Fiica lui Fanfaron, o pretendentă cu serioase veleități în viitorul Derby, în afara valorosului record înscris, are și meritul de a fi efectuat cel mai frumos spectacol. Plecată din fundul plutonului, ea și-a ameliorat treptat poziția și la demarajul întreprins pe partea opusă tribunei s-a situat în imediata vecinătate a liderului Plutaș, de unde a controlat apoi cursa și s-a desprins în cîștigătoare sigură la finiș. O notă bună pentru Onache, care a condus-o inteligent.

Consemnăm, de asemenea, vigoarea manifestată la apusul carierei de către Toderaș, ieri singurul driver care a repurtat două victorii. Interesantă ni s-a mai părut și evoluția cailor din antrenamentul lui Dinu, care au fost mînați cu mult aplomb pentru ocuparea locurilor secunde, element strict necesar cînd este vorba de anumite „ordine fixe". Totuși, pe seama curselor inaugurale s-a scris întotdeauna foarte circumspect!... Ca încheiere, considerăm salutară inițiativa direcției hipodromului de a consacra o pagină din program unui elogiu adus lui Iosif Szabo cu prilejul pensionării acestuia, după o activitate de 49 de ani pe cîmpul de curse.

Rezultatele tehnice: 1. Supeu (St. Teofil), Hortansa, Kandia 1.43,8; 2. Baletista (V. Gheorghe), Zaraf, Dioda 1.41,8; 3. Kama (I. Toderaș), Maldăr, Rogoz 1.44,7; 4. Sonia (S. Onache), Plutaș, Orator 1.30,6; 5. Arena (I. Toderaș), Vama, Fetru 1.35,9; 6. Jirlău (Gh. Tănase), Foratic, Roua 1.39,1; 7. Elesteu (Ion Niculae), Zănatec, Rodnica 1.35,7.

Niddy DUMITRESCU

AUTOMOBILIȘTI

Rețineți telefonul: 11.91.71.

Formînd acest număr între orele 7—22, puteți obține o asistență tehnică imediată în orice situație vă veți afla oriunde.

Atelierele mobile, autodepanatoarele și autotransportoarele întreprinderii

I.I.L. CICLOP SERVICE ROMÂNIA

CICLOP

BUCUREȘTI-B-dul MAGHERU 68

vă stau la dispoziție, cu personal calificat și mijloace tehnice moderne pentru executarea de depanări rutiere, remorcări și transporturi de autoturisme avariate.

La cerere, serviciul de asistență tehnică al întreprinderii noastre vă execută lucrări de promptă asistență, la domiciliul dv.

Rețineți: Serviciul de asistență tehnică

„CICLOP" **Telefon: 11.91.71**

Universitatea Timișoara — Steaua București 9-14 (6-11)

TIMIȘOARA, 30 (prin telefon). — Singura partidă de divizia A a acestei duminici, așteptată cu viu interes în localitate, a reușit să satisfacă pe deplin publicul, dorința ambelor formații de a realiza un joc de calitate fiind evidentă. Victoria le-a revenit pe merit oaspeților, care au acumulat în prima parte a meciului un avantaj decisiv. Punctele au fost înscrise de **Bălătreț** (2 încercări), **Gheorghe Mircea** (încercare) și **Durbac** (o lovitură de pedeapsă și o transformare) pentru **Steaua**, respectiv **Peter** (dropgoal), **Suciu** (încercare) și **Duță** (lovitură de pedeapsă pentru **Universitatea**). A arbitrat bine **Th. Witting** — București.

P. ARCAN-coresp. princ.

CAMPIONATUL NAȚIONAL DE HOCHEI (JUNIORI)

În primul meci, disputat duminică dimineață, în cadrul campionatului republican de juniori, Steaua a dispus de Flacăra Suceava cu scorul sever de 10—0 (4—0, 3—0, 3—0) datorat în mare măsură lipsei de experiență a echipei învinse.

Dinamo Buc. — Avîntul Gheorghieni 14—2.

ȘTEFAN CORNEL — coresp.

LUNI, DE LA ORA 17,30, ÎN SALA DALLES

PSIHOLOGIA ÎN AJUTORUL ANTRENORULUI

Centrul de cercetări științifice al CNEFS în colaborare cu Universitatea populară București — Cursul „Sport și educație fizică" organizează expunerea „PSIHOLOGIA ÎN AJUTORUL ANTRENORULUI", susținută de maestra sportului Iudith Moscu, cercetător științific principal, la Institutul de Psihologie al Academiei Republicii Socialiste România.

fotbal

DIVIZIA B

Seria I: Politehnica Galați are un avans de 2 puncte

FLACĂRA MORENI — PROGRESUL BRĂILA 2—0 (1—0). Terenul foarte greu nu a fost de data aceasta o piedică în desfășurarea unui joc frumos, dar epuizant. Au cîștigat localnicii, prin punctele marcate de Dumitru (min. 9) și Drăgan (min. 48). Flacăra a dominat mai mult, iar Progresul a contraatacat uneori periculos. A condus bine D. Ghețu (București). *(G. Ilinca,* coresp.).

POIANA CÎMPINA — DUNĂREA GIURGIU 1—0 (1—0). Cîmpinenii au evoluat slab, comițînd multe greșeli. Oaspeții au jucat deschis, s-au apărat organizat și nu a lipsit mult ca ei să plece cu un punct. Unicul gol a fost înscris de Moraru (min. 32). Corect arbitrajul lui O. Turcitu (Galați). *(E. Stroie,* coresp.).

POLITEHNICA GALAȚI — C.F.R. PAȘCANI 1—0 (0—0). După pauză, gălățenii au avut inițiativa mai mult și în min. 62, Adam (Politehnica) a marcat unicul gol. Oaspeții au jucat foarte dur și au aruncat deseori balonul în afara terenului. A arbitrat slab V. Popa (Iași). *(S. Constantinescu,* coresp. principal).

CHIMIA SUCEAVA — PORTUL CONSTANȚA 1—0 (1—0). Joc de nivel tehnic mediocru. Chimia a meritat victoria, deoarece a dominat mai mult. După o serie de ratări ale atacanților locali, Roșu (Chimia) a înscris golul victoriei, în min. 21. În min. 55, jucătorul Țică (Chimia) a ratat un penalti. A condus mulțumitor O. Andereo (Satu Mare). *(R. Munteanu,* coresp.).

CEAHLĂUL P. NEAMȚ — GLORIA BÎRLAD 5—2 (3—2). Peste 3000 de spectatori au asistat la un joc de bun nivel tehnic. De remarcat faptul că localnicii au trimis balonul de 4 ori în bară! Golurile au fost marcate de Negustoru (min. 15), Meder (min. 17, 42 și 80), Pătrașcu (min. 53), respectiv Chius (min. 30) și Beniovschi (min. 40 din 11 m). A condus excelent C. Bărbulescu (București). *(C. Nemțeanu,* coresp.).

METROM BRAȘOV — OȚELUL GALAȚI 2—0 (1—0). Joc atractiv, disputat în limitele sportivității. Localnicii au avut mai multe perioade de dominare și au fost mai insistenți în fazele decisive. Autorii golurilor: Selimesi (min. 17) și Damian (min. 59). A arbitrat bine S. Patkos (Oradea). *(C. Gruia,* coresp. principal).

METALUL BUCUREȘTI — STEAGUL ROȘU BRAȘOV 3—0 (2—0). Aproximativ 5000 de spectatori au fost dezamăgiți de derbiul seriei. Scorul a fost deschis în minutul 2. de Georgescu. În continuare, bucureștenii au dominat, dar au ratat cîteva ocazii. În min. 32, scorul a fost majorat de Iancu, din poziție de ofsaid. Brașovenii au ieșit rareori la atac, iar apărarea a fost greoaie și a făcut multe greșeli. Cea mai mare greșeală a fost comisă în min. 67, cînd Roman (Metalul) a interceptat balonul trimis încet spre poartă și înaintașul bucureștean a marcat. Păcat că arbitrul N. Cursaru (Ploiești), care a condus în general bine, influențat de tușierul V. Neacșu, a validat golul înscris din ofsaid. *(D. Graur,* coresp.).

ELECTRONICA OBOR — POLITEHNICA BUCUREȘTI 1—2 (1—0). Din nou suporterii echipei Electronica Obor au plecat dezamăgiți de la stadion. Jucătorii de la Electronica Obor au pierdut două puncte extrem de prețioase în lupta pentru evitarea retrogradării, din cauza a două ezitări ale apărării. Jocul, în general, a plăcut mai ales pentru risipa de energie care s-a făcut de-a lungul celor 90 de minute. În prima repriză, jocul a fost echilibrat. Studenții au acționat mai clar, atît în apărare cît și în fazele ofensive, iar oborenii au exagerat în combinații. Cu două minute înainte de pauză, Lazăr (Electronica Obor) a insistat la o minge pe care fundașii Politehnicii au ezitat să o degajeze și înaintașul oborean a introdus-o în poartă. În partea a doua a meciului, jucătorii de la Politehnica au avut o perioadă de dominare. În min. 66 și 70, Păiș (Politehnica) a profitat de ezitările apărării adverse și a înscris, concretizînd astfel pe tabela de marcaj dominarea insistentă a studenților. Pînă la sfîrșitul partidei, eforturile jucătorilor n-au fost încununate de succes, tabela rămînînd neschimbată.

A arbitrat foarte bine. V. Dumitrescu (București) **(n. v.).**

CLASAMENTUL

1.	Poli. Galați	19	12	3	4	29—15	27
2.	Steagul roșu Brașov	19	10	5	4	25—16	25
3.	Portul C-ța	19	9	5	5	40—14	23
4.	Metalul Buc.	19	10	3	6	39—18	23
5.	Chimia Suceava	19	10	3	6	28—17	23
6.	Ceahlăul P. Neamț	19	10	3	6	27—19	23
7.	Fl. Moreni	19	8	5	6	20—23	21
8.	Poiana Cîmpina	19	8	4	7	20—25	20
9.	Oțelul Gl.	19	6	5	8	18—24	17
10.	Prog. Brăila	18	5	7	6	18—25	17
11.	Metrom Bv.	19	6	4	9	21—26	16
12.	Poli. Buc.	19	5	6	8	19—26	16
13.	Dunărea Giurgiu	19	6	2	11	11—24	14
14.	C.F.R. Paș.	19	6	1	12	19—36	13
15.	Electronica Obor	19	5	2	12	21—34	12
16.	Gloria Bîrlad	18	4	4	10	22—35	12

ETAPA VIITOARE (6 aprilie): C.F.R. Pașcani — Chimia Suceava, Oțelul Galați — Electronica Obor, Steagul roșu Brașov — Politehnica Galați, Portul Constanța — Ceahlăul P. Neamț, Politehnica București — Metrom Brașov, Progresul Brăila — Poiana Cîmpina, Gloria Bîrlad — Metalul București, Dunărea Giurgiu — Flacăra Moreni.

Seria a II-a: C.F.R. Cluj învinsă la Oradea

OLIMPIA ORADEA — C.F.R. CLUJ 3—1 (0—0). Pe o vreme frumoasă, cele două echipe au prestat un joc dinamic, cu multe faze spectaculoase. În repriza I, apărarea masivă a feroviarilor a destrămat toate atacurile orădenilor și a mizat pe contraatacurile conduse de Zanca, Pană și P. Emil. După pauză, jocul a devenit mai indirjit. În min. 57 Covaci (Olimpia) a deschis scorul, Egalarea s-a produs cinci minute mai tîrziu, cînd Soos a transformat un 11 m, în urma hențului comis de Cojocaru (Olimpia). Pînă la sfîrșit orădenii au mai marcat două goluri. Autori: David (min. 77) și Sacaci (min. 85). A arbitrat foarte bine A. Rădulescu (București). *(I. Ghișa,* coresp. principal).

ELECTROPUTERE CRAIOVA — C.F.R. ARAD 3—1 (0—0). Pe un teren foarte greu, după o repriză dominată net de gazde, oaspeții au deschis scorul prin Beșcuca (min. 59). În min. 65, Firoiu (Electroputere) a adus egalarea pe tabela de marcaj. Apoi, în patru minute craiovenii au stabilit scorul final. Autori: Lovin (min. 67) și H. Popescu (min. 69). A. Pîrvu (București) a arbitrat foarte bine. *(T. Costin,* coresp.).

C.F.R. TIMIȘOARA — METALUL HUNEDOARA 3—1 (0—0). Deși victoria le-a revenit, feroviarii nu au dat satisfacție. Doar în repriza a II-a, timișorenii au jucat 15 minute la adevărata lor valoare și au marcat 3 goluri. Autori: Seceleanu (min. 46 și 55), Panici (min. 47 din 11 m). Oaspeții au redus din handicap prin Covaci (min. 77). Corect arbitrajul lui E. Bucșe (Sibiu). *(C. Crețu* și *R. Plăiașu,* coresp.).

INDUSTRIA SÎRMEI — POLITEHNICA TIMIȘOARA 0—0. Ambele echipe au jucat bine la mijlocul terenului, dar nu au fructificat nici una din ocazii, datorită impreciziei atacanților. A condus bine P. Badea (Brașov). *(P. Tonea,* coresp.).

MEDICINA CLUJ — METALUL TR. SEVERIN 3—2 (1—1). Joc extrem de disputat. Clujenii puteau cîștiga la un scor mai mare dacă n-ar fi ratat multe ocazii. Oaspeții au fost foarte periculoși pe contraatac. Au înscris: Tarcu (min. 18), Vișan (min. 60 și 89) pentru Medicina, Chirițescu (min. 6) și Gal (min. 62) pentru Metalul. A arbitrat cu greșeli M. Cîțu (București). *(N. Todoran,* coresp.).

MINERUL BAIA MARE — C.S.M. SIBIU 0—1 (0—1). După ce au marcat prin Schwartz (min. 10), oaspeții nu au făcut altceva decît să arunce mingea în tribune, iar minerii au atacat steril. Localnicii au ratat două ocazii prin Bandi. O notă bună apărării sibiene. Arbitrul V. Mezaros (Cluj) a fost mereu depășit de fazele de joc și din această cauză multe din deciziile lui au născut discuții pe teren. *(T. Tohătan,* coresp. principal).

C.S.M. REȘIȚA — A.S. CUGIR 3—0 (1—0). Victorie clară a localnicilor. Oaspeții s-au apărat uneori cu 10 jucători. Golurile au fost realizate de Jac (min. 40 și 77) și Nestorovici (min. 60). A arbitrat foarte bine O. Comșa (Craiova). *(I. Păviițiu* și *P. Bocșanu,* coresp.)

GAZ METAN MEDIAȘ — CHIMIA RM. VÎLCEA 0—1 (0—1). Joc slab. Unicul gol a fost marcat de Horovit (Chimia), în min. 11. I. Opriță (Arad) a arbitrat în nota jocului. *(Z. Rișnoveanu,* coresp.)

CLASAMENTUL

1.	C.F.R. Cluj	19	11	6	2	36—18	28
2.	Olimpia Oradea	19	11	3	5	35—26	25
3.	C.F.R. Arad	19	10	4	5	34—23	24
4.	C.S.M. Sibiu	19	11	0	8	32—25	22
5.	C.S.M. Reșița	19	9	3	7	27—19	21
6.	Met. Huned.	19	9	1	9	25—17	19
7.	Gaz metan	19	7	5	7	23—21	19
8.	Poli. Tim.	19	6	7	6	21—19	19
9.	Met. Tr. S.	19	9	1	9	28—30	19
10.	C.F.R. Tim.	19	6	6	7	23—20	18
11.	Electroputere Craiova	19	8	2	9	21—33	18
12.	A. S. Cugir	19	6	5	8	17—23	17
13.	Medicina Cluj	19	4	7	8	25—33	15
14.	Ind. sîrmei	19	4	6	9	18—31	14
15.	Min. B. M.	19	5	3	11	13—30	13
16.	Chimia Rm. Vîlcea	19	3	7	9	13—33	13

ETAPA VIITOARE (6 aprilie): C.F.R. Cluj — C.F.R. Timișoara, Metalul Hunedoara — Olimpia Oradea, Electroputere Craiova — C.S.M. Sibiu, Politehnica Timișoara — Minerul Baia Mare, Chimia Rm. Vîlcea — Medicina Cluj, Metalul Tr. Severin — C.F.R. Arad, A.S. Cugir — Gaz metan, C.S.M. Reșița — Ind. sîrmei.

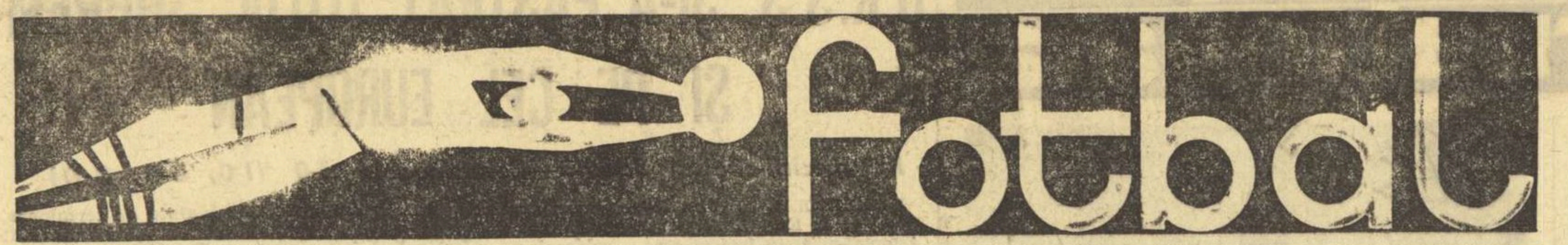

O PASIONANTĂ CURSĂ DE URMĂRIRE

STEAUA — UNIVERSITATEA CRAIOVA 2—1 (1—0)

Au marcat Tătaru II (min. 15) și Voinea (min. 72 — din 11 m) pentru Steaua, Oblemenco (min. 89) pentru Universitatea.

STEAUA : Suciu 8 — Sătmăreanu 7, D. Nicolae 8, Hălmăgeanu 8, Vigu 7, Tătaru II 7 (min. 65 — D. Popescu), Negrea 7, Dumitriu III 5, Pantea 6, Voinea 7, Creiniceanu 6.

UNIVERSITATEA : Gaboraș 7 — Niculescu 7, Deselnicu 7 (min. 46 Bîtlan 6), Mincă 7, Velea 7, Strîmbeanu 8, Ivan 7, Niță 7 (min. 46 Bălan 4), Neagu 6, Oblemenco 8, Martinovici 6.

A condus N. Rainea (Bîrlad) ★★★★, ajutat la tușă de I. Boroș și G. Blau (ambii din Timișoara).

„Trofeul Petschowschi" (pentru public) : 9.

Uvertura cuplajului de pe stadionul „23 August" ne-a dat senzația unei curse de urmărire, Steaua avînd rolul alergătorului care duce trena, iar Universitatea Craiova pe acela al concurentului care rămîne în plasă și așteaptă un moment favorabil pentru a declanșa sprintul decisiv care să răstoarne ordinea la sosire. Suspense-ul acestei îndelungi așteptări a fost trăit de tribune 72 de minute, abia golul al doilea al Stelei semnificînd „dezlipirea" echipei bucureștene de urmăritoarea ei, aflată pînă atunci, în repetate rînduri, la un pas de o iminentă egalare. Dar, oltenii pot acuza pe bună dreptate șansa, care ieri le-a întors neînduplecată spatele în cel puțin două-trei ocazii cînd, cu un singur zîmbet al Fortunei, Universitatea Craiova și-ar fi putut realiza obiectivul vizat : un punct.

Dar iată filmul acestei „curse de urmărire". Steaua ia un start à la Jim Hines și în primul minut Tătaru are golul în bocanc, dar trimite balonul de la 7—8 m peste poartă. Zece minute mai tîrziu, Voinea ratează în stilul său caracteristic — elegant, dezinvolt, senin — o superocazie la 6 m de poartă, acolo unde Pantea îi centrase ideal o minge-cadou. Marcați psihologic de startul excelent al gazdelor, craiovenii luptă cu înverșunare, încercînd să echilibreze disputa printr-un mare consum de efort. După o situație favorabilă neexploatată de Niță, care-și prelungește exagerat o minge „furată" lui Vigu, Steaua punctează ca urmare a unei faze fixe : *o lovitură liberă laterală executată de Creiniceanu, intervine cu capul Tătaru II care deviază balonul în colțul barei laterale de unde ricoșează, alene, în gol.* Gaboraș, spectator neatent în timpul unu al acestei faze, se aruncă pe minge în clipa în care ea depășise linia porții. Min. 15 : 1—0 pentru Steaua. Din acest moment, oaspeții înțeleg că numai apărarea nu le poate aduce vreo satisfacție și își reprofilează jocul, lansînd dese și incisive contraatacuri. În min. 17, un reușit „un-doi" Neagu-Niță se încheie cu un șut al primului, apărat cu siguranță de Suciu. În min. 30, Ivan zguduie bara laterală cu un șut de la 25 de metri care-l învinsese pe Suciu. În min. 38, Martinovici are o situație extraordinară — este singur la 3—4 m de Suciu — dar șutează, incredibil, în exteriorul barei laterale !

Gaboraș salvează o sitație critică la poarta echipei craiovene Foto : B. VASILE

Repriza a doua are la început același aspect. Steaua joacă cu „garda închisă", nu riscă în atac, preocupîndu-se în principal de controlul centrului terenului și de siguranța apărării. Oaspeții, mai activi, urmăresc vizibil golul și sînt în minutele 65 și 66 aproape de el. Dar, o acțiune Martinovici — Neagu — Oblemenco se încheie cu un șut anemic al ultimului din poziție favorabilă, iar 60 de secunde mai tîrziu, același Oblemenco lovește excelent mingea cu capul dar Suciu are o paradă splendidă și scoate cu vîrful degetelor mingea în bara transversală. Pe fondul luptei craiovene, cade golul al doilea al bucureștenilor. O diagonală britanică, de peste 30 m, îl pune pe Voinea în cursă alături de Bîtlan. Bucureșteanul își protejează excelent mingea, pătrunde impetuos în careu dar, în momentul șutului, este culcat de Bîtlan. 11 m ! Execută tot *Voinea* și — gol. 2—0. Meciul este jucat și golul lui *Oblemenco*, din min. 89, salvează doar onoarea învinșilor.

Iată istoria acestei bătălii din zbuciumatul „război" care este campionatul nostru. Deși nu ne-a forțat entuziasmul, victoria bucureștenilor, pe deplin meritată, e demnă de toată considerația.

Marius POPESCU

La tineret-rezerve : Steaua — Universitatea Craiova 0—0.

Un 11 metri – salvator

A.S.A. TG. MUREȘ — POLITEHNICA IAȘI 1—0 (1—0)

TG. MUREȘ, 30 (prin telefon, de la trimisul nostru).
Stadion „23 August", teren foarte bun, timp răcoros, spectatori aproximativ 8 000. A marcat Siko (min. 15 — din lovitură de la 11 m).
A.S.A. TG. MUREȘ : Solyom 7 — Șleam 8, Dondoș 6, Toth 6, Czako 7 (din min. 30 Chiru 5), Dodu 6, Ciutac 5 (min. 69 Lungu), Lucaci 7, Mureșan 6, Siko 7, Raksi 6.
POLITEHNICA IAȘI : Constantinescu 7 — Lupea 5, Ianul 6, Stoicescu 7, Deleanu 6, Ștefănescu 8, Contardo 6, Cuperman 6, Lupulescu 6, Vornicu 5, Goliac 6.
A arbitrat N. Petriceanu ★★★★★, bine ajutat la linie de A. Münich și C. Manușaride (toți din București).
Trofeul Petschowschi (pentru public) : 9.

Elevii lui Bone au obținut ieri cea de a doua victorie din retur, dar, ca și în partida cu Farul, ea a fost decisă de o lovitură de la 11 m. Numai că de data aceasta, penaltyul acordat de arbitrul Nicolae Petriceanu a fost perfect valabil. În min. 15, la o centrare de pe aripa dreaptă a lui Lucaci, fundașul ieșean Lupea încearcă să lovească balonul cu capul, dar îl atinge cu mîna în propriul careu : penalty. Siko transformă și A.S.A. Tg. Mureș conduce cu 1—0. Profitînd de avantajul vîntului, gazdele mută tot efectivul în terenul advers, dar Dodu (min. 19) și Ciutac (min. 23) ratează ocazii favorabile.

Ofensiva gazdelor este întreruptă de Cuperman (în min. 28) care driblează doi adversari pe latura dreaptă a terenului, centrează la semiînălțime și Goliac, „culcat" în întîmpinarea balonului, reia alături de poarta lui Solyom. Jocul se desfășoară pînă spre sfîrșitul reprizei mai mult la centru, unde adversarii își pasează mingea... frățește.

În min. 41, Dondoș, Toth și Șleam greșesc „în scară" și Lupulescu se trezește singur cu portarul. Ieșeanul șutează, însă alături și tribunele răsuflă ușurate.

Împinși de vînt, studenții trec în repriza secundă în terenul advers, cu Ianul și Stoicescu la centrul terenului și cu portarul Constantinescu la 20 m de propria poartă. Politehnica atacă dezlănțuit, A.S.A. se apără cu înverșunare. Vornicu (min. 52 — cap pe lîngă bară), Cuperman (min. 67 și 80 — singur cu Solyom) și Lupulescu (min. 83) ratează însă ocazii extrem de favorabile.

În toată această repriză, gazdele au construit doar două atacuri periculoase, irosite de Mureșan (min. 49) și Lucaci (min. 77).

Rezultatul avantajează pe mureșeni, căci Politehnica a fost cel puțin egală partenerei sale. Ratările amintite au împiedicat-o însă de la o remiză pe care, după aspectul general al jocului, ar fi meritat-o cu prisosință.

Dumitru VIȘAN

Tineret-rezerve : A.S.A. Tg. Mureș — Politehnica Iași 2—0 (1—0).

O REPRIZĂ FURTUNOASĂ

DINAMO BACĂU — FARUL 3—1 (0—0)

BACĂU, 30 (prin telefon de la trimisul nostru).
Stadion „23 August", timp frumos, soare ; teren alunecos (a nins acum două zile), spectatori aproximativ 8 000. Au marcat : Nedelcu (min. 47), Rugiubei (min. 52), Ene Daniel (min. 79) pentru Dinamo, respectiv Sasu (min. 58 — din 11 m) pentru Farul.
A arbitrat : V. Pădureanu ★★★★★, ajutat bine la linie de M. Bică și I. Hrisafi (toți din București).
DINAMO BACĂU : Ghiță 8 — Kiss 6, Nunweiller IV 8, Velicu 7, David 8, Vătafu 7, Nedelcu 7, Ene Daniel 8, Dembrovschi 7, Rugiubei 7, Băluță 9
FARUL : Ștefănescu 7 — Pleșa 8, Tîlvescu 6, Mareș 6, Dumbravă 7, Antonescu 7, Koszka 5 (min. 77 Nichiti 5), Sasu 7, Tufan 6, Iancu 6, Kallo 5 (min. 46 Badea 5).
„Trofeul Petschowschi" (pentru public) : 5, pentru atitudine nesportivă în momentul acordării loviturii de pedeapsă, pentru bulgării aruncați pe teren și la ieșirea arbitrului.

La începutul partidei am avut impresia că cele două formații și-au dat întîlnire pe gazon pentru o partidă amicală în care tema principală de exersare era centrarea. În 6 min., Băluță, Antonescu și D. Ene au realizat curse frumoase și au centrat ca la carte, portarii Ștefănescu și Ghiță au avut posibilitatea să se lanseze în zbor, culegînd baloane, aplauze și căutînd parcă un fotoreporter pentru poză de pagina întîi. În această atmosferă de „deplină înțelegere", de „poezie fotbalistică" momentele de emoție sînt rare. Abia în min. 30 tribunele fierb : Tîlvescu pasează la... Rugiubei. Acesta trece și de Mareș și se îndreaptă spre gol. Altceva, nici nu se putea. Dar Ștefănescu iese la blocaj și mingea atinsă de el nu se mai îndreaptă spre plasă, ci spre colțul terenului.

După pauză s-a jucat mai iute și în forță. În min. 47 : **Kiss centrează, Ștefănescu atinge mingea cu palma și o trimite în bara de sus. Nedelcu urmărește, plonjează spectaculos și introduce balonul cu capul în poartă.** Localnicii sprintează puternic și reușesc să se desprindă în min. 52 cînd își măresc avantajul prin **Rugiubei (a reluat de la 6—7 m mingea respinsă de portar la șutul lui Dembrovschi).** Farul își dă seama că nu mai are ce pierde și avansează mijlocașii, caută să apropie „vîrfurile", pînă atunci cam răzlețe și individualiste, în acțiuni. Constănțenii reduc scorul, însă dintr-o lovitură de la 11 m : **în min. 58 Velicu, în luptă cu Iancu, încearcă să joace balonul, care se strecoară între corp și mînă și arbitrul, aproape de fază, penalizează infracțiunea. Sasu transformă precis.** Îngrijorat de acest 2—1 Dinamo sprintează din nou. De două ori șuturile lui Dembrovschi întîlnesc un apărător neprevăzut (Rugiubei), greșit plasat pe spațiul porții adverse. Dar localnicii reușesc să refacă diferența de două goluri prin punctul marcat de Ene dintr-o fază asemănătoare celei de la golul al doilea : a șutat Dembrovschi, a respins Ștefănescu iar Ene a reluat balonul în poartă, consfințind victoria pe deplin meritată a gazdelor.

Constantin ALEXE

Tineret-rezerve : Dinamo Bacău — Farul 2—1 (0—0).

GREA E LUPTA PENTRU DOUĂ PUNCTE...

JIUL — PROGRESUL 2—1 (0—1)

PETROȘENI, 30 (prin telefon, de la trimisul nostru).
Stadion Jiul ; timp înnorat, burniță ; teren bun ; spectatori 2 500 : au marcat : Oaidă (min. 42), Achim (min. 48), Sandu (min. 80).
JIUL : Stan 7 — Talpai 8, Georgevici 7, Georgescu 7, Mihai 8, Libardi 7, Sandu 9, Peteanu 7, R. Popa, Baicu 5 (min. 46 Achim 8), Naidin 7.
PROGRESUL : Manta 5 (min. 83 Mîndru) — V. Popescu 6, Mândoiu 7, Grama 8, Ad. Constantinescu 7, Neacșu 9, Beldeanu 8, Matei 6 (min. 80 Șoangher), Mateianu 7, Oaidă 7, Țarălungă 8.
A arbitrat Gr. Bîrsan (Galați) ★★★★, ajutat la linie de C. Savu și N. Mogoroașe (din Craiova).
Trofeul Petschowschi (pentru public) : 8.

Meciul de la Petroșeni a fost o confruntare dramatică, presărată cu cîteva suspens-uri, care au ținut încordați la maximum atît nervii jucătorilor, cît și ai spectatorilor. Pînă spre sfîrșitul primei reprize, „pickhamer"-ele minerilor au încercat zadarnic să spargă zidul de granit al apărării bucureștene (în care Mândoiu și Grama au alcătuit o linie dublă, iar Neacșu l-a dublat tot timpul, asigurînd o și mai bună securitate în fața porții lui Manta). În această perioadă minerii au beneficiat de cîteva ocazii, prin Naidin (min. 12), Cotormani (min. 16), Baicu (min. 27) și Sandu (min. 38), fiind foarte aproape de deschiderea scorului. Dar, în plină presiune a gazdelor, în min. 42, se produce o adevărată lovitură de teatru : la unul din rarele contraatacuri ale Progresului, Țarălungă se infiltrează pe dreapta, trece de Mihai și pasează lui Oaidă. Acesta îl servește pe Mateianu care, fără ezitare, „mută" acțiunea pe stînga, de unde Matei centrează în fața porții lui Stan : *Oaidă*, care pînă atunci pierduse toate duelurile cu fostul său coleg de club, Georgescu, zvîcnește ca un arc și trimite balonul cu capul în plasă, amuțind întreg stadionul. Este deci, 1—0 pentru Progresul.

După pauză, antrenorul Ozon îl trimite în teren pe Achim și acest lucru se dovedește salutar pentru jocul echipei sale, căci el reușește să dea mai multă cursivitate acțiunilor. După ce obține un corner, la prima sa pătrundere spre poarta lui Manta, în min. 48, Achim aduce egalarea : 1—1.

Jocul se înviorează și mai mult, căpătînd un plus de elan și culoare. Progresul trece pe lîngă o mare ocazie de gol, la o acțiune Țarălungă-Mateianu-Beldeanu (min. 59), iar trei minute mai tîrziu Cotormani ratează, la o pasă ideală servită de Achim.

Minerii string tot mai puternic în clește apărarea bucureștenilor, forțînd golul victoriei, realizat de Sandu, în min. 80 : 2—1.

Pînă la sfîrșit mai notăm o mare ocazie ratată de Naidin (min. 86), după care partida ia sfîrșit într-un decor straniu. În timp ce jucătorii, plini de noroi și marcați de eforturile fizice depuse, se îndreaptă spre vestiare, în tribune, sub lapoviță, se aprind făcliile bucuriei.

G. MIHALACHE

Tineret-rezerve : *Jiul — Progresul* 1—0 (1—0).

EMOȚII... EMOȚII...

F. C. ARGEȘ — PETROLUL PLOIEȘTI 2—1 (2—1)

PITEȘTI, 30 (prin telefon, de la trimisul nostru).
Stadion 1 Mai, teren alunecos, timp friguros, spectatori aproximativ 8 000. Au marcat : Țurcan (min. 5), Ivan (min. 38) pentru F. C. Argeș, respectiv, Dincuță (min. 21) pentru Petrolul).
F. C. ARGEȘ : Ion Vasile 7 — Păciulete 6, Barbu 7, Vlad 6, Ivan I 7, Prepurgel 7, Olteanu 7, Radu 6 (din min. 58 Kraus 6), Țurcan 7 (din min. 77 Nuțu), Dobrin, Jercan 7.
PETROLUL : M. Ionescu 7 — Gruber 7, N. Ionescu 6, Pal 7 (din min. 77 Bădin), Mocanu 7, Iuhas 7, Dincuță 8, Grozea 6 (din min. 73 Decu), Dridea 7, Pavlovici 8, Moldoveanu 6.
A arbitrat George Limona ★★★★★, ajutat bine la tușă de N. Constantin și M. Sadoveanu (toți din București).
Trofeul Petschowschi (pentru public) : 8.

Așezați pe teren din primul minut pe poziții defensive (Dobrin retras în fața mijlocașilor Prepurgel și Olteanu), fotbaliștii de la F. C. Argeș au început această partidă cu o teamă, poate justificată, însă inexplicabilă prin amploarea ei. Și astfel ploieștenii, fără complexele retrogradării, au echilibrat rapid raportul de forțe, chiar după primirea primului gol realizat de gazde dintr-o fază fixă : lovitură liberă laterală, bine executată de Radu și finalizată cu o lovitură de cap de Țurcan. Era minutul 5. Gazdele conduceau cu 1—0. Mijlocașii petroliști Iuhasz și Dincuță (foarte bun în acest meci) au învins noroiul din centrul terenului și au împins cvartetul ofensiv al formației lor mereu înainte. Și ce era de așteptat s-a întîmplat mai repede decît bănuiau piteștenii. La o fază lentă, fără perspective, Dincuță a șutat violent de la aproape 16 m, egalînd Apoi, faza din minutul 5 s-a repetat, așa cum vedem pe micile ecrane la meciurile de hochei prin telerecording. Aceeași lovitură liberă, laterală, a executat tot Radu, iar **Ivan** a catapultat mingea în plasă, tot cu capul, aducînd din nou avantajul de partea echipei sale. La reluare, în min. 50 Dridea a zguduit bara porții lui Ion Vasile cu un șut puternic, finalizînd spectaculos o acțiune bine lucrată de toată înaintarea Petrolului. Și meciul s-a desfășurat apoi după același tipic, oaspeții dominînd insistent, fără să reușească însă decît rareori să-și creeze situații clare de gol.

Fotbaliștii de la F. C. Argeș, mulțumiți de acest avantaj minim, s-au aglomerat tot mai mult în apărare, ieșind sporadic în atac, cu acțiuni laterale fără orizont. Către sfîrșit, partida și-a pierdut ritmul (mai bun totuși în repriza secundă) și cînd se părea că totul se va încheia cu bine (pentru piteșteni, firește) o centrare prin întoarcere a lui Moldoveanu a creat panică la poarta gazdelor și Barbu a acordat corner cînd se părea că nimic nu va mai opri mingea să sară din genunchiul lui Dridea în poartă.

În acest fel F. C. Argeș a obținut cele două puncte mult visate. Cinstit vorbind însă, fără a le merita.

Călin ANTONESCU

Tineret-rezerve : F. C. Argeș — Petrolul 2—1 (0—1).

Victorie cu contribuția arbitrului

VAGONUL ARAD — „U" CLUJ 1—2 (0—2)

ARAD 30, (prin telefon). Stadion C.F.R., teren bun, timp ideal pentru fotbal, aproximativ 5 000 spectatori. Au marcat : Barbu (min. 3 și 25), respectiv Dembrovschi (min. 76 — din lovitură de la 11 m).
VAGONUL : Matache 8 — Mihăilescu 6, Pop 6, Boroș 5, Mihai 4, Chivu 5 (din min. 61 Dvorjac 7), Halagian 6, Stănoaie 5, Dembrovschi 6, Adam 5 (din min. 61 Sfîrlogea 6), Macavei 6.
„U" CLUJ : Moldovan 7 — Crețu 6, Pexa 8, Solomon 7, Cîmpeanu 6, Anca 6, Neșu 7, Uifăleanu 8, Mustățea 6, Oprea 6 (din min. 79 Bungău), Barbu 7.
A arbitrat N. Mihăilescu ★★, ajutat la tușă de I. Drăghici și C. Caramitru (toți din București).
Trofeul Petschowschi (pentru public) : 6.

Partida abia începuse. Era în minutul 3 cînd, la un atac al clujenilor, tușierul Constantin Caramitru nu semnalează poziția flagrantă de ofsaid a lui Barbu. Acesta se îndreaptă nestingherit spre poartă — apărătorii localnici s-au oprit așteptînd fluierul — și introduce balonul în plasă. Culmea... conducătorul jocului indică spre centru, deci „gol" (1—0) pentru oaspeți. A fost o gravă eroare de arbitraj care a incitat tribunele influențînd întreaga desfășurare a partidei.

Din acest moment sîntem martori la un șir întreg de decizii eronate, în compensație. Localnicii ies cu toate forțele la atac în dorința de a egala, dar, spre surprinderea celor prezenți, cei care înscriu din nou sînt oaspeții : în min. 25 Uifăleanu face o splendidă cursă pe extremă, centrează pînă la Barbu care reia în plasă ridicînd scorul la 2—0.

Din această parte a jocului mai semnalăm ocaziile ratate de Chivu în min. 12 și Uifăleanu în min. 30.

După reluare, Vagonul își organizează mai bine jocul, atacă mai decis. În min. 58, șutul lui Halagian nimerește bara, iar în min. 68 Sfîrlogea ratează din poziție ideală, trăgînd peste bara transversală. Golul de onoare al gazdelor este înscris în min. 76, cînd Dembrovschi transformă o lovitură de la 11 m, acordată just, la un fault comis în careu de Solomon asupra lui Dvorjac.

Confruntarea dintre cele două formații n-a dat satisfacții. Ea s-a desfășurat la un nivel tehnic modest fiind fragmentată de dese opriri, mai mult sau mai puțin justificate. Clujenii au meritul că au știut să se apere organizat și să contraatace periculos prin Uifăleanu și Barbu. Vagonul, dezorientată în urma primului gol, care a venit ca un trăznet din cer senin, nu și-a găsit cadența, acționînd mai mult la întîmplare. În special liniei de atac i-a lipsit coeziunea și forța de pătrundere. Dar, pe ansamblu, cu excepția lui Matache, toți componenții echipei au evoluat șters. Cu această înfrîngere, Vagonul și-a redus considerabil șansele de a evita retrogradarea. Se pare că nu mai are altceva de făcut decît să se consoleze cu ideea că a activat totuși un an în prima divizie a țării.

ȘTEFAN IACOB
coresp. principal

La tineret-rezerve : Vagonul — Universitatea Cluj 0—1 (0—1).

RAPID A TRECUT ȘI DE U.T.A.!

(Urmare din pag. 1)

bine pe picioare și beneficiind în același timp de o apărare ceva mai solidă decît a arădenilor, unde C. Dan a fost excelent din primul pînă în ultimul minut. Merită menționat jocul exploziv al lui Neagu, eforturile lui Dumitru și Angelescu ca și incursiunile incisive ale lui Codreanu și Năsturescu. Arădenii au avut cei mai buni oameni în Lereter (neobosit), Pojoni și Domide. Gornea a greșit însă o dată (la golul al doilea) și asta i-a costat.

Partida a început sub semnul unei puternice presiuni rapidiste, giuleștenii creîndu-și, în primele cinci minute, trei mari ocazii de gol. Neagu a șutat năprasnic în bară iar în alte două împrejurări Gornea și-a salvat echipa din situații deosebit de grele. Arădenii s-au acomodat greu cu starea terenului. Abia după primul sfert de oră ei au început să controleze oarecum jocul, să dea bucureștenilor riposta cuvenită. La un atac bine conceput de Lereter, Domide reia o centrare de la Axente, trăgînd însă de la numai 10 m în brațele lui Răducanu. Cele mai palpitante faze din această repriză s-au petrecut în min. 22 și 23 cînd *Codreanu* a șutat în bară *dar imediat tot el, la un atac, primind o pasă ideală de la Neagu înscrie necruțător primul gol al partidei.* Era min. 23. Pînă la jumătatea meciului asistăm la acțiuni purtate aproape într-o singură direcție : spre poarta lui Gornea, dar înaintașii rapidiști, în special Mazurachis, n-au reușit să treacă de Pojoni, iar Neagu nu l-a putut înșela pe Gornea. Apărătorii U.T.A.-ei au făcut eforturi disperate, au acordat cornere după cornere pe care apoi le-au rezolvat prin degajări lungi. În partea a doua bucureștenii își continuă dominarea. *Cu 20 de minute înainte de sfîrșit, Lupescu execută o lovitură de la aproximativ 30 m., trimite balonul sus în careu, unde Neagu se înalță și-l „șterge" cu capul pe lîngă Gornea : 2—0 pentru Rapid.* Tabela de marcaj se schimbă însă peste două minute cînd *Domide ia o acțiune pe cont propriu, trece de Motroc și singur cu Răducanu în față șutează sec : 2—1.* Pînă la terminarea jocului fotbaliștii epuizați de eforturile depuse mai mult în luptă cu noroiul își împart perioadele de dominare. U.T.A. termină jocul în 10 oameni, Petescu — accidentat — a ieșit de pe teren în ultimele cinci minute.

Fără îndoială că, pe un teren uscat, jocul Rapid—U.T.A. ar fi avut un farmec aparte. Pe cînd așa orice considerațiuni de ordin tehnic sau tactic nu-și au rostul...

La tineret-rezerve : Rapid — U.T.A. 3—1 (1—0).

UN PUNCT PIERDUT SAU... CÎȘTIGAT ?

CRIȘUL — DINAMO BUCUREȘTI 1—1 (0—1)

ORADEA 30, (prin telefon, de la trimisul nostru).
Stadion Crișul, timp bun de joc, teren excepțional, spectatori aproximativ 12 000. Au marcat : Sălceanu (min. 41) și Kun II (min. 53).
CRIȘUL : Baumgartner 7, Balogh 7, Serfözö 7, E. Naghi 9, Dărăban 6, Lucaci 5 (min. 55 Popovici 7), Cociș 9, Tomeș 6, Kun I 6, Kun II 8, Petrescu 5 (min. 74 Suciu).
DINAMO BUCUREȘTI : Datcu 9 — Crăciunescu 4, Boc 9, Dinu 6, Ștefan 6, Ghergheli 6, Stoenescu 6, Sălceanu 9+, Frățilă 7, Dumitrache 8, Lucescu 7 (min. 84 Haidu).
A arbitrat Al. Alexe (Rm. Vîlcea) ★★★★★, ajutat bine la linie de Ion Rus (Tg. Mureș) și Sever Mureșan (Turda).
Trofeul Petschowschi (pentru public) : 9.

În lupta pentru ambele puncte, deosebit de prețioase, Crișul și Dinamo București n-au putut cîștiga decît cîte unul. Ca de obicei, cînd intervine un rezultat de egalitate, fiecare echipă se socotește nedreptățită, considerînd că ar fi putut cuceri ambele puncte puse în joc. Și credem că așa gîndesc, în momentul cînd începem să așternem pe hîrtie aceste rînduri, atît fotbaliștii orădeni, cît și cei bucureșteni. Poate, însă, că ar trebui să le reamintim ambelor tabere de nemulțumiți, că, în loc de a lua cîte un punct, atît Crișul cît și Dinamo au fost adesea în situația de a le pierde pe amîndouă. Și atunci...

Rezultatul, deci, este echitabil. El vine să reflecte dominarea echipei locale, care în repriza a doua, cu excepția ultimelor zece minute, și-a împins adversarul în propria lui jumătate de teren, silindu-l să se apere din răsputeri. Și, fără un Datcu deosebit de atent și de lucid, este probabil că oaspeții ar fi înclinat steagul în această perioadă de netă superioritate a Crișului. Acest 1—1 reflectă însă și replica incisivă a dinamoviștilor. Și apoi, dacă gazdele au avut inițiativa, Dinamo a fost mult mai periculoasă.

Multă vreme, meciul n-a stîrnit nici o reacție în tribune. S-a jucat mai mult la mijlocul terenului, fazele de poartă lipsind aproape cu desăvîrșire. Se scurg minutele și carnetul nostru de însemnări rămîne alb, jocul neoferind nimic demn de consemnat. Abia în min. 25 avem prilejul să înregistrăm PRIMUL șut pe poartă (autor Sălceanu), dar nici acesta îndeajuns de puternic. Spre finalul reprizei, ritmul de joc crește și înaintașii Crișului se hotărăsc, în sfîrșit, să se dezlipească de balon. Asistăm astfel la două acțiuni încheiate cu șuturi la poartă dintre care cel al lui Lucaci îi dă mari emoții lui Datcu.

E rîndul dinamoviștilor să atace și ei fac acest lucru în min. 31, prin Dumitrache. Acesta insistă la un balon luftat de Lucaci și, profitînd de intervenția stîngace a lui Balogh și Serfözö, care îl privesc ca fascinați, se strecoară în careu și trage pe jos, lîngă bară. Baumgartner, în dificultate la astfel de șuturi, nu reușește decît să împingă balonul cu cîțiva centimetri înaintea liniei porții, astfel că **Sălceanu** reia ușor în gol : 1—0 pentru Dinamo. După pauză, în min. 48, la poarta Crișului se produce o fază aproape identică cu aceea care a dus la deschiderea scorului. Din nou apărarea ezită să intervină la o acțiune pe stînga, a lui Dumitrache, acesta se infiltrează pînă la 2 m de poarta lui Baumgartner, dar ezită și portarul Crișului îi micșorează unghiul, salvîndu-și echipa de la un 2—0, probabil, decisiv.

Scăpînd cu fața curată din această fază, Crișul dezlănțuie o ofensivă susținută care-i aduce, în min. 53, egalarea mult meritată, prin **Kun II**, punînd poarta lui Datcu în continuare în situații periculoase. Jocul este viu, interesant, la dinamismul lui contribuind și arbitrul Alexe, care recurge acum mai des la legea avantajului, ceea ce evident dă cursivitate jocului. Atacă puternic Crișul, dar acțiunile localnicilor n-au suficientă claritate, astfel că apărarea dinamovistă nu poate fi îngenunchiată.

În final, atacă dinamoviștii bucureșteni, dar tabela de marcaj rămîne neschimbată. De data aceasta, fotbalul n-a vrut să facă nici o nedreptate.

Jack BERARIU

Tineret rezerve : Crișul — Dinamo 1—0 (1—0).

PRONOSPORT

Așa arată o variantă cu 13 rezultate exacte la concursul Pronosport nr. 13, etapa din 30 martie 1969.

I.	Steaua — „U" Craiova	1
II.	Rapid — U.T. Arad	1
III.	Crișul — Dinamo Buc.	X
IV.	F.C. Argeș — Petrolul	1
V.	A.S.A. Tg. M. — Poli.	1
VI.	Dinamo Bacău — Farul	1
VII.	Jiul — Progresul	1
VIII.	Vagonul — „U" Cluj	2
IX.	Chimia Sv. — Portul	1
X.	Gaz metan — Chimia Rm. Vîlcea	2
XI.	Ind. sîrmei — Politehnica Timișoara	X
XII.	Minerul B. Mare — C.S.M. Sibiu	2
XIII.	Electroputere Craiova — C.F.R. Arad	1

Fond de premii : 529.986 lei.

Actualitatea internațională

GIMENO L-A ÎNVINS PE ASHE ÎN FINALA DE LA „MADISON"

NEW YORK 30 (Agerpres). — Turneul internațional de tenis de la „Madison Square Garden" din New York s-a încheiat cu victoria jucătorului profesionist spaniol Andres Gimeno, care l-a învins în finală cu 6—1, 6—2, 3—6, 6—8, 9—7 pe americanul Arthur Ashe. După cum se știe, Gimeno îl eliminase la începutul turneul pe românul Ilie Năstase. Finala a durat peste 3 ore și a fost urmărită de 9 000 de spectatori.

Din nou Eddy Merckx...

BRUXELLES, 30. Din nou în fruntea așilor ciclismului profesionist s-a situat super-campionul belgian Eddy Merckx. El a cîștigat competiția internațională „Turul Flandrei" (259 km în 6h 20:00) cu un avans de 5:36 asupra următorului clasat, italianul Felice Gimondi și de 8:08 asupra compatriotului acestuia Marino Basso.

TENISMANII NOȘTRI CONCUREAZĂ PESTE HOTARE

Alți doi dintre tenismanii noștri fruntași au plecat peste hotare pentru a participa la o serie de turnee internaționale: **Petre Mărmureanu** în Izrael, iar **Viorel Marcu** în Italia.

Imagine de la întîlnirea celor doi mari adversari din „Cupa campionilor europeni" la baschet — Real Madrid și T.S.K.A. Moscova — care a dat cîștig de cauză jucătorilor spanioli (89—78) pe terenul adversarilor lor. In această fază, mingea este în coșul celor de la Real.

Foto: TASS

Campionatul mondial de hochei

U.R.S.S. ȘI-A PĂSTRAT TITLUL SUPREM ȘI PE CEL EUROPEAN

În meciul-cheie: Suedia—Cehoslovacia 1-0 (1-0, 0-0, 0-0)

STOCKHOLM, 30 (**prin telefon, de la Karl Andersson**). Așteptat cu imens interes, meciul derby al ultimei zile a C.M. a oferit majorității spectatorilor — care au umplut pînă la refuz sala „Johaneshov" — satisfacția unei victorii, ce-i drept la limită, dar foarte prețioasă pentru gazde: **Suedia — Cehoslovacia 1—0 (1—0, 0—0, 0—0).** Partida a început într-un ritm lent. (Un amănunt, nu lipsit de importanță: formația cehoslovacă n-a putut beneficia, din nou, de valorosul Suchy — accidentat). După acest neașteptat start, jocul se înviorează și — încurajați frenetic de tribune — suedezii au o ușoară, dar prelungită inițiativă, care se soldează cu unicul gol al întîlnirii: în **min. 18,** la o fază confuză, **R. Olsson** împinge pucul în poarta lui Dzurilla. Riposta adversarilor este deosebit de viguroasă, dar grămezile din fața porții gazdelor, marea ratare a lui Pospisil și forma magnifică a portarului Holmquist fac imposibilă egalarea. Seria de ocazii a cehoslovacilor culminează în min. 49, cînd Holmquist îi „suflă" pucul lui Sefcik, în pragul porții. Ultima parte a decisivei întreceri ridică tensiunea la maximum, însă dominarea alternează și este infructuoasă. Cu 24 s înainte de terminare, antrenorul Jaroslav Pitner îl scoate pe Dzurilla și introduce un al șaselea jucător de cîmp, pentru a forța — „în ceasul al 12-lea" — egalarea, dar băieții lui Arne Stromberg rezistă ultimului asalt.

Înfrîngerea Cehoslovaciei a creat echipei U.R.S.S. posibilitatea de a cuceri titlul, de care jucătorii sovietici au profitat, învingînd formația fără veleități a Canadei cu scorul de 4—2. În primul meci: Finlanda — S.U.A. 7—3.

Astfel, clasamentul final al campionatului mondial, ediția 1969, este următorul:

1. U.R.S.S.	10	8	0	2	59—23 16
2. Suedia	10	8	0	2	45—19 16
3. Cehoslovacia	10	8	0	2	40—20 16
4. Canada	10	4	0	6	26—31 8
5. Finlanda	10	2	0	8	26—52 4
6. S.U.A.	10	0	0	10	23—74 0

Echipa S.U.A. retrogradează în grupa B și va juca anul viitor la București.

MARTIN MULLIGAN ÎNVINGĂTOR LA T.C. PARIOLI

ROMA, 30. În finala turneului internațional de tenis, disputat duminică pe terenurile T. C. Parioli, jucătorul australian Martin Mulligan l-a învins pe românul Ion Țiriac în trei seturi: 6—4, 6—4, 6—2. Proba feminină a revenit jucătoarei Guzman (Ecuador) învingătoare în finală cu 2—6, 6—3, 6—3 asupra argentiniencei Vrancovici. La dublu bărbați, în sferturi de finală, perechea Țiriac — Iovanovici a dispus cu 6—0, 6—2 de spaniolii Munoz — Flor.

Sfîrșitul tragic al lui Lucien Bianchi pe pista de la Le Mans

PARIS 30 (Agerpres). — Lucien Bianchi, cunoscutul automobilist belgian de origină italiană, și-a găsit un sfîrșit tragic pe pista autodromului de la Le Mans, aceeași, unde anul trecut terminase învingător împreună cu mexicanul Rodriguez, în celebra cursă de 24 ore. Bianchi efectua o cursă de încercare la volanul unei „Alfa Romeo 19" cînd, pe neașteptate și din motive încă necunoscute, mașina a ieșit de pe pistă izbindu-se de un stîlp de telegraf. Pilotul a fost ucis pe loc în timp ce mașina a luat foc. În vîrstă de 35 de ani, Lucien Bianchi era tatăl a trei copii.

BIKILA ABEBE TRANSPORTAT LA LONDRA

LONDRA 30 (Agerpres). — Atletul etiopian Bikila Abebe, suferind de paralizia ambelor picioare în urma accidentului de automobil suferit acum cîteva zile, a fost adus cu un avion special în Anglia, unde a fost internat la spitalul din Stoke Mandeville.

NANA ALEKSANDRIA A CÎȘTIGAT TURNEUL DE ȘAH DE LA BELGRAD

Șahista sovietică Nana Aleksandria a terminat învingătoare în turneul internațional feminin de la Belgrad. În ultima rundă, Aleksandria a învins-o pe jucătoarea iugoslavă Belamarici, păstrîndu-și astfel avansul de ½ p asupra următoarei clasate, Katia Iovanovici.

Elisabeta Polihroniade a întrerupt în poziție complicată partida sa cu iugoslava Liliak. Pînă la încheierea acestei partide, pe locurile fruntașe ale clasamentului final se află următoarele: **Aleksandria** (U.R.S.S.) 13. p, **K. Iovanovici** (Iugoslavia) 12½ p, **Malypetrova** (Cehoslovacia) 11½ p, **Polihroniade** (România) 11 (1) p, **Liliak** (Iugoslavia) 9½ (1) p etc.

Surprize în campionatele de tenis de masă ale Asiei

Cea de a noua ediție a campionatelor de tenis de masă ale Asiei a avut loc, în urmă cu cîtva timp, în capitala Indoneziei, Djakarta. S-a constatat că nivelul tehnic al acestor întreceri a fost bun, el devenind, de la an la an, din ce în ce mai ridicat. Așa și explică specialiștii prezenți la această competiție de anvergură faptul că faimoșii campioni mondiali, reprezentanții țării Soarelui Răsare, Japonia, nu au reușit să iasă învingători în toate cele 11 probe. Cele două surprize s-au produs la echipe femei senioare și la simplu junioare, unde au ieșit învingătoare jucătoarele sud-coreene.

În prima probă, formația Coreei de Sud a dispus de selecționata niponă — deținătoarea titlului suprem — cu 3—1. Reține atenția înfrîngerea primei jucătoare a lumii, japoneza Sachiko Morisawa, în fața lui Cioi Iun Sook — locul 11 în clasamentul mondial.

Revista de specialitate care apare la Tokyo, **„The table tennis report"**, ne informează, într-un comentariu asupra campionatelor amintite, că sportivele din reprezentativa sud-coreeană au devenit mai rapide în acțiunile ofensive executate din imediata apropiere a mesei de joc.

În general, protagoniștii partidelor desfășurate la Djakarta au dovedit o formă bună, mai ales jucătorii japonezi, dar, în orice caz, — menționează aceeași publicație — insuccesul echipei feminine a Japoniei ridică unele semne de întrebare în privința evoluției lui Morisawa și a colegelor ei la campionatele mondiale din „Eissporthalle" de la München.

Rezultate, echipe bărbați, semifinale: Japonia — Filipine 5—1, Indonezia — Coreea de Sud 5—2, **finala:** Japonia — Indonezia 5—0; **echipe femei, semifinale:** Japonia — Thailanda 3—0, Coreea de Sud — Malaezia 3—0; **finala:** Coreea de Sud — Japonia 3—0: Ciun Hyun Sook — Morisawa 0—2, Cioi Iun Sook — Fukuno 2—1, Ciun Hyun Sook, Cioi Iun Sook — Morisawa, Kowada 2—0, Cioi Iun Sook — Morisawa 2—1; **simplu bărbați, semifinale:** Kohno (Japonia) — Tasaka (Japonia) 3—0, Itoh (Japonia) — Hasegawa (Japonia) 3—0; **finala:** Kohno — Itoh 3—1; **simplu femei, semifinale:** Ohzeki (Japonia) — Kowada 3—1. Cioi Iun Sook — Morisawa 3—1; **finala:** Ohzeki — Cioi Iun Sook 3—1; **dublu bărbați, finala:** Hasegawa, Tasaka — Itoh, Kohno 3—2; **dublu femei, finala:** Ohzeki, Fukuno — Morisawa, Kowada 3—0; **dublu mixt, finala:** Fukuno, Itoh — Kowada, Kohno 3—1; **echipe juniori, semifinale:** Japonia — Coreea de Sud 3—1, Indonezia — India 3—0; **finala:** Japonia — Indonezia 3—0; **simplu juniori, semifinale:** Yamamoto (Japonia) — Satoh (Japonia) 3—2, Barlijanto (Indonezia) — Lee Myon Sun (Coreea de Sud) 3—0; **finala:** Yamamoto — Barlijanto 3—1; **echipe junioare, semifinale:** Japonia Malaezia 3—0, Coreea de Sud — Indonezia 3—1; **finala:** Japonia — Coreea de Sud 3—0; **simplu junioare, semifinale:** Cioi Huan Huan (Coreea de Sud) — Shimoda (Japonia) 3—0, Sakamoto (Japonia) — Hamada (Japonia) 3—0; **finala:** Cioi Huan Huan — Sakamoto 3—0.

De la trimisul nostru special TIBERIU STAMA

TURNEUL INTERNAȚIONAL DE LA BUDAPESTA A FOST CÎȘTIGAT DE MENDELEYNE (UNGARIA)

PE LOCURILE URMĂTOARE: 2. IENCIC; 3. DRÎMBĂ

BUDAPESTA, 30 (prin telefon). Turneul individual feminin de floretă a adus, duminică, pe planșele de la Sportcsarnok 45 de sportive din cele patru țări care și-au disputat în ajun competiția pe echipe terminată — după cum se știe — cu succesul reprezentantelor noastre. Întrecerea individuală s-a disputat după o formulă proprie în care pentru calificarea în turniriile superioare s-a ținut seama (la număr egal de asalturi cîștigate) de coeficientul tușelor date și primite. De asemenea, victoriile din semifinale au contat în finală care a reunit 8 și nu 6 concurente. Formulă pare echitabilă dar nu a redus din durata turneului.

Cele 5 reprezentante ale țării noastre au debutat bine reușind să facă în primul tur o excelentă încălzire (mai ales că în sală a fost o temperatură destul de scăzută). În acest tur de început, Ecaterina Iencic și Olga Szabo au obținut maximum de victorii. Maria Vicol și Ileana Drîmbă cîte 4 victorii iar Marina Stanca 3 victorii.

În turul următor (echivalent sferturilor de finală) floretistele noastre au fost din nou la înălțime. Iencic și Szabo și-au întrecut toate adversarele dovedind o pregătire completă. Bine a evoluat și Vicol reușind să se reabiliteze, în acest tur, după evoluția modestă din meciul susținut în ajun cu echipa Ungariei. Ea a totalizat 4 victorii. Drîmbă inclusă într-o grupă mai dificilă (cu Depetris și Mendeleyne) a realizat 3 victorii calificîndu-se și ea în semifinale. În acest tur a rămas Stanca avînd același număr de victorii ca Nemeth (2) dar un coeficient mai slab la tușe.

Prima semifinală a relevat tenacitatea Judithei Mendeleyne, o floretistă cu reputație continentală dar care a întrerupt, un timp activitatea competițională. Acum ea a reintrat și a obținut o serie de succese calificîndu-se în finală fără nici-o înfrîngere. În urma ei au mai intrat în finală Iencic (4 v), Szabo (3 v), Joseland (3 v). În cealaltă semifinală. Ileana Drîmbă și I. Rejtö au acumulat cîte 4 victorii fiind urmate de Depetris (3 v) și Szaray (2 v).

Avînd trei victorii care au contat în finală și obținînd alte trei, Judith Mendeleyne a cîștigat acest turneu. Pe locurile următoare au terminat două din reprezentantele noastre: 2. Iencic 3. Drîmbă cu cîte 4 victorii ca și Rejtö (Ungaria). În continuare: 5. Depetris (Franța) 3 v; 6. Olga Szabo (România) 3 v; 7. M. Szaray (Ungaria) 2 v; 8. Joseland (Franța) 2 v.

CAMPIONII ZONELOR DE JUNIORI, LA BOX

S-au încheiat întrecerile din cadrul etapei de zonă a campionatelor republicane de juniori. Iată cîteva relatări ale corespondenților noștri, de la finalele acestei competiții:

CÎMPIA TURZII. Timp de trei zile, în Sala sporturilor din localitate, s-au întrecut campionii județelor Mureș, Cluj, Arad, Bihor, Hunedoara, Maramureș, Satu Mare, Harghita, Sălaj, Bistrița-Năsăud. Calificativul nivelului valoric al partidelor, satisfăcător. Au fost desemnați următorii campioni: JUNIORI MICI: A. Cîmpeanu (C.S.M. Cluj), D. Gorea (Voința Reghin), L. Ban (Crișul Oradea), L. Horvath (Crișul Oradea), I. Hertz (C.S.M. Cluj), N. Semeșan (C.S.M. Cluj), V. Pop (C.S.O. Baia Mare), C. Aghion (Minerul Lupeni), Șt. Gașpar (C.S.M. Cluj), P. Greu (Gloria Hațeg), A. Mocanu (C.S.M. Cluj), V. Maghiar (C.S.M. Cluj). JUNIORI MARI: S. Codrea (C.S.O. Baia Mare), N. Cordoș (Voința Cluj), N. Păcurar (I.S. Cîmpia Turzii), N. Semesi (C.S.M. Cluj), E. Gorea (Voința Reghin), I. Farcaș (Voința Cluj), I. Gîrda (C.S.M. Cluj), Gh. Peteanu (Voința Cluj), I. Mihoc (C.S.O. Baia Mare), Fr. Saigo (Voința Cluj).

PETRU ȚONEA-ccresp.

SIBIU. O adevărată sărbătoare a boxului, aci la Sibiu, unde peste 80 de juniori, reprezentanți ai județelor Alba, Brașov, Dolj, Gorj, Timiș, Mehedinți, Vîlcea și Sibiu au luptat cu deosebită ardoare. Foarte bine s-au prezentat pugiliștii din Brașov, care au cucerit 8 titluri. Delegatul general al F.R.B., P. Epureanu, și-a exprimat părerea că organele sportive locale au reușit să asigure o excelentă organizare. Sportivii Petre Schuler (Brașov) și Marin Grigore (Timiș) au fost declarați cei mai buni boxeri ai turneului, primind din partea C.J.E.F.S. Sibiu cîte o cupă. Iată campionii: JUNIORI MICI: P. Panaitescu (Brașov), M. Antonie (Dolj), D. Livezeanul (Dolj), P. Schuler (Brașov), P. Mutu (Gorj), M. Radu (Sibiu), G. Nare (Brașov), C. Trică (Gorj). JUNIORI MARI: F. Steanța (Dolj), P. Pop (Sibiu), R. Mihăilescu (Vîlcea), I. Țințișan (Sibiu), M. Grigore (Timiș), M. Păuniță (Dolj), F. Gomoescu (Brașov), C. Lozeanu (Brașov), D. Bercea (Brașov), A. Klein (Sibiu), I. Chifu (Brașov), Gh. Cuciureanu (Brașov).

I. IONESCU-coresp. princ.

CAMPIONII MUNICIPIULUI BUCUREȘTI. *Juniori mici:* T. Dinu (Voința), Viorel Neagu (Dinamo), Virgil Neagu (Olimpia), I. Adam (Progresul), D. Amzulescu (Progresul), T. Popescu (Viitorul), S. Mihalcea (Dinamo), Șt. Niculescu (Constructorul), G. Ștefan (Olimpia), Șt. Florea (Progresul). *Juniori mari:* Șt. Băiat (C.P.M.B.), Șt. Boboc (Progresul), M. Simion (Voința), A. Moraru (Metalul), I. Crețu (Progresul), C. Hoduț (Olimpia), A. Iacob (Voința), E. Weigh (Steaua), D. Mihalcea (Dinamo), I. Ilie (Constructorul), I. Paraschiv (Olimpia), D. Delinca (Steaua).

A. PĂPĂDIE și F. SANDU coresp.

Țintașii dinamoviști au cucerit „Cupa Primăverii"

La capătul a patru zile de întreceri, competiția de tir cu caracter republican, „Cupa Primăverii", s-a încheiat cu succesul reprezentanților clubului Dinamo, cîștigători ai trofeului.

Rezultatele ultimei zile: **armă standard 3x20 f senioare:** 1. Ana Goreti (Olimpia) 559 p, 2. Aristina Bițică (Steaua) 555 p, 3. Veronica Stroe (Dinamo) 554 p, 4. Aurelia Schaffer (Arhitectura) 553 p, 5. Ioana Soare (Arhitectura) 553 p, 6. Georgeta Șerban (Medicina Iași) 552 p; **armă standard culcat 60 f juniori:** 1. C. Lazarovici (Dinamo) 585 p, 2. S. Safta (C.F.R. Arad) 584 p, 3. P. Soporeanu (Arhitectura) 575 p, 4. P. Marica (Arhitectura) 575 p, 5. N. Coliban (C. T. Brașov) 573 p, 6. D. Ionescu (Dinamo) 571 p; **junioare:** 1. Victoria Savovici (Dinamo) 584 p, 2. Ioana Lujeru (Dinamo) 583 p, 3. Marina Vasiliu (Dinamo) 582 p, 4. Magda Borcea (Arhitectura) 576 p, 6. Graziela Dragomirescu (Metalul) 572 p; **pistol calibru mare 60 f:** 1. I. Tripșa (Dinamo) 582 p, 2. L. Giușcă (Construcții) 581 p, 3. V. Atanasiu (Steaua) 576 p, 4. D. Iuga (Dinamo) 575 p, 5. C. Feciorescu (Steaua) 572 p, 6. G. Maghiar (Dinamo) 572 p.

Clasament general: 1. Dinamo 268 p, 2. Steaua 192 p, 3. Arhitectura 94 p, 4. CFR Arad 57 p, 5. Construcții 54 p, 6. C. T. Brașov 33 p.

„Internaționalele" de judo

(Urmare din pag. 1)

(cat. 70 kg), A. Bartu (cat. 80 kg), S. Morariu (cat. 93 kg) și D. Cristof (cat. +93 kg) — au pierdut înainte de limită (prin ippon). În cea de a doua confruntare, dintre reprezentativele **R.S.S. Letone** și **Bulgariei**, prima formație și-a demonstrat evident superioritatea (patru din cele cinci partide s-au încheiat prin ippon).

A urmat apoi două meciuri în care au fost angajate echipele noastre. Dar, atît prima garnitură, cît și cea de a doua n-au putut să facă față redutabilelor adversare, reprezentativele R.S.S. Letone și Cehoslovaciei, pierzînd cu același scor: 5—0.

Cu deosebit interes a fost urmărită, în continuare, disputa dintre formațiile **Cehoslovaciei** și **Bulgariei**, care a oferit numerosilor spectatori aflați în tribune întreceri pasionante, cu multe procedee tehnice finalizate. Dispunînd de sportivi mai buni la categoriile superioare echipa cehoslovacă a obținut victoria cu 3—0.

În sfîrșit, ultima confruntare: **România A — Vorwärts Berlin.** Rezultatul de 4—0 în favoarea berlinezilor, deși meritat, nu reflectă decît parțial aspectul disputelor. Sportivii români au înfruntat cu mult curaj pe valoroșii lor adversari. Lipsa experienței lor competiționale și-a spus însă, în cele din urmă, cuvîntul.

Formațiilor clasate pe primele locuri le-au fost oferite cupe, medalii și diplome. Un premiu special a fost decernat concurentului cehoslovac **Vaklav Sitiek**, apreciat ca cel mai tehnic judoka la această primă ediție a campionatelor internaționale ale României.

În încheiere, trebuie să menționăm aportul substanțial adus la buna desfășurare a competiției de către arbitrul internațional **Jean Reyssar** (Cehoslovacia). Este suficient să menționăm că juriul nu a primit, în cele trei zile de concurs, nici o contestație!

CLASAMENTUL FINAL

1. R.S.S. Letonă	5	5	0	23—	2 5
2. Vorwärts Berlin	5	4	1	18—	4 4
3. Cehoslovacia	5	3	2	14—	8 3
4. Bulgaria	5	2	3	7—14	2
5. România A	5	1	4	5—17	1
6. România B	5	0	5	1—23	0

BIATLONIȘTII ROMÂNI CONCUREAZĂ ÎN CEHOSLOVACIA

Azi pleacă în Cehoslovacia un lot de biatloniști români format din **G. Vilmoș, I. Mirzea, V. Fontana, D. Stoiu, I. Sabo** și **I. Olteanu**, care, în zilele de 2 și 3 aprilie, vor participa la un concurs internațional la Spyndleruv Mlyn. Lotul este însoțit de **C. Enache**, antrenor și **prof. V. Lăzăruț**, președintele Consiliului județean Brașov pentru educație fizică și sport, conducătorul delegației.

Cerem scuze, pe această cale, cititorilor care — din vina Întreprinderii Poligrafice „Informația" — au primit ziarul „Sportul" de sîmbătă greșit tipărit (pagina a IV-a a apărut și în locul paginii a II-a).

Regretăm sincer acest accident tipografic pe care redacția nu a avut posibilitatea să-l prevină.

SPORTUL

Gol în poarta echipei Arsenal, și Queens Park obține victoria cu 1—0, în meciul din campionatul Angliei.

fotbal pe glob fotbal pe glob

RIVA A CONFIRMAT ȘI LA BERLIN

După scorul egal (2—2) pe care Italia l-a obținut sîmbătă la Berlin în compania reprezentativei R. D. Germane, în cadrul grupei a III-a din cadrul preliminariilor campionatului mondial, se poate spune că „Squadra Azzurra" a făcut un pas enorm spre turneul final din Mexic. Și iată de ce: italienii și-au încheiat meciurile din deplasare cu un bilanț favorabil. Ei au realizat 3 puncte în două meciuri performanță pe care credem că nici Țara Galilor și nici R. D. Germană nu o poate depăși.

Iată de altfel clasamentul grupei

Italia	2	1	1	0	3—2 3
R. D. G.	1	0	1	0	2—2 1
Țara Galilor	1	0	0	1	0—1 0

În această grupă au mai rămas de disputat următoarele jocuri: **R. D. Germană — Țara Galilor** (la 16 aprilie), **Țara Galilor — R. D. Germană** (la 22 octombrie), **Italia — Țara Galilor** (la 4 noiembrie) și **Italia — R. D Germană** (la 22 noiembrie).

Dar, să revenim la meciul de sîmbătă desfășurat la Berlin, pe un timp primăvăratic, care a oferit un spectacol agreabil celor 70 000 de spectatori. Gazdele au jucat foarte bine în prima repriză, cînd au reușit să preia conducerea și să mențină avantajul de un gol. După pauză, italienii au forțat egalarea și au reușit-o prin impetuosul Riva, complet refăcut după gripa de care suferise în urmă cu cîteva zile. După o serie de atacuri, echipa R. D. Germane reușește să înscrie din nou, dînd celor prezenți impresia că va termina învingătoare în acest joc important. Dar același Riva (care a dus pe Cagliari într-o poziție atît de importantă în campionatul Italiei) nu l-a cruțat pe portarul Croy, înscriind golul egalizator.

După meci, Feruccio Valcareggi a fost fericit: **„Cu punctul cucerit azi ne putem considera printre finalistele din Mexic".**

IONESCU A MARCAT DOUĂ GOLURI

„Ion Ionescu, prin forma pe care o arată în ultimele etape, este din nou în rolul de... prim violonist al echipei Alemannia Aachen. El ne reamintește de forma strălucită pe care a avut-o în toamna anului trecut, și se pare că a trecut cu bine perioada de convalescență după accidentul suferit la genunchi" — așa comentează un redactor al agenției „Sport Informations Dienst" din Düsseldorf partida pe care a susținut-o sîmbătă Alemannia cu München 1860. Alemannia a învins cu 4—0 iar contribuția lui Ionescu în acest meci a fost hotărîtoare. El a înscris două goluri și a fost coautor la celelalte două marcate de colegii lui, Gronnen și Hermandung. Astfel, echipa din Aachen ocupă locul 6 în clasament. Liderul clasamentului Bayern München, a surclasat pe Werder Bremen cu 6—0, prin punctele înscrise de Müller (2), Beckenbauer, Schmidt, Starek, Ohlhauser.

Celelalte rezultate ale etapei: **Hertha — Borussia Mönchengladbach** 2—1, **M.S.V. Duisburg — F. C. Nürnberg** 1—0, **Schalke 04 — Hannover 96** 1—1, **V.f.B. Stuttgart—Borussia Dortmund** 2—2, **Hamburger S. V. — F. C. Kaiserslautern** 3—1, **Eintracht Frankfurt — Kickers Offenbach** 3—2.

Poziția echipelor fruntașe.

1. **Bayern München**	28	14	9	5	51-26 37
2. **V. f. B. Stuttgart**	28	13	8	7	51-37 34
3. **Bor. M-gladbach**	27	12	8	7	49-31 32

telex-radio-telefon

Crosul internațional de la San Vittore Olona (Italia) desfășurat pe 9,5 km a revenit lui Kipchoge Keino (Kenya) în 29:50 urmat de compatriotul său Moses, Wright (Anglia) și Wolde (Etiopia).

■

Premiul automobilistic de la Silverstone (Anglia), desfășurat pe o distanță de 240 km s-a încheiat cu victoria lui Jack Brabham (medie orară — 172,260 km.).

■

În C.C.E. la volei feminin (primul joc din sferturi de finală), Akademik Sofia a dispus cu 3—1 de echipa olandeză Woerden.

Echipa de tenis a R.A.U. s-a calificat în turul următor al „Cupei Davis". După două zile tenismenii egipteni conduc cu 3—0 în meciul cu Libanul.

■

Echipa de spadă a Franței a întrecut cu 7—4 reprezentativa Ungariei, la Lyon.

■

La Moscova, atletul Valentin Gavrilov a cîștigat proba de săritură în înălțime, cu 2,17 m. Pe locul doi s-a clasat Valeri Skvorțov cu 2,13 m.

■

În turneul masculin de handbal de la Liubliana, Iugoslavia a învins R.F. a Germaniei cu 22—15 (10—6), Cehoslovacia și Danemarca au terminat la egalitate: 16—16 (8—9).

■

Karl Saib — 20,22 m la greutate și Dick Railsback — 5,26 m la prăjină, în concursul de la Los Angeles. Jim Ryun a cîștigat două probe: 880 y — 1:51,0 și 1 milă — 4:07,8.

■

Boxerul japonez Hiroyuchi Ebihara a devenit campion mondial la cat. muscă (versiunea WBA), învingîndu-l în 15 reprize pe spaniolul Jose Severinon, în meciul disputat la Sapporo.

■

Cursa ciclistă pe etape „Săptămîna Cataloniei" a luat sfîrșit la Barcelona cu victoria spaniolului Ocana, urmat de compatriotul său Linares la 10 secunde, și italianul Zandegu la 27 secunde.

■

„Cupa țărilor alpine", la schi a revenit echipei Franței cu 280 p, urmată de Italia, Austria, Elveția și R.F. a Germaniei.

■

Comitetul de organizare a J. O. de iarnă, ce vor avea loc în anul 1972 la Sapporo (Japonia), a propus ca întrecerile să se desfășoare între 3 și 13 februarie.

O PROPUNERE INTERESANTĂ PRIVIND ORGANIZAREA C.M. DIN 1974

Președintele comitetului de organizare a C.M. de fotbal din 1974 (care se va desfășura în R.F.G.), dr. Hermann Neurberger, a făcut o interesantă propunere privind desfășurarea turneului final al acestei competiții. Potrivit propunerii sale, cele 16 finaliste să fie împărțite în două grupe (și nu în patru cîte au fost pînă acum), urmînd ca întrecerea din grupe să se desfășoare sistem campionat (numai tur). Echipele clasate pe primele două locuri în grupe se vor întîlni în finală. Pentru locurile trei-patru se dispută meciul dintre echipele clasate pe locurile doi în grupe etc. În felul acesta se va putea alcătui un clasament complet al participantelor în turneul final. Propunerea a fost înaintată F.I.F.A.-ei.

IN CAMPIONATUL ANGLIEI

În etapa de sîmbătă a campionatului englez s-au înregistrat următoarele rezultate: **Arsenal — Southampton** 0—0, **Burnley — Tottenham** 2—2, **Manchester City — Stoke City** 3—1, **Newcastle — Coventry** 2—0, **Queens Park — Liverpool** 1—2, **West Ham United — Manchester United** 0—0, **Wolverhampton Wanderers — Leeds United** 0—0. În clasament conduce Leeds United cu 55 p. din 34 de meciuri, Liverpool cu 50 p (32), Arsenal cu 47 p (34) etc.

● **În semifinala Cupei Angliei, Leicester City a dispus la Sheffield cu 1—0 de West Bromwich Albion, fosta deținătoare a trofeului.**

Tiparul I. P. „Informația", str. Brezoianu nr. 23—25, București

40368